BANCA "TRANSILVANIA" S.A.
SUCURSALA ARAD,
Str. Unirii nr. 5-7,
Tel. 057/283.122
CUMPĂRAȚI CU MAESTRO ȘI CÂȘTIGAȚI...

ADEVĂRUL
Cotidian independent Arad
Anul XIV, nr. 3620
Sâmbătă, 1 iunie 2002 • 16 pagini • 5000 lei • e-mail: adevarul@arad.ro; adv.pub@arad.ro
BRAT Publicație auditată în semestrul II 2000
Tiraj mediu zilnic vândut: 33.205

WEST BANK S.A.
ARAD, B-dul Revoluției nr. 88
TELEFON: 284.888; FAX: 285.202
WESTERN UNION TRANSFER DE BANI ®
Cel mai rapid mod de a primi bani din toată lumea

RENUNȚARE LA TUTUN

Se spune că renunțarea la tutun este una dintre cele mai grele probe de voință la care se poate supune cel atins de acest viciu. Ca unul care am trecut cu bine, dar nu și fără dificultăți, această încercare, știu că acest lucru e posibil dacă...

Mai întâi trebuie să fii tu însuți convins de consecințele fumatului asupra sănătății și, în măsură considerabilă, asupra pungii. Am început să fumez la vârsta de 15 ani, antrenat de colegii de internat, care deprinseseră deja obiceiul de a trage pe ascuns un fum -două dintr-un chiștoc valorificat în regim de... poștă. (Cei de meserie știu, fără nici o îndoială, cum devine treaba cu fumatul după această metodă). Am ținut apoi de viciu timp de 30 de ani bătuți pe muchie, după care l-am abandonat. Cum?

Azi (n.r. ieri) este ziua internațională a luptei împotriva flagelului provocat în lume de viciul fumatului și mi-am propus de mai mult timp să împărtășesc celor interesați felul în care am reușit să scap de păgubosul obicei. Primul lucru pe care l-am făcut a fost acela de a evalua riscul de a mă îmbolnăvi de cine știe ce boală incurabilă, dacă nu renunț la rația de două pachete de țigarete pe zi. Statisticile arată cu claritate că începând de la 40-50 de ani, fumătorii pătimași sunt de câteva ori mai expuși, decât nefumătorii, la contractarea unui pui de cancer, fie la plămâni, fie la gât, fie la alte organe interne. Pe locul următor se situează risipa de bani care, în cazul meu, se ridică la valoarea unui autoturism nou, Dacia combi. Sau a unei locuințe la bloc, dacă dorim. Nu în ultimul rând, fumatul provoacă probleme de igienă, în primul rând bucală, dar nu numai. Gustul dezagreabil al cavității bucale dimineața, la deșteptare, provoacă un fel de autorepulsii ușor explicabile. În fine, practicarea fumatului, mai aduce prejudicii și celor din jur: la serviciu, în birou, dispute cu colegii nefumători, la ședințe - încăierări cu șefii, iar acasă obligația de a proteja pe ceilalți membri ai familiei; în primul rând pe copii.

ȘTEFAN TABUIA

(Continuare în pagina 5)

De astăzi

O NOUĂ MAJORARE A PREȚULUI CARBURANȚILOR

Prețul unui litru de benzină Premium crește cu 1150 de lei iar al motorinei cu 950 lei • Ultima majorare de prețuri a avut loc în urmă cu o lună. Următoarea scumpire - peste 30 de zile • De la începutul anului, Petrom a scumpit de cinci ori prețul benzinei și motorinei

Pag. 4

A început Campionatul Mondial de Fotbal 2002

O festivitate grandioasă a marcat începutul spectacolului sportiv

SURPRIZĂ DE PROPORȚII ÎN MECIUL INAUGURAL Franța - Senegal 0-1

Pag. 11

„Vadim între președinție și ospiciu"

Cartea editată sub acest titlu de domnii deputați Sever MEȘCA și Ilie NEACȘU se poate procura de la cabina portarului situată în clădirea unde își au sediul rectoratele celor două universități arădene și ziarul „Adevărul" - B-dul Revoluției nr. 81.

Câștigând în fața lui Raul Balbi

LEONARD DOROFTEI ȘI-A PĂSTRAT CENTURA DE CAMPION MONDIAL

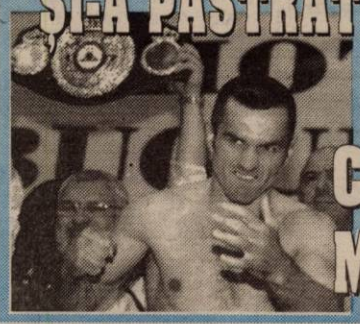

CONFUZIA SAU „ILUMINAREA" DIN CAPUL PRIMARULUI

Ce se întâmplă la Arad? este o întrebare care mi se pune mereu la București, de unii dintre fruntașii pedeseriști și chiar la Arad, de membrii de partid cu vechime, mulți care au semnat actul de naștere a organizației județene a PDSR, acum devenit PSD.

Precis, nu știu nici eu, pentru că incomodând o parte din actuala conducere am fost eliminat de la orice act decizional, preferându-se în structurile de conducere ale organizațiilor județene și municipale oameni care să se adapteze unui anumit comportament, stupid, de neînțeles, cu tente autoritare, ca să nu spunem totalitariste, promovate de actualul președinte, impus și nu ales, dl. dipl. ing. Dorel Popa, care este primarul municipiului Arad. Pe acest om, cu care am crezut că mă înțeleg, cum a crezut toată fosta conducere a PDSR care l-a acceptat și l-a sprijinit să candideze ca primar pe listele acestui partid, nu-l mai acceptă aproape nimeni. S-a izolat într-un cerc cu anumite canoane, de tip ezoteric, cu clienți aleși după criterii numai de el știute, în general semidocți, unii chiar la intersecția dintre mahalagism și comportamentul civilizat, cu preocupări oculte. Aproape nici un membru din vechile structuri ale partidului nu a mai accesat în grupul restrâns, unde se iau deciziile.

DOREL ZĂVOIANU

(Continuare în pagina 6)

Astăzi este ziua copilului

FOTO: MARCEL CANCIU

mai sunt...
12 ZILE
EXPO
ARAD INTERNATIONAL

IMPERIAL Co.Ltd.
Arad, Calea Radnei 169
Tel. 27.99.72, 27.97.27
ZAHĂR VRAC
12.500-
TVA INCLUS
Ofertă valabilă până la 8 iunie 2002, pentru facturi de cel puțin 1.500.000 lei

s.c. SERGIU&GIANINA
execută
TÂMPLĂRIE DIN ALUMINIU și PVC KOMMERLING
Nr. 1 în Europa pt. ferestre și uși
◆ geamuri termopane
◆ rolete P.V.C. și aluminiu
◆ jaluzele verticale și orizontale
◆ site speciale insecte
◆ uși pliante PVC
B-dul Revoluției nr. 24, (colț cu Lacului nr. 1)
Telefon/Fax 212.512

VÂND sau ÎNCHIRIEZ | TEREN 7000 m² CU CONSTRUCTII (SPATII DE PRODUCTIE SI DEPOZITE) CU UTILITĂTI
Telefon/Fax: 272.812
Mobil: 091.269.700

CALENDAR

■ Astăzi, Soarele răsare la ora 5 și 51. Apune la ora 20 și 17 minute.

■ Au trecut 151 de zile din acest an. Au mai rămas 214 de zile până în anul 2003.

■ **Praznicul zilei: Biserica ortodoxă:** Sf. Mc. Justin Martirul și Filozoful; **Biserica greco-catolică:** Sf. Iustin și Filozoful și cei împreună cu el.

Bine ați venit!

La Arad: Sandra Alexandra Georgiana, Covaciu Ricardo Alexandru.

La Chișineu-Criș: Covaci Abel, Lingurar Marian, Varga Petronela.

CINEMATOGRAFE

Dacia: Contele de Monte Cristo (SUA) 11; 13,30; 16; 18,30; 21

Mureșul: Plăcintă americană 2 (SUA) 10; 12; 14; 16; 18

Arta: Dr. Dolittle 2 (SUA) 16; 18; 20

Sala Mică: Câini și pisici (SUA) 15,30; 18,30

Duminică, 2 iunie 2002

Progresul: Îngerii lui Charlie (SUA) 16

Ciocolată cu dragoste (SUA) 18

PREȚUL AURULUI

BANCA NAȚIONALĂ. Pentru gramul de aur de 24 K: prețul cu ridicata - 349.925 lei, iar prețul de achiziție - 314.932 lei. Prețuri înregistrate la sfârșitul săptămânii.

PIAȚA NEAGRĂ. Aur 14 K: cumpărare - 150.000 lei/g, vânzare - 170.000 lei/g. **Aur 18 K:** cumpărare - 180.000 lei/g, vânzare - 200.000 lei/g.

AU PLECAT DINTRE NOI!

✝ Leucuța Petru Emil (1914), Sarafolean Ioan (1938).

HOROSCOP

Sâmbătă, 1 iunie 2002

Berbec (21.03-20.04). Energie cu carul, entuziasm, dorință de a te bucura de viață și mai ales mari surprize în domeniul sentimental.

Taur (21.04-20.05). Ești plin de energie de care trebuie să profiți. Ai acum ocazia să marchezi mai multe puncte în favoarea ta.

Gemenii (21.05-20.06). Vei simți dorința de a îmbunătăți condițiile de viață. Este foarte bine pentru că ai multe idei.

Rac (21.06.-22.07). Pune în aplicare planurile de viitor. Nu pierde ocazia.

Leul (23.07-22.08). Astăzi, prudența și stăpânirea de sine se vor dovedi mai mult decât necesare.

Fecioara (23.08-22.09). Vei simți noi impulsuri și vei dori să pui în aplicare alte afaceri.

Balanța (23.09-22.10). Este o zi plină de entuziasm și energie în care totul ți se pare posibil.

Scorpion (23.10-21.11). Vei dori să te iei la bătaie cu toți din jurul tău, ca și cum ți-ar fi cei mai aprigi dușmani.

Săgetător (22.11-21.12). Dacă ești mai puțin distrat decât de obicei vei avea ocazia să câștigi niște bani.

Capricorn (22.12-19.01). Vei fi mai nervos decât de obicei și asta se va datora fie problemlor de la serviciu, fie celor de acasă.

Vărsător (20.01-20.02). Organizează-te, fiindcă drumul pe care mergi este chiar bun.

Peștii (21.02-20.03). Vei avea ocazia să reiei un plan mai vechi și să încerci să-l materializezi.

„ADEVĂRUL" VĂ ASCULTĂ

La telefonul dimineții, 280944, între orele 9,00 - 12,00

☎ Gheorghe Tăucean din Curtici își exprimă nemulțumirea cu privire la faptul că nu poate urmări programele preferate la televizor. „Am în vedere postul TVR 2. Îmi plac anumite emisiuni, dar când mi-e lumea mai dragă, intră pe același canal TVR Timișoara. Eu chiar nu înțeleg. Nu există o corelare între cele două posturi?" se întreabă bărbatul.

☎ Mircea Monea din Bujac a sunat nemulțumit că miercuri nu s-a ridicat gunoiul de pe stradă. Cu privire la acest aspect, Iosif Clodnițchi, directorul Salubrității spune că într-adevăr, din cauza defectării unui utilaj această operațiune a fost amânată pe joi dimineața, fiind posibil ca dl. Monea să nu fi fost acasă în acel moment.

Redactor de serviciu, A.B.

METEO

Vremea va fi frumoasă cu cer variabil. Vântul va sufla slab la moderat din nord.

Temperaturi maxime: 23 la 26 grade C.

Temperaturi minime: 9 la 12 grade C.

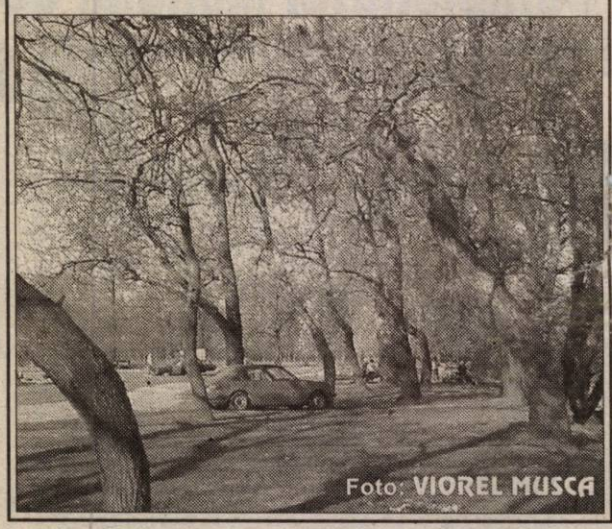

Foto: VIOREL MUSCA

Proiect al Universității de Vest „Vasile Goldiș" - finanțat din fonduri europene

Proiectul Universității de Vest „Vasile Goldiș" din Arad - „Regularizarea politică a dezvoltării locale și a guvernării în perspectiva integrării europene" - realizat în colaborare cu Universitatea din Padova, Departamentul de Studii Istorice și Politice și Universitatea din Bekescsaba, Ungaria, a fost selectat de către Comisia Europeană în vederea obținerii finanțării.

Conform procedurii, în aceste condiții se vor stabili la începutul lunii iunie limitele contractului de finanțare între partenerii universitari și Comisia Europeană.

„Cartonaș roșu" pentru Regionala C.F.R. Timișoara

O BARIERĂ CARE „OBLIGĂ" ȘOFERII SĂ-ȘI RISTE VIAȚA!

Despre bariera de pe șoseaua de centură a Aradului, la marginea cartierului Micălaca, spre Șiria, am mai scris, nu o dată, în ziarul nostru. De câțiva ani buni aceasta dă bătaie de cap șoferilor care circulă pe centură. Ori nu funcționează de loc, ori cu intermitențe, ori „uită" să-și mai schimbe culoarea roșie zeci de minute în șir... Așa s-a întâmplat și joi, 30 iunie, când traficul a fost blocat în zona barierei buclucașe nu mai puțin de 40 de minute! În acest timp au rulat prin fața șoferilor transformați în pachete de nervi, patru trenuri, unul dintre acestea în ritm de melc! Cele 40 de minute de „roșu" au fost întrerupte doar un minut de culoarea albă a semaforului. Timp în care s-a creat o îmbulzeală de nedescris la barieră. Coada formată din sute de mașini a început să se rărească după vreo jumătate de oră, când șoferii mai curajoși au început să treacă pe roșu... Adică pe culoarea „cartonașului" cu care ar trebui sancționată conducerea Regionalei C.F.R. Timișoara care nu remediază de atâția ani instalația care comandă bariera cu pricina.

SIDA VOICU

CURSURI

Casa de Cultură a Municipiului Arad, anunță deschiderea cursului de secretariat, cu durata de 4 luni. Cursul va cuprinde: limba engleză, limba italiană, limba germană, dactilografie și inițiere pe calculator. Înscrierile se fac zilnic la sediul instituției, din str. Gh. Lazăr nr. 1, între orele 9-13. Informații la telefon: 211918.

Liceul Teoretic „Vasile Goldiș"

organizează în data de 20.06.2002, orele 9,00

TESTAREA ELEVILOR pentru înscrierea în clasa a V-a intensiv engleză

cu opțional informatică.

Cursurile în timpul anului școlar se desfășoară dimineața.

(9397896)

UTILITARE

PIEȚE, TÂRGURI

Astăzi este zi de piață la Chișineu Criș, Lipova, Pâncota, Felnac, Grăniceri, Hălmagiu, Moneasa, Pecica, Vărșand, Socodor, Șeitin, Vladimirescu, Zimandu Nou, Covăsânț. Târguri **săptămânale** se desfășoară astăzi la Lipova, Pâncota, Hălmagiu, Moneasa.

FARMACII DE SERVICIU

● Farmacia **REMEDIUM** Arad, B-dul Revoluției nr. 52-54. Program luni-vineri: 7,30-20,00, sîmbătă 8,00-14,00. Telefon 233195.

● Farmacia **TEAHAFARM**, Bd-ul Revoluției nr. 65. Program: luni-vineri 8-21, sâmbătă 9-13. Telefon 254.587.

● Farmacia **OMNIAFARM**, Calea Aurel Vlaicu, Bl. Z28, cu program zilnic de la orele 8,00-22,00. Telefon 271724.

● Farmacia **LIBRO PHARMA** non stop, Calea Aurel Vlaicu 60-68 (lângă stadionul UTA) telefon 212.992.

● Farmacia **LARIFARM**, Calea Aurel Vlaicu, la parterul blocului Z 24 are program de lucru zilnic, între orele 7,00 - 23,00, telefon 246622.

URGENȚE STOMATOLOGICE ...

... asigură Cabinetul din str. Crișan (în spate la Gionelli), program non-stop. Telefon: 253794.

● În zilele de sâmbătă și duminică, urgențe stomatologice asigură și cabinetul din B-dul Revoluției nr. 62, ap. 17, între orele 9,00-19,00. Telefon: 256665. Cabinetul Stomatologic din Calea Victoriei nr. 7 A asigură zilnic urgențe, inclusiv sâmbăta, între orele 10-15. Telefon 095.565.622.

Cabinetul stomatologic „KARIDENT", Alfa Bl. 65, sc. C, ap. 2, asigură urgențe zilnic între orele 21,00-24,00. Telefon 257560.

ADMINISTRAȚIA FINANCIARĂ

Administrația Financiară a municipiului Arad: Asistență contribuabili (impozitul pe venitul global) - telefon 280633, 280733, int. 199 între orele 8,00 - 12,00. Informații mai pot fi obținute la adresa de web: www.finantearad.ro

ÎNREGISTRĂRI ÎN CAZ DE DECES

Biroul de Stare Civilă - decese face înregistrări după următorul program: sâmbătă și duminică, între orele 9,00-11,00. Tel. 281850.

TELEFON DE URGENȚĂ LA POLIȚIE: 955

Noile numere de centrală telefonică ale I. J. P. (Inspectoratul Județean de Poliție) Arad: 237.170; 237.803; 237.878; 237.887; 236.858.

ADEVĂRUL

COTIDIAN INDEPENDENT ARAD

Editor: S.C. ADEVĂRUL Arad S.R.L.

COD FISCAL R 1681938 ● COD SICOMEX 19.604 ● CERTIFICAT J 02/1886 / 31 X 1991 ● COD SIRUES 020956601 ● ISSN 1220 - 7489

Redacția și administrația: 2900 Arad, Bd. Revoluției nr. 81. Telefoane: SECRETARIAT - 281802, fax 280655, 280625; ADMINISTRAȚIE - CONTABILITATE - 281797; MICA PUBLICITATE - 210775; MAREA PUBLICITATE - 280904; CLUBUL PRESEI - 280989.

Consiliul de administrație: președinte - DOREL ZĂVOIANU, telefon 281802, 280625; vicepreședinte - MIRCEA DORGOȘAN, telefon 210776; membri: DOREL BARBU, telefon 281797; NICU COJOCARU, telefon 280904; MIRCEA CONTRAȘ, telefon 280854.

Colegiul de redacție: MIRCEA CONTRAȘ (redactor-șef); MARCEL CANCIU (șef secție foto), telefon 281701; ALEXANDRU CHEBELEU (șef secție sport), telefon 281701; NICU COJOCARU (șef secție publicitate) telefon/fax: 280904; GABRIELA GROZA (secretar general de redacție), telefon 280854; VASILE FILIP (șef secție cultură-învățământ-tineret), telefon 281855; 280003; IOAN IERCAN (șef secție politică), telefon 280943; DORU SAVA (șef secție social-economic), telefon 281738; ȘTEFAN TABUIA (șef secție actualități), telefon 281855; 280003; DOREL ZĂVOIANU (președinte al Consiliului de administrație), telefon 281802, 280625.

Difuzare - Marketing: MIRCEA ȚÂȘCĂ (șef secție)-telefon 280904

Tiparul executat la S.C. MEDIAGRAF S.A. ARAD, str. Feleacului F.N., telefon 250902, fax 250920

„Adevărul" poate fi citit și pe Internet la adresa http://adevarul.arad.ro

Echipa de serviciu

IOAN TULEU
secretar de redacție

Bianca Felea, Ioan Leac, Dina Rujan, Ramona Vidulescu
tehnoredactare computerizată

Nadia Bodran, Aurica Telcian, Dacian Toduța
corectură

Cursul valutar*

VALORI ÎNREGISTRATE IERI, 31 MAI 2002

Denumirea valutei	BNR	BCR		BRD		Banca Transilvania		Banca Agricolă		Bursa neagră	
		C	V	C	V	C	V	C	V	C	V
Euro	31446	31206	31613	31130	31570	30900	31500	31200	31670	31200	31400
Dolar S.U.A.	33533	33450	33650	33350	33630	33300	33575	33200	33620	33300	33400
Forint	129	123	134	125	132	120	130	124	131	128	130

Prin decret al Președintelui României

Trei finanțiști arădeni au fost medaliați

Ieri, în sala de ședințe a Direcției Generale a Finanțelor Publice Arad, s-a desfășurat un moment festiv. Trei funcționari publici din cadrul Direcției au intrat în posesia unor înalte distincții conferite de către Președintele României. Directorul Gavril Chiș a înmânat medaliile celor trei: **d-na Lile Doina** - „Crucea Serviciul Credincios" clasa a III-a.

- **Dl. Gheorghe Brădean** - „Medalia Pentru Merit" clasa a III-a.
- **Dl. Tudor Gabor** - „Medalia Serviciul Credincios" clasa a II-a.

Conform celor specificate pe diplome, medaliile au fost conferite de către Președintele României „pentru corectitudine și competență profesională".

SIMION TODOCA

FOTO: VIOREL MUSCA

Licitația de ieri a avut un singur ofertant

Doar West Bank vrea să împrumute Primăria Arad

Cea de a doua licitație organizată de Primăria Municipiului Arad pentru contractarea unui împrumut de 90 de miliarde de lei nu s-a bucurat de un mare succes, o singură bancă fiind atrasă de oferta administrației arădene. Dacă în 8 mai, la prima licitație, băncile au lipsit cu desăvârșire, de această dată a fost prezentă West Bank, întărind cele afirmate de ziarul nostru, în urmă cu ceva timp, cum că împrumutul va fi acordat Primăriei de banca arădeană. Mai mult ca sigur, West Bank va și câștiga această licitație, chiar dacă ieri, după mai bine de două ore de discuții, comisia formată la nivelul Primăriei nu a ajuns la o concluzie. **„Am primit o singură ofertă, de la West Bank, și deocamdată ea e în analiză. Momentan, nu ne-am pronunțat, avem 90 de zile la dispoziție. Comisia se va reuni încă o dată și va delibera, după care forma finală a contractului se va prezenta Consiliului Local"**, ne-a declarat primarul Dorel Popa, la finalul licitației.

COSMIN MIHUȚA

Canadienii instruiesc administrația locală din România

Pe parcursul a două zile, joi și vineri, Primăria Arad a fost gazda simpozionului „Întărirea capacității manageriale a administrațiilor publice locale din România", acțiune organizată de PGF/GTA International Canada. La acest simpozion au participat reprezentanții primăriilor din Arad, Satu Mare, Timișoara, Caransebeș, Carei și Zalău, precum și reprezentanți ai Ambasadei Canadei la București și ai Asociației Municipiilor din România. PGF/GTA International furnizează, pentru început, asistență tehnică și consultanță de specialitate primăriilor din Timișoara, Arad și Satu Mare în conceperea, formularea, punerea în aplicare și monitorizarea strategiilor de dezvoltare și a planurilor de afaceri pentru cele trei orașe. Alături de orașele mai sus menționate, în următoarea fază vor intra altele trei, Carei, Caransebeș și Zalău, ultimul urmând să devină oraș partener pentru Arad.

Cu ocazia simpozionului încheiat ieri a fost analizat primul an de activitate al proiectului, care a cuprins, printre altele, elaborarea planurilor strategice și operaționale pentru cele trei orașe, în urma unor consultări publice și a unor vizite ale reprezentanților administrațiilor locale în Canada.

COSMIN MIHUȚA

Arădenii uituci vor plăti penalizări

Până ieri, 84 la sută dintre contribuabili și-au depus declarațiile de venit

Ieri a fost ultima zi de depunere a declarațiilor de venit global, după ce termenul stabilit inițial a fost prelungit de două ori cu încă două luni. Până la această dată, în județul nostru, circa 84 la sută dintre contribuabili și-au depus documentele de impunere la administrațiile financiare .

Călin Arusti, purtător de cuvânt la Direcția financiară Arad ne informează că majoritatea restanțierilor provin din municipiu și că în județul nostru s-a estimat depunerea a circa 80.000 de declarații de impunere. „Cetățenii trebuie să știe că administrația financiară primește în continuare documente, care în Arad se pot depune atât la registratura de pe Bulevardul Revoluției nr. 77, cât și la registratura din Micălaca, situată în blocul nr. 329 A, între orele 8,00 și 16,00, iar dacă e cazul programul se prelungește cât este nevoie" precizează dl. Arusti.

Persoanele care nu depun la termen declarațiile de venit global vor achita penalizări de 10 la sută din impozitul datorat, pentru întârzierile de până la 30 de zile, și de 30 la sută pentru cele cuprinse între 30 și 60 de zile.

Cei care depun declarațiile de venit cu întârzieri mai mari de două luni vor fi sancționați cu 50 la sută din impozitul datorat. În situația în care contribuabilii care nu respectă termenul de depunere nu datorează impozit suplimentar față de cel reținut pe parcursul anului, penalizările vor fi de 500.000 lei.

COSMIN TRIF

Fabrica Lipomin Lipova se modernizează

Fabrica de apă minerală Lipomin Lipova a făcut, în ultimul timp, o investiție de 20 de mii de dolari, într-o nouă linie de îmbuteliere pentru PET-uri (butelii de plastic). Dacă până acum fabrica Lipomin cumpăra PET-urile respective de la alți producători, după finalizarea instalației de suflat aceste butelii se produc la Lipova, urmând ca doar performa (plasticul din care este făcută butelia) să fie achiziționată de la o firmă care va fi stabilită în urma analizării ofertelor existente. **„Prin această investiție, care s-a realizat din surse proprii, costul de producție a unei butelii se reduce cu aproximativ 500 de lei"**, ne-a declarat directorul Lipomin, Mircea Maximan.

COSMIN MIHUȚA

3 Sud Est și Animal X vor cânta... antidrog

Mâine seară, de la ora 21,00, în fața Palatului Administrativ va avea loc concertul din cadrul turneului **„Muzica Antidrog."**

Derulat sub sloganul **„Toți te plac așa cum ești. Nu lăsa drogurile să te schimbe"**, turneul a debutat în 8 mai și se va încheia în 14 iunie, trecând prin 34 de orașe.

Acest prim proiect muzical de factură socială din România este inițiat și susținut de 3 Sud Est și Animal X, cele mai populare trupe dance din ultimii ani.

Conceput sub forma unui dialog între tineri și vedete, turneul este răspunsul unor artiști ai tinerei generații față de extinderea unui fenomen deosebit de grav. Manifestarea se dorește un avertisment asupra serioasei amenințări a drogurilor și lansează mesajul că lupta împotriva acestui flagel nu trebuie să ne lase indiferenți, ci să fie o preocupare a noastră, a tuturor.

S. AMBRUȘ

Facturi false...

Administratorul firmei **Futura Confesion SRL, Hedean Marioara** (33 ani), din Pâncota, a eliberat în perioada septembrie 2001 - ianuarie 2002, mai multe facturi false, în valoare totală de 338.117.718 lei. **Hedean M.** a săvârșit infracțiunile de fals și uz de fals, fiind actualmente cercetată în stare de libertate.

S.G.

Cercetat pentru... pile la Registrul Auto!

I s-a întocmit dosar penal și este cercetat în stare de libertate, **Calinciuc Gheorghe** (52 ani), din Arad, care în perioada 2001-2002 a spus în dreapta și stânga că are „pile" serioase la Registrul Auto Român din Arad, promițând astfel că poate înmatricula mai multe autoturisme, prin recarosare. Pentru această „afacere" **Calinciuc Gheorghe** a pretins și a primit de la mai multe persoane suma de 1.500 mărci germane pentru fiecare înmatriculare. Pentru săvârșirea infracțiunii de trafic de influență **Calinciuc G.** riscă pedeapsa cu închisoarea.

S. GHILEA

Duminică seara, tramvaiele nu vor circula pe „Centru"

Duminică, 2 iunie a.c., se suspendă circulația tramvaielor pe traseul Piața Romană-Podgoria între orele 18,30 - 24,00.

Această măsură a fost luată de către Compania de Transport Public Arad ca urmare a faptului că duminică, de la orele 21,00, în Piața Revoluției din Arad se va desfășura un mare concert de muzică ușoară.

Este vorba de spectacolul destinat sensibilizării adolescenților și tineretului în vederea combaterii consumului de droguri, spectacol făcând parte din Megaturneul național „Antidrog".

„Pe celelalte trasee din municipiu, tramvaiele vor circula normal, până la orele 24,00", ne-a mai informat d-na Mariana Birău, director exploatare în cadrul Companiei de Transport Public Arad.

N.O.

Campania „Casa de copii nu e acasă"

Prevenirea abandonului, dezinstituționalizarea - discutate în cadrul seminarului organizat, ieri, de DGPDC Arad

Direcția Generală pentru Protecția Drepturilor Copiilor Arad a organizat, ieri, întâlnirea județeană în cadrul campaniei „Casa de copii nu e acasă". Această campanie e inițiată de Autoritatea Națională pentru Protecția Copilului și Adopție și e sprijinită de Uniunea Europeană prin programul Phare și are ca obiective prevenirea abandonului și spijinirea efortului național de dezinstituționalizare a serviciilor sociale pentru copii și familii.

La seminarul de ieri au participat reprezentanți ai DGPDC, ai societății civile, ai educației, ONG-uri, consilieri județeni.

În cadrul seminarului, temele abordate au fost: strategia de prevenție a abandonului, efectele instituționalizării, implicarea bisericii, a societății civile și a comunității de afaceri în prevenție. Participanții s-au constituit în patru grupuri de lucru și au discutat despre posibilitățile de conlucrare pentru îndeplinirea acestor obiective.

G. KNAP

La Socodor

S-a inaugurat stațiunea de cercetări ecologice a UVVG Arad

Ieri, în comuna Socodor, a fost inaugurată Stațiunea de Cercetări Ecologice, proprietate a Universității de Vest „Vasile Goldiș" Arad. Această stațiune a funcționat din anul 1957 până în anul 2000, sub tutela Institutului de Cercetări Agricole Fundulea București. Din 2000, stațiunea a intrat în patrimoniul universității arădene, fiind în prezent singura unitate de cercetare din țară care se ocupă de ameliorarea solurilor halomorfe (sărăturate). Unitatea de cercetare mai sus amintită a fost dotată cu aparatură modernă, la standarde europene și are ca principale funcții de activitate efectuarea unor cercetări ecologice asupra vegetației prin proiecte europene (Programul Pin-Matra), cercetarea și ameliorarea solurilor halomorfe precum și pregătirea didactică a studenților în munca de teren. Stațiunea de cercetare de la Socodor va fi folosită în principal de către studenții Facultății de Biologie, Colegiului de Silvicultură și Cinegetică, Colegiului de Farmacie și Clinică Veterinară.

La inaugurare au fost prezenți decani ai facultăților din cadrul Universității de Vest „Vasile Goldiș" Arad, în frunte cu prodecanul acestei instituții de învățământ prof. dr. Ioan Cuzman, profesori universitari și alți invitați. Clădirea care va găzdui activitatea de cercetare a fost sfințită de preotul Botoc din Socodor, după care au fost ținute scurte alocuțiuni de către primarul comunei d-l Ion Jura, prof. univ. dr. Ioan Rus - secretar științific USAMVB Timișoara, aducându-se cuvinte de laudă la adresa conducerii universității arădene care, trebuie să recunoaștem și-a îmbunătățit constant imaginea în cei 12 ani de existență. După ce a fost tăiată panglica și s-au vizitat laboratoarele stațiunii, ansamblul căminului cultural din Socodor a prezentat un program artistic deosebit, încântând auditoriul cu melodii și dansuri populare din zonă. Pentru ca totul să fie complet organizatorii au acordat participanților la eveniment un pahar de șampanie, închinat în cinstea noii achiziții a universității.

Foto: AL. MARIANUȚ

De lăudat este faptul că cineva se mai gândește și la capitolul cercetare, domeniu uitat de câțiva ani încoace, și că se vrea formarea de profesioniști acum, când Uniunea Europeană pune baze pe ecologie și cercetare științifică solidă în acest domeniu.

R.M.

Filă CEC fără acoperire în cont...

Mulți agenți economici riscă să elibereze file CEC fără acoperire în cont deși acest lucru este contrar legii. **Farkaș Andrei** (34 ani), din Arad, în calitate de administrator la SC Ens Rêkle SRL, în cursul anului 2001, a achiziționat marfă de la SC Elite 95 SRL din Sibiu, în valoare totală de 160.000.000 lei, lăsând drept garanție o filă CEC ștampilată și semnată - pe care însă nu a completat-o, iar pentru suma de 104.993.000 lei a emis o filă CEC pentru care nu avea acoperire în cont. **Farkaș Andrei** este actualmente cercetat în stare de libertate.

S. GHILEA

De astăzi

O NOUĂ MAJORARE A PREȚULUI CARBURANȚILOR

Prețul unui litru de benzină Premium cu plumb va crește, de la 1 iunie, cu 1.150 de lei, ajungînd la 20.550 de lei, în urma intrării în vigoare a noii Legi a TVA, a devalorizării monedei naționale față de euro și dolar și a modificării indicelui de creștere a prețurilor la stațiile de distribuție a SNP, a declarat, vineri, pentru MEDIAFAX, purtătorul de cuvînt al Petrom, Gabriel Năstase.

Noua Lege a TVA prevede ca la taxa pentru fondul de drumuri, în prezent de 125 euro/tonă la benzină și 110 euro/tonă la motorină, să se aplice taxa pe valoare adăugată.

Benzina Super Plus cu plumb va costa 21.550 de lei/litru.

În cazul benzinei cu plumb, majorarea prețului este de 900 de lei pe litru. Astfel, benzina Premium fără plumb va costa, de la 1 iunie, 20.100 de lei/litru, iar benzina Super Plus fără plumb - 20.600 de lei/litru.

SNP va crește și prețul la pompă al motorinei, cu 950 de lei pe litru, noile prețuri fiind de 15.750 de lei/litru pentru motorina cu concentrație de sulf de 0,2% și 15.850 de lei/litru pentru motorina cu o concentrație de sulf de 0,05%.

Petrom nu va majora, însă, nivelul prețurilor în ceea ce privește carburanții Euro 3. În prezent, un litru de benzină Euro Premium costă 22.400 de lei, în timp ce un litru de motorină Euro Diesel - 17.400 de lei.

"Petrom a majorat, de la începutul acestui an, de cinci ori prețurile carburanților, în patru situații fiind vorba de creșteri ale taxelor și doar o singură dată, la 10 aprilie, din cauza unei crize pe piața internațională, pentru motive care țin exclusiv de evoluția prețului țițeiului", a adăugat Năstase.

Ultima majorare a prețurilor la stațiile Petrom a avut loc la data de 30 aprilie, din cauza majorării cu peste 10% a accizelor și cu 5,4% a taxei pentru fondul drumurilor.

O altă scumpire a carburanților auto este așteptată pentru data de 1 iulie, cînd va fi calculată influența trimestrială în prețul benzinei și motorinei a devalorizării monedei naționale față de euro, monedă în funcție de care se calculează valoarea accizelor și taxei pentru fondul de drumuri și față de dolari, în funcție de care se calculează taxa de un cent pe litru pentru fondul petrolier, destinat acoperirii datoriei fostei Companii Române de Petrol față de Bancorex.

Videoconferință la Prefectură

VENITURILE BUGETULUI DE STAT - ÎN CREȘTERE EVIDENTĂ FAȚĂ DE ANUL TRECUT

După intervenția primului - ministru **Adrian Năstase**, în care acesta a trecut în revistă principalele puncte discutate în cadrul ședinței de Guvern de joi, a intrat în legătură directă cu prefecții, respectiv președinții Consiliilor Județene, **Octav Cozmâncă**, ministrul Administrației Publice. Prefecților li s-a cerut, astfel, să informeze Ministerul în legătură cu stadiul realizării veniturilor către bugetul de stat, bugetele locale, respectiv bugetul asigurărilor sociale de stat, iar președinților Consiliilor Județene să informeze cu privire la stadiul pregătirii sediilor pentru serviciile publice comunitare.

Dan Ungureanu, prefectul Aradului, a informat: **„Veniturile bugetului de stat la data de 29 mai 2002 au fost realizate în sumă de 1.831,1 miliarde lei, cu o creștere de 314,4 miliarde lei față de aceeași perioadă a anului precedent, creșterea relativă fiind de 120,7 la sută. Planul de colectare a veniturilor stabilite de Ministerul Finanțelor Publice pe primele cinci luni a fost depășit cu 6,1 miliarde lei la data de 29 mai 2002, în zilele de 30 și 31 mai fiind preliminate încasări în sumă de aproximativ 40 de miliarde lei, astfel încât, la 31 mai, situația preliminată a realizării programului se va prezenta astfel: program încasări cinci luni - 1.825 miliarde lei, încasări cinci luni - 1.871,1 miliarde lei, încasări peste program - 46,1 miliarde lei. Procent de realizare preliminat: 102,5 la sută. De asemenea, veniturile totale ale bugetelor locale sunt realizate în suma de 730,2 miliarde lei, în creștere cu față de aceeași perioadă a anului trecut."**

Cât despre veniturile bugetului asigurărilor sociale de stat, au fost încasate în sumă de 723,4 miliarde lei, față de 535,9 miliarde lei, la 29 mai 2001, realizând o creștere de 187,5 miliarde lei, respectiv 135 la sută.

În altă ordine de idei, prefectul Aradului a solicitat sprijin, din partea Ministerului Administrației Publice, pentru obținerea fostului sediu al Bancorex (nefolosit, la ora actuală) pentru amplasarea serviciului de evidență informatizată a persoanei. **Octav Cozmâncă** a cerut, pentru realizarea acestui lucru, o cerere scrisă din partea Prefecturii Arad.

EUGENIA BĂRDAȘ

Cursul festiv al absolvenților de la UVVG

„GAUDEAMUS" LA FACULTATEA DE DREPT...

Sfârșitul de an universitar marchează zborul de pe băncile facultății a unei noi promoții de absolvenți, care cu emoție lasă în urmă frumoșii ani ai studenției, pentru a păși, fiecare în parte, pe drumul său spre a împlini vise și speranțe.

Absolvenții Facultății de Drept din cadrul UVVG, cursuri cu frecvență redusă, și-au luat la revedere de la studenție, în prezența onoratului corp didactic, a P.S. Timotei Seviciu, Episcop al Aradului, prof. univ. dr. Ioan Marțian, decanul de an al promoției, prof. univ. dr. Gheorghe Nistoreanu, prof. univ. dr. Ioan Cioia, prodecan și prof. univ. Marius Grec, reprezentant al Rectoratului UVVG.

Întreg corpul didactic a urat la despărțire absolvenților succese în cetatea științei și a profesiei pentru a da oamenilor dreptate și încredere în justiție. „Magna cum Laudae!".

... ȘI LA FACULTATEA DE JURNALISTICĂ

Ieri, absolvenții Facultății de Jurnalistică din cadrul UVVG au fost prezenți la cursul festiv pe scena Teatrului de Stat Arad însoțiți de părinți și prieteni.

În deschidere, P.S. Timotei Seviciu, Episcop al Aradului a adresat tuturor un cuvânt de rugăciune și binecuvântare. La festivitate au participat cadre didactice, între care amintim: prof. univ. dr. Alexandru Roz, decanul facultății, lect. univ. Gheorghe Falcă, lect. univ. Gabriela Groza, lect. univ. drd. Sorin Bulboacă, decan de an. Conf. univ. Simona Stigeli a susținut discursul festiv, sublinind rolul emancipării omului în diversele perioade ale evoluției sale, în concordanță cu emanciparea instituțională de care se bucură tinerii de astăzi.

Lect. univ. drd. Sorin Bulboacă a dărut fiecărui absolvent câte o diplomă de onoare, urându-le tuturor: „Succese în această lume a concurenței și a competiției, fericire și «La mulți ani!»".

ZAMFIRA RĂZMAN

1 Iunie

ZIUA COPIILOR

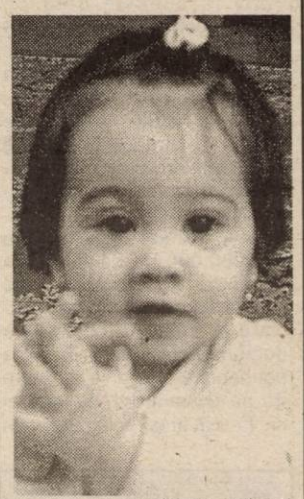

Probabil că știți cu toții: 1 iunie este Ziua Internațională a Copilului. În această zi noi, copiii, avem drepturi depline (ne putem juca din zori și până-n seară). Însă este ceva mai deosebit cu această sărbătoare. Da, pentru că este o sărbătoare care nu înseamnă doar veselie și voie bună. Ci reprezintă de fapt o zi în care adulții trebuie să ne respecte mai mult, să nu ne subaprecieze pentru că suntem doar niște copii și să ne facă fericiți, cum de altfel ar trebui să fim în fiecare zi a anului. Dar, trebuie să spun că nu peste tot în lume Ziua Copilului coincide cu ziua de 1 iunie. De exemplu:

Sărbătorile copiilor în Turcia

Ziua copilului este sărbătorită la data de 23 aprilie. Obiceiurile legate de această zi sunt multe și variate. Copiii de la școala primară se pregătesc pentru eveniment începând cu două luni înainte. Își sărbătoresc ziua cu dansuri tradiționale, manifestări sportive (concursuri de gimnastică sau karate) sau mărșăluind în uniforme pe stradă și salutând ca la parada militară. Scopul principal este ca toată lumea să se simtă bine.

Unii petrec această zi uitându-se la televizor. Programul include emisiuni cu copii din toate colțurile lumii care își reprezintă țara cântând și dansând.

Sărbătorile în Japonia

Hina-Matsuri e celebrată pe 3 martie. Este momentul în care părinții sărbătoresc faptul că fetele lor cresc și sunt sănătoase. Obiceiul cel mai important este decorarea păpușilor. Sunt așezate pe șapte rânduri de rafturi, reprezentând figurine de prinți și prințese, 3 slujnice ale acestora, 5 muzicieni și 3 gardieni ai palatului. Toată lumea se distrează bând vin de orez și mâncând biscuți de orez cu zahăr, Gomuku-sushi și supă de scoici.

Tamngo-noSekku (Ziua copiilor) este celebrată pe 5 mai și este un eveniment național. În vechime era sărbătoare a băieților, așa că familiile care au băieți își decorează păpușile luptător cu căști, săbii și arcuri cu săgeți. Aceasta arată faptul că se așteaptă ca fiul lor să devină curajos și să aibă noroc în viitor. Alt obicei este arborarea unor steaguri în formă de pin. Familiile sărbătoresc evenimentul cu prăjituri de orez, cu boabe de fasole roșie înăuntru, învelite în frunze de Kashiwa și cu orez aburit și lipicios învelit în frunze de bambus.

Shichi-go-san este un festival ținut la data de 15 noiembrie. Fetițele de 3 și 7 ani și băieții de 5 ani sunt binecuvântați în această zi de către preoți. Toți copiii se îmbracă în costume tradiționale, cum ar fi kimono-ul, și își arată aprecierea pentru faptul că au crescut sănătoși, dorind să o facă și pe viitor. Fiecare are un săculeț cu dulciuri care conține 3 acadele, numite Chitose-ame. Pentru a-și aminti cum au crescut, toți copiii își fac poze și le păstrează într-un album.

Acum că ați aflat câte ceva despre această zi specială nu lăsați pe nimeni să v-o strice. De aceea, dacă în această zi cineva vă spune: Nu e mare lucru, o zi ca oricare alta, voi va trebui să-i răspundeți: Ba da, e o zi importantă căci e a mea, a lui, a ei și a noastră! E Ziua Copilului!

CORCOZ SIMONA
Colegiul Național „Moise Nicoară" cls. a V-a C

Infracțiuni!

A fost introdus în arest **Rus Loredan-Florin** (28 ani), din Zimbru, care are de executat închisoare pentru că a săvârșit infracțiunea de furt. ● O patrulă de jandarmi l-a prins în flagrant pe **Mihalcea Enache** (35 ani), din Cudulbi, județul Galați, care încerca să fure o borsetă cu acte și bani dintr-un autocamion al SC Lipomin SA Lipova. ● A fost depistat conducând sub influența băuturilor alcoolice **Bulz Gheorghe** (32 ani), din Șeitin, cu auto AR-02-ZWR.

Din partea PUR, de 1 iunie

CONCURS CU Ppremii

Cu ocazia Zilei Copilului, Organizația de Tineret a Partidului Umanist din România a organizat un concurs de integrame, la care au participat elevii claselor a III-a și a IV-a de la Colegiul Național „Elena Ghiba Birta". Din cei 20 de participanți au fost desemnați șapte câștigători, atribuindu-se și 4 mențiuni.

Premiul I - Giurgică Alexandru cls. a III-a B; Premiul II - Suciu Bianca - cls. a III-a B; Premiul III - Czika Flavia cls. a III-a B. Mențiuni: Marina Paul cls. a IV-a B; Sabă Alexandru cls. a III-a A; Mărginean Oana, Cioban Sorin.

Nota de inedit a constat într-o conferință de presă la care micii câștigători au fost antrenați să pună cele mai interesante întrebări reprezentanților PUR. Cea mai ingenioasă întrebare a fost premiată cu dulciuri și răcoritoare.

Z. R.

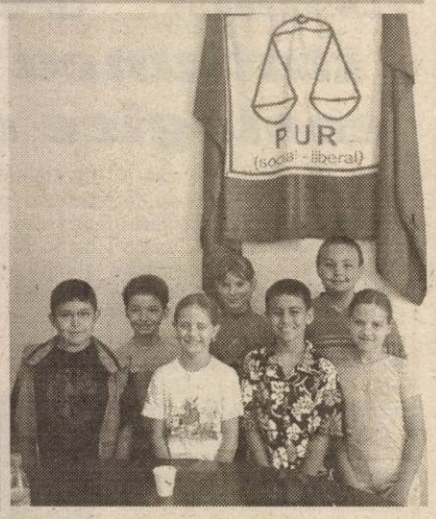

Statistici îngrijorătoare

NUMĂRUL DEPENDENȚILOR DE TUTUN ESTE ÎN CREȘTERE

În fiecare an, la 31 mai, întreaga lume celebrează **Ziua Mondială fără Fumat.** Statele membre ale Organizației Mondiale a Sănătății au creat Ziua Mondială fără Fumat, în 1987, pentru a atrage atenția asupra bolilor și deceselor cauzate de consumului tutunului.

Anul acesta, campania antifumat s-a desfășurat sub sloganul **„Sporturi libere de fumat".** S-a încercat convingerea celor care practică sporturi de plăcere că fumatul reduce abilitatea și rezistența la mișcare.

În cadrul conferinței de presă organizată pe această temă de către Direcția de Sănătate. Publică și Direcția de Promovare a Sănătății și Programe de Educație, dr. Călin Ardelean a prezentat o statistică efectuată în rândul elevilor. Dintre elevii de clasa a VIII-a 5,5% sunt fumători, iar 11,7% fumează doar ocazional. La clasele a XII-a situația este și mai gravă: 22% dintre elevi fumează în mod regulat, iar 15% doar ocazional. **„Remarcăm o creștere a numărului de fumători în rândul elevilor, în pofida campaniilor antitutun pe care le-am derulat în școlile arădene. Cei mai mulți dintre copiii care fumează provin din familii în care ambii părinți sunt dependenți de tutun. De aceea, credem că în primul rând educația antitutun trebuie începută în familie"** este de părere dl. Ardelean.

În cursul zilei de ieri, asociația studențească AMiCUS a organizat și un concurs de caricaturi, pe această temă, la care au participat elevii Liceului de Artă „Sabin Drăgoi". Expoziția a fost urmată de un seminar susținut de dr. Ștefan Mihăicuța, asistent universitar la Universitatea de Vest din Timișoara, care le-a vorbit elevilor despre riscurile fumatului.

SORINA AMBRUȘ

În privința amplasării statuii „Marii Uniri”

DEPUTATUL COJOCARU CRITICĂ LIPSA DE REACȚIE A AUTORITĂȚILOR LOCALE

Nicu Cojocaru, deputatul umanist arădean, a avertizat ieri, într-o conferință de presă, conducerea administrativă a județului, adică prefect, primar și președinte de Consiliu Județean, că așteaptă, timp de trei luni (n.r. !), un răspuns oficial (chiar implicare) referitor la problema amplasării statuii „Marii Uniri”, în centrul municipiului Arad. Deputatul umanist s-a declarat extrem de nemulțumit pentru faptul că autoritățile locale n-au catadicsit să spună nimic după ce au aflat care este poziția premierului Adrian Năstase cu privire la amplasarea corpului statuar „Ungaria Milenară” (răspuns scris la interpelarea făcută de Nicu Cojocaru).

„După perioada de trei luni în care așteptăm un răspuns, în cazul în care nu-l vom primi, vom trece noi la acțiune. Vrem să constituim un comitet de inițiativă, din care să facă parte istorici, arhitecți, oameni de cultură și alte personalități arădene, pentru a găsi cele mai bune soluții. Oricum, vreau să spun foarte clar: Suntem acasă la noi, în România și nu trebuie să ne spună nimeni ce să facem. Asta, referitor la Europa. N-are de-a face Europa nimic cu statuile. Iar Marea Unire nu poate fi comparată cu Ungaria Milenară”, a spus Cojocaru.

Întrebat cum a primit răspunsul premierului la interpelarea sa, parlamentarul arădean a precizat: **„Având în vedere că fac parte din grupul parlamentar PSD și știu cum se pun problemele, răspunsul dat de Adrian Năstase m-a încântat și m-a bucurat”.**

În final, dorind să dea de înțeles încă o dată cât de dezamăgit este de reacția (în fapt, lipsa de reacție) a autorităților locale, Nicu Cojocaru a declarat: **„M-au sunat zeci de oameni ca să-mi mulțumească pentru ceea ce am făcut și să-mi ofere idei. Primar, prefect și președinte de Consiliu Județean, nu. Vă las pe dumneavoastră să apreciați poziția dânșilor”.**

P.S. În cadrul conferinței, deputatul Cojocaru și-a prezentat întreaga activitate, de membru de partid și de parlamentar, depusă începând cu anul 2000, susținând că pregătește și alte inițiative interesante.

ALIN OLTEANU

Deputații Titus Gheorghiof și Mihaela Muraru Mândrea cer bani pentru Arad

La conferința de presă a PNL, vicepreședintele Gavril Popescu a prezentat presei amendamentele la rectificarea bugetară pe anul 2002, înaintate de către deputații Mihaela Muraru Mândrea și Titus Gheorghiof. Cei doi deputați cer suplimentarea sumelor defalcate din impozitul pe venit pentru subvenționarea energiei termice livrate populației, cu 44,417 miliarde lei.

- suplimentare de 39,869 miliarde lei pentru învățământul preuniversitar, creșe, centre de consultanță agricolă;
- suplimentare cu 48 miliarde de lei pentru protecția copilului și a persoanelor cu handicap;
- Gavril Popescu a punctat câteva dintre intervențiile consilierilor locali ai PNL în ședințele CLM. În privința votului împotriva lui Ovidiu Marian, Popescu a spus că **„noi am votat pentru o reformă a societăților comerciale subordonate CLM și nu împotriva sau în favoarea unor persoane”.**

Liberalul Bujor Buda dorește un muzeu al industriei textile, la Arad

Bujor Buda, consilier PNL, prezent la conferința de presă, ne-a prezentat argumente pentru necesitatea înființării la Arad, a unui muzeu al industriei textile. **Argumentul forte**: în primele două etape nu este nevoie de bani! În acest sens, pentru demararea proiectului Bujor Buda solicită sprijinul forurilor competente, în special al primarului și prefectului.

SIMION TODOCA

PSM CONSIDERĂ CĂ „STATUIA LIBERTĂȚII” A DEVENIT O PROBLEMĂ MAJORĂ

„Mă bucur că premierul Adrian Năstase consideră că în privința reamplasării Statuii Libertății ar fi recomandabilă consultarea locuitorilor municipiului. Această opinie vine să întărească poziția PSM Arad, care de la bun început a susținut necesitatea unui referendum local în această privință”, a declarat, la conferința de presă de ieri Mihai Lelik, președintele PSM Arad. Lelik este de părere că răspunsul premierului la interpelarea deputatului Nicu Cojocaru ar fi fost și mai tranșant dacă ar fi avut susținerea organizațiilor arădene ale partidelor din opoziție. **„Miercuri, în cadrul Biroului Comitetului Județean, vom redacta un act oficial pe care îl vom înaintea CLM-ului. Personal, solicit sprijinul consilierilor municipali ai partidelor din opoziție. Reamplasarea Statuii Libertății a devenit o problemă majoră. Fiind o problemă majoră a comunității, comunitatea are dreptul să-și spună părerea. Sunt convins că dacă se va face referendum, rezultatul, indiferent care va fi, va fi acceptat de către întreaga comunitate, evitându-se riscul unor tensiuni interetnice“.**

S. TODOCA

O SULĂ ÎN COASTĂ NUMITĂ ... AMNESTY

În zilele precedente, mai toate instituțiile media au dat publicității criticile aduse, de raportul Amnesty International, la adresa PSD privind imixtiunea sau subordonarea politică a justiției, atitudinea de puțin respect față de lege, toleranța la folosirea violenței de către poliție în cazul unor cetățeni reținuți.

Reacția oficialităților vizate a venit în special prin vocea secretarului general PSD Cosmin Gușă și mai puțin prin vocea miniștrilor de justiție sau de interne. Acesta a răspuns sec că Amnesty International este nedocumentat sau prost documentat. Mișcarea aceasta are doza ei de diplomație. Pe de o parte „oficialitățile române” reacționează iar mesajul este preluat de presă și transmis populației, iar prin ecou și străinătății. Pe de altă parte, miniștrii vizați sunt protejați prin faptul că se abțin de la contradeclarații având în vedere importanța foarte mare a ministerelor pe care aceștia le conduc în procesul de integrare euro-atlantică, pe fondul dorinței de a nu renunța la portofolii prin demisie.

Articolul de față nu are rolul de a critica, partinic, partidul de guvernământ în acțiunea sa în administrația locală, justiție sau poliție. Dar fiind vorba de organizația Amnesty International, câteva precizări, în spiritul adevărului, trebuie făcute.

Ca unul care a am avut plăcerea să fiu la Londra oaspetele Amnesty International la sediul din Rosebery Avenue și care am înțeles modul de acțiune și principiile acestei organizații neguvernamentale, pot afirma că **Amnesty International nu acuză pe nimeni fără argumente și dovezi.** Pe plan internațional Amnesty International are o credibilitate mare (bineînțeles în societățile cu democrație liberală) pentru că, pe lângă probele și dovezile materiale, greu de contracarat, pe care le aduc în susținerea acuzațiilor, această organizație nu este subordonată sau manipulată de forțe politice. Acționând în mai toate colțurile lumii pentru apărarea drepturilor omului și a libertăților civile și politice, organizația a fost și este incomodă, producând inconfort, până la iritare, guvernelor comuniste și celor autoritar-militare. Acolo unde există pedeapsa cu moartea, prizonieri de război, deținuți politici, sclavie și muncă forțată, arestați bătuți sau torturați, acolo apar și membri Amnesty International.

Pe Terra, în anii '90 în 23 de țări s-au derulat războaie civile, în 18 au existat grave și violente conflicte interne, în alte 17 au existat conflicte și lupte ale mișcărilor de separație. În toate acestea, abuzurile privind viața și libertatea oamenilor au fost la ordinea zilei. În ultimii 25 de ani au murit din aceste cauze peste10 milioane de oameni.

Amnesty International a fost în aceste focare având o contribuție însemnată la informarea lumii libere cu ce se întâmplă acolo, determinând instituțiile internaționale și comunitare abilitate să acționeze deseori eficient.

România se află în Europa geografică și politică, este la granița Europei economice și în anticamera NATO. Românii nu își pot permite, nici ca și cazuri izolate, ca relicve ale miliției să bată oameni reținuți în arest sau ca niște politruci să facă presiuni („recomandări”) judecătorilor pentru a soluționa cauza proprietății imobilului X, a pădurii Y, a libertății escrocului W etc. Știu că România se află aproape de Asia (v. mizerie, praf, mentalitate, naționalism, atitudine față de muncă ș.a.) dar trebuie să înțelegem că drepturile și libertățile omului sunt sacre, legea nu-i tocmeală iar independența judecătorilor și demilitarizarea poliției sunt necesități românești reale, nu moțiuni occidentale.

Arad, 29.05.02

ADRIAN TĂMAȘ

Politica la țară

IMPLICARE, DAR FĂRĂ PARTID

Tiberiu Zgărdău, profesor, Bocsig, 39 ani

– V-ați înscris în vreun partid?

– Nu.

– Nu vă înscrieți?

– Era să mă înscriu. Simpatizez mai mult cu dreapta.

– Și nu vă înscrieți?

– Nu, pentru că formația mea spirituală nu este pentru politică. Dacă mă implic, mă implic fără să fiu înscris într-un partid.

– Și cum ați putea să vă implicați?

– Chiar în educația copiilor. Cam în sensul ăsta.

– Nu se face politică în școală cu elevii.

– Asta e valabil pentru politicieni. Eu nu sunt politician.

– Dacă sunteți de dreapta, înseamnă că aveți critici la adresa guvernului.

– Nu chiar. Guvernarea de stânga parcă a guvernat mai de dreapta decât fosta guvernare.

– S-o luăm cu privatizarea. Ce s-a privatizat în România de doi ani încoace înafară de Sidex?

– Mi se par mai serioși, mai profesioniști.

– Nu ați răspuns la întrebare.

– Nu depinde totul numai de guvernul actual. Depinde și de străinătate, de credibilitate.

– Străinătatea face privatizarea sau guvernul?

– Chiar dacă n-au făcut privatizare au câștigat pe planul credibilității. Eu sunt monarhist, dar nu pot să nu recunosc că au câștigat în credibilitate. Par mai profesioniști.

– În ce sens?

– Nu știu, par mai profesioniști, în ansamblu.

– Pe plan intern, ce au făcut guvernanții actuali?

– Sunt și miniștri mai visători, nu pot intra în detalii.

– Câteva realizări concrete.

– Seriozitate și profesionalism.

– Eu vorbeam de realizări concrete.

– Vizele, NATO.

– Eu vorbesc de Reformă, în special în economie.

– N-aș putea să spun. Avem minusuri. Sidex.

– Înafară de Sidex.

– Fosta guvernare a făcut mai multă privatizare parcă... Păcatul fostei guvernări a fost că au fost acolo două partide diferite: PNȚCD și PD. De aceea nu au mers treburile. Și n-au avut oameni care să aplice ideile care, să recunoaștem, erau bune.

– Ați auzit de Vasile Dâncu?

– Nu.

– Este omul cu imaginea PSD. Nu citiți presa?

– Mai rar.

I. IERCAN

Foto: AL. MARIANUȚ

RENUNȚARE LA TUTUN

(Urmare din pagina 1)

Suficiente argumente pentru a înțelege cu claritate avantajele renunțării la tabac.

Pasul următor ține de strategia aleasă pentru atingerea acestui scop. În acest demers dificil, eu am considerat că este important momentul abandonării tabacului și am stabilit că acel moment trebuie să fie în acea dimineață în care voi fi scuturat de primul acces de tuse provocat de intoxicația cu nicotină. Menționez că prima țigară o aprindeam la serviciu, în jurul orei opt, când ne adunam la o cafea. Pentru mine era regulă neîncălcată vreodată să fumez dimineața înainte de a lua un mic dejun, ori o cafea. Acea dimineață în care m-a apucat tusea tabagică s-a întâmplat să fie prin 10-11 ianuarie 1990, la vreo două săptămâni de la evenimentele din decembrie 1989. Au fost zile dramatice, trăite într-o extraordinară tensiune, fără somn și aproape fără mâncare. Doar cafele fără număr și țigări „sudate” zi și noapte. La un moment dat am constatat că în numai două săptămâni, de la un consum de două pachete pe zi, am sărit brusc la... cinci. Degetele îmi erau galbene, iar plămânii îi simțeam ancasați de depuneri reziduale. S-a întâmplat să fie într-o zi de luni, pe fondul unei renăscute speranțe de a trăi în libertate; am hotărât să las acasă pachetul de țigări, pentru a încerca. Nu am rupt țigările fiindcă nu îmi stau în fire asemenea manifestări teatrale și nici sută la sută nu am fost convins că o să rezist tentațiilor. Ajuns la serviciu, am urmat programul obișnuit, coborând ca de obicei la cafea, dar hotărât să nu aprind țigara. Cât timp? Atâta cât voi rezista. Pe la prânz, frământat de patimă, m-am întors acasă. Apartamentul este compus din trei camere și bucătărie, dar nu fumam decât în camera de zi și în bucătărie. Pe fondul acestei reguli auto-impuse, am constatat că în mod ciudat, când mă aflam în dormitor ori în camera copiilor nu simțeam nevoia să fumez. Chiar și atunci când stăteam perioade mai lungi în spațiile respective, în mod fericit nu eram tentat să aprind țigara. Și chiar în camera de zi, unde fumam fără restricții, dacă mă întindeam pe canapea și citeam nu fumam. Aceste obiceiuri particulare mi-au fost de mare ajutor în lupta împotriva tutunului fiindcă uzam de cititul la orizontală mai tot timpul cât mă aflam acasă. Așa a trecut prima zi fără tabac. Un pas mare, după ce am rezistat eroic la afurisita tentație. Iar după modelul primei zile am procedat și în următoarele. Se spune că e greu doar în primele două săptămâni, dar în ce mă privește am fost „încercat” vreo jumătate de an. Mă bucuram cu fiecare zi câștigată în lupta împotriva tutunului și mă frământam când visam (destul de frecvent) că am reluat păgubosul obicei.

După șase luni, perioadele în care uitam de țigară erau din ce în ce mai mari până am scăpat de tot. De atunci au trecut peste 12 ani, am aprins zeci de țigări pentru a-mi testa rezistența, dar nu am reluat viciul și nici n-o voi mai face vreodată. Experiența mea nu este o rețetă pentru nimeni și nici un model. În cazul altor fumători hotărâți să mă urmeze s-ar putea să nu dea rezultate. Poate că altele sunt căile de renunțare la fumat. Ele trebuie căutate și puse în practică. Merită.

Acțiune cârcotașă!

Scrisoarea trimisă de președintele Partidului Democrat, Traian Băsescu, către liderii partidelor membre ale Internaționalei Socialiste reprezintă încă o dovadă privind acțiunea unui cârcotaș care nu este preocupat de ideologia politică, ci de modul în care ar putea ajunge la putere, a declarat, vineri președintele PSD Adrian Năstase. El a afirmat că i se pare normal ca Partidul Democrat, care se îndreaptă spre o alianță cu Partidul Național Liberal, să considere că PSD se situează într-o zonă ideologică diferită. "Băsescu este un personaj care are impresia că poate băga în buzunar un partid cu care să se deplaseze spre zone liberale sau spre electoratul lui Corneliu Vadim Tudor, dar nu va avea în politica românească decît ceea ce merită. El nu își pune problema să cîștige alegerile, ci să îndepărteze pe cineva de la putere", a spus Năstase.

Verginia Vedinaș, președintele Agenției Naționale a Funcționarilor Publici, susține:

„Prefectul face ceea ce crede de cuviință”

Conform unei directive a primului ministru Adrian Năstase, funcționarii aflați în subordinea diferitelor ministere, trebuie „să coboare” în teritoriu. Astfel, ieri, președintele Agenției Naționale a Funcționarilor Publici (ANFP), Verginia Vedinaș, a „coborât” într-atât încât a ajuns la Arad.

În sala rotundă a Prefecturii, doamna Vedinaș a semnat împreună cu Aurele Theliout, președintele unei asociații canadiene de formatori ai funcționarilor publici, un protocol de colaborare. Imediat după, cei doi au răspuns întrebărilor presei arădene. Conform documentului semnat de cei doi, asociația canadiană se obligă, fără să ceară nimic în schimb, să ajute la formarea și perfecționarea funcționarilor publici din România, Verginia Vedinaș susținând că țara noastră duce într-adevăr lipsă de așa ceva (de formatori în acest domeniu).

La rândul său, Aurele Theliout a spus că țara noastră se situează undeva la început, dar nu pe ultimul loc, în ceea ce privește descentralizarea, dumnealui întâlnind și țări în care nu exista deloc descentralizare, dar amintind Canada ca fiind o țară în care sunt foarte puține probleme din acest punct de vedere.

Rațiunea de a nu exista conflict

Trecând la „oile noastre”, două subiecte au fost în centrul conferinței susținute de Verginia Vedinaș: dacă Gheorghe Chiper, consilier județean angajat la cabinetul demnitarului în cadrul Prefecturii este incompatibil și anunțatele schimbări ale șefilor instituțiilor descentralizate ale statului.

În privința lui Gheorghe Chiper, Verginia Vedinaș a susținut că nu există incompatibilitate deoarece persoanele care lucrează la cabinetul demnitarului nu sunt considerate funcționari publici. ***„Totuși, legea nu trebuie interpretată atât de categoric. Rațiunea este aceea de a nu exista conflict de interese între două categorii”***, a spus președintele ANFP, făcând referire la „cazul Chiper”, în ideea că acesta din urmă ar fi fost socotit, în funcția pe care o deține la Prefectură, funcționar public.

În ceea ce privește cel de-al doilea aspect, al schimbării șefilor instituțiilor descentralizate, Verginia Vedinaș a părut surprinsă să afle că filiala locală a PSD a făcut propuneri chiar înainte ca prefectul să ceară așa ceva. **„Prefectul este primul ministru în teritoriu. Dumnealui face ceea ce crede de cuviință. El socotește care sunt cele mai bune măsuri care trebuie luate, dar și răspunde pentru asta. Chiar dacă este susținut de către partidul de guvernământ, Dan Ungureanu** (n.r. fost coleg de facultate cu Verginia Vedinaș) ***are treaba sa». Și Constituția spune că prefectul conduce serviciile descentralizate ale statului***”, a subliniat, în final, Verginia Vedinaș.

ALIN OLTEANU

CONFUZIA SAU „ILUMINAREA” DIN CAPUL PRIMARULUI

(Urmare din pagina 1)

Oamenii derutați spun că actuala conducere a PSD și respectiv a municipiului este în mâna unui grup compus din minoritari. Pe fondul acestei crize declanșate de domnul dipl. ing. Dorel Popa, cei care l-au acceptat fără să pună problema apartenenței sale religioase, sau pentru alții a apartenenței etnice își pun acum întrebarea dacă de la început nu a existat un plan malefic. Pentru că oameni de bună factură, intelectuali de frunte au fost „disponibilizați” sau sunt pe cale să fie, de către dl. dipl. ing. Dorel Popa. Într-o localitate a schimbat și a dezorganizat toată conducerea PSD, pentru a promova și a înființa o organizație formată din membrii ai PPCD, minoritari religioși. Este tot un semn de întrebare. Cum semn de întrebare este și faptul că în tot județul Arad nu a găsit un șef de cabinet competent, ci a trebuit importat din Oradea. Semn de întrebare sunt și mai vechile sale pasiuni cederiste și, ca urmare, o apropiere rapidă de unele cercuri potrivnice PSD. Sunt lucrări în Arad care sunt „licitate” în favoarea unor firme de ocazie, nepregătite, fiind eliminate firme de renume, cu experiență și capacitate de construcție.

Ce este mai grav, e că prin gafele impardonabile făcute, domnul dipl. ing. Dorel Popa, primarul municipiului Arad și președintele organizației județene - PSD a înlăturat oamenii de bază ai acestui partid și continuă să o facă. Este bine că promovează în anturajul apropiat și anumite femei, dar ar fi bine să se gândească și la imaginea pe care o oferă publicului.

În orice caz a reușit să pună în dificultate un municipiu, cadrele de bază ale partidului și să nască o serie de întrebări pe plan local și la București cu privire la scopurile urmărite prin această destabilizare programată.

Două arădence - la Miss Banat 2002

Joi seara, Sala Teatrului Național din Timișoara a găzduit cea de-a opta ediție a concursului Miss Banat 2002.

Sub cupola frumuseții și-au disputat titlul de Miss Banat 22 de tinere din Timișoara, Arad, Lugoj, Reșița, Caransebeș și Bocșa.

Producătorul **Daniela Gorovei** a realizat, cu ajutorul unor sponsori de ținută, un spectacol care a depășit limitele unui obișnuit concurs de frumusețe. În timp ce concurentele și-au schimbat ținuta vestimentară, publicul a fost răsfățat cu momente inedite precum: prezentări de machiaje, picturi pe corp și coafuri dintre cele mai rafinate.

Fără îndoială că scopul acestui concurs a fost promovarea frumuseții feminine. În ținute sport, în costume de baie și în rochii de seară, cele 22 de finaliste au defilat prin fața unui juriu prezidat de arădeanca Eli Lăslean. Coronița de Miss Banat i-a revenit Ramonei Sturz (18 ani) din Timișoara, care a acaparat concomitent și titlul de Miss Evenimentul Zilei.

O bună parte a succesului acestei ediții s-a datorat ținutelor de seară, realizate de binecunoscutul designer vestimentar **Elena Lăslean, proprietara Casei de Modă „Ellis” din Arad.** Prin aceste creații, Eli a demonstrat încă o dată că feminitatea și sensibilitatea femeii pot fi reliefate prin croială, material, culoare și, nu în ultimul rând prin personalizarea vestimentației.

Raluca Dobra și **Ioana Panda,** ambele de 17 ani, au reprezentat onorant Aradul la această ediție a concursului Miss Banat. Vom reveni cu amănunte.

T. MATICA

Accente

DE CE NU ȘI SIF-UL?

Din câte înțeleg, suporterii echipei UTA se vor aduna luni, la ora 13, pe platoul din fața Primăriei. Ieșirea lor în fața Palatului administrativ se vrea a fi un protest vehement „față de atitudinea oficialităților locale, care nu fac nimic concret pentru clubul fanion al Aradului”... Este o acțiune menită să creeze presiune. Faptul că inițiatori ai manifestației sunt Ieran și ai săi, doi-trei, din Partidul Necomuniștilor, induce tendința de a persifla acțiunea și de a o lua în derâdere. Nu e nimic de râs. Sau, dacă e să fie ceva de râsul lumii, atunci e faptul că Aradul dormitează și că doar acest Nicu Ieran se agită. Da, asta chiar e de râs.

O indiferență care descalifică, persiflează performanța revenirii Aradului, prin UTA, în lumea bună a fotbalului românesc. Nimeni nu mișcă nimic, de parcă am trăi într-un oraș peste care a căzut bomba cu neutroni și tot ce era viu s-a stins. Altfel cum să ne explicăm apatia, absența oricărui semn de spirit civic, de tresărire a orgoliului nostru că suntem arădeni. Societăți potente, societăți comerciale și oameni de afaceri plini de bani par a nu fi interesați de UTA nici cât negru sub unghie. Și e surprinzător. Să nu știe ei că fotbalul poate să le facă imagine, poate să-i facă populari, cunoscuți. Să nu-și dea seama că George Copos era aproape un necunoscut dacă nu-și lega numele și afacerile sale de clubul Rapid? Ce-ar fi fost un Gheorghe Ștefan de la Piatra Neamț, un Gigi Nețoiu, încă la Craiova, un Gigi Becali de la Steaua dacă nu-și legau numele și afacerile de același sport rege, fotbalul. Sigur, fotbalului și popularității pe care o câștigi cu el trebuie să le dai, trebuie să investești bani, ca în orice publicitate presupusă, așteptată. Societatea pe acțiuni ce se preconizează a se înființa în jurul UTA-ei este o mare oportunitate în acest sens. Câți vor ști să profite de ea? Probabil, nu mulți, fiindcă la noi sunt carențe mari în educația businessmanului.

Surprinzător este că nimeni nu invocă numele SIF-ului Banat Crișana. Această puternică societate de investiții se află, din fericire, în Arad. Este o mană cerească pentru oraș, deci ar putea fi și pentru fotbal. În viitoarea societate pe acțiuni, SIF-ului i-ar sta bine să fie la braț cu Primăria, CJA și cu alți doi-trei investitori importanți. Da, știu că domnului președinte de la SIF, Ioan Cuzman, nu-i place fotbalul. Dar dintr-o poziție atât de importantă, cum este a dumnealui, nu faci doar ce-ți place ție, mai faci și ceea ce trebuie pentru oraș, de la acțiuni de caritate, acțiuni de susținere a unor nevoi sociale locale, până la a investi în sportul local. Se poate? Dă legea voie? Sigur că dă. SIF Moldova, de la Bacău, este un investitor de nădejde la FCM Bacău. De unde credeți că a avut Sechelariu milionul de dolari cu care a cumpărat locul din „A” de la băimăreni? De unde a avut alte trei milioane ca să amenajeze stadionul, să-l doteze cu instalație de nocturnă și, peste toate, să aducă antrenor și șase jucători? Caz izolat? Nu. SIF Oltenia deține 10 la sută din acțiunile Universității Craiova. Prin urmare, s-ar putea și aici, la Arad, SIF Banat-Crișana, președintele Ioan Cuzman au chiar obligația morală, civică, de a nu rămâne deoparte, indiferenți, la acest fenomen social în suferință, care e fotbalul arădean, mai exact UTA, nou promovata.

TRISTAN MIHUȚA

UVVG participă la Congresul Academiei Româno-Americane

Universitatea de Vest „Vasile Goldiș”, prin prof. univ. dr. Aurel Ardelean, rectorul instituției, participă între 29 mai și 2 iunie 2002, ca invitată la Congresul al 27-lea al Academiei Româno-Americane (A.R.A) care se va desfășura la Universitatea din Oradea.

Academia Româno-Americană a fost fondată în 1975, la California (S.U.A.) și are peste 150 de membri plini și 70 de membri corespondenți.

Președintele A.R.A. este prof. Ion Paraschivoiu, căruia Universitatea de vest „Vasile Goldiș” i-a atribuit, recent, titlul de Doctor Honoris Causa.

Congresul va familiariza participanții de la universitățile române și străine cu problemele culturale și economico-sociale ale țărilor participante. Sunt stabilite 6 secțiuni de dezbateri: Istorie, antropologie, arte; Lingvistică și literatură; economie și probleme de mediu; Biologie și medicină; Inginerie și matematică aplicată; Fizică și chimie.

Prof. univ. dr. Aurel Ardelean va prezenta în plenul adunării, la secțiunea „Biologie și medicină”, lucrarea ***Aspecte din flora și vegetația Băilor Felix.***

R. M.

Raid prin piețe

Comerțul civilizat se va realiza prin amenzi astronomice

În fiecare zi de luni a săptămânii, Serviciul Poliției Sanitar-Veterinare, din cadrul Direcției Sanitar-Veterinare Arad, stabilește un plan de control prin târgurile și piețele din județ, precum și la toate unitățile economice care au ca obiect de activitate prelucrarea și comercializarea produselor din carne și lactate.

Pentru săptămâna aceasta, au fost controlate Târgurile de animale din Beliu și Săvârșin, alimentarele de pe Valea Mureșului și din Aradul Nou, plus Piețele Catedralei și Miorița.

Înainte de a trece la aspectele sesizate în cele două piețe arădene, pe care le-am vizitat și noi, vă prezentăm succint rezultatele controalelor efectuate de Poliția Sanitar Veterinară în județ. La fel ca săptămâna trecută, ghid ne-a fost dl. dr. vet. Călin Șiclovan.

Bișnițarii de... animale

La târgurile din Beliu și Săvârșin s-au controlat certificatele de producător ale vânzătorilor și certificatele sanitar-veterinare ale animalelor aduse pentru comercializare.

Dacă țăranii din zonă au reușit să justifice proveniența mărfii prin „păsușele” pe care le-au prezentat organelor de control, nu același lucru l-au putut face și câțiva „geambași” veniți din țară să achiziționeze „la negru” porcine și taurine.

Opt dintre aceștia, provenind din județele din sudul și centrul țării, au fost arși la buzunare cu amenzi totale de zece milioane și cinci sute de mii de lei. Asta pentru că nu dețineau nici certificate de producător, nici certificate sanitar-veterinare la animale.

Mici producători, multe nereguli

În ceea ce privește alimentarele din Aradul Nou, dl. dr. **Călin Șiclovan** ne-a declarat că nu a întâlnit probleme deosebite: **„În general, la acest capitol lucrurile sunt așezate și există condiții bune de comercializare la produsele din carne, lactate și ouă. Agenții economici sunt dotați cu vitrine frigorifice, cu termometre, grafice de temperatură și cam tot ceea ce prevede legea la capitolul certificate.”**

Foto: AL. MARIANUT

Cum tot aspecte legate de „capitolul certificate” și în general de ceea ce înseamnă comerț civilizat, am urmărit și noi în Piețele Catedralei și Miorița, i-am solicitat d-lui dr. Călin Șiclovan părerea despre cele sesizate de noi. **Piața Catedralei:** lipsa halatelor la vânzători, igiena personală a mâinilor lasă de dorit; vitrine murdare, bucăți de slănină, pungi cu mazăre sau chiar sâmburi de nucă, scoase la vânzare lângă calupurile de brânză; lapte și smântână prezentate în sticle de plastic spălate în prealabil după priceperea ficărui comerciant etc.

Piața Miorița: lipsa unei hale, vitrine sparte, temperatura de comercializare a lactatelor și ouălor - în plin soare; halatele lipsă etc.

Amenzi înzecite

Despre toate acestea dl. **dr. Călin Șiclovan** ne-a explicat că, în ceea ce privește piața liberă și micii producători, legislația este (cam) permisivă. Sancțiunile la rândul lor sunt destul de mici și se plătesc fără probleme. Prin urmare, singura soluție este să stai pe capul comercianților și să le explici că încalcă legislația și că prin felul în care încearcă să-și desfacă produsele reprezintă un pericol pentru sănătatea populației.

„Oricum, mari probleme nu am înregistrat până acum. Atât datorită activității de îndrumare și control pe care o desfășurăm, cât și datorită legilor pieței care elimină producătorii cu marfă proastă și fără respect față de client. În momentul în care vor crește substanțial și amenzile, sperăm ca lucrurile să intre în întregime pe făgașul normal. Gândiți-vă că, de la câteva sute de mii la un milion de lei, cât este acum amenda pentru lipsa certificatelor de producător sau sanitar veterinar, sancțiunile vor ajunge până la o sută de milioane de lei. Despre aceste majorări ale amenzilor se vorbește de luni de zile și ele vor intra cât de curând în vigoare. Atunci, mă îndoiesc să mai existe vreun producător, care să-și permită să încalce lege, sau dacă o încalcă, să ne mai întindă sfidător amenda modică dintr-un foștomoc de milioane de lei, așa cum se întâmplă azi”, a conchis dr. **Călin Șiclovan.**

NICOLAE OPREAN

Ieri, s-a inaugurat șantierul Casarom

CARTIERUL REZIDENȚIAL DIN SUBCETATE PRINDE CONTUR

În prezența a numeroase personalități locale, în frunte cu primarul Dorel Popa și prefectul Dan Ungureanu, firma Casarom a inaugurat ieri șantierul din Subcetate, unde va fi construit un cartier rezidențial. Proiectul firmei americane cuprinde, în prima fază, construirea unui număr de 70 de case, prima dintre acestea urmând a fi începută în această lună, iar în a doua fază vor fi realizate 19 blocuri cu 191 de apartamente.

La inaugurarea de ieri, a apărut și primul cumpărător, un reprezentant al firmei din Florida, care a dat și primul avans, de 30 la sută din valoarea casei.

Primarul Dorel Popa, unul dintre cei mai mari susținători ai proiectului, și-a început discursul prin versuri: „**A sosit și ziua asta mult așteptată, de unii chiar criticată, de mine anticipată**". Dorel Popa a precizat că, deja există câteva zeci de cereri pentru a cumpăra case în această zonă și, mai mult, sunt câteva bănci interesate să acorde credite pentru viitorii proprietari. Prefectul Dan Ungureanu, prezent și el la inaugurarea șantierului, a promis sprijinul său și al Guvernului pentru acest proiect.

COSMIN MIHUȚA

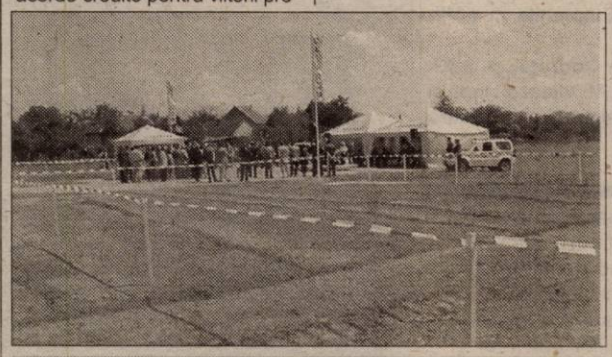

Terenul destinat viitorului cartier așteaptă primele intervenții ale constructorilor
Foto: VIOREL MUSCA

APROAPE TOATE PRIMĂRIILE AU DATORII LA ELECTRICA

◆ În unele cazuri, suma e cât bugetul comunei pe un an

Aproape toate primăriile din județ au datorii la Electrica pentru iluminatul stradal, multe restanțe datând din anii 2001, 2000 sau chiar 1999. În această situație se găsesc 67 de primării, doar cinci fiind la zi cu plata facturilor către Electrica. La datoriile de 9,5 miliarde de lei se adaugă și majorări de întârziere și penalități, astfel că totalul restanțelor se ridică la aproape 11 miliarde de lei.

Printre localitățile cu mari datorii se numără Felnacul, care are de plătit peste 900 de milioane de lei, cam cât reprezintă bugetul comunei pe acest an. De asemenea, printre primăriile cu cele mai vechi restanțe sunt Șicula (cu facturi neplătite din 1999), Târnova (restantă din octombrie 2000).

Vicepreședintele Consiliului Județean, Gheorghe Falcă, spune că CJ ar fi putut ajuta primăriile să-și achite datoriile - așa cum a făcut anul trecut - însă bugetul nu mai permite, fiindcă au fost suportate alte cheltuieli, nepreväzute (9 miliarde de lei s-au dat pentru recensământ). „În cadrul administrațiilor locale au crescut cheltuielile, dar veniturile nu. În plus, curentul electric a fost majorat lunar cu 3,6% iar în aprilie cu 14%", spune Falcă.

Vicepreședintele CJ propune primăriilor ca pe perioada de vară străzile să fie iluminate doar în intervalele 22-22,30 și 4,30-5,30.

G. KNAP

La Transport-Ar

SE VA SEMNA TRATATUL DE CONSTITUIRE A CAMEREI ECONOMICE REGIONALE

La mijlocul lunii iunie, Camera de Comerț, Industrie și Agricultură Arad va organiza târgul Transport-Ar. Târgul se va desfășura în clădirea nouă a **Expo Arad International** și va inaugura prima hală a centrului expozițional. La Transport-Ar este așteptată și prezența lui Miron Mitrea, ministrul Transporturilor.

Cu această ocazie va fi semnat **tratatul de bază** pentru constituirea Camerei Economice Regionale. Aceasta reprezintă asocierea Camerelor de comerț din județele Arad, Timiș, Caraș-Severin, Hunedoara. Camera Economică Regională este partener atât pentru Agenția de Dezvoltare Regională V Vest, cât și pentru toate celelalte structuri care funcționează pe raza regională. Principiile care vor guverna funcționarea acestei Camere Economice sunt principiul autonomiei de decizie a fiecărei Camere județene, principiul subsidiarității regionale și cel al valorificării specializărilor Camerelor.

Joi, 13 iunie, cu ocazia deschiderii Transport-Ar și semnării tratatului de constituire a Camerei Economice Regionale, Nicolae Băcanu, președintele CCIA, va fi investit președinte al Camerei Regionale, funcție pe care o va deține timp de un an.

G. KNAP

VAMA VĂRȘAND SE VA DESCHIDE LA SFÂRȘITUL LUNII IUNIE

Vama Vărșand, închisă anul trecut traficului de călători datorită unor lucrări de partea maghiară, se va deschide la sfârșitul lunii iunie. De curând, la Gyula a avut loc o întâlnire dintre reprezentanții vămilor, poliției de frontieră și ai administrațiilor publice locale din România și Ungaria. Au fost prezenți la întâlnire, din partea maghiară, col. dr. Tibor Kaizinger, de la Direcția Generală a Vămilor din Budapesta, mr. Netye Mihai, referent în cadrul Direcției Generale a Vămilor din Ungaria pentru frontiera cu România, lt. col. Markus Andras, de la Direcția Regională Vamală din Szeged și col. Stube Ferenc, de la Comandamentul grănicerilor din Oroshaza, care are în sfera de competență sectorul de vamă limitrof și județului Arad iar partea română a fost reprezentată de Călin Fabian, ambasadorul României la Budapesta, Andrei Oancea, consulul general al României de la Szeged, Florin Remețan, subprefectul județului Arad, Aurel Mateuț, directorul general al Direcției Regionale Vamale Arad și Mihaela Stănescu, director al Direcției Relații Externe și Integrare Europeană din Consiliul Județean Arad. Cu această ocazie a avut loc recepția tehnică a modernizărilor efectuate în vamă pe partea maghiară. Până când vama va deveni deschisă total traficului de marfă și călători, urmează să fie montate noi rețele de calculatoare și noile linii telefonice, care vor deservi vama Gyula.

V. A.

UNGARIA DOREȘTE SĂ FACĂ MUREȘUL NAVIGABIL PENTRU TRAFICUL DE MARFĂ

Guvernul Ungariei a pregătit un proiect destinat refacerii căilor navigabile pentru traficul de marfă pe râul Tisa și principalii săi afluenți. Printre aceștia este vizat și râul Mureș, inclusiv pe teritoriul românesc. Partea maghiară va avea întâlniri de lucru cu partea română pentru a prezenta acest proiect și a obține suport pentru realizarea lui. La recenta întâlnire de la Gyula dintre reprezentanții vămilor, poliției de frontieră și administrației publice locale din cele două țări, existența proiectului de reabilitare a Mureșului a fost prezentat părții române în principiu, urmând ca alte amănunte să fie stabilite în urma discuțiilor dintre experții celor două țări.

V. A.

CREDITE PENTRU IMM-URI, PRIN BANCA TRANSILVANIA

Din aprilie este în derulare cea de-a doua tranșă (de 5 milioane de dolari) a programului de finanțare a IMM-urilor pus la dispoziție de BERD, prin Banca Transilvania. Prima tranșă (tot de 5 milioane de dolari) a fost alocată în întregime prin sucursalele Băncii Transilvania începând cu anul 2000.

Creditele se acordă pe termen scurt și mediu societăților cu maximum 100 de angajați, pentru proiecte de investiții, asigurarea capitalului de lucru sau finanțarea comerțului. Valoarea creditului solicitat poate fi între 10.000 - 125.000 de dolari iar dobânda (între 4 - 6,5%) este stabilită în funcție de performanțele economico - financiare prezente și viitoare ale clientului, de tipul și durata creditului acordat.

Ca urmare a acordării creditelor BERD prin Banca Transilvania au fost create până acum, la nivel de țară, peste 600 de noi locuri de muncă.

APAPS CAUTĂ FĂRĂ SUCCES INVESTITORI PENTRU ARIS ARAD

UTA și alte șase societăți așteaptă

Conducerea Aris Arad este tot mai sceptică în privința șanselor de privatizare a societății, întrucît pînă în prezent nici un investitor nu și-a manifestat interesul pentru fabrica de strunguri arădeană, transmite corespondentul MEDIAFAX.

"În ce mă privește, după cinci ani de încercări, cred că șansele de privatizare sînt tot mai mici, cu toate eforturile depuse de APAPS de a aduce investitori", a declarat pentru MEDIAFAX directorul fabricii, Teodor Horga.

Directorul societății a mai spus că, deși comenzile sînt extrem de mici, de doar 20 de strunguri pe lună, față de 300 cîte erau cerute în urmă cu zece ani, conducerea Aris nu poate lua nici măsuri de reducere a numărului de angajați din cauză că sindicatele au refuzat categoric acest lucru. În prezent, societatea mai are 520 de salariați, față de 7.000 cîți erau în urmă cu zece ani, însă, conform declarațiilor lui Horga, și aceștia sînt prea mulți pentru comenzile existente.

Datoriile unității către furnizorii de energie și materiale se ridică la peste zece miliarde de lei. Autoritatea pentru Privatizarea și Administrarea Participațiilor Statului încearcă de cinci ani să privatizeze Aris Arad, însă toți investitorii care au fost interesați au plecat în scurt timp, fără prea multe explicații. În afară de Aris și UTA, în portofoliul APAPS există șase societăți arădene care au șanse de privatizare pînă la finele anului: Arconserv, Cereal Com, Comalim, Real, Agromec Pilu și SBC Lipova. La toate acestea, APAPS este acționar minoritar, deținînd sub 30 la sută din capital.

Buteni

SECȚIA DE PRELUCRAT FIBRĂ DE STICLĂ LUCREAZĂ PENTRU ITALIA

Aproape toată producția secției de prelucrat fibră de sticlă a Cooperației din Buteni se duce în Italia. În prezent în secție lucrează un număr de 47 muncitori dar întrucât solicitări pentru vane, cabine de duș și cădițe există din belșug, numărul acestora s-ar putea dubla, spune contabila secției **Florica Dărău**. În curând toată secția se va muta într-o nouă locație fapt ce îi va bucura desigur și pe vecinii deranjați de efectele neplăcute ale activității de producție, speră directorul **Simon Gălan**.

SIDA VOICU

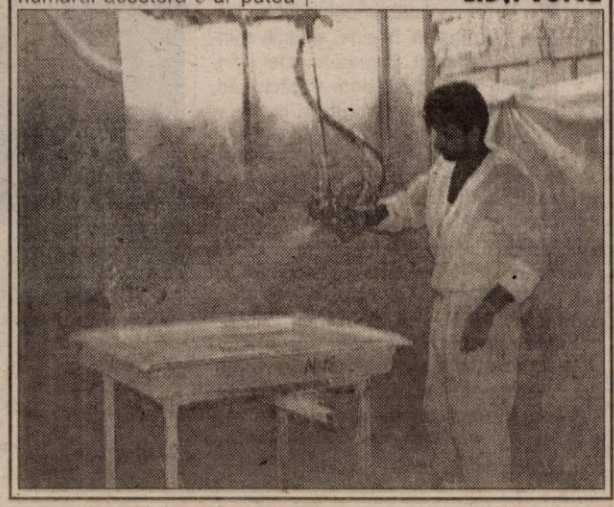

PANORAMIC ECONOMIC

SALARIU-NEGOCIERI

Ministerul Muncii și reprezentanții confederațiilor sindicale și patronale vor începe, săptămîna viitoare, negocierile pentru stabilirea unui nou nivel al salariului minim pe economie, a declarat, ministrul de resort, Marian Sîrbu.

Ministrul a afirmat că este posibil ca, în urma acestor negocieri, salariul minim pe economie să crească, de la 1 ianuarie 2003, la un nivel echivalent a 75 euro, urmînd ca pînă la sfîrșitul anului viitor, salariul minim să ajungă la echivalentul a o sută de euro.

În momentul de față, salariul minim pe economie se situează sub echivalentul în lei a 60 de euro.

CODUL MUNCII-ADOPTARE

Proiectul noului Cod al muncii - a cărui formă finală a fost convenită între sindicate, patronatele și Ministerul Muncii - a fost adoptat, în ședința de Guvern, actul normativ urmînd să intre în dezbateri la Parlament.

Noul Cod prevede clar drepturile fundamentale ale lucrătorilor, printre care cel mai important - dreptul la salariu, protejat în mod special prin crearea Fondului de garantare a creanțelor salariale.

CERTIFICATE-TERMEN

Termenul limită de preschimbare de către comercianți a certificatului de înmatriculare și a celui de înregistrare fiscală cu noul certificat de înregistrare a fost prelungit cu șase luni, față de 1 iulie stabilit anterior prin Ordonanța de urgență 76/2001.

Pînă în prezent, procesul de preschimbare a vechilor certificate de înmatriculare și de înregistrare fiscală a fost finalizat în proporție de doar 11 la sută.

EXPORTURI-EVOLUȚIE

Ritmul de creștere a exporturilor a încetinit în luna aprilie, cînd acestea s-au distanțat cu doar 2,3% față de rezultatele din martie, lună în care a fost consemnată o depășire de 7,6% a nivelului din februarie.

LEGE TVA-APLICARE

Proiectul de lege privind taxa pe valoarea adăugată (TVA) ar trebui publicat în Monitorul Oficial cel tîrziu la 1 iunie, dată prevăzută explicit în textul proiectului pentru aplicarea prevederilor sale.

Proiectul de lege este în acest moment la Președinție și urmează să fie promulgat de președintele Ion Iliescu, după ce ambele Camere ale Parlamentului au votat textul final, convenit la mediere, text care preia în general prevederile adoptate anterior de Camera Deputaților.

„HRISTOS ÎN ȘCOALĂ - CUNOAȘTERE ȘI TRĂIRE“

De curând, la Liceul „Moise Nicoară“ a avut loc - în organizarea Inspectoratului Școlar al Județului Arad și Episcopiei Ortodoxe Române a Aradului și Hunedoarei - prima sesiune de comunicări științifice a elevilor pe teme de „Religie“.

Având ca generic „Hristos în școală - cunoaștere și trăire“, sesiunea s-a desfășurat pe două sesiuni - gimnaziu și liceu - reunind peste 40 de participanți din școlile județului.

Comisia sesiunii - formată din P.S. dr. **Timotei Seviciu**, episcop al Aradului și Hunedoarei (președinte), prof. **Pavel Sârbu,** inspector școlar general la I.S.J, pr. **Vasile Pop**, consilier cultural la Episcopia Aradului, prof. **Ioan Stan**, inspector de specialitate la I.S.J., prof. **Florin Sirca**, Liceul Pedagogic „D. Țichindeal“ și prof. **Dorina Trandafir**, Liceul de Artă „Sabin Drăgoi“ - a acordat mai multe premii și mențiuni.

La secțiunea **gimnaziu:** locul I - **Taha Laura,** cl. a VIII-a Liceul Pedagogic „D. Țichindeal“; locul II - **Neicu Oana**, cl. a VII-a Șc. gen. nr. 6; locul III - **Codorean Andrei**, cl. a VIII-a Șc. gen. nr. 22; mențiune specială - **Chiș Emanuela**, cl. a VII-a, Șc. Gen. Almaș.

La secțiunea **liceu**: locul I - **Mureșan Raluca**, Colegiul Național „M. Nicoară; locul II **Burigean Codruța**, cl. a XI, Colegiul Economic și **Berzovan Emil** cl. a IX-a, Liceul de Artă; locul III - **Chiș Ioana**, cl. a X-a, Gr. Șc. „M. Viteazul“ Ineu și **Honțiu Adrian**, cl. a XI-a Liceul Teoretic „V. Goldiș“; mențiuni - **Popi Cătălin**, cl. a XI-a Seminarul liceal ortodox și **Buzura Alexandru**, Gr. Șc. „H. Coandă“.

Prezentăm, în următoarele rânduri, câteva fragmente din cele mai apreciate lucrări.

Pe urmele lui Iisus Hristos în Țara Sfântă

... Etapele ultimului drum al lui Iisus și evenimentele care au avut loc pe drumul spre crucificare sunt indicate de cele 14 Opriri ale Crucii. Nouă din aceste puncte se află de-a lungul Viei Dolorosa și cinci sunt în interiorul Bisericii Sfântului Mormânt. Această biserică a fost construită prima dată la ordinul împăratului Constantin cel Mare, imediat după Sinodul I Ecumenic de la Nicaea (325 d.H.). Mormântul lui Iisus a fost descoperit de împărăteasa Elena, mama lui Constantin. Locul i-a fost revelat într-un vis în timpul unei vizite la Ierusalim. Trei biserici diferite au fost ridicate pe acel loc: o biserică rotundă numită Anastasis, deasupra mormântului gol al lui Iisus; o basilică magnifică numită Martyrium și în piața dintre cele două biserici, un altar marcând poziția crucificării, numit Calvarium (Golgota). Aceste clădiri au fost distruse de perși în anul 614 d.H. Au fost reconstruite și distruse încă o dată de califul Hakim în 1009 d.H. Încă o dată au fost parțial restaurate, apoi în 1149 d.H., cruciații după cucerirea Ierusalimului au ridicat actuala biserică, care are Mormântul lui Iisus și locul crucificării sub un singur acoperiș.

Cea mai uimitoare descoperire arheologică biblică a avut loc în 1947, când un tânăr beduin a descoperit fără să știe un sul de manuscrise antice într-o peșteră la Qumran. Acesta a fost un așezământ odată înfloritor pe țărmul vestic al Mării Moarte, situat în punctul cel mai jos al marii văi. Între anul 150 înainte de Hristos și 68 d.H. comunitatea esenienilor au găsit la Quamran un loc ideal de retragere și contemplație. Departe de tentațiile orașului, pe un platou ce dădea la Marea Moartă ei așteptau venirea Domnului - după interpretările lor ale cuvintelor Sfântului Isaia.

Excavațiile conduse de Roland de Vaux au scos la lumină rămășițe din 5 perioade când așezământul de la Quamran a fost locuit. Vastul scriptorium evidențiază munca scribilor - transcriind texte din Biblie și alte lucrări scrise pe piele, papirus sau aramă, în timpul celui de-al doilea templu. Când Titus și legiunile romane au ajuns la Ierihon, esenienii au fugit, ascunzând pergamentele în peșterile din apropiere. Deșertul a păstrat secretul lor timp de 2000 de ani. Descoperirea manuscriselor a avut un efect enorm asupra lumii creștine, deoarece au fost transcrise în timpul nașterii creștinității. Manuscrisele descoperite la Quamran sunt găzduite în Altarul Cărții la Muzeul Israel în Ierusalim. Altarul Cărții conține manuscrise biblice fără preț. Clădirea a fost construită special și ridicată pentru a simboliza împrejurările descoperirii de la Quamran. Domul Altarului Cărții este construit ca și capacul vaselor în care s-au găsit pergamentele. Zidul de bazalt negru simbolizează FIII ÎNTUNERICULUI, în timp ce altarul este de un alb strălucitor pentru FIII LUMINII - ESENIENII.

Pășind pe urmele lui Iisus Hristos în Țara Sfântă, simți că urci și tu spre Dumnezeu. Am trăit acest sentiment unic ori de câte ori, copil fiind, alături de mama, am călcat sau am atins aceste locuri sfinte.

Dacă puteți merge în Țara Sfântă să vă întăriți credința, iar dacă nu puteți, călătoriți cu ochii sufletelor acolo unde Iisus Hristos „a scris“ opera de Mântuire a acestei lumi.

TAHA LAURA
- Liceul Pedagogic „D. Țichindeal“

Rugăciunea

Oricine dorește astăzi să „filosofeze“ și să dea un răspuns la provocările timpului nostru trebuie să trăiască, în sine, situația spirituală a omenirii. Esența acestei spiritualități universale este rugăciunea. Rugăciunea, comuniunea cu transcendentul este, de fapt, constanta noastră interioară. Pentru că, fie că se adresează lui Dumnezeu, Allah sau Buddha, ea reprezintă comunicarea stării noastre de spirit către Acela care este „mai presus de fire“, către ceea ce Blaga numea **Marele.**

Rugăciunea este, poate, singura situație în care suntem noi. Dacă în societate purtăm măști, ne facem plăcuți, de dragul convențiilor, atunci când ne rugăm suntem doar noi, cei care sperăm ca monologul nostru să se transforme în dialog. Ne rugăm smeriți, cu conștiința păcatului originar și celui al crucificării Fiului, smerenia noastră fiind dublată de bucuria dată de șansă mântuirii. Rugăciunea noastră este sub imperiul Săptămânii Patimilor dar și al Învierii. Suntem atât păcătoșii care au judecat, au crucificat și s-au dezis, cât și cei fericiți, cei chemați, care au fost martorii Învierii. Această bucurie are ca rezultat „spontaneitatea“ de exprimare, atunci când mulțumim lui Dumnezeu pentru că există, pentru că lumea este atât de desăvârșită. Suntem uimiți de taina unei picături de rouă. Este atât de neînsemnată cantitativ, și totuși ce miracol! Reacția noastră este o accelerare a bătăilor inimii în rugăciune. Este ca o explozie de sentimente pozitive, un preaplin interior care se exteriorizează. Ne rugăm atunci lui Dumnezeu-Creatorul.

În lume, suntem fiecare forme substantivizate ale verbului ek-sistere. Și trebuie să ispășim într-un fel această calitate pentru că verbul ek-sistere presupune o ruptură a omogenității, individualizarea. Ispășirea acestui hybris este concretizată în încercările la care suntem supuși fiecare dintre noi, încercări care vin de la Dumnezeu și care constituie o inițiere pentru a ne câștiga mântuirea. Ne rugăm de fiecare dată, umili, cerem ajutorul lui Dumnezeu. Este esențial să realizăm câtă nevoie avem de acest ajutor. Trebuie să solicităm ceea ce Dumnezeu știe că este necesar pentru noi. În spiritul nostru limitat, nu avem discernământul de a alege ceea ce ne trebuie cu adevărat. Rugăciunea aceasta, de cerere, este cea care ne dă ocazia să fim martori ai minunilor, ai revelațiilor lui Dumnezeu.

Să mulțumim apoi lui Dumnezeu cu nădejdea că, orice ne-a dat, este sigur ceea ce ne trebuie. Astfel, rugăciunea de mulțumire trebuie să fie una simțită permanent, asemeni **Rugăciunii inimii**, trebuie să fie pulsul vital în funcție de care să ne dăm seama dacă trăim, dacă suntem vii.

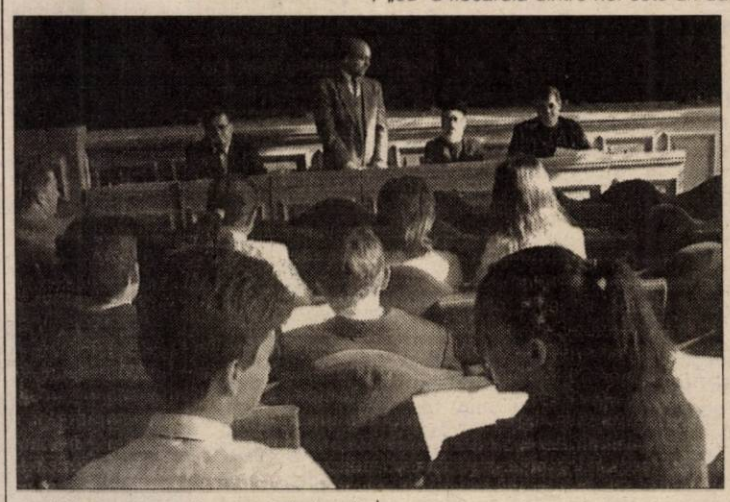

Existența în lume, acest exercițiu tragic al spiritului prezintă un risc major: secularizarea, îndepărtarea de Dumnezeu. Suntem supuși clipei, timpului, unor sisteme relative de valori. Avem nevoie de rugăciune, în intimitatea sufletului nostru, pentru dobândirea echilibrului interior, conștient și însetat de eternitate. Nu trebuie să respingem tot ceea ce nu considerăm absolut, nu deținem cunoașterea absolută. „Calea Adevărul și Viața“ în valoare absolută sunt atribute ale lui Dumnezeu. Pentru a le cunoaște, însă, avem **Rugăciunea.**

Rugăciunea este o rostire cu formă fixă, adevărata rugăciune exclude aspectul spectacular. Ea este o stare, un dialog tăcut, o șoaptă a sufletului.

Gabriel Marcel spunea că atunci când se vorbește despre Dumnezeu, aproape niciodată nu se vorbește despre Dumnezeu. Despre Dumnezeu nu trebuie să vorbim noi. Dumnezeu nu este persoana a III-a într-o relatare. Existența noastră este o legătură cu Dumnezeu, este, sau ar trebui să fie o rugăciune totală, permanentă. Posibilitatea de a fi un „eu“ a fiecăruia dintre noi este un dar de la Dumnezeu. Asta nu trebuie să genereze o poziție antropocentrică, autosuficientă ci să ducă la conștientizarea necesității dialogului. EU este parte a unui dialog. Altfel nu ar fi fost necesar. Altfel am fi fost toți niște „noi“ sau, mai grav, niște „ei“. EU și TU sunt prezențe explicit sau implicit în fiecare rugăciune. Dovada cea mai clară că rugăciunea este total în afara convențiilor este folosirea lui TU în adresarea către Dumnezeu. Noi, în spiritul nostru formalizat, am inventat „pronumele de politețe“. Îl folosim pentru a ne adresa persoanelor pe care le respectăm, sau pe care suntem nevoiți să (pretindem că) le respectăm. Oare nu-l respectăm pe Dumnezeu, atunci?

Dumnezeu este dincolo de pozițiile sociale care impun **atitudini** respectuoase. Dumnezeu este iubire. Iubirea exclude formalitățile și implică respectul cel mai profund.

Dragostea și respectul față de Dumnezeu ne determină să-l trecem pragul casei. Căci unde poți avea un dialog autentic cu cineva decât în casa acestuia? Biserica este toposul central al existenței noastre între Dumnezeu. Acolo, rugăciunea este răscolitoare, participăm la ea cu toată ființa noastră, lepădând „toată grija cea lumească.“

Vorbim în gând cu Dumnezeu, nu-L strigăm. Strigătul ar fi dovada că între noi și El există o distanță care ne însingurează. Taina, elementul de bază al religiei creștine este tocmai acea stare de rugăciuine șoptită, discretă, lipsită de spectacol. Spectacolul este rezervat trăirii întru lume, stridența nu își are locul în spațiul duhovnicesc al spiritului nostru.

Rugăciunea are grandoare în sine, este calmă, caldă, luminoasă. Biserica impune atitudinea aceea de împreună - respirare, în suma de rugăciuni care este Liturghia. Liturghia induce același ritm al inimii la toți cei care se roagă, universalizând rugăciunea. Bucuria participării la rugăciune este copleșitoare, este existențială pentru fiecare dintre noi. Astfel, realizăm că rostirile liturgice nu sunt fenomene lingvistice ci sacre, rigoarea lor, tipicul, forma fixă neafectând valoarea sacramentală.

Mureșan Raluca
Colegiul Național „M. Nicoară“

Foto: V. MUSCA

EXCELENT „CERTIFICAT DE COMPETENȚĂ" PENTRU UNIVERSITATEA DE VEST „VASILE GOLDIȘ" DIN ARAD

PRIMUL ROMÂN ACCEPTAT LA DEPARTAMENTUL DE INFORMATICĂ MEDICALĂ AL UNIVERSITĂȚII HARVARD, BOSTON, S.U.A.

Asistent univ. dr. MUGUR ALEXANDRU ROZ, *titularul Catedrei de Informatică Medicală din cadrul Facultății de Medicină, doctor în informa-tică medicală, dedică excepționalele realizări obținute în calitate de cercetător la Universitatea Harvard - Boston, SUA, Universității de Vest „Vasile Goldiș" din Arad, cu prilejul acreditării instituționale și Rectorului fondator al acesteia, prof. univ. dr. AUREL ARDELEAN.*

– Cum a început această „aventură americană" a performanței?

– Printr-un concurs cu aproximativ 6.000 de participanți din întreaga lume - numărul lor aveam să-l aflu după sosirea mea aici - pe 5 posturi pentru specializarea post-doctorat, unul dintre ele l-am ocupat eu. Dar, privind retrospectiv, a început cu 17 ani în urmă, când fiind laureat al fazei naționale a Olimpiadei de limba română - coordonator, prof. Iuliana Pintea - părinții m-au recompensat cu un calculator. Intuiau pe atunci, timpuri în care puțini români știau cum arată un asemenea obiect, că viitorul aparține informaticii. Cum profesori de specialitate nu existau, am devenit autodidact. Foarte util mi-a fost faptul că am urmat profilul matematică-fizică al Liceului „Moise Nicoară", având astfel un avans considerabil față de ceilalți medici, care n-au posedat cunoștințe performante în aceste discipline. Apoi, în facultate am fost îndrumat și încurajat de prof. univ. dr. Gheorghe Mihalaș, care m-a convins de importanța informaticii pentru progresul cercetării medicale. Au urmat participările la congrese naționale și internaționale în paralel cu doctoratul, obținut în anul 2000, la doar 28 de ani. La toate acestea se adaugă sprijinul Universității de Vest „Vasile Goldiș", al cărei angajat cu carte de muncă sunt chiar de la absolvirea facultății de Medicină din Timișoara, al domnului Rector, prof. univ. dr. Aurel Ardelean, care încurajează și susține permanent munca de cercetare. De asemenea, sprijinul moral, aprecierea și încrederea manifestate de prof. univ. dr. Francisc Schneider, prorectorul Universității de Vest „Vasile Godiș" cât și de prof. univ. dr. Ioan Crâsnic, decanul aceleiași facultăți, m-au stimulat în concretizarea acestui „demers american".

– Apoi...

– Apoi a început „calvarul" găsirii sponsorilor. Ei, de data aceasta am fost eu cel învins... Îmi amintesc cu nostalgie că, în timp de confrații mei în „ale performanței", sportivii, se pregăteau intens pentru Jocurile Olimpice din Australia, aducând țării aurul binemeritat, eu mă aflam într-o altă „cursă", nu mai puțin dificilă, dar, vai! cu un final incomparabil mai puțin înțeles și apreciat, bineînțeles deloc remunerat.

Eu eram un „atlet al spiritului", luptam cu armele inefabile ale inteligenței. Ce să atragă în imaginea unui tânăr medic, cadru universitar, înconjurat de cărți procurate cu greu, încercând să descopere o nouă metodă de depistare precoce a cancerului? Pe cine să impresioneze un doctorat în informatică medicală, al doilea din țară după fiica ilustrului matematician Grigore Moisil? Pe cine să miște faptul că cea mai prestigioasă universitate din lume, Harvard, mă primea cu brațele deschise la o specializare post-doctorat, pentru un an de zile, că Senatul Universității amintite, fiind interesat de noutatea temei propuse, dar mai ales pentru că salariul meu lunar era echivalentul a 50 de dolari, mi-a făcut o reducere mai mult decât substanțială a taxei? Pe cine să înduioșeze o tinerețe petrecută doar în laborator, fără nici un concediu în ultimii 12 ani, resurse financiare proprii și ale părinților investite în cărți, aparate, participări la simpozioane naționale și internaționale, studii, articole și cărți de specialitate publicate?

N-am făcut nimic cu gândul la recompensa generoasă acordată sportivilor, cu toate că specialiștii străini susțin că performanța mea este echivalentă cu o medalie olimpică, dar nici nu mi-am imaginat că voi fi ignorat de aproape toți cei cărora le-am solicitat sprijin financiar: instituții ale statului, private, bănci, firme puternice, marcanți oameni politici, oameni de afaceri multimiliardari din Arad și din București. Demersul meu a fost impulsionat de faptul că mulți dintre ei nu ezită să sponsorizeze banale concursuri de frumusețe, prezentări de modă, echipe sportive, uneori jalnice formații de muzică „modernă"... O, sfântă naivitate a tinereții! Ce îndrăzneală să cred că vor manifesta alegii noștri aceeași însuflețire și energie ca în timpul campaniei electorale, când au cheltuit miliarde, promițând că vor sprijini și pe tinerii dotați ai acestei țări!

Dezamăgirea mea a fost cu atât mai profundă, cu cât am ajuns la această performanță în condițiile unei dotări jalnice a învățământului românesc, răvășit de vremuri, amenințat de sărăcie perpetuă, târâm ingrat și de mulți ocolit. Am suferit cu atât mai mult, cu cât mi-am dovedit concurenții - mulți dintre ei fii de milionari în dolari - doar prin puterea minții și prin dăruirea dascălilor mei, m-am luat de piept cu competitori instruiți în condiții ireale pentru mine, dar acest soi de victorie nu poate fi înțeles în țara mea, care și din această cauză va rămâne încă multă vreme la marginea prăpastiei, în loc să devină un veritabil paradis.

Încep să înțeleg această situație paradoxală și năucitoare pentru orice logică. Explicația mi se pare simplă. Performanțele spiritului, ale materiei cenușii autohtone, ce renasc miraculos dincolo de conjunctură se irosesc asemenea resurselor țării, din ignoranța celor care nu pot sau nu vor să înțeleagă rolul cercetării în progresul umanității.

– Și totuși, sunteți acolo...

– Da. Sunt aici, la Harvard, grație Dumnezeului meu „ortodox" și Bisericii Ortodoxe Române care m-a ajutat concret, eficient și esențial, asigurându-mi cazarea și masa. Rămân veșnic îndatorat P.S. dr. Timotei Seviciu, episcop al Aradului și Hunedoarei, Prea Fericitului Părinte Teoctist, Patriarhul Bisericii Ortodoxe Române și Patriarhului Greciei, care alături de acceptarea în Campus mi-a adresat câteva rânduri de felicitare și apreciere, exprimându-și fără rezerve mândria că un credincios ortodox a ajuns la o asemenea performanță. Și sunt aici grație celor „două divinități terestre", cum îmi place să-mi numesc, mai ales acum, metaforic, părinții care nu numai că au rămas, în prag de pensie, fără o minimă rezervă, ci și îndatorați financiar... Aviz celor aflați la zburdalnica vârstă a adolescenței, care, uneori se îndoiesc sau subestimează dragostea incomensurabilă și sacrificiile părinților. Nu în ultimul rând, impresionat a fost entuziasmul cu care s-a implicat direct și personal, în a mă sprijini, domnul inginer Caius Parpală, președintele Consiliului Județean Arad, singura oficialitate a orașului meu natal, care a înțeles dimensiunea performanței mele. Vreau să știe că mă rog, în fiecare duminică la biserica din Boston pentru sănătatea celor care m-au ajutat. Atât pot să fac. Deocamdată...

– Cum a fost prima întâlnire cu Bostonul?

– Fascinantă. Din momentul în care am pus piciorul în aeroport, am fost tratat ca o persoană specială. După ce au verificat documentele și au văzut că am fost acceptat la Harvard, nu s-au mai atins nici măcar de diplomatul meu. Nu uitați că era după atentatul din 11 septembrie 2001, când se stătea și două zile la coadă pentru verificarea bagajelor.

Bostonul, capitala științifică și culturală a Americii este un oraș construit într-un stil apropiat de cel european. Domină clădirile vechi, mai puțin zgârie-norii moderni. Este de două ori mai mare decât Bucureștiul. Încărcat de istorie, are numeroase muzee, parcuri, lacuri și zone verzi. Este port la Atlantic, iar cheiul oferă o priveliște extraordinară.

– Dar primul contact cu Universitatea Harvard"?

– Facultatea de medicină este, indiscutabil, cea mai puternică din lume, de acest profil, cu cele mai multe premii Nobel la o singură instituție, acesta fiind aici cel mai important criteriu de evaluare.

Am fost așteptat cu entuziasm de ceilalți membri ai grupului de cercetare - întârziasem un an și jumătate căutând sponsori și negăsindu-i. Au rămas stupefiați când le-am relatat „odiseea" mea, mărturisindu-mi că municipalitățile orașelor lor și universitățile din care provin au considerat o onoare, un privilegiu în a-i sprijini pentru găsirea fondurilor.

Colectivul din care fac parte este multinațional. Am colegi din SUA, Canada, Germania, Franța, China, India, Africa. Au fost selectați exclusiv pe criteriul valorii profesionale, fiind cei mai buni în țările lor de origine. Întâlnirea cu profesorul coordonator, o somitate în materie, a fost emoționantă. Mi-a ținut o alocuțiune prin care și-a exprimat, la modul cel mai elogios aprecierea, făcându-mă să înțeleg că rezultatele excepționale obținute la concurs și în activitatea din țară mă îndreptățesc să devin din român „harvardist", adică mondial, unul dintre aceia care „salvează omenirea de la prostire și știința de la moarte". Voi rămâne pe viață „harvardist", oriunde mă voi afla, aceasta însemnând că nu voi mai trăi pentru mine, ci pentru binele omenirii. Fiind singurul din

grup care aveam doctoratul, am primit un birou special, cu aparatură de ultimă oră, la un spital care e cotat al doilea ca importanță din S.U.A. Când au probleme serioase președinții Americii aici se tratează. Prima zi de muncă a fost nostimă. Mi-a pus profesorul în față niște foi și mi-a spus: „Rezolvă asta!" Fără nici o altă explicație. L-am avertizat că, dacă dorește rezultate de maximă precizie, aș avea nevoie de un aparat pe care l-am văzut într-o altă secție. În două ore mi-a fost adus și montat unul nou. În jumătate de zi am terminat și m-am prezentat cu rezultatele, solicitând altceva de lucru. Profesorul mi-a spus că munca era pentru cinci zile, faptul că am terminat într-o zi e problema mea, sunt liber patru zile să mă plimb, să vizitez orașul... Dar n-am rămas decât o lună acolo. Deoarece am găsit soluții în rezolvarea a două situații dificile, am fost „avansat" și mutat într-un centru de cercetare mult mai sofisticat, ale cărui dotare și construcție se ridică la două miliarde de dolari. Orice descriere aș încerca, ar fi inexpersivă și irelevantă. Aparatură de peste un milion de dolari, telefon gratuit pe intern și internațional, uși cu aces prin cod și cartelă, geamuri antiglonț, climatizare, aerul filtrat de șapte ori împotriva oricărori agenți patogeni, valet la parcare... pază militarizată (de când cu atentatul!), prosopul de la baie are marcat, în țesătură, numele meu. Aici, am avut surpriza să mi se spună că se încearcă aplicarea unei idei referitoare la inteligența artificială, pe care eu am expus-o la un simpozion internațional, unde am fost remarcat de un cercetător american.

– În ce constă, acum munca dumneavoastră?

– În acest moment lucrez la un proiect care îmbină domeniul înteligenței artificiale cu medicina, respectiv genetica. După cum se știe, Human Genome Project, prin care vom fi secvențializat integral genomul uman, cunoscând astfel toate genele care îl formează, se apropie de final. Din punct de vedere structural, aceasta înseamnă cunoașterea completă a suportului informațional al speciei umane. În paralel au fost dezvoltate tehnici care permit determinarea expresiei tuturor genelor, în diverse situații permițându-ne astfel estimarea activității și rolul fiecărei gene în parte. Cu alte cuvinte, cu ajutorul acestor tehnologii numite DNA microarrays, putem determina și numeroase aspecte funcționale. Pentru a putea, însă, trage concluzii asupra rolului fiecărei gene în organsimul uman sănătos sau bolnav, precum și asupra rolului unor gene în apariția anumitor boli, este nevoie de corelarea inteligentă a informației structurale cu cea funcțională. Dificultatea constă în volumul uriaș al datelor care trebuie analizate, volum care depășește cu mult orice posibilitate de analiză umană. Este, deci, necesară dezvoltarea unor tehnici specifice de inteligență artificială, care să efectueze această analiză, utilizând calculatoarele electronice.

– Care va fi rezultatul cercetărilor în acest domeniu?

– Rezultatul va consta în elucidarea completă a rolului fiecărei gene atât în formarea și funcționarea organismului cât și în mecanismul diverselor procese patologice. De exemplu, va fi posibil să cunoaștem, cu certitudine care gene anume au rol în apariția cancerului, a bolilor cardiace sau a diabetului. Întrucât terapia genică este deja posibilă vom putea acționa asupra genelor respective, vindecând sau chiar prevenind afecțiunile care au substrat genetic. Deoarece dovezi recente sugerează că toate afecțiunile au și un substrat genetic, rezultă cu claritate importanța cercetărilor desfășurate în această direcție.

– În afară de cercetarea științifică aveți și alte activități complementare?

– Da, în afară de activitatea științifică și participarea la cursurile ținute de premiați Nobel din întreaga lume,desfășor și activitate didactică. Predau două cursuri, unul la Harvard, curs postuniversitar și unul la Massachusets Institute of Technology, ambele având ca subiect inteligența artificială în analiza genetică.

– Să înțeleg că aceasta este o altă performanță?

– Da, este, dar obținută după verificări de o exigență diabolică a cunoștințelor de ultimă oră în specialitate, a abilităților de comunicare într-o engleză impecabilă, a cunoștințelor de metodică și psihopedagogie. Am aflat că sunt cercetători care lucrează aici de 5-10 ani și încă n-au primit acceptul să predea.

– Și cum v-ați descurcat?

– La finalul primului curs am fost aplaudat, lucru mai rar întâlnit aici, conform mărturisirilor „veteranilor", bineînțeles fiind vorba de un străin, considerat fără prea multă experiență.

– Au existat situații în care cei acceptați n-au fost la înălțimea Harvardului?

– Da, din nefericire se întâmplă. De pildă, doi colegi din S.U.A. și unul din China și-au pierdut recent calitatea de membru al grupului de cercetare, ca urmare a rezultatelor considerate „nesatisfăcătoare" în activittaea de cercetare științifică.

– Și care a fost evoluția lor ulterioară?

– Pentru a vă crea o impresie asupra nivelului cercetării de aici, trebuie să vă spun că, imediat după părăsirea grupului, toți trei au fost angajați ca cercetători de către una dintre cele mai puternice companii de biotehnologie din S.U.A. care a emis și un comunicat de presă ce sublinia valoarea achiziției...

– Dumneavoastră ați avut oferte?

– Da, am avut și am oferte, cu o remunerație exorbitantă chiar și pentru un tânăr american, dar pentru un român sărac... însă nu mi-am gândit viitorul șerpuind printre zgârie-nori, la sfârșitul stagiului de specializare doresc să mă întorc acasă, mai cu seamă că, de la nivelul la care mă aflu, cetățenia americană nu e o problemă, eventual de opțiune, pot preda la Harvard oricând și oricât doresc, pot alterna perioadele de activitate de aici cu cele din țară. Trebuie să știți că noi „harvardiștii" suntem aproape „vânați" de marile companii americane de profil, doar 6 la număr în toată America, atât pentru înalta specializare și creativitate competitivă, dar mai ales pentru faptul că obținem granturi mult mai ușor decât alții. Din cele 1000 de puncte necesare, 500 le ai din oficiu, doar pentru că ești de la Harvard, astfel încât trei sferturi dintre concurenți se retrag din start, când printre ei se află unul „de-al nostru"...

– Ce ne puteți spune despre proiectele de viitor?

– Îmi doresc să finalizez această etapă a cercetării, care, poate, se va concretiza într-o carte, al cărei prim autor voi fi... deși, după câte am aflat, în America se publică extrem de greu. Visul meu este să continuăm activitatea de cercetare în cadrul Universității de Vest „Vasile Goldiș", orice reușită la nivel profesional să apară și sub „pavilion românesc"... Nu pot încheia fără să vă fac o mărturisire „mai puțin bărbătească"... nu mi-am imaginat că dorul de țară și de ai tăi mistuie cu atâta intensitate și profunzime...

– Vă dorim mult succes!

– Vă mulțumesc!

Interviu realizat de

VASILE FILIP

Taberele arădene se pregătesc pentru „examenul" ... vacanței

Anul școlar e pe sfârșite, elevii își fac deja planuri de vacanță. Într-unul din numerele trecute ale ziarului nostru, vă prezentam situația (teoretică) a taberelor din județul Arad. Zilele trecute, ne-am deplasat la fața locului, pentru a vedea cât de pregătite sunt taberele pentru a-și primi oaspeții. Am avut bucuria să constatăm că în cele trei tabere (Căsoaia, Dezna, Moneasa) lucrurile se mișcă, administratorii fac tot ce le stă în puteri pentru a crea condiții cât mai bune pentru elevi.

Căsoaia, tabăra pasionaților de drumeții

Până la Căsoaia trebuie să străbați un drum de vreo 7 km neasfaltat, însă odată ajuns acolo, nu-ți mai pare rău. Munte, păduri, aer curat, nici o așezare omenească în jur. Din păcate, de 4 - 5 ani tabăra nu mai e funcțională „pe serii", adică nu se poate rămâne aici mai mult de trei zile. Motivul? Tabăra nu poate asigura masa pentru grupuri, din lipsa dotărilor corespunzătoare (sală de mese, bucătărie). Însă acuma vine vestea bună: s-au primit fonduri pentru renovarea pavilionului central. Agenția Națională a Taberelor și Turismului Școlar a alocat taberei Căsoaia 1,5 miliarde lei, bani din care se va dota bucătăria, se va renova sala de mese, se va reface pavilionul central. Lucrările se încheie în luna septembrie a acestui an, așa că vara viitoare e foarte probabil ca tabăra să funcționeze la capacitate.

Cu toate acestea, nici până acum tabăra de la Căsoaia nu a fost ocolită. Administratorul, **Petru Lența**, ne-a spus că și weekend-ul trecut a primit grupuri de elevi de la două licee arădene, de 1 Mai a fost plin. Se vine cu mâncarea de-acasă, iar dl. Lența îi ajută cu o plită, un frigider, un grătar, ca să o scoată la capăt cât mai bine. Locuri de cazare sunt, chiar în inima pădurii: 6 bungalow-uri a câte 13 locuri și 12 căsuțe a câte 3 locuri. Este și apă curentă, ba chiar și apă caldă, la boiler. Toate acestea, cu bune, cu rele, la prețul de 80 000 de lei de persoană.

De un an de când e administrator, Petru Lența s-a străduit să mai aranjeze tabăra pe ici pe colo, cu mijloace modeste: tunde iarba, a mai renovat pavilionul, trebăluiește pe-afară ca în propria gospodărie. Din fondurile primite, speră să se poată renova și piscina și să poată asigura cazare și pe timp de iarnă.

Pe lângă minunatele împrejurimi, punctul forte al taberei de la Căsoaia este drumeția. Cei cărora le place să bată cărări de munte (pe trasee marcate, totuși) nu se plictisesc aici. Celebra tabără de sculptură e la 500 de metri, în preajma vârfului Highiș sunt 100 de izvoare, la cetatea Șoimoș, Șiria, la Lipova, Debelagora, mănăstirea Feredeu, se ajunge pe jos, în câteva ore.

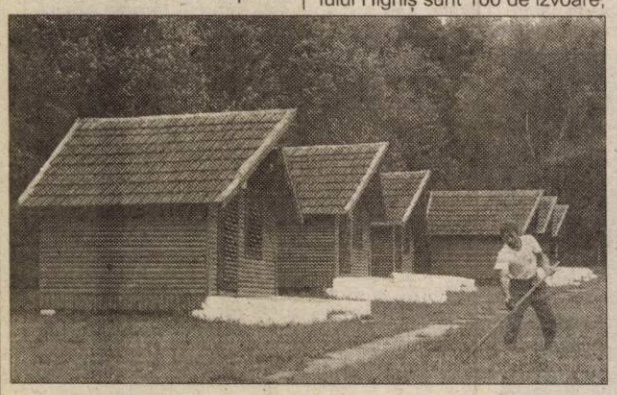

Dezna, tabără „fanion" a județului

Tabăra de la Dezna e una din cele mai bine întreținute tabere arădene. Pavilionul central dispune de 46 de locuri de cazare, în căsuțe și bungalow-uri pot locui încă 64 de persoane. Sala de mese e încăpătoare (100 de locuri), grupurile sanitare se găsesc și în pavilion și în exterior. Ziua se poate face sport pe terenurile din tabără, seara - discotecă în aer liber. Dacă e vreme rea, înăuntru sunt televizoare, jocuri mecanice. Administratorul taberei, **Iosif Kutlak**, se ocupa de pregătirea spațiilor pentru sezonul estival: igienizarea bucătăriei, a grupurilor sanitare, vopsit uși, geamuri, curățenie generală în camere. Prima serie care va umple tabăra începând din 17 iunie va avea profil religios. După aceea seriile vor „curge" la Dezna, elevi din toată țara, sportivi în cantonament. Pentru taberiștii de la Dezna sunt deja tradiționale excursiile la cetate, la strand, pe vârful Zugăului, la Moneasa și, cu autocarul, la Peștera Ursilor, la Stâna de Vale, la Oradea (Muzeul Țării Crișurilor, Grădina Zoologică).

Dat fiind amplasamentul taberei și baza de tratament din localitate, Directorul ATTTS Arad, **Spiridon Stanciu**, are în vedere posibilitatea de a crea aici o bază de recuperare neuromotorie post-traumatică pentru copii. Cu amenajări și dotări specifice, Dezna ar putea deveni un astfel de centru, cu caracter internațional."

Amenințată cu retrocedarea

Dezna face parte dintre acele câteva spații peste care plutește amenințătoarea umbră a Legii 10. Dacă în cazul altor tabere forurile diriguitoare arădene s-au resemnat, din diverse motive, pentru cazul Dezna sunt hotărâți să se lupte până la capăt. De ca atâta înversunare? De la naționalizarea sa și până acum, acest spațiu a funcționat, fără întrerupere, în circuitul învățământului arădean. A fost școală, grădiniță, internat, tabără. Din '68 s-au făcut aici investiții enorme, practic s-a ridicat tabăra așa cum este ea acum: în '77 s-au construit căsuțele și bungalow-urile, în '97 s-a modernizat complet pavilionul central (recompartimentat, renovat, inclus băi și bucătărie). Doar în ultimii patru ani s-au investit la Dezna 2 miliarde de lei.

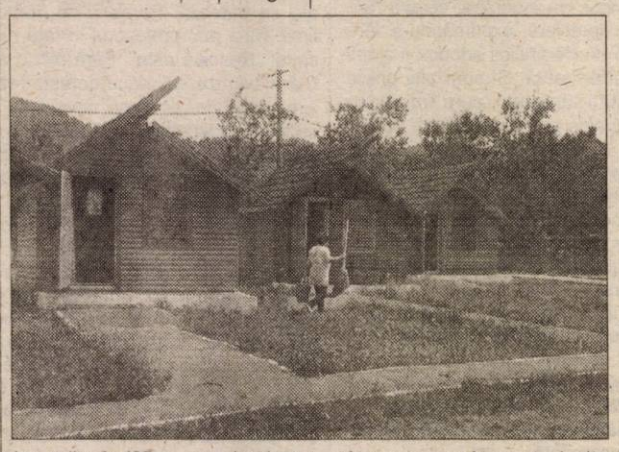

Tabăra e în procese de zece ani de zile, fiind revendicată de Călinescu Dan Păun care susține că e anexă agricolă, care i-a aparținut înainte de naționalizare. Din neglijența Agenției Teritoriale a Taberelor și Turismului Școlar Arad, care doar din septembrie 2001 e parte în proces, Călinescu a avut câștig de cauză în instanțele de la Gurahonț și de la Arad. Ambele sentințe au fost însă casate la Curtea de Apel Timișoara, când Agenția a intervenit în proces. Acum se ia totul de la capăt. La data documentării noastre, tocmai se terminase înfățișarea de la Judecătoria Gurahonț, cauza fiind amânată pe 11 iunie. **„Am venit cu martori, cu probe concludente. Autoritățile locale ne sprijină, cu primarul Neagu avem o bună colaborare, referatul Prefectului e favorabil. Așteptăm ca justiția să se pronunțe"**, spune **Spiridon Stanciu**, directorul Agenției Taberelor și Turismului Școlar Arad, care ne-a însoțit în periplul nostru prin taberele județului. Ar fi într-adevăr o mare pierdere pentru Arad, pentru elevii din toată țara, ca această tabără, solicitată la maximum toată vara și nu numai, să fie „rasă" din circuit, atâta vreme cât sunt și alte modalități de a se face dreptate, cum ar fi despăgubirea fostului proprietar, conform legii.

Pavilionul central al taberei Moneasa Va fi supraetajat

Moneasa este un punct de atracție pentru turiști din toată țara. După o tabără aici, copiii rămân cu amintiri de neuitat. Lucrul acesta se vede negru pe alb (la propriu) din caietul taberei, în care elevii și profesorii își exprimă numai cuvinte de laudă pentru gazde, felicitându-l în mod special pentru ospitalitatea cu care îi primește pe administratorul taberei, **Petre Toader**. Și, de ce să nu recunoaștem, multe laude sunt pentru mâncarea care li se servește copiilor. Dom' Petrică, cum îi spune toată lumea, se îngrijește, ca orice bun gospodar, să ia mâncarea cea mai bună la prețuri cât mai mici. De exemplu, pâinea pe care toți copiii o laudă o cumpără de la S.C. Prod-Amy Ineu, prăjiturile de la AF Victor - Zeni Sebiș, un laborator renumit în zonă.

Tabăra dispune de 90 de locuri de cazare și tot atâtea locuri în sala de mese. Pentru amatorii de jocuri sportive există un miniteren de fotbal, pentru copiii mici tocmai a fost amenajat un loc de distracție, cu dotările specifice pentru tineret este un club de vara, cu discotecă. Dintre lucrările recente să amintim doar achiziționarea a două centrale termice ecologice proprii, care asigură apă caldă în permanență, construirea de terase la toate intrările, dublarea pereților cu BCA, achiziționarea, prin sponsorizare de la Direcția Vămilor, unui autoturism Dacia. Și lucrările nu se opresc aici: se vor zugrăvi și igieniza toate încăperile, se va pune gresie în bucătărie, se va amenaja un loc special pentru focul de tabără. În aceste condiții, nu mai miră pe nimeni că tabăra este contractată la capacitate de grupuri din toată țara și chiar din străinătate (sportivi din Ungaria, Austria și Polonia) sau că a fost foarte solicitată și iarna.

Dar investiția cea mai importantă se va face în septembrie. Agenția Națională a alocat 2 miliarde de lei pentru supraetajarea cantinei. Tabăra își va mări astfel capacitatea cu încă 50 de locuri.

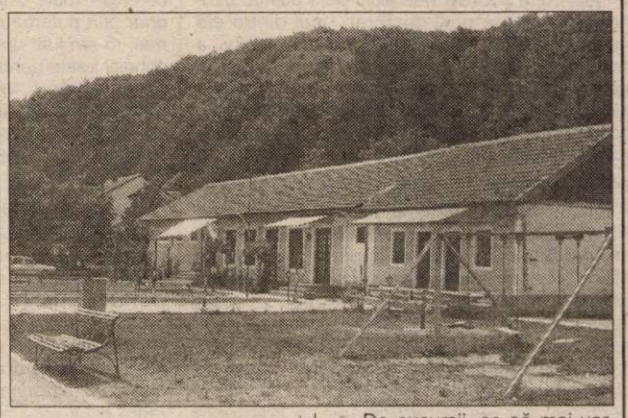

De excursii, ce să mai vorbim. La doi pași e strandul, nici cariera de marmură nu e departe. Se pot face și excursii mai lungi, la Peștera Ursilor, la Scărișoara, la Țebea, la Castelul Huniazilor...

Și la Săvârșin va fi tabără

Tabăra de la Săvârșin va fi valorificată în această vară prin vacanțe oferite copiilor din Centrele de Plasament din județul Arad. Tabăra e în stare bună, cele trei pavilioane însumează 100 de locuri de cazare, în camere cu 2 - 3 paturi.

◆◆◆

Fiecare tabără în care am poposit are specificul ei, însă toate au ceva în comun - sunt în mijlocul naturii, în locuri unde e o plăcere să-ți petreci vacanța. După posibilități, peste tot se încearcă îmbunătățirea bazei materiale. Și unde nu se poate cu bani (pentru că nu sunt), se face cu muncă și cu isteține.

CĂTĂLINA LATU
VASILE FILIP
Foto: VIOREL MUSCA

Ora de dirigenție

Fără profesor, discutând despre viață...

Cred că niciodată n-aș putea fi în stare să predau o lecție în fața unei clase fie ea și ... dirigenție. Sau, poate, cu atât mai mult - dirigenție. Pentru asta îți trebuie răbdare, talent și multă putere. Putere de a înțelege că, deși ai un salariu mic, ești răspunzător, măcar moral, de cum și cu ce cunoștințe îți iese elevul de la cursuri. Cu toate acestea, am luat taurul de coarne și m-am încăpățânat să cred că tinerii zilelor noastre sunt cu picioarele pe pământ. Știu ce vor dar, mai ales, cum trebuie să ajungă la ceea ce ei își doresc. Aiurea!

Inițial, când am intrat în ora de dirigenție a d-nei profesoare de limba și literatura română, Monica Latcov, dirigintă la clasa a XI-a D, de la Liceul German, clasă cu profil de matematică-informatică, am fost curios ce ar scrie fiecare dintre elevi la un extemporal fără temă. Să scrie fiecare ceea ce-i trece prin cap. Am ajuns chiar să mă contrazic cu fotoreporterul ziarului „Adevărul", Viorel Musca, în opinia căruia fiecare elev va ști să așterne pe hârtie câteva din visele sale. Plan eșuat, deoarece, în cor, vocile celor dintr-a XI-a spuneau că habar n-au ce ar trebui să scrie. Mai bine să vorbim...

„Cont în bancă, 2 mașini și un lanț de aur"

Când am întrebat care sunt planurile lor de viitor, visele, o parte dintre „germanii" de la Liceul German își exprimau opțiunea pentru plecarea din țară. O opțiune parcă tot mai prezentă în mintea tinerilor de astăzi. Interesant este ce și-ar dori acești tineri să facă la ora de dirigenție... **„să ni se motiveze absențele"**, spunea Ștefan Mârza. Ups. O parte importantă dintre cei prezenți susțin sus și tare că **„școala n-are prea mare valoare". Motivația? „Ce dracu, poți face 20 de facultăți că vine unul cu opt clase și te ia la afaceri.„Mai bine în timpul ăsta găsești să faci ceea ce nu s-a mai făcut și te-ai realizat. Financiar"**...

Apropo de bani, câțiva consideră că **„până în 35 de ani îți rezolvi situația financiară. Apoi, stai..."** Deși nu sunt mulțumiți de câți „gologani" au prin buzunare, marea majoritate refuză varianta că, în vacanță, ar putea munci să facă rost de bani pentru a cumpăra o bicicletă sau poate altceva. Pentru câțiva șmecheri din clasă a fi realizat înseamnă **„un cont în bancă, două mașini și un lanț de aur la gât"**... Așa în timp ce, dacă cumva te întâlnești din întâmplare, pe stradă, cu câțiva elevi de la XI-a D, de la German, și ceri amănunte despre modul în care poți ajunge la bibliotecă te poți trezi fără probleme acolo unde ei se simt cel mai bine, la o muzică și o berică. Cu toate acestea sunt și mulți dintre cei cu care am stat de vorbă și care ar prefera ca mod de petrecere a timpului liber să meargă împreună cu prietenii în excursie.

În ceea ce privește corupția și infracționalitatea, tinerii de la German au o viziune cât se poate de clară și (din păcate) reală: **„În pușcărie sunt și cei care fură câte o găină. Trebuie să știi să furi mai mult și în acest fel nu faci pușcărie. Dacă cunoști și operațiuni de ... împărțire."** Din acest punct de vedere n-ai zice că nu sunt pregătiți pentru viață.

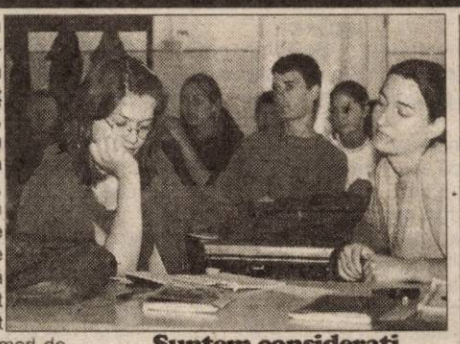

„Suntem considerați cobai..."

Aproape toți apreciază mult dirigința pentru că **„ne ține spatele și rezolvă toate tâmpeniile pe care le facem la ore."** Dacă s-ar afla în fața lor ministrul învățământului, tinerii de la „German" l-ar cere să fie mai puține ore de curs. Cu excepția zilei de vineri, clasa a XI-a are în fiecare zi câte șapte ore de curs. Ei ar mai cere să fie un manual universal valabil și ... (atenție!) să nu mai fie considerați **cobai.** Majoritatea celor cu care am stat de vorbă spun că programul este foarte aglomerat iar din tot ce se învață la cursuri, cam 20-30% este util în viață de zi cu zi.

Drogații nu sunt la ... dirigenție

Un alt subiect în mare vogă... drogurile. Cineva din spatele clasei striga la un moment dat **„drogurile sunt o porcărie. Cu toate acestea aș vrea să am vreo 5 kg să le vând. Aș face un ban frumos."** La întrebarea dacă cineva din clasă s-a drogat cel puțin o dată, răspunsul a venit: **„cei care s-au drogat nu sunt la ... dirigenție"**. Sâc!

Dacă foarte mulți dintre elevii clasei a XI-a D sunt încă departe de realitatea vieții cotidiene, am remarcat totuși câțiva care, probabil cu puțin noroc vor reuși în viață. Este vorba de Urban Denisa, Ana Andreea Gudiu, Bodea Cosmin și Cătănici Adrian. Pentru ceilalți, este posibil ca viața să fie practic o ruletă. Unde nu poți trișa...

SORIN GHILEA
Foto: VIOREL MUSCA

C.M. de fotbal 2002

O FESTIVITATE GRANDIOASĂ

Președintele Coreei de Sud, Kim Dae-jung, și premierul Japoniei, Junichiro Koizumi, au deschis, în mod oficial, a XVII-a ediție a Cupei Mondiale, care se va încheia pe data de 30 iunie, informează AFP. La ceremonia de deschidere au asistat 60.000 de spectatori. Mai mult de două mii de dansatori, muzicieni și figuranți au îmbinat arta tradițională cu sunetele chitării electrice, într-un joc de umbre și de lumini laser, îmbrăcați cu costume din mătase sau salopete din material sintetic. În ritmurile unor stiluri de muzică diverse, ei au prezentat un spectacol de o jumătate de oră, care a precedat meciul inaugural al Cupei Mondiale, dintre Franța și Senegal. Temele dominante ale acestui spectacol au fost coexistența armonioasă între om și natură, pacea, solidaritatea, sportul ca instrument universal de comunicare între oameni depășind obstacolele legate limbă, naționalitate, rasă și religie. La începutul ceremoniei, după intonarea imnurilor naționale ale Coreei de Sud și Japoniei, președintele Comitetului de organizare a Cupei Mondiale, Chung Mong- joon, și președintele Federației Internaționale de Fotbal (FIFA), Joseph Blatter, au ținut cîte un discurs. În timpul discursului președintelui FIFA, spectatorii au început să fluiere. La festivitate au asistat prințul Akihito, care este președinte de onoare al Federației Japoneze de Fotbal, soția sa, Hisako, prințul Takamado, vărul împăratului Japoniei, precum și oameni politici din Orientul Apropiat și din Europa. Președintele Timorului Oriental, Xanana Gusmao, a fost prezent, de asemenea, la ceremonie, în onoarea împlinirii a două săptămîni de la proclamarea independenței țării sale. Această ediție a Cupei Mondiale este prima organizată în Asia și, de asemenea, prima găzduită de două țări.

Surpriză de proporții - campionii învinși

FRANȚA - SENEGAL 0-1 (0-1)

Surpriză de mari proporții în deschiderea Campionatului Mondial de fotbal. Campionii en-titre ai lumii și ai Europei, jucătorii francezi au cedat neașteptat în fața selecționatei Senegalului în primul meci al Grupei A. La Seul, pe stadionul „World Cup" - Grupa A, Franța a avut două bare (Trezeguet și Henry), a dominat, dar singura reușită a aparținut lui Diop, care în min. 30 a speculat o greșeală a defensivei adverse. După pauză „Cocoșul galic" și-a intensificat șarjele, fără urmări însă pe tabelă. Mai mult, Senegal a fost pe punctul de a mări diferența, transversala opunându-se la contraatacul lui Fadiga. S-a repetat astfel istoria din anul 1990, când o „națională" africană (Camerun) trecea în meciul de deschidere de campioana mondială (Argentina). La francezi s-a resimțit absența lui Zinedine Zidane, fotbalistul lui Real Madrid, în vreme ce senegalezii au avut în portarul Sylva un adevărat înger păzitor. Interesant este că toți componenții echipei africane activează în campionatul francez, Premiere Division!

Franța: Barthez-Thuram, Leboeuf, Desailly, Lizarazu, Petit, Vieira, Djorkaeff (Dugarry min. 60), Wiltord (Cisse min. 81), Trezeguet, Henry.

Senegal: Sylva-Coly, A. Cisse, Diatta, Daf, M.N'diaye, Diao, Diop, Fadiga, Malick Diop, Diouf.

Spectatori: 63.000.

Au arbitrat Ali Muhamed Bujsaim (Emiratele Arabe Unite) - centru, Jorge Rattalino (Argentina) și Ali Al Traifi (Arabia Saudită) - asistenți.

*

Programul următoarelor zile:

Sâmbătă: Irlanda-Camerun (ora 9,30), Uruguay - Danemarca (12,00), Germania-Arabia Saudită (14,30).

Duminică: Argentina-Nigeria (8,30), Paraguay-Africa de Sud (10,30), Anglia-Suedia (12,30), Spania-Slovenia (14,30).

Luni: Croația-Mexic (9,30), Brazilia-Turcia (12,00), Italia-Ecuador (14,30).

ADRIAN HĂRȚĂU

Spre surpriza tuturor au marcat senegalezii

Baschet masculin

„Petroliști", greva s-a terminat, a început finala!

DINAMO - WEST PETROM ARAD 91-57 (51-41)

Aproximativ 500 de spectatori au aplaudat la scenă deschisă, aseară, victoria categorică și pe deplin meritată a echipei Dinamo în fața celor de la West Petrom, în meciul al doilea al finalei C.N. de baschet masculin.

Jucătorii arădeni (fără Apostol - suspendat pentru un meci și Seleskovici - în tribune) au format o echipă - parcă - de subsolul clasamentului și au reușit să se facă de râs „reușind" cel mai slab joc de când la cârmă a fost adus Dragan Petricevici - așa cum a recunoscut, după meci, chiar antrenorul.

În primele două sferturi, „petroliștii" au ținut piept, însă arbitrii (când direct, când pe față cu gazdele), plus faptul că două piesele grele din angrenajul arădean, Marjanovici (fără punct în sfertul doi, iar apoi până la final) și Szijarto (primele puncte în minutul 16) nu au ajutat echipa, au făcut ca Dinamo să se impună: 27-20 (min. 10), iar la pauză, 51-41.

Sfertul trei a fost un adevărat coșmar pentru West Petrom, scorul de 27-7, pentru „câinii roșii" spunând totul. Nervoși peste măsură și primind parcă ce au meritat, după greva de acum două săptămâni, elevii lui Dragan Petricevici nu s-au regăsit. Au făcut greșeli de începători și nici o variantă propusă de tehnician nu a dat roade. Toți au fost o apă și un pământ!

De remarcat că, în ultimele două sferturi și arbitrilor li s-a făcut milă de arădeni nemaifavorizând gazdele.

Ultimele zece minute nu au mai contat, dar tot „alb-roșii" s-au impus cu scorul de 13-9, cu cinci minute înainte de final oaspeții evoluând cu rezervele.

Scorul general a devenit, astfel, 1-1 și până astăzi, la ora 12,00, când are loc meciul trei al finalei, poate că cei de la West Petrom vor ieși din... „grevă".

Formații: Dinamo: Drobnjac 2, Helcioiu 16 (2x3), Caraiani, V. Mocanu 9 (1x3), Popa 13 (2x3), I. Mocanu 16, Păsărică, Dragomirescu 2, Fometescu 6 (1x3), Căruțașu 22, S. Markovici 5 (1x3). **West Petrom:** Vereș 8 (2x3), Anghel 2, Szijarto 7 (1x3); Marjanovici 10 (3x3), Konakovici 13 (1x3); Burlacu 8, Iov, Dehelean 1, Boric 2, Z. Markovici 6, Betea.

Au arbitrat cu greșeli: B. Bădilă (București) și M. Oprea (Brașov). **Comisar F.R.B.:** M. Aldea (Ploiești).

Din București,
LEO SFÂRA

Nici un arbitru arădean nu a promovat în Divizia C

După mai bine de o lună de zile de la susținerea la București a examenelor de promovare în lotul divizionar C, arbitrii arădeni au primit - în sfârșit - rezultatele. Din păcate, acestea au fost nesatisfăcătoare, astfel încât pentru al treilea an consecutiv lotul „fluierașilor" din eșalonul trei al fotbalului românesc nu s-a îmbogățit cu nici un arădean.

Doi dintre ei, însă, este vorba de „centralul" Ovidiu Hațegan și „asistentul" Mircea Toderici jr. au fost incluși, la propunerea Comsiei de Arbitrii din cadrul A.J.F. Arad, într-un lot de perspectivă creat la nivel național. Pentru un an de zile cei doi cavaleri ai fluierului se vor afla sub atenta supraveghere a observatorilor F.R.F, atât la meciurile de juniori republicani , cât și la cele de Divizia D pe care le vor conduce. La sfârșitul acestui interval de timp, dacă notele vor fi bune, Hațegan și Toderici ar putea face saltul spre „C", fără a mai susține examene.

Pentru ceilalalți arbitri respinși: Răzvan Cadar și Gabriel Trif (centrali) și Mihai Jivan, Nicolae Iacob, Ciprian Bondar și Mile Vidac (asistenți) singura șansă rămâne perseverența în pregătire. Și de ce nu, o mai mare trecere la „tartorele" arbitrajului arădean, responsabil cu „pilele" la centru, Mircea Toderici senior- de această dată.

CĂLIN MNERIE

Divizia A - Titlul se decide în Bănie

Un campionat pângărit de blaturi și jocuri de culise se încheie astăzi. Titlul de campioană a fotbalului românesc se decide în Bănie, acolo unde, FC Național are nevoie de trei puncte pentru a se încorona, în premieră, cu acest nobil titlu. Dinamo - dacă învinge acasă Brașovul și, zău, că nu vor avea probleme - e la mâna oltenilor lui Nețoiu. Întrebarea e: vor juca, băieții Craiovei pentru onoarea dinamovistului Nețoiu, ori se vor răzbuna, printr-un anti-joc, pentru cele suferite în epoca „Comandantului"?

Iată programul ultimei etape de **astăzi, ora 18,00:** Rapid București - Oțelul Galați; Sportul Studențesc - FC Argeș; Astra Ploiești-Steaua; U.M. Timișoara - Ceahlăul Pt. Neamț; FCM Bacău - Gloria Bistrița; Farul Constanța - Petrolul Ploiești; „U" Craiova - FC Național **(direct pe Pro TV)** și Dinamo - FC Brașov **(direct pe TV România 1).**

D.S.

Pentru a rămâne în „C"

Pecicanii merg pe mâna lor, dar și a altora

Pentru două din cele patru divizionare C arădene, campionatul e gata de ceva vreme: A.C.U. și FC Telecom. În schimb, Tricotaje Ineu are nevoie de minim un punct, în confruntarea de pe teren propriu cu Minerul Lupeni, pentru a fi ieșită complet din „cărțile" retrogradării.

Cele mai mari emoții le are West Petrom Pecica. Chiar dacă, se pare, cele trei puncte de la Ocna Mureș sunt acontate de mult de pecicani, ele pot fi inutile. Băieții lui „Ole" Roșca depind, de rezultatele din confruntările: Certej - Brad; Ineu -Lupeni; dar mai ales Teiuș-Orăștie. „Condamnați" până acum sunt doar „minerii" din Petrila, iar „căutătorii" de aur din Brad se roagă pentru o victorie a Corvinului la Deva, situație în care Certejul le-ar putea face cadou punctele salvării. Oricum, multe se mai pot complica în această rundă finală, în funcție de ... bani și interese. Dacă până și Ineul are emoții...

Dar iată jocurile și arbitrii partidelor de **sâmbătă, ora 11,00**, în care sunt angrenate echipele arădene

● FC Telecom - Cuprirom Abrud

Arbitrii: E. Erdei (Oradea) - B. Ticuloiu și V. Barbu (ambii Rm. Vâlcea).

● Tricotaje Ineu - Minerul Lupeni

Arbitrii: R. Avram -Fl. Damaschin și O. Maier (toți din Timișoara).

● Metalurgistul Cugir - ACU Arad

Arbitrii: P. Cheregi (Oradea)-L. Ducu și O. Bran (ambii din Sibiu).

● Soda Ocna Mureș - West Petrom Pecica

Arbitrii: L. Riza (Craiova) - N. Urzeanu (Craiova) și G. Tulba (Băilești).

Multă baftă celor din Ineu și Pecica, noroc în jocul rezultatelor, deoarece, îi vrem și din toamnă în eșalonul trei al fotbalului românesc.

D. SCRIDON

Mihai Botez a împlinit 80 de ani

Ieri, la restaurantul Plazza, într-un cadru intim, emoționant, marele om de sport Mihai Botez a fost sărbătorit cu ocazia împlinirii vârstei de 80 de ani. Întâlnirea de suflet s-a organizat la inițiativa elevilor domniei-sale, între care pot fi amintiți, printre alții, Horea Oprean, Ștefan Mureșan și Mircea Frențiu, nume cunoscute ale vieții publice arădene. Amintim celor care nu știu, că Mihai Botez este o figură centrală a judo-ului românesc, punându-i bazele și totodată având o carte de vizită impresionantă în domeniu. Consilier în cadrul D.J.T.S. Arad, Cornel Marian a înmânat sărbătoritului o diplomă și suma de un milion de lei. Longeviv și valoros, Mihai Botez urmează să participe - alături de alți reprezentanți arădeni - la „mondialele" de judo pentru veterani din Irlanda de Nord, desfășurate în iunie. Încă o dată, la mulți ani cu sănătate!

A. HĂRȚĂU

Memorialul Pantazescu

Pe terenul de sport al Grupului Școlar Forestier, respectiv la Asociația Sportivă Motorul, recent s-a disputat „Memorialul Pantazescu" la fotbal. S-au înscris 21 de echipe de la numita instituție de învățământ, având loc 46 de meciuri. Pe primul loc s-a situat formația clasei a XI-B, urmată de anúl III B (profesională), XII-A și anul II A (profesională). Organizatorii campionatului de fotbal au fost profesorii de educație fizică și sport, Renata Cilian și Mihai Cosma.

Zilele trecute, Școala Generală Apateu a organizat cea de-a VI-a ediție a Cupei **„1 iunie"**, la care au participat elevi de la școlile din: Beliu, Berechiu, Cermei, Chișineu-Criș, Satu-Nou, Socodor, Hășmaș și Apateu.

În urma desfășurării întrecerilor s-au obținut următoarele rezultate:

■ cros fete 10-12 ani:

Locul I: Jurcuța Camelia, Grup Școlar Cermei; Locul II - Blidar Anișoara, Școala Generală Apateu; Locul III - Homorogan Amalia, Școala Generală Apateu.

SPORTUL ȘCOLAR

■ cros fete 13-14 ani

Locul I - Stana Evelina, Școala Generală Apateu; Locul II - Cișmaș Alexandra, Grup Școlar Beliu; Locul III - Popa Eugenia, Școala Generală Socodor.

■ cros băieței 10-12 ani

Locul I - Botea Flavius, Școala Generală Apateu; Locul II - Nan Andrei, Grup Școlar Cermei; Locul III - Tautan Marius, Școala Generală Apateu.

■ cros băieți 13-14 ani

Locul I: Popa Cristian, Școala Generală Apateu; Locul II - Ardelean Mihai, Grup Școlar Beliu; Locul III - Brânduse Flavius, Grup Școlar Cermei.

La handbal fete, handbal băieți și fotbal, locul I a fost ocupat de elevii școlii gazdă.

La buna reușită a competiției și-au adus un aport deosebit sponsorii: Rus Nadia, Casut Dorel, Tulcan Petru, Fărcuț Florian, Nesiu Marius, Malița Ioan și Ilica Constantin.

Profesor,
COSMIN SĂRAC

SÂMBĂTĂ, 1 IUNIE 2002

TVR 1
7,00 Ceasul deșteptător
8,00 Ziua Internațională a Copilului
9,20 Fotbal: Irlanda - Camerun, în grupa E la Cupa Mondială 2002 - Live
11,30 O vedetă populară
11,50 Fotbal: Uruguay-Danemarca, în grupa A la Cupa Mondială 2002- Live
14,00 Jurnalul de prânz
14,20 Fotbal: Germania - Arabia Saudită, în grupa E, la Cupa Mondială 2002 - Live
16,30 Ora G
17,00 Teleenciclopedia
18,00 Fotbal: Meciul zilei de la CM 2002 - rel.
20,00 Jurnal. Meteo. Sport
20,20 Agenda europeană
20,25 Info Mondial
20,35 Curat Cragiale! Parol!
20,40 Surprize, surprize
23,10 Jurnalul de noapte
23,25 Clubul Cupei Mondiale
0,25 Fotbal: Cupa Mondială 2002 - rel.
2,05 Jurnal - rel.
2,30 Ora G - rel.

TVR 2
7,00 Teatru pentru copii: Micul Lord - I.
7,50 Camera de gardă - rel.
8,20 Des. animate
9,10 Cauza și defectul
10,10 1 Iunie - O dată ca ... niciodată!
14,30 Gândit în România
15,00 Știri
15,05 Bărbați, la cratiță!
16,25 Fețe
16,35 Andromeda - s.
17,20 Viața la 15 ani - s.
18,00 Știri regionale
18,15 Gratzy Informatoru' - revista presei săptămânale
18,20 În prelungiri
19,15 Trasee bănățene
19,30 Noi @tvrtimisoara.ro
20,00 Cățelul campion la fotbal - av., SUA, 2000
(●) 21,20 Vecinul meu, stăpânul meu - s.
22,00 Știri
22,05 În plină acțiune - s.
(▲) 22,50 Despre viață și sex
23,35 Robbie Williams în concert la Slane Castle
(▲) 0,35 Joc periculos - thriller, Italia, 2000

PRO TV
7,30 Desene animate
9,30 Lupul din campus - s.
10,00 Gașca din Malibu - s.
10,30 Promotor
10,50 Gillette - lumea sportului
11,00 O altfel de lume - s.
(●) 11,30 Ferngully, ultima pădure tropicală - anim. SUA, 1992
12,55 Știrile Pro TV
13,00 Katie Joplin - s.
(●) 13,30 Vraja celor trei dorințe - av.SUA, 1996
15,30 Concert Spice Girls - prima parte
16,00 Bucătăria lui Radu
16,30 Aventura prieteniei - av. pt. copii, SUA, 1995
18,00 Fotbal Divizia A
20,00 Știrile Pro TV
(●) 20,30 Vânătoarea de șoareci - comed., SUA, 1997
(●) 22,30 Ally McBeal - s.
23,30 Marcă înregistrată
0,00 Suspiciunea - II - thriller, SUA, 1992
2,00 Concert Pulp: Londra în concert

TV ACASĂ
7,45 Prințesa Tenko - s.
8,15 Povești adevărate - rel.
9,00 la-mă acasă! - rel.
9,30 Îngerașul - s.
11,45 Căsuța poveștilor
12,15 Dragoste și putere - s., rel.
12,40 Petrecerea - rel.
13,40 Micuțele doamne - s.
15,00 Muzica de Acasă
15,30 Din viață - reportaje explozive realizate de Ruxandra Săraru
(●) 16,00 Amor de cățel - s.
17,30 Vei fi a mea, Paloma! - s.
18,30 Nord și Sud - s.
19,30 Povești adevărate
20,00 Mariu - s.
20,50 Instrusa - s.
22,30 Iubire fără de păcat - s.
23,30 Jake și Grăsanul - s.
0,20 Povești adevărate - rel.
* Vremea de Acasă
(●) 0,50 Dansează cu mine - rel.
1,50 Muzica de acasă, muzica nopții - rel.
2,30 Intrusa - s., rel.

HBO
6,25 Pașaport spre închisoare - dramă, SUA, 1999
8,05 Un glonte în creier. Scurt-metraj
8,20 Impostorii - comedie, SUA, 1998
10,00 Dosarele Y - s.
10,25 Regele și eu - animație, SUA, 1999
11,55 Aventurile lui Elme - comedie, SUA, 1999
13,10 Popeye - comedie, SUA, 1982
14,50 Concert Robbie Williams
16,30 Nașu' la psihiatru - comedie, SUA, 1999
18,15 Revoltă la liceu - dramă, SUA, 1999
20,00 Legea tăcerii - dramă, SUA, 2000
21,55 Castelul bântuit - horror, SUA, 1999
23,50 Factor de risc - acțiune, SUA, 1999
1,35 De-a v-ați ascunselea - thriller, SUA, 1999
3,15 Fața întunecată a iubirii - doc.
4,10 Dragoste și afrodiziace - comedie, SUA, 1991

PRIMA TV
7,00 Luna sălbatică - s. rel.
8,00 Desene animate
10,30 Să fii sănătos!
11,00 Sport Magazin
14,00 Motor
14,30 Exploziv
15,00 Filmul și televiziunea
15,30 Anastasia - anim., SUA, 1997
17,30 Camera de râs
18,00 Focus
19,00 Poliția în acțiune
20,00 Ace Ventura, detectivu' lu' pește - comed., SUA, 1994
22,00 Buffy și vampirii - comed., SUA, 1992
0,00 Camera de râs
0,30 Film erotic
2,00 Focus

ANTENA 1 – TV ARAD
8,00 Paparazzi - rel.
10,00 Casa de piatră
10,30 Roata de rezervă
11,00 BIT
11,30 Medicul de gardă
12,30 Get Real - s.
13,30 Rocky V - f. rel.
15,30 Jack și Vrejul de fasole - av. SUA, 1994
17,00 Păcală - comed. România, 1974
19,00 Observator
* Sport * Meteo
19,40 Săptămâna financiară
20,00 Premiile de Floare de colț - spectacol în direct
(●) 23,00 Familia Addams - comed., SUA, 1991
1,00 Get Real - s. rel.
2,00 Observator - rel.
(●) 3,00 Muzeul lui Margaret - dramă, 1995 M. Britanie
4,30 BIT
5,00 Casa de piatră
5,30 Roata de rezervă
6,00 Medicul de gardă - rel.

TV RCS
9,00 Desene animate
9,30 Întâlnirea de la Aurora - f.
11,00 Știrile RCS 1- rel.
11,45 Aventurierii - doc.
12,15 Preciosa - s.
13,00 Videoclipuri
13,10 Animalele fraților Kratts - s., doc.
13,40 Hit squad - comed.
14,00 Știri RCS - rel.
14,35 Dedicații muzicale
14,45 Frumusețe și stil
15,00 Frontiera live - rel.
16,30 O altfel de lume - divertisment
17,00 Preciosa - s.
17,45 Provocările naturii - doc.
18,15 Știri RCS 1
19,00 Mod de viață
19,40 Căile ferate britanice - doc.
20,00 Familia de 3 parale - divertisment
22,00 Știrile RCS 2
22,35 Piratul mărilor sudice - f.
(▲) 24,00 Erotica

B1 TV
7,00 Fan X
9,00 Espresso
10,00 Întâlniri de credință
11,00 Prințul din Bel Air - s.
12,00 La limită
12,30 Star Trek - s.
14,00 Familia Simpson - s., rel.
14,30 Fan X
15,30 Eu și puștiul - acțiune, SUA, 1993
17,00 Enterprise - s. rel.
18,00 Corso
19,00 Philly - s.
20,00 Știrile naționale
21,00 Nouă luni - comedie romantică, SUA, 1995
23,00 Resurrection Blvd. - s.
0,00 Știrile naționale - rel.

TELE 7 ABC
7,35 Știri
7,50 Videoclipuri
11,00 Documentar - rel.
12,00 Cântece populare - rel.
12,30 Cinetour
13,00 Sport 7
13,30 Melodii, melodii
14,00 Mireasa din tren - dramă, România, 1979
15,30 Documentar
16,00 Club ABC
17,00 Videoclipuri
17,30 Cinetour - rel.
18,00 Germania în direct - doc.
18,30 Telejurnal
19,00 Documentar
19,30 Concert de muzică populară
20,30 Dumbrava minunată - dramă, România, 1980
22,05 Cinetour - rel.
22,35 Club ABC - rel.
23,30 Știri. Sinteza zilei

OTV
7,00 Zori de zi
10,15 La hanul lu' nea Mărin. Muzică populară
11,00 Oglinda poveștilor
12,00 Clubul cascadorilor
13,00 Oglinzi și labirinturi
14,00 MegaSport
15,00 Abuzurile statului
16,30 Fabricat în România
17,00 Viața la superlativ
18,00 Condurățeanu întreabă
19,00 Tora Tora Tora;
19,30 24 de ore
21,00 Dan Diaconescu - direct
21,30 Piersicile lui Florin
0,00 Schimbul trei

Redacția Adevărul nu își asumă răspunderea pentru modificările ulterioare intervenite în programele TV

DUMINICĂ, 2 IUNIE 2002

TVR 1
7,00 Universul credinței
8,20 Fotbal: Anglia - Suedia, în grupa F, la Cupa Mondială 2002
10,30 Fotbal: Paraguay - Africa de Sud, în grupa B, la Cupa Mondială 2002
12,30 Fotbal: Argentina - Nigeria, în grupa F, la Cupa Mondială 2002. În pauză Jurnalul de prânz
14,30 Fotbal: Spania - Slovenia, în grupa B, la Cupa Mondială 2002
16,30 Bravo, bravissimo!
18,00 Fotbal: Meciul zilei la Cupa Mondială 2002 - rel. În pauză: Top-gol
20,00 Jurnal. Meteo. Sport
20,25 Info Mondial
20,35 Curat Caragiale! Parol!
20,40 Deștept și bogat
21,40 Știrile de sâmbăta asta
(●) 22,10 Condamnat la întuneric - dramă, SUA, 1997
23,05 Jurnalul de noapte
0,15 Clubul Cupei Mondiale
1,15 Bravo, bravissimo! - rel.
2,45 Jurnal - rel.

TVR 2
7,00 Teatru pentru copii: Micul Lord (II)
7,45 Veni, video, vici! - rel.
8,00 Flipper și Lopaka - s. rel.
8,30 Tradiții
9,00 Medalion de interpret
9,30 Ferma
10,30 Cronici votive
11,00 Prietenii lui Piticot
11,45 Flipper și Lopaka - s.
12,10 Piatra magică - s.
12,45 Wishbone - s.
13,15 Paradisul de lângă noi
13,45 Aleea cu ghimpi
14,05 Salamandrele mari necunoscute
15,00 Știri
(●) 15,05 Charlot, vânzător de vechituri - comedie, SUA, 1916
15,35 Invenții
16,40 Andromeda - s.
17,25 Viața la 15 ani - s.
18,00 Locuri cu povești
18,30 Din aproape în aproape
19,00 Debut 50 plus
20,00 Berzele fac ce vor ele - comedie, Franța, 1989
21,20 Bine, dragă! - s.
21,40 Aleea cu ghimpi - rel.
21,55 Gata cu fumurile!
22,00 Știri

PRO TV
7,00 Desene animate
7,25 Omul de fier - d.a.
7,50 Sala de pedeapsă - d.a.
8,15 Invadarea Americii - d.a.
8,40 Zorro - s.
9,05 Lupul din campus - s.
9,30 Rătăciți printre fete - s.
10,15 Trezirea lui Horton - aventuri/comedie, SUA, 1997
12,00 Profeții despre trecut cu Silviu Brucan
12,55 Știrile Pro TV
(●) 13,00 Inelul magic - comedie/fantezie, SUA, 2000
15,00 Spice Girls - partea a II-a: concert
15,15 Vânătoarea de șoareci - f. rel.
17,00 Marcă înregistrată - rel.
17,45 Lanțul slăbiciunilor
19,00 Știrile Pro TV
* Sport * Vremea
(●) 20,00 Vacanța Mare
(●) 21,00 Robin Hood: Bărbați în izmene - parodie/acțiune, SUA, 1993
23,00 Procesul etapei
3,00 Trezirea lui Horton - f. rel.

TV ACASĂ
7,45 Căsuța poveștilor - rel.
8,15 Povești adevărate - rel.
9,00 Prințesa Tenko - s.
9,30 Îngerașul - s.
(●) 11,45 Amor de cățel - s. rel.
13,10 Mariu - s. rel
14,00 Jake și Grăsanul - s. rel.
14,45 Al zecelea regat - s.
15,30 La casa de vis
16,00 la-mă acasă!
16,30 Petrecerea - Îndrăgostiți în bucătărie
17,30 Vei fi a mea, Paloma! - s.
* Petrecerea (1)
18,30 Eco Moda - s.
19,30 Povești adevărate
* Vremea de Acasă
* Petrecerea
20,00 Mariu - s.
* Petrecerea
20,50 Intrusa - s.
* Petrecerea
21,40 Iubire fără de păcat - s.
22,30 Petrecerea
23,30 Povești adevărate - rel.
0,00 Muzica de acasă, muzica nopții

HBO
6,00 Sexe opuse - comedie, SUA, 1998
7,40 Amintiri dureroase - dramă, SUA, 1999
9,10 Dosarele Y - s.
9,35 Pecker - comedie, SUA, 1998
11,00 Un bilet în plus - dragoste, SUA, 1999
12,55 Departe de Beverly Hills - comedie, SUA, 1999
14,50 Comunitatea - comedie neagră, Spania, 2000
16,40 Galaxy Quest - comedie, SUA, 1999
18,25 Taxi - acțiune, Franța, 1998
20,00 Good Will Hunting - dramă, SUA, 1997
22,05 Antiglonț - acțiune, SUA, 1996
23,30 Povestea pianistului de pe ocean - dramă, Italia, 1999

PRIMA TV
7,00 Tradițiile românilor
7,30 www.primatv
8,00 Desene animate
9,30 Tibanu' pescuiește și vânează
10,30 HIT 40. Top muzical
11,30 www. primatv
12,00 Dog Show
12,30 Patrula aeriană - s.
13,30 Levintza prezintă
14,00 Hercule în New York - comedie, SUA, 1970
15,30 Ce-i în frigider?
16,00 Cronica cârcotașilor - rel.
17,00 Copiii spun lucruri trăsnite - rel.
18,00 Focus
19,00 Camera de gardă
20,00 Proscrișii - acțiune, SUA, 1989
21,55 Andografia zilei
22,00 Ad'Or - festival de publicitate
0,00 Dog Show - rel.
0,30 Levintza prezintă - rel.
1,00 www. primatv - rel.
1,30 Focus - rel.

ANTENA 1 – TV ARAD
7,00 Familia Addams - rel.
9,00 Îngerii păzitor - s.
10,00 Animax
11,00 Misiune imposibilă - s.
12,00 Roswell - s.
13,00 V.I.P. - s.
(●) 14,00 Stăpânul Universului - aventuri, SF, SUA, 1987
(●) 16,00 Ishtar - aventuri, SUA, 1987
18,30 7 zile - retrospectiva săptămânii
19,00 Observator
* Sport
* Meteo
20,00 Academia vedetelor
(●) 22,30 Legea lui Murphy - acțiune, SUA, 1986
(●) 0,00 Stăpânul Universului - f. rel.
1,30 Zile din viața noastră - s.
3,00 Observator - rel.
4,00 V.I.P. - s. rel.
(●) 5,00 Legea lui Murphy - f. rel.
6,30 7 zile - rel.

TV RCS
9,00 Desene animate
9,30 Program religios
10,00 Sporturi safari - doc.
10,30 Universul copiilor
11,00 Știrile RCS - rel.
11,45 Videoclipuri
12,00 Generația mea - divertisment
13,00 Life magazin
14,30 Dorința de a învinge - film
16,00 Videoclipuri
16,15 Show cu ecou - rel.
18,15 Retrospectiva 7 x 7
19,30 Anotimpul roadelor - film
21,00 Mod de viață - rel.
21,40 Hit Squad - comedie
22,10 Videoclipuri
22,35 Războiul lui Da Vinci - film
(▲) 24,00 Erotica

B1 TV
6,30 Fan X
8,00 Întâlniri de credință - rel.
9,00 Sport magazin - rel.
10,00 La limită - rel.
10,30 Fan X - rel.
(●) 11,30 Eu și puștiul - f. rel.
13,00 Duminică la prânz
14,00 Resurection Blvd. - s. rel.
15,00 Philly - s. rel.
(●) 16,00 Nouă luni - f. rel.
(●) 18,00 Justiție texană - dramă, SUA, 1995
20,00 Știrile naționale B1
21,00 Star Trek: Generația următoare - s.
23,00 Corso - rel.
0,00 Fox News

TELE 7 ABC
7,35 Știri
7,50 Videoclipuri
11,00 Documentar - rel.
12,00 Cinetour - rel.
12,30 Club ABC - rel.
13,30 Hollywood
14,00 Dumbrava minunată - f., rel.
15,35 Documentar
16,00 Cântece populare
17,00 Istoria creștinismului - rel.
17,30 Melodii, melodii
18,00 Puterea politicii - doc.
18,30 Telejurnal
19,00 Germania astăzi - doc.
19,30 Concert
(●) 20,30 Roșcovanul - acțiune, România, 1976
22,15 Loto. Pariul trio
22,30 Cântece populare
23,30 Știri. Sinteza zilei
23,45 Videoclipuri

OTV
9,30 Lumea de azi - rel.
10,15 La hanul lu' nea Mărin
10,30 Crucea lui Iisus
11,30 Automondial
12,30 Piersicile lui Florin - rel.
14,00 Cu cântec și voie bună
14,30 OTV Club
15,00 Nu te supăra, frate!
16,00 Turist Club
16,30 Pe urmele destinului
17,00 Viața la superlativ
18,00 Condurățeanu întreabă
19,00 Distracție pe bune...
21,00 Dan Diaconescu - direct
0,00 Vot

Redacția Adevărul nu își asumă răspunderea pentru modificările ulterioare intervenite în programele TV

ABONEAZĂ-TE LA ADEVĂRUL

Pentru luna iunie, prețul abonamentului rămâne 60.000 lei

PENTRU ABONAȚI, ZIARUL COSTĂ DOAR 2400 LEI

Se pot face abonamente și pe trei luni, șase luni și un an, abonații nefiind afectați de majorările de preț ulterioare.

Cititorii care doresc să se aboneze la cotidianul „Adevărul" și întâmpină dificultăți în contractarea abonamentelor sunt rugați să sune zilnic, între orele 8-16, la Oficiul Județean de Poștă Arad (tel. 230.850) sau la redacția ziarului nostru (tel. 281.797).

MATRIMONIALE

Tânără provocatoare, te aștept în patul meu. Sună-mă, telefon 094.160.682. (17053)

VÂNZĂRI APARTAMENTE O CAMERĂ

Vând (schimb) apartament una cameră, la casă, Legea 112, zona Polivalentă. Telefon 270188. (13973)

Vând garsonieră îmbunătățită, str. Lacului, bloc L2. Telefon 232909. (16646)

Vând garsonieră cf. I, central, Bușteni, apă caldă + rece, recent renovată, preț 5.200$. Telefon 246363, 094 850 648. (16814)

Vând garsonieră, confort I, zona Alfa, et. I, îmbunătățită, cu balcon, baie cu vană, locuibilă imediat, preț 5500 USD, negociabil. Telefon 469515; 277088, după ora 17. (16502)

Vând garsonieră, confort I, str. 6 Vânători. Telefon 093.067.838. (17047)

VÂNZĂRI APARTAMENTE DOUĂ CAMERE

Vând apartament ultracentral 2 camere cu dependințe, balcon, etaj I, petru birou sau cabinet. Telefon 094.784.443. (16455)

Vând apartament îmbunătățit 2 camere, str. Hațeg. Telefon 272854; 349058. (16532)

Vând apartament 2 camere, semidecomandat, Micălaca, lângă Orizont, et. I, 8800 $, negociabil. Telefon 271935; 092.624.710. (16541)

Vând apartament central, 2 camere, ideal birouri, cabinet, 15.000 $, negociabil. Telefon 235681. (16563)

Vând apartament central, 2 camere, 16.500 USD. negociabil. Telefon 237338. (16566)

Vând apartament 2 camere, Podgoria. Telefon 057-233373 sau 095 337 204. (16604)

Vând apartament central, 2 camere, et. IV. Telefon 285501. (16843)

Vând 2 camere îmbunătățite, la casă Aradul Nou, în rate, 3.500 USD. Telefon 228853. (16925)

Vând apartament ultracentral 2 camere, dependințe, 105 mp, garaj, gaz, la casă, geamuri la stradă, preț negociabil la vedere. Telefon 282121; 240073. (17058)

VÂNZĂRI APARTAMENTE TREI CAMERE

Vând apartament central la casă, Legea 112, 80 mp, str. M. Eminescu, nr. 50, tot confortul. Telefon 210288; 094.522.034. (16978)

Vând apartament 3 camere, central, ocupabil. Telefon 057 - 252715. (16421)

Vând apartament 3 camere, hol mare, confort I, etaj I, Vlaicu. Telefon 246056. (17016)

Vând apartament 3 camere, complet mobilat + garaj, preț 15.000 Euro, negociabil. Telefon 091.304.304. (16857)

Vând apartament 3 camere, contorizat, parchetat, bloc 617, 9.500 Euro. Telefon 286289. (16910)

Vând apartament 3 camere, bucătăria cu ieșire pe balcon, 2 băi, cu vedere spre Mureș, zonă liniștită, în Alfa, etajul II, 13.000 USD. Telefon 257969; 092.875.134. (17018)

VÂNZĂRI APARTAMENTE PATRU CAMERE

Vând apartament 4 camere, et. I, zona UTA. Telefon 286705, după ora 20. (16766)

Vând apartament 4 camere, lângă Billa, 2 garaje. Telefon 057-267793. (16754)

Vând apartament mare, 4 camere, central, în casă (tot etajul 250 mp), cumpărat cu Legea 112, întabulat, nerevendicat, bun pentru birouri, sedii de firme (cabinete medicale) sau schimb cu casă cu grădină (variante). Telefon 092.348.108. (17067)

VÂNZĂRI CASE

Vând casă cu grădină, apă, gaz, zona Pârneava. Telefon 094.555.452. (15962)

Vând casă P+2 cu teren aferent 1.900 mp, amplasată la șoseaua DN7 în centrul localității Bârzava nr. 108, preț 25.000 Euro. Informații după ora 20, telefon 251819. (16256)

Vând casă str. M. Kogălniceanu 33, 500 mp, singur în curte. Telefon 210288, 094.522.034. (16978)

Vând casă 5 camere în Pârneava, str. Dorobanți 67, 52.000 Euro, negociabil. (16572)

Vând vilă proprietate personală, Calea Romanilor, toate utilitățile. Telefon 092.272.448; după ora 17, telefon 210360. (16560)

Vând casă în Sederhat, 5.300 $ sau schimb cu garsonieră Arad + diferență. Telefon 092.677.547. (16642)

Vând casă, 3 camere, baie, bucătărie, canalizare, gaz stradal, front stradal 20 m, str. Pădurii. Telefon 281620, 368060. (16649)

Vând casă de vacanță, la Covăsânț, pe deal, 2 camere, anexe, filigorie, livadă, complet mobilată, mochetată, dotată cu frigider, aragaz, televizor color, curent electric, 4.500 USD. Telefon 286174, 093 186 835. (16763)

Vând casă în Cruceni, inclusiv 4 ha de pământ. Telefon 095 697 932. (16321)

Vând casă cu grădină mare 1600 mp, zona Aradul Nou. Telefon 286705, după ora 20. (16766)

Vând casă (sălaș) în Sântoma. Informații telefon 094.607.113. (16950)

Vând casă, Legea 112, 4 camere, toate dependințele, gresie, faianță, cocini, cotețe, grădină, curte proprie cu vie, betonată, complet renovată și mobilată, 16.000 USD. Telefon 288098. (16749)

Vând casă cu grădină în Lipova (Radna). Telefon 561282, 093.474.418. (9877106)

Vând casă mare cu grădină, comuna Archiș. Informații telefon 230314 sau 218286. (17022)

Vând sau schimb urgent 2 case mari, cărămidă, Calea Timișorii 202, 204, gresiate, lavabile, apă curte, canalizare, grădină 3.600 mp, front stradal 40 mp, tot nou. Telefon 287773; 095.862.042. (17027)

Casa nr. 36, Calea Victoriei Arad se vinde. Telefon 270901. (17063)

Vând jumătate casă, ultracentral. Telefon 057-257022, între orele 14-17. (17069)

Vând casă și teren între dealuri, loc pitoresc Șoimoș. Telefon 057-252610. (17070)

Vând casă în Poltura, str. Moldovei 32, 11.000Eu. Telefon 289184. (1857865)

VÂNZĂRI SPAȚII

Vând APARTAMENT la casă tot etajul I, 250 mp și SPAȚIU COMERCIAL demisol 80 mp, cumpărat cu Legea 112, preț 72.000 EURO. Se pot cumpăra și separat sau variante. Adresa: I.C.Brătianu, nr. 7 (fostă 30 Decembrie). Telefon 092.613.133.

Vând teren pentru casă de vacanță în Cladova. Telefon 092 344 713. (16827)

Vând 2.000 mp teren în Subcetate. Telefon 095 697 932. (16321)

Vând 5 ha pădure, vârsta 120 ani, esență tare, zona Văsoaia. Telefon 286705, după ora 20. (16766)

Vând teren 500 mp, Mureșel, Tabacovici. Telefon 057-257022, orele 14-17. (17069)

Vând teren intravilan 5000 mp, Aradul Nou, curent, gaz, agent termic, apă. Telefon 092.355.963. (16106)

VÂNZĂRI AUTO

Vând tractoare: UTB 650, DT-1010, FIAT 1880 (180 CP), INTERNAȚIONAL 1455 (150 CP), FEHDT 610 SL (105 CP); cositoare rotative, combine recoltat cereale, floare, porumb, INTERNAȚIONAL 1460 axial, 4,30 m+ masă porumb 6 rânduri, FORTSCRITT 514, disc greu 4,2 m, etc. Telefon 094.547.274. (16932)

Vând SEMIREMORCI BASCULANTE și cu PRELATĂ, noi, leasing. Telefon 092.698.870, 092.294.646. (2366393)

Vând autoturism Dacia 1310 L, an fabricație 1994, culoare roșie, cinci trepte viteză, 40.000 km parcurși, preț 1.750 $, negociabil. Telefon 093.183.130. (16701)

Vând Opel Vectra TD 1,7 cmc, central, servo ABS, trapă, genți aluminiu, PF. Telefon 094.851.117. (16721)

Ocazie! Vând combină străină cu masa de 6 metri pentru porumb 6 rânduri, stare bună, cu aer condiționat. Telefon 094.552.095. (1857379)

Vând tractor U650, în stare de funcționare. Localitatea Horia nr. 109. (16748)

Vând Dacia '98, stare foarte bună. Telefon 231080 după ora 17. (16275)

Vând Opel Vectra B, an 1998 Diesel. Telefon 092.260.935 sau 057-262246. (16612)

Vând Dacia 1310, an 1987, 1000 EU. Telefon 285247. (16892)

Vând Audi 100 preț 600 EU negociabil. Telefon 322308. (16941)

Vând Opel Kadett 1,6 i, 3 uși, an fabricație 1991, neînmatriculat. Telefon 561702; 095.645.885. (9877105)

Vând Dacia 1998, stare perfectă, geamuri ionizate, preț 63.000.000 lei, negociabil. Telefon 095 489 918. (16776)

Vând motor IVECO/6 cilindri, complet, funcționabil, 6.100 cmc, 700 Euro. Telefon 095.880.830. (16994)

VÂNZĂRI ELECTRO

NOU! Doriți să cumpărați și nu aveți bani? Nici o problemă! Noi vă oferim APARATURA ELECTROCASNICĂ second hend, în rate, cu AVANS ZERO (FRIGIDERE, COMBINE FRIGORIFICE, LĂZI, CONGELATOARE, TV COLOR, MAȘINI DE SPĂLAT, VIDEO, ASPIRATOARE, MOBILĂ LA COMANDĂ) și cu plata pe loc, prețuri avantajoase. Telefon Arad 259339, 094 706 321, Lipova 563145, 563027. (16136)

Vând mașină spălat automată, cuptor microunde, televizor color, video recorder; garanție. Telefon 214786. (16434)

Vând CASE MARCAT FISCALE, CÂNTARE și PLATFORME ELECTRONICE, NUMĂRĂTOARE de BANI. Telefon 282829; 272727. (f.2365911)

Vând televizoare color, mașini de spălat automate, frigidere, congelatoare, garanție 6-12 luni, prețuri accesibile. Telefon 057-233511, 091 076 611. (16613)

Vând TV COLOR diferite diagonale, cu telecomandă și garanție; MAȘINI SPĂLAT, preț avantajos, str. Unirii, nr. 4, orele 10-18. Telefon 284000. (16631)

Vând MAȘINI SPĂLAT AUTOMATE, preț 2.000.000 - 5.000.000 lei, garanție; TV COLOR preț 1.500.000 - 4.000.000 lei, cu telecomandă; garanție. Telefon 275681. (16631)

Vând TV color diagonala 36-66, între 1.500.000-3.700.000 lei, frigidere, combine, congelatoare, lăzi și vitrine frigorifice, mașini automate de spălat. Telefon 274600, orele 9-19 sau telefon 241355 orele 20-22. (15868)

Vând televizoare color, carcasă plastic, toate dimensiunile, cu garanție. Telefon 219365; 093.380.028. (16103)

Vând monitoare en-gros și en-detail, de 15-17-22, preț negocibail. Telefon 213353. (16627)

Vând TV color, moderne, garanție 6 luni. Telefon 057-287404. (16849)

Vând COMBINĂ FRIG, CONGELATOR SERTARE, MAȘINĂ SPĂLAT automată, cu garanție. Telefon 275277. (16957)

Vând VIDEO stare de funcționare, 25 EU, TELEVIZOR COLOR 50 EU. Telefon 275277. (16957)

Vând HDD IBM 40GB-7200 RPM, nou, 80$. Telefon 280260. (16981)

Vindem Pentium 2 - 233 MHz 32 RAM HD 2,3 GB CD ROM, sunet, boxe, monitor 14 - 200$. Telefon 280260. (16981)

Publicitatea noastră, mai aproape de dumneavoastră

ÎN ZONA UTA - AGENȚIE DE PUBLICITATE „ADEVĂRUL"

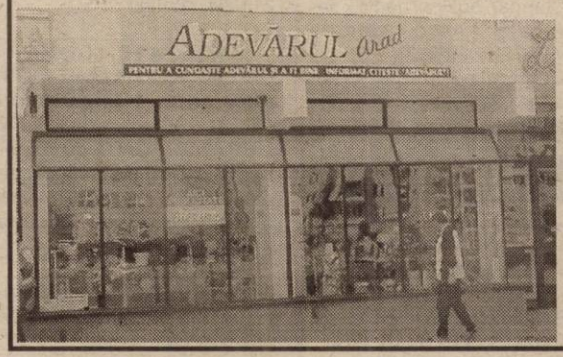

În dorința de a apropia mai mult serviciile de mică și mare publicitate de dvs., ziarul „Adevărul" a deschis o agenție de publicitate în incinta magazinului AMET - CRISTALUL din Piața UTA.

Program: luni-vineri, între orele 9,00-16,00

„Adevărul" - publicitate eficientă la tarife avantajoase

Vând farmacie umană, funcțională, cu spațiu propriu. Telefon 281405, 091 197 308. (16547)

Vând (închiriez) două camere, hol, locuibile, plus două hale producție, toate condițiile, preț 9.500 USD. Telefon 278522. (15987)

Ofetă de sezon! Vând urgent bar cu terasă pe Strandul Neptun, preț 6.000 $ negociabil. Informații telefon 093 198 095, 091 285 073, 057-218763. (15341)

Vând SPAȚIU COMERCIAL cu acces din două străzi, semicentral, posibilități extindere. Telefon 094.534.684. (16887)

VÂNZĂRI TERENURI

Vând teren, ideal investiții, zona Centură-Sere. Telefon 095.365.755; 235171. (16651)

Vând DACIA 1310, an 1986, stare bună, 900 $ negociabil. Telefon 287613; 287535.

Vând tractor cu cositoare Deutz 35 CP, stare bună. Telefon 092.355.963. (16106)

Vând COMBINĂ de porumb știuleți, sârbească, pe 2 rânduri, cu buncăr hidraulic, marca ZMA 2 K, tractată și cu tractor Fiat, preț 2900 USD (sau lei) negociabil. Telefon 093.089.315.

Vând coasă mecanică rotativă și alte utilaje agricole. Telefon 095.434.753. (1855661)

Vând Dacia 1410, roșu opac, 1999, 18.000 km, casetofon, geamuri ionizate. Telefon 094 391 896. (16595)

Vând cap tractor Liaz, an 1990, Euro I. Telefon 094.552.095. (1857379)

Vând Mercedes 190 D neânmatriculat. Informații telefon 094.607.113. (16950)

Vând ARO 320 camionetă, direcție nouă, 1.500 Euro, negociabil. Telefon 095.522.260. (16989)

Vând Oltcit, an 1989, CIV, numere noi, VT 2004, 450 $, negociabil. Telefon 095.784.112; 094.625.058. (17003)

Vând Dacia 1310TLX, an 1990, stare bună. Informații telefon 349172. (16743)

Vând combină păioase Claas Germania - Diesel, masa 2 m. Telefon 231491. (1857378)

Vând motostivuitor Balkancar de 1,6 to și 3,5 to. Telefon 096.612.191. (1857853)

Vând Daewoo Leganza 1999 CDX, full extra, dotări suplimentare genți Alexio, eleron, portbagaj, închidere telecomandă, stare impecabilă, fabricat Coreea. Telefon 092.748.663. (17073)

(Continuare în pagina 14)

(Urmare din pagina 13)

Vindem Pentium 1 - 166 MHz 16 RAM HD 1,3 - 75$. Telefon 280260. (16981)

Vând mașină înghețată stradală cu 2 (două) brațe. Telefon 460119. (17040)

Vând ieftin televizoare color plastic, teletext, menu. Telefon 338090, Arad. (17072)

Vând mașini spălat automate, diferite modele, garanție, televizoare color, stereo. Telefon 251392. (17071)

VÂNZĂRI DIVERSE

Vând PLASĂ GARD zincată - 22.000 lei/kg, toate dimensiunile; PLASĂ RABITZ 40.000 lei/kg; CUIE - 17.500 lei/kg; SÂRMĂ NEAGRĂ - 17.500 lei/kg; SÂRMĂ ZINCATĂ și ELECTROZI SUDURĂ, str. Vrabiei nr. 4. Telefon 289997, 094.289.997. (13166)

Vând cazan gaz Buderus, 60 KW, nou, ultramodern, computerizat. Telefon 092 344 705. (16796)

Vând bolțari omologați, termoizolanți, calitatea I, din zgură, cărămidă sau beton, 14 modele, borduri, pavele. Telefon 095.634.885; 092.621.600. (12531)

Vând NISIP, BALAST, cantități MICI și MARI. Telefon 091.097.763. (15865)

Vând LEMNE FOC, NISIP, BALAST, la domiciliu. **Telefon 210771. (15865)**

Vând LEMNE FOC, NISIP, BALAST, la domiciliu. Telefon 277027. (15865)

Vând uși, geamuri, rolete plastic, import. Telefon 095.380.320. (16372)

Vând ROLETE PLASTIC import, ROLETE LEMN, JALUZELE. Telefon 059 - 478503; 095.594.415. (17099)

Vând LEMNE FOC, NISIP, BALAST, la domiciliu. Telefon 214010; 093.686.677. (16481)

Vând termoteci pe gaz (3.500.000-8.500.000 lei), instanturi pentru baie și bucătărie pe gaz (1.500.000-2.500.000 lei), pompe de recirculare (1.000.000-2.500.000 lei), diferite piese de schimb. Garanție un an de zile. Telefon 090.249.544. (16488)

Vând pui carne, rasa Broiler, 3 săptămâni, 450 gr. 31.000 lei. Telefon 473047. (16107)

PUI de ȘIRIA! Vindem populației, la ferma PRODAGRO CETATE din ȘIRIA, PUI VII de cca. 200 gr, cca 650 gr. și peste 1 kg; azi, 1 iunie. Informații telefon 094.577.826. (16530)

Ocazie! Vând parchet melaminat, import Germania, la cele mai mici prețuri, str. Pădurii 11. Telefon 206232. (16577)

Vând canapele și colțare extensibile, la cele mai mici prețuri, toate plus SUA. Telefon 094 509 801, 270018. (16618)

Vând utilaje tâmplărie compuse din abricht, banzic, circular, șlefuitor, freză, polizor, mașină găurit + 200 buc. calorifere. Str. Constituției 72, telefon 278889, Arad. (16663)

Vând NISIP și BALAST la domiciliul clientului. Telefon 261946, 259556. (16660)

Vând disc 3,2 m, nou, preț convenabil. Informații comuna Archiș, sat Nermiș nr. 20. (16828)

Vând ȚIGLĂ GLAZURATĂ 2240 buc, (160 mp), ungurească, împachetată, pentru casă mare, sub prețul pieței.Telefon 230344. (16704)

Vând vacă cu vițel, Frumușeni nr. 370, telefon 190. (16765)

Vând pui rottweiler din părinți campioni, tata: Bronko von Natkai, mama: Cleo de Urlea, pui născuți pe 21 04 2002, preț 180 Eu, negociabil. Telefon 094 608 032, 057-289522. (16769)

Vând erbicide, toate tipurile. Telefon 253973; 093.727.470. (16875)

Vând fotoliu mare piele, 2.700.000 lei, negociabil. Telefon 270785, după ora 20,30. (16869)

Vând pui de carne broiler, vârsta de 0 zi și puicuțe ouătoare Rosso de trei săptămâni. Telefon 217287, Zimand Cuz. (16909)

Vând cărucioare transpalet hidraulice noi, sub prețul pieții. Telefon 093.268.718. (16933)

Vând cazan încălzire italian pe motorină, com. cal., C.L.U., gaz, automatizat, m. cal. h 220, KW 290. Telefon 561702; 095.645.885. (9877105)

Vând făină tip 550, cantități mari, preț 4.600 lei/ kg. Telefon 090 172 327. (1154637)

Vând vacă gestantă, luna a 7-a și junincă de un an. Telefon 253936. (16741)

Vând termoteci, calorifere, fitinguri, toate noi, 36 rate. Telefon 090 848 239. (16730)

Vând urgent sufragerie de lemn curbat cu furnir de trandafir din 4 piese cu masă extensibilă pentru 12 persoane. Telefon 561376. (9877107)

Vând banzic tăiat bușteni. Telefon 312643; Dezna. (16937)

Vând utilaje de moară (valțuri, site, mașini de griș, elevatoare etc). Telefon 090.538.697. (16989)

Vând moară mică pentru făină grâu/porumb, 200 kg/oră, 2.500 USD, investiție simplă și rapidă. Telefon 090.538.697. (16989)

Vând vană fontă, ușă cameră, calorifer fontă, mașină nouă de cusut, boiler mare (baie). Telefon 218187. (17002)

Vând vacă cu lapte. Informații Zimand-Cuz nr. 99, telefon 217069. (17014)

Vând mobilă de bucătărie cu alb și frigider Arctic în stare foarte bună. Telefon 241432, după ora 17. (1857855)

Vând BCA 1.350.000 lei/mc; blocuri ceramice 12.000 lei/buc.; phoroterm Ungaria 1.450.000 lei/mc; țiglă 10 modele 5500-17.000 lei/buc; uși, ferestre, PAL, placaj, bitum, carton asfaltat, cărămidă, teracote, plăci azbociment, var, ciment, europaleți, etc. str. Pădurii nr. 69. Telefon 211272. (17032)

Vând, din dezmembrări, sere țeavă și sticlă. Telefon 094 649 637, 091 288 627. (17036)

Vând una iapă de 10 ani și una de 3 ani. Telefon 562997. (9877110)

Vând presă de balotat baloți normali, în stare funcționare. Telefon 462974. (1154643)

Vând telescoape față IJ, mașină de cusut Singer, boiler 50 lt. mobilă dormitor. Telefon 253599. (16975)

Vând ROLETE PLASTIC import; ROLETE LEMN, garanție. Telefon 059 - 134807; 095.827.725. (17101)

Vând făină import BL55, la saci de 50 kg. preț promoțional. Telefon 514749. (17068)

Vând mașină făcut pufuleți. Informații telefon 091.183.874. (17054)

Vând calorifere fontă. Telefon 092 464 676. (17094)

Vând BETON, MORTAR, ȘAPĂ, PREFABRICATE. Asigur utilaj, transport. Telefon 093 273 746. (17096)

Vând mobilă import Germania, second-hand. Telefon 289184. (1857864)

Vând făină BL55, import Ungaria. Telefon 091 585 650. (1857863)

CUMPĂRĂRI AUTO

Cumpăr Dacii cu CIV și numere noi. Ofer între 4-12 milioane. Telefon 093.045.296. (16584)

Cumpăr urgent Tico cu sau fără aer condiționat. Telefon 094 589 600. (16614)

Cumpăr auto Dacia avariate și neavariate cu CIV. Telefon 289750. (16091)

CUMPĂRĂRI ELECTRO

Cumpăr frigidere 600.000-700.000, combine frigorifice 1.000.000, congelatoare. Telefon 273965. (16582)

CUMPĂRĂRI DIVERSE

Cumpărăm vaci și tăurași. Telefon 250866; 095.681.191. (16490)

Cumpăr porumb, grâu, orz, ovăz, plata imediat. Telefon 274421; 094.608.052. (15506)

Cumpăr bovine pentru sacrificare. Telefon 274744, 095 624 006, 094 294 666. (15634)

Cumpăr deșeuri fier vechi, cantități mari, preț avantajos, plata pe loc. Telefon 093.404.010. (16085)

Cumpăr pene și coarne de cerb. Telefon 210480. (16565)

CUMPĂR GRÂU, peste 10 t, PLATA PE LOC. Telefon 276207. (16623)

Cumpăr bovine pentru sacrificare. Arad, telefon 057/287723. (16993)

Cumpăr porumb și grâu. Telefon 091.309.407. (17052)

CERERI ȘI OFERTE DE SERVICII

ANGAJĂM în condiții foarte avantajoase: MAISTRU CONFECȚII FEMEI, TEHNOLOG. Telefon 256613.

SOCIETATE COMERCIALĂ angajează DIRECTOR VÂNZĂRI. Informații telefon 090 361 636, 254242. (17090)

Angajăm BRUTARI calificați, seriozitate maximă. Str. Hunedoara nr. 52. (17061)

Angajez COAFEZĂ (STILISTĂ) cu experiență; VÂNZĂTOARE magazin NON STOP; FEMEIE de SERVICIU (prefer zona VLAICU); VÂNZĂTOR legume-fructe, stradal. Telefon 093.600.451; 272270. (17074)

MAXIM SUPERMARKET angajează VÂNZĂTOARE, MERCEOLOG. CV se depun la sediul firmei, între orele 8-16. Telefon 259319. (16811)

S.C. „SECURITY" SRL angajează PERSONAL de PAZĂ (băieți și fete). Telefon 228786. (16018)

SC MOBIL ART SRL angajează TÂMPLARI, bărbați și femei. Relații telefon 057-216735. (1857375)

SC GEAD PRODIMPEX angajează în domeniul încălțăminte, tăietori piele, cu experiență. Telefon 348525. (16942)

Abator, angajează MUNCITORI pentru secție preparare și tranșare. Telefon 094.433.112. (16965)

SC ATLASSIB SRL angajează AGENT TURISM. Condiții studii medii sau superioare, domiciliul în Arad, experiență în activitatea de birou, cunoștințe operare calculator, permis de conducere, telefon. Relații telefon 069-224101 sau 069-231012, int. 354 sau 391. (16798)

Angajez BARMANĂ, maxim 30 ani, aspect fizic plăcut. Telefon 095 282 058. (16760)

Angajăm MAGAZIONER-GESTIONAR, experiență DEPOZIT alimentar, maxim 30 ani. Telefon 281453. (17007)

Societate comercială angajăm AGENT COMERCIAL. Informații telefon 214554, între orele 8-17. (17021)

NICOL CONFEZIONI angajează CONFECȚIONERE, mașiniste. Salariu net până la 3.500.000 lei, decontăm abonamente, asigurăm bonuri masă. Telefon 289080. (17045)

ARIMPEX - Servicii de curățenie, angajăm FEMEI DE SERVICIU. Telefon 057-213394. (17088)

SOCIETATE COMERCIALĂ - REPREZENTANȚĂ angajează: 1 TINICHIGIU AUTO cu experiență, 2 MECANICI AUTO cu experiență, 2 UCENICI, salarizare deosebită. Informații telefon 270441, str. Andrei Șaguna nr. 16. (1857860)

Angajăm BRUTARI CALIFICAȚI. Relații telefon 094 592 017. (1857859)

PRESTĂRI SERVICII

S.C. CONSTRUCT INSTAL N. G. S.R.L. executăm LUCRĂRI de CONSTRUCȚII și INSTALAȚII de toate tipurile. Informații telefon 094.781.447. (9877108)

DIVERSE

La data de 4 IUNIE 2002, ora 12, se va vinde la licitație publică imobilul situat în SÂNICOLAUL MIC - ARAD, compus din intravilan cu casa nr. 38 și moara la nr. 62, în suprafață totală de 1.346 mp, proprietatea SC NOVA PAN SRL ARAD. Prețul de strigare este 1.393.500.000 lei. Licitația se va ține la Birul Executor Judecătoresc POPESCU VIRGIL, din Arad, str. Blajului nr. 2-4- (17085)

Restaurantul
Clubul Presei
ARAD, B-DUL REVOLUȚIEI NR. 81
Organizează *Nunți, banchete, botezuri, mese festive, aniversări*
în săli de 100, 30 și 20 de locuri
PREȚURI DEOSEBIT DE AVANTAJOASE

INFORMAȚII și REZERVĂRI LA TELEFOANELE
057-280.989, 092.639.554, 095.531.824

În atenția AGENȚILOR ECONOMICI! Începând cu data de 3 iunie 2002, programul de lucru cu publicul în cadrul Inspectoratului de Protecția Mediului Arad va fi în zilele de MARȚI și JOI, între orele 8-12. (f., 2366426)

Absolvenții promoției 1962 a LICEULUI MEDIE 3 sunt invitați la întâlnirea de 40 de ani, SÂMBĂTĂ, 8 IUNIE, ora 11, în curtea liceului de pe Vârful cu Dor. Telefon 094 507 211 - Mircea Frențiu sau 057-228186 - Dorina (Moțiu) Sferdianu. (16830)

TAMARA se află în Arad, la cererea oamenilor pentru a le ajuta în orice problemă. Apelați, 368624, 093.421.156. (16925)

Rodica Nițu din Timișoara, sincere mulțumiri

VALERIEI ZENA
mi-a scos argintul viu din fetița mea. Sunați! Telefon 057/231892; 094.288.220. (16493)

Marius din Arad. Mulțumesc doamnei

FLORENTINA
că m-a ajutat în afaceri. Telefon 091.840.309; 289429. (16952)

Daniela. Mulțumesc doamnei

RADA
că mi-a adus iubitul înapoi la mine. Telefon 092.888.849; 289429. (16953)

Celebra tămăduitoare

VALENTINA
a revenit în Arad la cererea cetățenilor, fiind cea mai autentică tămăduitoare, cu cele mai multe cazuri rezolvate în Arad. Doamna
VALENTINA
poate dezlega orice tip de farmec, leagă cununii, scoate argintul viu și multe altele. Telefon 091.564.457; 091.193.868. (16924)

S.C. STIL MET & CO SRL, str. Poetului 93, sediu, dorește autorizație de mediu pentru confecții metalice în str. Poetului 93. Eventualele contestații se pot depune la Agenția de Protecția Mediului Arad, B-dul Dragalina nr. 16. (16964)

S.C. CODLEA ARCTIC SRL, cu sediul în Arad, str. Barițiu nr. 17, ap. 3, solicită autorizație de mediu pentru punctul de lucru din Arad, str. 6 Vânători nr. 55. Eventualele contestații se depun la Inspectoratul de Protecția Mediului Arad, B-dul Dragalina nr. 16. (16963)

(Continuare în pagina 15)

(Urmare din pagina 14)

S.C. SORI BAR SRL dorește autorizație de mediu pentru punct lucru TRANSI 2 - Gara CFR Arad. Even-tualele contestații se pot depune la Agenția de Protecția Mediului Arad, B-dul Dragalina nr. 16. (16902)

S.C. ROM PHOTO & GSM SA BUCUREȘTI solicită autorizație de mediu pentru punctul de lucru din Arad, B-dul Revoluției nr. 6, bl. 6, pentru activitatea de comerț cu amănuntul produse foto, GSM și procesări foto. Eventualele reclamații se depun la IPM Arad, B-dul Dragalina nr. 16. (16986)

SC FERONERIA PROD.SA Arad, Calea 6 Vînători nr. 53, telefon 250225, fax 289267, vinde la licitație publică DIVERSE MAȘINI UNELTE în stare de funcționare. Informații zilnic, la int. 128. Vă mulțumim. (17062)

1. Conducerea U.L.A.L. Arad, solicită Asociațiilor de Proprietari membre U.L.A.L. cu cotizația achitată pe trimestrul I, să ne contacteze de urgență în vederea precizărilor referitoare la oportunitatea semnării Contractului SC „ARTERM" SA. 2. Sâmbătă, 8 iunie 2002, de „Ziua administratorului", administratorii membrii sunt invitați la sediul U.L.A.L. Arad, la ora 9. (17082)

Începând cu 1 IUNIE, noua firmă de TAXI VALI DIESEL vă așteaptă la telefon 244111, 349800 și 090.032.463, 091.366.586 cu SERIOZITATE, PROMPTITUDINE și CORECTITUDINE. (17026)

SC „BB HELIOS" SRL, str. Fulgerului nr. 8 Arad solicită prelungirea autorizației de mediu. Eventualele contestații se pot depune la Agenția de Protecția Mediului Arad, B-dul Dragalina nr. 16. (17039)

Asociația de proprietari Z4/A solicită OFERTE de PREȚ pentru execuție HIDROIZOLAȚII la ACOPERIȘ. Ofertele telefon 244411, 241470. (16979)

CITAȚII

Numitul TIMIȘ IOAN, născut la data de 12 februarie 1956 este căutat la Arad în proces de divorț la data de 11 iunie 2002, la Judecătoria Arad. (16985)

TURISM

AMAD TOURISTIK efectuează transport internațional SPANIA, ITALIA, PORTUGALIA, FRANȚA, GERMANIA, cu autocare moderne. Asigurări medicale. Rezervări zilnic, Arad, str. Cloșca, nr. 2, telefon 057 - 254453; 091.507.080. (3252)

Pletl

Asigură zilnic transport de persoane în GERMANIA pe ruta: Passau - Regensburg - Nürnberg - Würzburg - Aschaffenburg - Frankfurt - Giéssen - Siegen - Köln - Düsseldorf - Essen - Dortmund - Deggendorf - Landshut - Mühldorf - Augsburg - Ulm - Heilbronn - Stuttgart - Pforzeim - Karforuhe - Heidelberg - Mannheim. Călătorii în autocare noi, moderne, însoțitoare de bord, două bagaje gratuite, o masă caldă în UNGARIA. Cu plecare din KARLS-RUHE: SPANIA, FRANȚA, PORTUGALIA. Intermediem asigurări medicale. NOU! Din 1 aprilie 2002, săptămânal excursie la COSTA AZAHAR, 11 zile (7 înoptări + mic dejun), 359 Eu. Informații și înscrieri, la AGENȚIILE PLETL din: ARAD, telefon 057/252291; LIPOVA - 057/561377; 563011. (c.)

ÎNCHIRIERI

Caut să închiriez apartament central, 2-3 camere. Telefon 237021.

Închiriez 2 spații comerciale, ultracentrale, nou superamenajate, 650$, 350$, str. M. Eminescu. Telefon 092 344 705. (16766)

Caut să închiriez apartament 2 camere sau garsonieră confort I, zona Vlaicu. Telefon 090.141.088; 272270. (17043)

Ofer spre închiriere spațiu Aradul Nou, ultramodern amenajat, 90 mp. Telefon 253973; 093.727.470. (16875)

Oferim spre închiriere SPAȚII COMERCIALE pentru magazine, depozite, producție. Telefon 281036. (c.)

Închiriez spațiu pentru birouri, firme, str. Milea colț (30 Decembrie). Telefon 057-251241. (16593)

Ofer spre închiriere camioane 20 t, tarif 12.700 lei/km + TVA. Telefon 093 573 124. (16616)

Caut de închiriat spațiu depozitare în zona Gării. Telefon 091 836 956. (16734)

Închiriez (ofer) garsonieră 100 EU și apartament 2 camere, mobilate (250 EU) ultracentral. Telefon 094 507 211. (16830)

Închiriez pentru sedii firme, birouri cu toate utilitățile, contorizate, situate ultracentral precum și spații pentru depozitare sau producție, prețuri negociabile. Telefon 092.253.173; 270540. (1857382)

Închiriez apartament 2 camere, Poetului, Vlaicu, mobilat, ușă metalică nouă, gresiat în totalitate, proaspăt renovat, la standard occidental, de preferință cetățean străin, plus sau minus garaj, preț 200 USD + 2 luni garanție, negociabil. Telefon 057 - 271666. (16921)

Închiriez apartament 1 cameră, ultracentral, deosebit, 150 USD/lună. Telefon 253358; 092.388.176. (16922)

Închiriez apartament 1 cameră central, iedal birou, locuit, 100 EU. Telefon 092.709.493; 092.837.714. (16919)

Închiriem scaune pentru coafură și manichiuristă. Informații telefon 090.092.522. (16943)

Închiriez (ofer) garaj, zona Spitalului Județean. Telefon 514392 sau 095.608.153. (16984)

Ofer închiriere apartament 3 camere, decomandate, contorizate, ultracentral, pretabil și pentru sediu firmă. Telefon 368328.(16568)

Închiriez spații pentru depozit, producție sau sedii firmă, la șosea națională, diferite suprafețe. Telefon 092.600.220. (16335)

Închiriez (ofer) casă parter + etaj, cu toate utilitățile. Informații zilnic, telefon 250414, după ora 18. (16736)

Ofer spre închiriere spațiu comercial, 1.000 mp, zona Confecții. Telefon 094.647.702. (17011)

Închiriez apartament 2 camere, central, mobilat, contorizat, pe 1 an, 75 Euro/lună + garanție, plata avans minim 6 luni. Telefon 090.672.511. (17015)

Dau în chirie apartament 5 camere mari, ultracentral, mobilat. Telefon 281124. (16406)

Ofer spre închiriere spațiu comercial aproximativ 35 mp, Micălaca, exclus bar sau restaurant. Telefon 093.384.492. (17037)

PIERDERI

Pierdut tichet Asirom R.C.A. 2002 cu nr. 1949010, eliberat pe numele Petrilă Nicolae. Îl declar nul. (16848)

Pierdut carnet șomaj, eliberat de DMPS Arad, pe numele Balogh Florin. Îl declar nul. (16901)

Pierdut carnet de șomaj, eliberat de DMPS Arad pe numele Pogonici Romeo. Îl declar nul. (16893)

Pierdut certificat înmatriculare de la Camera de Comerț, seria J02/443/92, pentru SC Rafaello SRL. Îl declar nul. (16894)

Pierdut certificat înmatriculare, eliberat de Camera de Comerț Arad sub nr. F02/2052/1994 din 15.03.94 pentru AF Intim. Îl declar nul. (16997)

Pierdut registru jurnal fiscalizat pentru SC Giurgiu și fii SRL. Îl declar nul. (16889)

Pierdut adeverințe de proprietate nr. 555/22.11.'91 și 598/22.11.'91 pe numele Tudor Maria, eliberate de primăria Păuliș. Le declar nule. (9877109)

† SERVICII FUNERARE †

SC „IN MEMORIAM" SRL
str. EMINESCU nr. 4
(ATENȚIE, vizavi de CINEMA MUREȘUL)
Tel. 057-211929, 093.343.964
str. ORIZONTULUI nr. 9A (Bujac)
oferă SERVICII FUNERARE COMPLETE - NON STOP.
Sicrie-modele multiple (simplelux), sicrie import ITALIA, ACCESORII. Intermediem COLACI, COLIVĂ etc.
ÎMBĂLSĂMĂM GRATUIT (formolizat).
TRANSPORT ÎN ORAȘ GRATUIT
SERVICII: SPĂLAT, ÎMBRĂCAT
PLATA ÎN RATE.
Transport INTERN - INTERNAȚIONAL

RO STYL COMPANY
SERVICII FUNERARE COMPLETE
PRODUCĂTOR SICRIE
ARAD, STR. M. EMINESCU 22, TELEFON 214.422
Magazin deschis și noaptea
OFERIM
- SICRIE 10 MODELE DE LA 800.000 LA 3.600.000
- SICRIE LUX 4 MODELE DE LA 4.500.000 LA 20.000.000
- LENJERIE DECES 6 MODELE DE LA 300.000 la 2.000.000
- CRUCE, LUMÂNĂRI, PROSOAPE, BATISTE, MÂNERE și ȘURUBURI SICRIU

OFERTĂ SICRIU FAG CRUCE RESPETE 1.500.000

APELÂND LA SERVICII: ÎMBRĂCAT, FORMOLIZAT ȘI TRANSPORT BENEFICIAȚI DE 15% REDUCERE
LA SICRIU ȘI TRANSPORTUL LA DOMICILIU GRATUIT
▼PLATA ȘI DUPĂ ÎNCASAREA AJUTORULUI DE ÎNMORMÂNTARE.
PĂREREA DVS. CONTEAZĂ!
TELEFON 094.690.121

† DECESE †

Cu adâncă durere anunțăm încetarea din viață a iubitului nostru soț, tată, socru și bunic
PĂCURARIU ILIE,
în vârstă de 67 ani. Înmormântarea va avea loc azi, 1 iunie 2002, ora 15, la Cimitirul din localitatea ANDREI ȘAGUNA. Familiile îndoliate: Păcurariu și Iova.

Cu adâncă durere anunțăm încetarea din viață a scumpei noastre soții și mame
ARDELEAN ZORICA.
Relații privind înmormântarea la telefon 277532.

Cu durere în suflete anunțăm încetarea din viață a celui care a fost
GHINGA GHEORGHE.
Înmormântarea va avea loc duminică, 2 iunie 2002, ora 13, în localitatea Chier. Familia îndoliată.

Cu adâncă durere anunțăm încetarea din viață a iubitei noastre mame,
ROMANIUC MARIA,
în vârstă de 64 ani. Înmormântarea va avea loc duminică, 2 iunie, la ora 15, de la domiciliul din Zimand Cuz nr. 129. Familia îndoliată.

† CONDOLEANȚE †

Suntem alături de familia Ardelean în greaua încercare pricinuită de decesul vecinei noastre
ARDELEAN ZORICA.
Dumnezeu s-o odihnească! Locatarii blocului 42 Alfa.

Suntem alături de colega noastră CLAUDIA FARKAȘ în greua suferință pricinuită de pierderea mamei și transmitem sincere condoleanțe familiei îndoliate. Colegii din Serviciul Protecție de Tip Familial, din cadrul Direcției Generale pentru Protecția Drepturilor Copilului, Arad. (17035)

Familia CRISTEA îndoliată, mulțumește pe această cale tuturor celor care au fost alături, în greaua suferință pricinuită de pierderea soției, mamei și bunicii dragi,
CRISTEA SÂNZIANA,
din CERMEI.

Colectivul Secției VII-a IMAR împreună cu colegii suntem alături de colegul nostru maistru ROMANIUC NICOLAIE în clipele grele pricinuite de pierderea mamei sale,
ROMANIUC ILEANA
din ZIMAND și transmite sincere condoleanțe. (17044)

Colegii din Consiliul local SEMLAC sunt alături de învățător IOAN IZSAK în greaua încercare pricinuită de decesul tatălui. (17064)

Suntem alături de învățător IOAN IZSAK în aceste momente grele datorate decesului tatălui. Cadrele didactice ale Școlii Generale și ale Grădiniței de Copii din SEMLAC. (17064)

Suntem alături de ZSUZSI și FLAVIUS la decesul celui care a fost
SCHUBERT DĂNILĂ.
Dumnezeu să-l odihnească! Familia POP GIGI și ADRIANA. (17080)

Suntem alături de prietena noastră ZSUZSI și familia ei la trecerea în neființă a tatălui ei
SCHUBERT DĂNILĂ
și trasmitem sincere condoleanțe familiei îndoliate. Familia FURDEA. (17079)

† COMEMORĂRI †

Duminică, 2 iunie se împlinesc 6 săptămâni de la trecerea în eternitate a celui care a fost soț, tată, bunic, frate și cumnat
prof. LĂDARIU GHEORGHE.
Îi aducem un pios omagiu și aprindem o lumânare pentru odihna sufletului său. Parastasul de pomenire va avea loc duminică, 2 iunie ora 12, la Catedrala Veche. Familia îndurerată. (17050)

Un gând pios și-o floare la împlinirea a 3 ani de când a plecat dintre noi, scumpa noastră soră, mătușă, cumnată
MARIA MÎNZAT.
Dumnezeu să o odihnească în liniște și pace. Sora DOINA și familia VARGA. (16991)

Amintim tuturor celor care l-au cunoscut, că au trecut 6 ani de când ne-a părăsit
prof. LAURENȚIU IUGA.
Amintirea lui o vom purta veșnic în sufletele noastre. Familia. (16995)

Au trecut 3 ani și totuși nu te-am uitat
OMOTA PASCU.
Mami, sora, fratele și nepoții. (17030)

Se împlinesc 6 săptămâni de când a plecat dintre noi iubitul nostru unchi, profesor
UNGUREANU VASILE.
Nu te vom uita niciodată! Dumnezeu să-l odihnească! Silvia și Ghiță.(17051)

Pios omagiu, veșnică amintire la împlinirea a 10 ani de la trecerea în neființă a dragei noastre mamă, bunică
MĂRCUȘ ELISABETA (ELI).
Familia îndurerată. (17076)

Se împlinesc 20 de ani de la decesul iubitului nostru soț, tată, socru, bunic, frate,
SFERDIAN PETRU.
Dumnezeu să-l odihnească în pace! (1857861)

Azi, 1 iunie, îți spunem Dumnezeu să te ierte la trecerea celor 2 ani de la decesul celui care ai fost fiu, tată, socru, bunic,
STAN IOAN
din Turnu. „Acolo în ceruri unde ești/ La noi mereu să te gândești/ Și noi de aici de pe pământ/ Te-avem mereu în gând." Dumnezeu să te odihnească în pace! Mama, copiii și nepoții. (1857858)

Au trecut 2 ani de tristețe și durere, 2 ani de lacrimi și dor, de când a plecat pe drumul fără întoarcere
STAN IONEL
din Turnu. Timpul nu poate șterge durerea din inimile noastre! Soția Mărioara, fiica Marinela, ginerele lozsi și nepotul Alin. (1857857)

AGENȚII DE PUBLICITATE

SEBIȘ
Primăria orașului Sebiș
◆ Agent publicitar Ciolea Mirela
◆ Program 8,00 - 15,00
◆ Telefon 310.303

LIPOVA
S.C. ELCOTRANS S.R.L. Lipova
◆ Str. Bălcescu Nr. 16,
◆ Telefon 561.426 sau Fax 563.091
◆ program 7,30-15,30

INEU
Primăria orașului Ineu
◆ agent publicitar Carmen Țole
◆ program 8,00 - 15,00
◆ Telefon 092-846765

NĂDLAC
„GYURIAN"
◆ agent publicitar Gyurian Bohuslav
◆ str. Griviței Nr.76
◆ telefon 093.588.439
◆ program non-stop

CHIȘINEU CRIȘ
Primăria orașului Chișineu Criș
◆ Agent publicitar Mihaela Brândaș
◆ Program 8,00 - 15,00
◆ Telefon 520.098

SÂNTANA
Bibliotecă
◆ Agent publicitar Al. Victoria
◆ Program: 8,00 - 15,00
◆ Telefon: 462471

GURAHONȚ
Primăria orașului Gurahonț
◆ Gelu Ranoiu, nr. 18, Telefon 316.070
◆ Agent publicitar Alexandru Herlău
◆ Program: 9,00 - 15,00

PÂNCOTA
S.C. ELIDOR
◆ Str. T. Vladimirescu, nr. 34
◆ Agent publicitar Cristina Mihăicuța
◆ Program: 8,00 - 15,00
◆ Telefon: 466.213

CURTICI
◆ Str. Vasile Goldiș nr. 1 (Magazinul HOBBY-LAND)
◆ Program: 9,00 - 18,00

SĂVÂRȘIN
Magazinul alimentar Mixt
„HANS AUTO"
◆ Str. A. Iancu Nr. 411
◆ Telefon: 557.339

SOMOȘCHEȘ
◆ Agent publicitar înv. Ioan Nagy
◆ Telefon: 328.093, 090.164.917

ȘIRIA
La căfana lu Lae (fostul cinematograf)
◆ Agent publicitar Ciobanu Carmen
◆ Orar 7 - 24

VÂRFURILE-MĂGULICEA
◆ Agent publicitar Sida Voicu
◆ Telefon 318442

ANUNȚURILE se primesc în regim de urgență și pot să apară în ziarul „ADEVĂRUL" de a doua zi.
Informații telefon **280.904**

S.C. SATLINE S.R.L. TELEFON 251.461, 094/507.211 SHOW ROOM ARAD, Piata Mihai Viteazul - BL. M7 - PARTER

TÂMPLĂRIE DIN ALUMINIU ŞI P.V.C.

SC Expert SA

Lichidator al SC Agroindustriala Arno SA Aradul Nou, anunţă vânzarea, conform Legii 64/1995, prin licitaţie publică deschisă, cu strigare a **Activului Ferma Zootehnică** situat în Aradul Nou, Şoseaua Timişorii, km. 7, la preţul de **10.445.282.586 lei**. **Activ Birouri, cu destinaţie şcoală**, situat în Aradul Nou, Şoseaua Timişorii, km. 7, la preţul de **117.205.000 lei. Activ Birouri, cu destinaţie grădiniţă,** situat în Aradul Nou, Şoseaua Timişorii, km. 7, la preţul de **166.156.000 lei. La preţurile de pornire se adaugă TVA**. Contravaloarea caietelor de sarcini este de 500.000 lei. Garanţia pentru înscriere în licitaţie este de 10% din valoarea de pornire a activului. Activele pot fi vizitate la cerere, la amplasamentul mai sus menţionat, în fiecare zi lucrătoare, între orele 9-13. **Licitaţia va avea loc la data de 21.06.2002, ora 12,00 la sediul SC Agroindustriala Arno SA, Şoseaua Timişorii, km. 7.** Caietele de sarcini pot fi achiziţionate zilnic, la sediul SC Expert SA. Înscrierile, achiziţionarea caietelor de sarcini şi achitarea garanţiei de înscriere la licitaţie se pot efectua până la data de 21.06.2002, ora licitaţiei. Relaţii la sediul SC Expert SA, Tel. 056-259.740, d-na Molnar Adriana (092-639.843), d-şoara Codilean Mariana (093-562.533). (C.A.)

Consiliul Local Chisindia

organizează **concurs** pentru ocuparea funcţiei publice de

REFERENT

categoria C, clasa I, gradul 3, cu atribuţii de asistenţă socială, în data de 01.07.2002, orele 10.

Condiţii de participare:

- **studii medii, absolvite cu diplomă**
- **vechime minim 12 ani şi jumătate sau să deţină funcţia publică de aceeaşi categorie, clasă şi grad.**

Dosarele se depun până la data de 12.06.2002 la sediul primăriei.

Bibliografia şi informaţii suplimentare se obţin la telefon 314014.

(2366438)

S.C. DISTRIGAZ-NORD S.A TG. MUREŞ,

SUCURSALA DE DISTRIBUŢIE A GAZELOR NATURALE ARAD

B-DUL IULIU MANIU 82-84

ANUNŢĂ

SCHIMBAREA NUMERELOR DE TELEFON 928 şi 236311 **ale dispeceratului permanent din Arad**, începând cu data de 1 iunie 2002, ora 12,00, cu noile numere 256.928 şi 236.928.

Cu aceeaşi dată **SE SCHIMBĂ şi NUMĂRUL DE TELEFON** 514.991 al dispeceratului din localitatea Vladimirescu, cu noul număr 515.928

Vă rugăm să sesizaţi operativ la aceste noi numere de telefon **orice problemă legată de siguranţa distribuţiei şi utilizării gazelor naturale.**

DIRECTOR SUCURSALĂ, OVIDIU NILĂ

(2366444)

Banca Comercială WEST BANK S.A.

cu sediul în Arad, B-dul Revoluţiei nr. 88

organizează selecţie de personal pentru două posturi de **economişti**

Condiţii de participare: tineri absolvenţi ai facultăţii de Ştiinţe Economice, cursuri de zi la Stat, buni cunoscători ai limbii engleze şi italiene, cunoştinţe operare calculator.

Candidaţii interesaţi sunt rugaţi să depună **scrisoare de intenţie şi C.V.-ul** până în data de **07.06.2002.**

Informaţii suplimentare se pot obţine **la sediul băncii - Departament Resurse Umane sau la telefon: 214.604, între orele 8,30 - 17,00.**

(2366442)

Agenţia Judeţeană pentru Ocuparea Forţei de Muncă Arad

Str. Gh. Lazăr nr. 20

Publicaţie de vânzare

Anul 2002 luna 05 ziua 31

În temeiul art. 55 din O.G. nr. 11/1996 privind executarea creanţelor bugetare, aprobată prin Legea nr. 108/1996, cu modificările şi completările ulterioare, se face cunoscut prin prezenta că în data de 24.06.2002, ora 10, la sediul A.J.O.F.M. Arad, str. Gh. Lazăr nr. 20, cam. 103, **se vor vinde prin LICITAŢIE PUBLICĂ următoarele bunuri mobile aparţinând S.C. Agromec Măcea S.A.: licitaţia a IV-a**

◗ maşină amendamente MA 25 stare de funcţionare	preţ 5035000 lei
◗ maşină amendamente MAG stare de funcţionare	preţ 8992000 lei
◗ tractor A-1800 stare de funcţionare	preţ 221936000 lei
◗ combină C14 fără TVA stare de funcţionare	preţ 167451000 lei
◗ combină C14 stare de funcţionare	preţ 167451000 lei
◗ combină C14 stare de funcţionare	preţ 104675000 lei
◗ presă baloţi stare de funcţionare	preţ 3205000 lei
◗ presă baloţi stare de funcţionare	preţ 3205000 lei
◗ vindrover E 303	preţ 109431000 lei
◗ dulap metalic	preţ 1224000 lei

Eventualele informaţii se pot obţine la sediul A.J.O.F.M. Arad sau la telefon 057/214.551.

(2366441)

macromex

Distribuitor naţional de produse alimentare,

angajează:

STIVUITORIST

Cerinţe:

- Atestat conducere electrostivuitor
- Persoană serioasă, experienţă
- Disponibilitate program prelungit
- Vârsta maxim 40 ani
- Domiciliul stabil în Arad
- Fără antecedente penale.

MANIPULANT

Cerinţe:

- Domiciliu în Arad
- Disponibil la program prelungit
- Apt din punct de vedere fizic
- Seriozitate, fără antecedente penale.

Se oferă:

- ▲ Salariu motivant
- ▲ Lucru într-o echipă tânără cu perspective de promovare

Trimiteţi **C.V.-ul dvs.**, până la data de **14.06.2002** la S.C. Macromex S.R.L., **str. Poetului nr. 97-103 (incinta Carne SA) Arad** sau pe **fax 057-349.334**

(9347890)

INTERNET NON–STOP!

NET cafe

Jocuri noi

pe calculatoare performante!

11 posturi de lucru Compaq, Pentium 4, ecran extra plat, DVD, placă audio.

Arad, str. Eminescu 55-57 (casa Jelen în curte)

(c.b.)

SC Avicola SA Oradea vinde

în fiecare zi de marţi şi vineri

pui de carne de o zi

de mare performanţă, la staţia proprie de incubaţie din localitatea Leş, jud. Bihor.

Preţul este de 12.000 lei/buc, TVA inclus, iar pentru cantităţi mari de 0,28 $ + TVA.

Programarea se face la telefoanele **059/393198** (staţia de incubaţie), **059/144978** (secretariat), **094/513143** (Director Comercial), iar **puii se ridică până la ora 10.**

(2366355)

S.C. IMAR S.A. ARAD

cu sediul în Arad, Calea Aurel Vlaicu nr. 14

angajează urgent

confecţioneri croitori

INFORMAŢII SUPLIMENTARE pot fi obţinute de la Serviciul „Organizare-Personal-Informatică" din cadrul S.C. IMAR S.A. ARAD, telefoane: 236.764, 236.765, 236.766, 236.767, int. 241.

(9397898)

Primăria oraşului Nădlac

organizează **licitaţie publică**

în vederea ÎNCHIRIERII CULOARULUI şi a FÂŞIEI DE PROTECŢIE DE STAT, între bornele B1-B79.

Licitaţia va avea loc în data de 27.06.2002, ora 10,00 la sediul Primăriei oraşului Nădlac.

Relaţii suplimentare la telefon 057-474.345.

(2366402)

Doriţi să aveţi o siguranţă împotriva incendiilor corespunzătoare?

Doriţi să aveţi linişte 5 ani?

Apelaţi la „ANTIPYR®"

lider în domeniul p.s.i.

NOI

- **verificăm şi încărcăm** stingătoare de toate tipurile - garanţie 5 ani;
- **întreţinem** instalaţii de stingere - garanţie 5 ani;
- **executăm** instruirea personalului pe locul de muncă;
- **vindem** stingătoare cu valabilitate 5 ani;
- **asigurăm** toată gama de servicii;

Pulberea ABC utilizată de noi şi spumogenul au valabilitatea 5 ani;

Consultanţa şi transportul sunt gratuite!!!

TARIFELE SUNT CELE MAI MICI!!!

Adresa noastră este Arad, str. Gh. Doja, nr. 136

Sunaţi la 057/280.908!

Reduceri pentru clienţii cu contract pe 5 ani de 20%!!!

(c.b.)

S.C. AMARAD S.A.

angajează

- sudori
- fierari betonişti

Pentru informaţii suplimentare ne puteţi contacta la telefoanele nr. 241.193, 289.850.

(2366425)

S.C. MANITOBA TEX S.R.L.

Căutăm femei

pentru a coase manual paiete şi mărgele, pe durata limitată

(caracter sezonier).

Telefon 250.505, fax 281.322

e-mail address: reception@manitobatex.org

Adresa: Str. Ursului 21.

(2366443)

BANCA "TRANSILVANIA" S.A.
SUCURSALA ARAD,
Str. Unirii nr. 5-7,
Tel. 057/283.122
CUMPĂRAȚI CU MAESTRO ȘI CÂȘTIGAȚI...

ADEVĂRUL

Cotidian independent Arad

Anul XIV, nr. 3621

Luni, 3 iunie 2002 ● 16 pagini ● 5000 lei ● e-mail: adevarul@arad.ro; adv.pub@arad.ro

BRAT Publicație auditată în semestrul II 2000 — Tiraj mediu zilnic vândut: 33.205

WEST BANK S.A.
ARAD, B-dul Revoluției nr. 88
TELEFON: 284.888; FAX: 285.202
WESTERN UNION TRANSFER DE BANI ®
Cel mai rapid mod de a primi bani din toată lumea

UN RĂU NECESAR

Luna de miere a înțelegerii dintre actualii guvernanți și presă a trecut de mult. Președintele Iliescu, primul ministru Năstase și ortacii domniilor lor la președinție și respectiv la guvern au uitat de mult serviciile făcute de presă în accederea PSD la putere. În mod analog au uitat și mai mărunții lor tovarăși de drum din provincie de tandrețea arătată presei locale. Primarului Aradului Dorel Popa, pare să i se fi pus o pată pe memorie, încât a uitat că în perioada electorală era toată ziua, bună ziua la Clubul Presei, în preajma unor redactori însărcinați cu croirea unei imagini publice de câștigător al bătăliei pentru fotoliul de prim administrator al urbei. Au uitat cei de la putere serviciile presei, ceea ce nu e prea grav, fiindcă serviciile aduse și le-au plătit deja la ultimul cent. Grav este că după accederea la putere, guvernanții noștri au declanșat un război total ziariștilor și ziarelor incomode. Demnitari mărunți din serviciul d-lui ministru Mușetescu n-o să fie niciodată prieteni la cataramă cu ziariștii care au dat publicității fișele lor de venituri lunare. Am spus venituri și nu salarii fiindcă între cele două noțiuni sunt diferențe aritmetice de zeci, chiar sute de milioane. Astfel, dacă te iei de salariile unor asemenea directorași, aceștia îți aruncă în față cifre modeste, care nu depășesc 20 milioane lei. Este vorba, desigur, de așa numitele salarii de bază, numai că slujitorii puterii au deprins de mult arta de a se înfrupta pe ascuns din banul public, ascunzându-și veniturile reale în tot felul de prime. Așa se face că un mărunt demnitar în serviciul guvernului, cu salariu de până la 20 milioane lei, aduna lunar venituri brute de circa 140 milioane, de șapte ori mai mari, din care ia în palme aproape 80 milioane lei. Exemplul este prezentat în ziarul Adevărul de București, într-unul dintre numerele din săptămâna trecută.

ȘTEFAN TABUIA

(Continuare în pagina 5) ➡

PROFANAREA MORMINTELOR DIN CIMITIRUL „POMENIREA" POATE DECLANȘA UN SCANDAL DIPLOMATIC

■ *În locul eroilor sovietici se odihnesc rromi din Arad*

■ *Prefectura și Primăria au demarat o anchetă pentru a găsi vinovații*

Pag. 8

SĂRBĂTOARE LA BĂTANIA

Pag. 7

Aseară, în Piața Revoluției, peste 15.000 de arădeni au participat la un

CONCERT ÎMPOTRIVA DROGURILOR

● *Pentru menținerea siguranței au fost mobilizate importante forțe de ordine*

Pag. 4

Foto: ONORIU FELEA

SPORT

BASCHETBALIȘTII DE LA WEST PETROM AU CÂȘTIGAT ÎN CAPITALĂ, APROPIINDU-SE FOARTE MULT DE TITLU

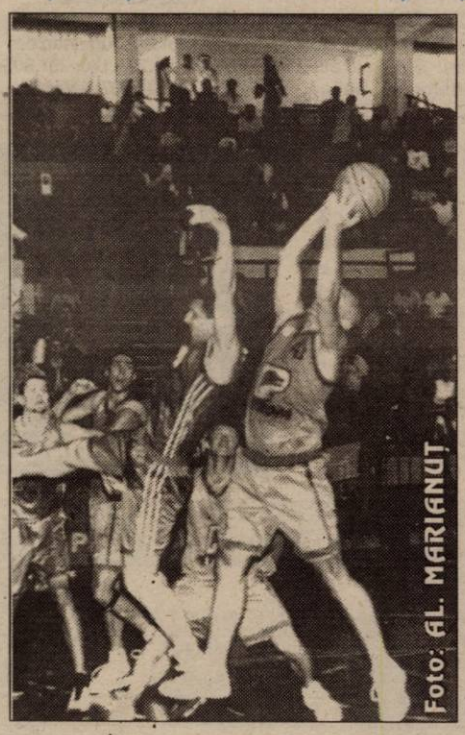

Foto: AL. MARIANUT

● *B.C. ICIM a pierdut titlul de campioană la Târgoviște*

● *Cupa Mondială, de la A la Z*

● *S-au stabilit campioanele și retrogradatele, în Diviziile A, B și C de fotbal*

Pag. 9-10-11-12

INFOTON
Telefoane fără fir PANASONIC
Centrale telefonice
Telefoane SIEMENS
ISDN
str. Eftimie Murgu, nr. 74-76, tel./fax: 281800
magazin: str. Lucian Blaga, nr. 2-4, tel./fax: 281595

IMPERIAL Co.Ltd.
Arad, Calea Radnei 169
Tel. 27.99.72, 27.97.27
FĂINĂ UNGARIA
1 kg
8.700-
TVA INCLUS
Ofertă valabilă până la 8 iunie 2002, pentru facturi de cel puțin 1.500.000 lei

Mobilier la comandă
Mochetă
Prețuri avantajoase
ARCADIA S.R.L.
Piața Soarelui bl. 603
Tel. 263.637

ALGLASS
TÂMPLĂRIE din ALUMINIU și P.V.C.
USI si FERESTRE din PVC DECEUNINK-BELGIA
PRETURI si CALITATE de EXCEPTIE
Str. Roșiori Nr.26 Tel/Fax: 289.053
B-dul Revoluției nr.26-38 Tel: 338.244

CALENDAR

■ **Astăzi, Soarele răsare la ora 5 și 50. Apune la ora 20 și 18 minute.**

■ **Au trecut 153 de zile din acest an. Au mai rămas 212 de zile până în anul 2003.**

■ **Praznicul zilei: Biserica ortodoxă: Sf. Mc. Luchilian, Ipatie, Paul și Paula; Biserica greco-catolică: Sf. M. Lucilian, Paula și copiii lor.**

Bine ați venit!

La Chișineu-Criș: Milank Ladislau, **Cheller** Grucher, **Jigmond** Daniel, **Barbu** Elena Georgiana.

La Sebiș: Păiușan Cosmin Florinel, **Hurezan** Cristian.

HOROSCOP

LUNI, 3 IUNIE 2002

Berbec (21.03-20.04). Trebuie ca în scurt timp să luați o decizie referitoare la un proiect la care vă gândiți de multă vreme.

Taur (21.04-20.05). Dacă veți discuta cu partenerul dvs. de viață despre problemele pe care le aveți, vă veți mai liniști.

Gemenii (21.05-20.06). V-ați lăsa, cu plăcere, angrenat într-o aventură clandestină, însă n-ați face decât să vă complicați.

Rac (21.06.-22.07). Afacerile vă vor merge bine, cu condiția să vă alegeți asociații cu foarte mare grijă. Aceste zile vor fi caracterizate prin instabilitate amoroasă.

Leul (23.07-22.08). Nu este exclus să aveți discuții aprinse cu partenerul, dar nu veți avea ocazia de a vă exprima nemulțumirile dvs. Ar fi bine să vă luați câteva zile de concediu.

Fecioara (23.08-22.09). Viața dvs. afectivă va fi calmă. Sentimentele dvs. pentru partenerul de viață exclud apariția oricărei situații conflictuale.

Balanța (23.09-22.10). Începutul aceste săptămâni va fi plin de surprize la locul de muncă. Ar trebui să vă concentrați asupra unei afaceri pe care ați început-o cu puțin timp în urmă.

Scorpion (23.10-21.11). Zilele ce urmează vor fi pline de întâlniri romantice. Este foarte posibil să vă găsiți marea dragoste și chiar să vă gândiți la întemeierea unui cămin.

Săgetător (22.11-21.12). Orice conflict, mai cu seamă cele sentimentale, se rezolvă cu calm și răbdare. Din momentul în care diferendul va fi soluționat, toată energia dvs. se va canaliza în rezolvarea unor probleme.

Capricorn (22.12-19.01). Veți avea mult noroc în dragoste. Persoana iubită vă va face o surpriză plăcută. Din punct de vedere financiar, lucrurile stau mai mult decât bine.

Vărsător (20.01-20.02). Niște probleme financiare care vă sâcâie de mult timp vor fi rezolvate. Sănătatea dvs. este bună, dar un control de rutină nu ar strica.

Peștii (21.02-20.03). Un prieten vă va ajuta la soluționarea unei probleme de serviciu. Ar fi bine să plecați într-o excursie de relaxare cu familia.

Singurul magazin
MOCHETA
Arad, Piața Gării
Telefon 235.221
Mari REDUCERI DE PREȚURI
MONTAJ LA STANDARDE EUROPENE

METEO

Vremea va fi răcoroasă.

Cerul va fi temporar noros.

Pe alocuri se vor semnala averse de ploaie și descărcări electrice.

Vântul va sufla slab la moderat din nord.

Temp max.: 19 la 22° C

Temp. min.: 8 la 11° C

Foto: VIOREL MUSCA

CINEMATOGRAFE

Dacia: Contele de Monte Cristo (SUA) 11; 13,30; 16; 18,30; 21

Mureșul: Plăcintă americană 2 (SUA) 10; 12; 14; 16; 18

Arta: Dr. Dolittle 2 (SUA) 16; 18; 20

Sala Mică: Câini și pisici (SUA) 15,30; 18,30

Au plecat dintre noi!

✝ **Ghinga Gheorghe (1931), Pintea Floarea (1948), Grozav Elena (1951), Ardelean Zorica (1940), Botezatu Emil (1933), Gabor Ioan (1954), Greucean Gheorghe (1946), Sferle Gheorghe (1933).**

În Piața Auto

A fost resimțită începerea Campionatului Mondial

Începerea Campionatului Mondial de Fotbal se pare că și-a pus amprenta și asupra afacerilor din piața auto arădeană pentru că, numărul vizitatorilor din această duminică a fost extrem de mic. Semn că majoritatea arădenilor preferă să urmărească la televizor meciurile de fotbal decât să admire autoturismele străine etalate în piața auto. Dar iată câteva autoturisme străine și nu numai puse în vânzare în piață, și prețurile acestora:

Mașini străine: Opel Omega (1998) - 10800$; BMW 318 (1999) - 14500 $; Renault Laguna (1995) - 6800 $; Ford Ka (2001) - 5800 $; BMW 525 (1988) - 3500 $; Opel Astra (1993) - 4400 $; Opel Vectra (1996) - 7800 $; Ford Mondeo (1996) - 6400 $; VW Passat (1997) - 12.900 Euro; Audi A6 (1998) - 15600 $; VW Golf IV (1999) - 9950 $; **Mașini autohtone:** Dacia 1310 (1998) - 1950 $; Dacia 1310 (1989) - 1000 $; Dacia Break 1310 (1991) - 900 $; Dacia 1310S (1985) - 950 $; Dacia 1310 TLX (1989) -1400 $; Dacia Combi (1993) - 2700 $; Dacia 1310 (1995) - 1750 $; Dacia 1310 (1987) - 800 $.

Așadar, iubitorii de autoturisme sunt, în Arad cel puțin, în minoritate față de microbiști care și-au petrecut această duminică în fața televizorului, unde nu au suspinat când au auzit prețurile jucătorilor de fotbal, așa cum ar fi făcut-o dacă ar fi vizitat piața de autoturisme din Arad.

R.M.

Foto: V. MUSCA

PIEȚE, TÂRGURI

Astăzi este zi de piață la Curtici, Nădlac, Bocsig, Gurahonț, Moneasa, Pilu, Vladimirescu. Tot astăzi se organizează târg săptămânal la Gurahonț și Bârzava.

Mâine, marți, este zi de piață la Sebiș, Almaș, Apateu, Semlac, Sântana, Șilindia, Vârfurile.

FARMACII DE SERVICIU

● Farmacia **REMEDIUM** Arad, B-dul Revoluției nr. 52-54. Program luni-vineri: 7,30-20,00, sâmbătă 8,00-14,00. Telefon 233195.

● Farmacia **TEAHAFARM**, Bd-ul Revoluției nr. 65. Program: luni-vineri 8-21, sâmbătă 9-13. Telefon 254.587.

● Farmacia **„OMNIAFARM"**, Calea Aurel Vlaicu, Bl. Z28, cu program zilnic de la orele 8,00-22,00. Telefon 271724.

● Farmacia **LIBRO PHARMA non stop** Calea Aurel Vlaicu 60-68 (lângă stadionul (UTA) telefon 212.992.

● Farmacia **LARIFARM**, Calea Aurel Vlaicu, la parterul blocului Z 24 are program de lucru zilnic, între orele 7,00 - 23,00, telefon 246622.

URGENȚE STOMATOLOGICE

Cabinetul de pe str. Crișan (în spate la Gionelli) are program non-stop. Telefon: 253794. Cabinetul din B-dul Revoluției nr. 62, ap. 6, asigură urgențe între orele 9,00-19,00. Telefon: 256665.

Și Cabinetul Stomatologic din Calea Victoriei nr. 7 A asigură zilnic urgențe, inclusiv sâmbăta, între orele 10-15. Telefon 095.565.622.

Cabinetul stomatologic „KARIDENT", Alfa Bl. 65, sc. C, ap. 2, asigură urgențe zilnic între orele 21,00-24,00. Telefon 257560.

ÎNTRERUPERI DE CURENT

Luni: str. Măgurei Bl N1-3, N1-2, N1-1, N2-1, N2-2.

APOMETRE

Citirea apometrelor se va face azi pe străzile: Bicaz, Păcii, Muncii, Semenicului, Sulina, Orșovei, Stan Dragu, Ștefan cel Mare, Caransebeș, Măgheran, Pandurilor, Gogol, Lugojului, Cibinului, Castanilor, P. Șapcă, A. Ipătescu, Bagdazar, Coltișor, Pinului, Merișor, Molidului, Zimbrului, Crângului, Arinului, A.M. Guttenbrun, Calea Timișorii, S. Secula, Gh. Sion, Gurban, Berzei, P-ța Eroilor, Banatului.

ADMINISTRAȚIA FINANCIARĂ

Administrația Financiară a municipiului Arad: Asistență contribuabili (impozitul pe venitul global) - telefon 280633, 280733, int. 199 între orele 8,00-12,00. Informații suplimentare la www.finantearad.ro

TELEFON DE URGENȚĂ LA POLIȚIE: 955

Noile numere de centrală telefonică ale I. J. P. (Inspectoratul Județean de Poliție) Arad: 237.170; 237.803; 237.878; 237.887; 236.858.

Concern elvețian
prin firma **Gemaje Hair** SRL
cu domeniul de activitate prelucrarea părului uman

angajează personal muncitor și pentru laborator: *cercetare, experimentare, producție.*

Pentru laborator sunt necesare următoarele condiții:
■ studii medii
■ disponibilitate la program prelungit

Firma oferă transport gratuit.

RELAȚII LA SEDIUL FIRMEI DIN Curtici, str. I. Meșianu, Nr. 1
sau la **telefon 206.032** zilnic între orele 8,00 - 17,00. (c.)

CURSURI

Casa de Cultură a Municipiului Arad, anunță deschiderea cursului de secretariat, cu durata de 4 luni. Cursul va cuprinde: limba engleză, limba italiană, limba germană, dactilografie și inițiere pe calculator. Înscrierile se fac zilnic la sediul instituției, din str. Gh. Lazăr nr. 1, între orele 9-13. Informații la telefon: 211918.

ADEVĂRUL
COTIDIAN INDEPENDENT ARAD
Editor: S.C. ADEVĂRUL Arad S.R.L.
COD FISCAL R 1681938 ● COD SICOMEX 19.604 ● CERTIFICAT J 02/1886 / 31 X 1991 ● COD SIRUES 020956601 ● ISSN 1220 - 7489

Redacția și administrația: 2900 Arad, Bd. Revoluției nr. 81. Telefoane: SECRETARIAT - 281802, fax 280655, 280625; ADMINISTRAȚIE - CONTABILITATE - 281797; MICA PUBLICITATE - 210775; MAREA PUBLICITATE - 280904; CLUBUL PRESEI - 280989.

Consiliul de administrație: președinte - **DOREL ZĂVOIANU**, telefon 281802, 280625; vicepreședinte - **MIRCEA DORGOȘAN**, telefon 210776; membri: **DOREL BARBU**, telefon 281797; **NICU COJOCARU**, telefon 280904; **MIRCEA CONTRAȘ**, telefon 280854.

Colegiul de redacție: MIRCEA CONTRAȘ (redactor-șef); MARCEL CANCIU (șef secție foto), telefon 281701; ALEXANDRU CHEBELEU (șef secție sport), telefon 281701; NICU COJOCARU (șef secție publicitate) telefon/fax: 280904; GABRIELA GROZA (secretar general de redacție), telefon 280854; VASILE FILIP (șef secție cultură-învățământ-tineret), telefon 281855; 280003; IOAN IERCAN (șef secție politică), telefon 280943; DORU SAVA (șef secție social-economic), telefon 281738; ȘTEFAN TABUIA (șef secție actualități), telefon 281855; 280003; DOREL ZĂVOIANU (președinte al Consiliului de administrație), telefon 281802, 280625.

Difuzare - Marketing: MIRCEA ȚÂȘCĂ (șef secție)-telefon 280904

Tiparul executat la S.C. MEDIAGRAF S.A. ARAD, str. Feleacului F.N., telefon 250902, fax 250920

„Adevărul" poate fi citit și pe Internet la adresa http://adevarul.arad.ro

Echipa de serviciu

Ioan Tuleu
secretar de redacție

Bianca Felea, Ioan Leac
tehnoredactare computerizată

Radu Muntean, Fira Răzman
corectură

PREȚUL AURULUI

BANCA NAȚIONALĂ. **Pentru gramul de aur de 24 K:** prețul cu ridicata - 349.925 lei, iar prețul de achiziție - 314.932 lei. Prețuri înregistrate la sfârșitul săptămânii.

PIAȚA NEAGRĂ. Aur 14 K: cumpărare - 150.000 lei/g, vânzare - 170.000 lei/g. **Aur 18 K:** cumpărare - 180.000 lei/g, vânzare - 200.000 lei/g.

mai sunt...
10 ZILE
EXPO
ARAD INTERNATIONAL

Cursul valutar*

– VALORI ÎNREGISTRATE LA SFÂRȘITUL SĂPTĂMÂNII

Denumirea valutei	BNR	BCR		BRD		Banca Transilvania		Banca Agricolă		Bursa neagră	
		C	V	C	V	C	V	C	V	C	V
Euro	31446	31206	31613	31130	31570	30900	31500	31200	31670	31200	31400
Dolar S.U.A.	33533	33450	33650	33350	33630	33300	33575	33200	33620	33300	33400
Forint	129	123	134	125	132	120	130	124	131	128	130

Ziua Școlii Generale „Aurel Vlaicu", o zi a fiecărui copil

Școala Generală „Aurel Vlaicu" (fostă Generală 21) este, prin situarea sa în oraș, o școală de cartier. Nu însă și în spirit. Aici deschiderea multietnică și multiculturală este evidentă. Copiii din ciclul primar pot învăța în română, maghiară și germană. La gimnaziu există o clasă cu predare intensivă a limbii engleze. Generală „Aurel Vlaicu" este implicată într-o serie de programe europene: SCROLL - cursuri de vară în limba engleză, COMENIUS - program de parteneriat, pe durata a doi ani, cu o școală din Norvegia și una din Franța. Este o școală activă și dinamică, o instituție vie.

Acest lucru l-am simțit când am intrat în școală, de 1 iunie, Ziua Școlii. O mare de părinți, copii costumați în fel și chip, agitație. Nu a rămas nici un colțișor din clădirile școlii în care să nu se întâmple ceva: dansuri populare, clasice (!), moderne, pictură pe sticlă, desene pe asfalt, minizoo, expoziții de manuale, de flori, de obiecte etnografice, concursuri pe diverse teme (chimie, fizică, rime), turneu de minifotbal, navigare pe internet. Una din atracțiile zilei a fost secțiunea „Din bucătăria popoarelor", unde Sylvia Taggart, o veche prietenă din Anglia, a făcut o demonstrație practică a modului cum se prepară și se servesc clătitele englezești.

Faptul că în această școală fiecare copil se poate regăsi, își poate fructifica pasiunile, are șansa de a se descoperi dincolo de materiile obligatorii, se datorează profesorilor și învățătorilor, directoarei **Petrușca Tămășan**, directoarei educative **Rodica Gui**, dascăli entuziaști, cu preocupare pentru formarea copiilor.

Alături de elevi, profesori și părinți la Ziua Școlii, au fost și inspectorii **Simona Stiger** și **Cornel Crișan** de la ISJ Arad. Ca oaspete surpriză a venit și actorul **Zoltan Lovas**, din atașament și prietenie față de această școală, unde are chiar și un fan-club în rândul micuților.

Amploarea acțiunii și diversitatea activităților sunt o dovadă a faptului că la Școala Generală „Aurel Vlaicu" nu doar se învață ci se și formează oameni, se cultivă talente, se deschid minți.

CĂTĂLINA LATU
Foto: AL. MARIANUȚ

Au scăzut penalitățile la neplata facturilor de curent

Prin ordinul nr. 12 al Autorității Naționale de Reglementare în domeniul Energiei, publicat în monitorul oficial al României nr. 317/14.05.2002, s-a modificat cuantumul penalităților datorate pentru neplata în termen a facturilor la energia electrică, față de cel prevăzut în contractele cadru de furnizare a energiei electrice aprobate prin Decizia ANRE nr. 57/1999.

„Astfel, începând cu data 14 mai 2002, penalitățile sunt de 0,1% pentru fiecare zi de întârziere", ne-a mai informat dl. ing. EUGEN CRIȘAN, directorul Exploatării de distribuție a energiei electrice Arad.

Magazinele „Second-hand" au fost luate la control

În luna mai, O.J.P.C. Arad a verificat modul de respectare a prevederilor legale la importul și comercializarea unor produse folosite (îmbrăcăminte și jucării second-hand).

Deficiențe constatate la îmbrăcăminte

❒ lipsa elementelor de identificare - caracterizare care trebuie să însoțească produsele și se referă la lipsa informațiilor referitoare la compoziția fibroasă, mărime, instrucțiuni și mod de spălare, călcare, întreținere a produselor. Aceste deficiențe s-au constatat la AF AXXA Arad, SC MARIVIL SRL Arad, SC RENINCOR SRL Arad;

❒ comercializarea unor produse de îmbrăcăminte folosită fără ca acestea să fie însoțite de certificate de dezinfecție și dezinsecție la SC MARGEN SRL Arad și PF BERAR DORIN Arad;

❒ expunerea la comercializare a unor produse de îmbrăcăminte folosită care conform HG 403/2002 sunt considerate periculoase la SC MARGEN SRL ARAD și SC GIURGIU și FII SRL Arad;

❒ expunerea la comercializare a unor produse din îmbrăcăminte folosită fără a avea afișate prețurile la PF ANDREE Arad și FUNDAȚIA RUTH Arad.

Deficiențe constatate la jucării

- jucăriile folosite la comercializare de AF TOLEA ADRIAN FLORIN „MOV" nu aveau elemente de identificare - caracterizare.

Cu ocazia controlului au fost verificați 19 agenți economici care comercializau astfel de produse.

Au fost sancționați contravențional zece, valoarea amenzilor contravenționale fiind de 41 milioane lei.

„Au fost oprite temporar la comercializare produse în valoare de 7,03 milioane lei și s-a dispus oprirea definitivă la comercializare a unor produse în valoare de 15,65 milioane lei", ne-a mai informat dl. **Iancu Gheorghe**, inspectorul șef al Oficiului Județean pentru Protecția Consumatorilor (OJPC) Arad.

N. OPREAN

Pe banii Băncii Mondiale

ALTERNATIVĂ LA ORFELINATE

În județul Arad se află în derulare un proiect propus de Direcția Generală Pentru Protecția Drepturilor Copilului, finanțat de Banca Mondială. Acest generos proiect are ca obiectiv înființarea unei rețele de centre de îngrijire de zi pentru copii în localitățile Nădlac, Ineu, Pâncota și Curtici.

Elena Robotin, purtător de cuvânt al DGPDC Arad, precizează că aceste centre sunt o alternativă la arhicunoscutele case de copii, scopul lor fiind de prevenire a abandonului.

Practic, în centre vor fi găzduiți, pe timp de zi, copii care provin din familii cu probleme sociale. Acest sistem de protecție va asigura celor mici rechizite școlare, hrană și o supraveghere de specialitate.

Fiecare centru are o capacitate de 20 de locuri. Lucrările de construcție sunt în stadii avansate, urmând ca în cursul acestui an centrele să fie date în folosință.

T. MATICA
Foto: V. MUSCA

Cupa PSRN la fotbal a fost câștigată de către PUR

Sâmbătă, pe terenul Școlii Generale Nr. 22 s-au derulat meciurile Cupei PSRN la fotbal. Organizatorii - **Anghel Rădulescu**, (președintele organizației județene a PSRN), **Ioan Măscășan** (președinte pe muncipiu), **Eugen Butar** (prim-vicepreședinte) au aliniat la start echipe de la organizațiile **Pecica, Șiria, Vlaicu, Centru**, plus o echipă a PUR-ului. Cupa a fost câștigată de către „outsider"-ul PUR. Pe locurile 2 și trei s-au clasat echipele **„Vlaicu"**, respectiv **Pecica.**

S. TODOCA

O nouă secție de cercetare în domeniul biologiei a Universității „Goldiș"

La Viena a avut loc recent Ședința I.A.D. (Comisia Internațională de Studiu al Dunării), organism științific care cuprinde reprezentanți a 11 țări riverane, între care și România, care este membru fondator.

Printre participanți s-a aflat și dl. prof. univ. dr. Alexandru - Gabriel Marinescu, Prodecanul Facultății de Biologie a Universității de Vest „Vasile Goldiș, din Arad, în calitate de locțiitor al reprezentantului oficial al României. Cu acest prilej, prof. Marinescu a propus și a obținut aprobarea pentru înființarea unei noi secții de cercetare în domeniul biologiei Dunării și a afluenților acesteia (Secția de Ecofiziologie), care va fi condusă de partea română și va avea drept sediu principal, Universitatea de Vest „Vasile Goldiș" din Arad.

Se preconizează o colaborare între țările dunărene, cu un accent special pentru râul Mureș (colaborare între Arad și Szeged).

Totodată prof. Marinescu a primit însărcinarea de a elabora și coordona un proiect de cercetare care va fi înaintat la Comunitatea Europeană (Programul Cadru nr. 6) și vor fi investigate cu precădere influențele unor factori antropici, inclusiv poluanți, asupra calității apei precum și asupra bioorganismelor din bazinul Dunării.

Prof. univ. dr.
ALEXANDRU MARINESCU

Trafic de carne vie spre Occident, stopat de Poliție

Ofițeri din cadrul Centrului Zonal de Combatere a Crimei Organizate și Antidrog Timișoara au fost sesizați de către trei tinere din Republica Moldova despre faptul că urmau a fi scoase fraudulos din țară în Iugoslavia pentru a practica prostituția, având ca destinație finală Italia.

Au fost demarate imediat cercetări în legătură cu această cauză stabilindu-se că cele trei tinere cu vârste cuprinse între 20 și 25 ani au fost racolate din Republica Moldova de către un conațional, identificat ca fiind Ovcearenco Serghei, zis Serioja. Racolarea s-a făcut prin intermediul ziarului „Makler" ce apare în această țară.

Tinerele au fost aduse în România cu promisiunea că la Ambasadă Italiei din București li se va aplica viza pentru Italia. Când au ajuns la Timișoara, fetele au fost cazate la un hotel de către Ovcearenco, care a și achitat toate cheltuielile legate de întreținerea lor.

La hotel fetele au fost vizitate de către un cetățean iugoslav, care le-a pus să se dezbrace pentru a verifica marfa ce urma a fi plasată pe piața neagră a prostituției occidentale iar pentru a întări autenticitatea „mărfii", iugoslavul a întreținut raporturi sexuale cu una dintre fete. Sesizând faptul că urmează să fie vândute, tinerele au anunțat organele de poliție și de îndată s-a luat legătura cu Inspectorarul General al Poliției de Frontieră,

persoanele suspecte fiind date în consemn. La doar o oră, Ovcearenco Serghei a fost reținut la P.P.F. Albita, împreună cu el aflându-se și cetățeanul iugoslav Simeunovic Miloje de 48 ani, din Kraljevo-Iugoslavia și soția acestuia Boldurat Galina de 22 ani, din Republica Moldova.

Polițiștii de Frontieră au sesizat Centrul Zonal de Combatere a Crimei Organizate și Antidrog Timișoara, care a format o escortă pentru aducerea celor trei la Timișoara, în acest sens fiind sprijiniți de către omologii de la Centrul Zonal de Combatere a Crimei Organizate și Antidrog Iași.

În continuare s-a procedat la întocmirea probatoriului necesar la dosar, Ovcearenco Serghei și Simeunovic Miloje fiind reținuți pe bază de ordonanță și au fost prezentați Parchetului de pe lângă tribunalul Timiș cu propunere de arestare preventivă pentru trafic ilegal de persoane.

Întrucât există indicii că această filieră a traficat mult mai multe tinere pe relația Republica Moldova-România-Iugoslavia-spațiul Schengen, publicăm fotografiile celor doi componenți ai filierei cu rugămintea ca persoanele care au fost traficate de către aceștia să ia legătura de îndată cu Centrul Zonal de Combatere a Crimei Organizate și Antidrog Timișoara, la numerele de telefon 056200282, 056195555.

S. GHILEA

Cu sprijinul P.S.D. Arad

UN 1 IUNIE FERICIT PENTRU 180 DE COPII ARĂDENI

Sfârșitul săptămânii trecute a fost mai luminos pentru 180 de copii orfani din centrele de plasament arădene. Ei au petrecut trei zile de vis în Stațiunea Băile Herculane, beneficiind de participarea la o acțiune cu caracter social, realizată de Organizația Municipală a P.S.D. - Arad. O parte din copiii din cinci centre de plasament (Șiria, Ineu, Vărădia, Arad și Petriș) au simțit, mulți dintre ei poate pentru prima dată în viață, că, totuși, există oameni cărora le mai pasă și se gândesc la ei.

La prima excursie...

Pentru mulți din copiii care au paticipat la acțiune, o astfel de excursie era prima din viața lor. Faptul că au stat în camere de hotel, că au mâncat la restaurant o mâncare bună - de care, dacă suntem realiști, ne dăm seama că nu au parte în fiecare zi - că au văzut frumusețile naturii, generoase, le-a umplut sufletele de bucurie și i-a făcut să uite pentru trei zile că nu au părinți. Organizatorul principal, președintele Organizației municipale P.S.D. - **Coloman Edeleny** - ne-a declarat că acțiunea a costat peste 150 milioane lei, bani obținuți atât de la diverși membri de partid, cât și de la sponsori generoși. Au pus mână de la mână pentru acest proiect: **S.C. CONAR, PLETL și TRANSDARA. „Copiii au avut ocazia să vadă Porțile de Fier, Muzeul Banatului sau Parcul Național Valea Cernei. Aș vrea ca și celelelte partide politice sau firme importante din Arad să inițieze astfel de acțiuni. Dincolo de propagandă, rămân faptele concrete. Așteptăm o replică în fapte din partea celorlalți"**, spune Edeleny.

Orfanii care devin majori au un viitor incert

În seara de sâmbătă, copiii au avut parte de un foc de tabără imens, la lumina căruia s-au împărțit premii pentru toți cei prezenți. În ochii copiilor s-a citit bucuria, văzând că totuși mai sunt și oameni cu suflet mare, cărora le pasă de soarta lor. Pe lângă cadouri, ei au primit din partea organizatorilor și diplome de bună purtare. **Cornelia Nădăban**, referent la Centrul de Plasament Ineu a venit cu 85 de copii și adolescenți și șase colegi. Ea a afirmat că **„pentru acești copii a fost ceva ieșit din comun. Faptul că au avut suc la discreție, au mâncat într-un restaurant sau au văzut peisaje de neuitat le va rămâne definitiv în memorie."** O tânără frumoasă, de 20 de ani, **Dorina Jurjac** ne-a dezvăluit că, pentru ea, a fost prima excursie de când e la C.P. Ineu. Cu ani în urmă, când era la C.P. Șiria a mai avut parte de astfel de ieșiri. Cel mai mult i-a plăcut în Germania unde, surprinzător, ne-a spus că oamenii sunt mai grijulii cu copiii orfani, lipsiți de dragostea maternă. **„Aici oamenii te resping... majoritatea. Noi nu avem nici o vină ..."** Mulți dintre adolescenți sunt în situația Dorinei, termină școala, au 19-20 de ani, iar viitorul este incert pentru ei...

În aceeași seară, copii au susținut un moment artistic, care i-a mișcat pe toți cei aflați acolo. Spectacolul a fost prezentat de consilierul local P.S.D. **Rodica Borza**, iar înmânarea diplomelor și premiilor a fost făcută de către președintele P.S.D. **Dorel Popa** și consilierul local **Petre Blajovici**.

Prezent la acțiune, directorul de la Administrația Taberelor - **Spiridon Stanciu** - a promis că manifestarea nu va fi singulară și că vor urma și altele (la Mare sau în taberele din județul Arad).

NADIA BODRAN

Copiii de la Scoala generală nr. 5 au transmis adulților printr-un spectacol emoțional mesajul lor de pace și bucurie

Foto: AL. MARIANUȚ

CONCERT ÎMPOTRIVA DROGURILOR

● Pentru menținerea siguranței au fost mobilizate importante forțe de ordine

Turneul național, sugestiv intitulat **„MuzicaAntidrog"** a adunat, aseară, în fața Palatului Administrativ, peste 15.000 de arădeni de toate vârstele. Desfășurat sub sloganul **„NU LĂSA DROGURILE SĂ TE SCHIMBE. TOȚI TE PLAC AȘA CUM EȘTI"**, turneul este primul proiect social de asemenea gen desfășurat la noi în țară.

Cu ocazia acestui eveniment circulația tramvaielor și a autovehiculelor în B-dul Revoluției a fost oprită încă de la ora 19,00. Importante forțe de ordine au asigurat buna desfășurare a concertului.

Prima care a intrat în scenă, cu întârziere de aproape o oră, a fost noua vedetă a muzicii ușoare, **Cristiana Răduță**. Cu o coregrafie de excepție și look a la Britney Spears, Cristiana a încălzit atmosfera cu patru melodii în primă audiție pentru arădeni.

Au urmat favoriții publicului - Vierme, Șopârlă și Hienă - adică **Animal X,** care au interpretat arhicunoscutele lor melodii, cu priză mare mai ales la tinerii de școală generală. Au încântat atât prin faptul că au cântat „live", dar și prin modul original de a dansa.

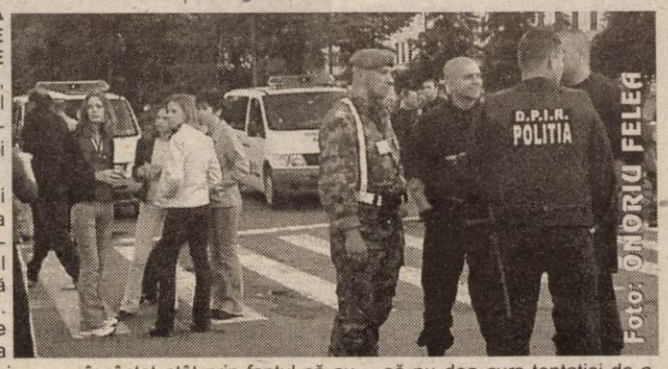

Foto: ONORIU FELEA

Cei trei tineri de la **3Sud Est,** formația cu cei mai mulți fani din România, au încheiat un concert deosebit, atât prin prestația vedetelor, dar și prin spectacolul de lumină și culoare, care s-a ridicat la cele mai înalte standarde. Între recitalurile vedetelor, pe cele două ecrane așezate în lateralul scenei s-au transmis spoturi publicitare și scurte discuții cu medici specialiști care îndemnau tinerii, dar nu numai, să nu dea curs tentației de a consuma droguri.

Iată că, mult contestatul concert antidrog a fost o reușită din toate punctele de vedere, și să sperăm că mesajul transmis de vedete a fost înțeles de tânăra generație, cea mai expusă la tentații de acest gen.

SORINA AMBRUȘ

SĂRBĂTOARE LA ȘAGU

Începând din acest an, la Șagu, ziua de 1 iunie a fost declarată ziua comunității. Prima ediție a acestei manifestări s-a desfășurat la căminul cultural din localitate și l-a avut ca invitat special pe cunoscutul interpret de muzică populară, Aurel Tămaș.

Programul artistic dedicat locuitorilor din Șagu a mai cuprins un recital al solistei Mariana Morcan, de la Filarmonica de Stat din Cluj.

Amatorii de sport au asistat la o demonstrație a echipei locale de karate, campioană pe zona de vest. A urmat apoi o suită de dansuri populare ale copiilor de la Școala Generală Șagu.

La eveniment au mai participat, pe lângă localnici, reprezentanți ai Prefecturii și ai Consiliului Județean Arad.

S. AMBRUȘ

LUNI, 3 IUNIE 2002

TVR 1

7,00 Jurnalul de dimineață
7,30 Strict necesar. Magazin matinal
8,50 Știrile de sâmbăta asta - rel.
9,20 Fotbal: **Croația-Mexic**, în grupa C la Cupa Mondială 2002-Live
11,30 Info Mondial
11,50 Fotbal: **Brazilia-Turcia**, în grupa C la Cupa Mondială 2002-Live
14,00 Jurnalul de prânz
14,20 Fotbal: **Italia-Ecuador**, în grupa G la Cupa Mondială 2002-Live
16,30 Kronika
17,30 Pasiuni -s.
18,15 Fotbal: Meciul zilei de la CM 2002 - rel.
20,00 Jurnal. Meteo. Sport
20,35 Info Mondial
20,45 Curat Caragiale! Parol!
20,50 Iartă-mă!
(●) 21,50 Orașul îngerilor - s.
22,45 Memoria exilului românesc: Neagu Djuvara
23,30 Jurnal de noapte
23,45 Clubul Cupei Mondiale
1,00 Fotbal: Cupa Mondială 2002 - rel.
2,40 Jurnal - rel.
3,25 Iartă-mă! - rel.

TVR 2

7,00 Arca lui Noe-rel.
7,30 Tată, am încurcat-o!-s.
8,00 Piatra magică - s.rel.
8,30 Cafeaua de dimineață
9,30 Călătoria lui Allen Strange - s.
10,05 Flipper și Lopaka- s. rel.
10,30 Lumea lui Chiț-Chiț - rel.
11,15 Prietenii lui Piticot - rel.
(●) 12,10 Berzele fac ce vor ele - comed. Franța, 1989
13,30 Medalion de interpret - rel.
14,00 Des. animate
15,15 Știri
15,20 Toți împreună
16,10 Cronici votive - rel.
16,40 Oprirea obligatorie
17,00 Destine
17,30 Răscruci
18,00 Știri regionale
18,20 Campionatul Mondial de Fotbal
18,30 Teleaudiența
19,30 Românii de lângă noi
20,00 Palete
20,30 Zona crepusculară - s.
21,00 Puls 2002
21,30 Reforma la bani mărunți
22,00 Teatru TV: **Căsătoria de Gogol**
23,30 Știri
23,35 Inventii - rel.
0,30 Minutul 91 - rel.

PRO TV

7,00 Teo
8,00 Știrile Pro TV
9,15 Tânăr și neliniștit - s. rel.
10,15 Lanțul slăbiciunilor
(●) 11,30 Rădoți cu oameni ca noi! - rel.
12,55 Știrile Pro Tv
13,00 Secolul 20: In spatele istorici - prima parte
(●) 14,00 Robin Hood; Bărbați în izmene - comed., SUA, 1993
16,00 Tânăr și neliniștit - s.
17,00 Știrile Pro TV
17,35 Vremea
17,40 Europa, pur și simplu delicioasă
17,45 Teo
19,00 Știrile Pro TV. Sport. Vremea
20,00 Urmărire generală
(●) 21,00 La bloc
(●) 21,30 Ca$$a Loco
22,00 Știrile ProTv
22,30 Familia Bundy - s.
22,55. Ro.
* X și Zero.
(●) 23,00 Turist întâmplător - damă, SUA, 1995
1,00 Știrile Pro TV
* Omul care aduce cartea
* ProTv te ascultă ce vezi
(●) 1,15 Profiler, psihologia crimei - s.

TV ACASĂ

7,45 Căsuța poveștilor - rel.
8,15 Povești adevărate - rel.
9,00 Maria Belen - rel.
10,000 Căsuța poveștilor - rel.
10,15 Sânge din sângele meu - s.rel.
11,20 Muzica de acasă
11,50 Mariu -s.rel.
12,45 Salome - s. rel.
13,40 Petrecerea - rel.
15,00 Dreptul la viață - s.
15,50 Căsuța poveștilor
16,00 Fiorella - s.
17,30 Vei fi a mea, Paloma! - s.
18,30 Maria Belen - s.
19,30 Povești adevărate
* Vremea de acasă
(●) 20,00 Taina din adâncuri - s.
(●) 21,00 De 3x femeie
22,00 Salome - s.
22,55 Dragoste și putere - s.
23,25 Povești adevărate - rel.
0,00 Fiorella - s. rel.
1,30 Dreptul la viață - s.
(●) 2,15 De 3x femeie
3,15 Acasă la ... cu Ruxandra Săraru - rel.
3,45 Acasă la români, cântă-mi lăutare! - rel.

HBO

8,00 Sfârșitul aventurii - dramă, SUA, 1999
9,45 Nebunie în Alabama - dramă, SUA, 1999
11,40 Patch Adams, un doctor trăsnit - comedie, SUA, 1998
13,35 A doua viață - comedie, Franța, 1999
15,20 Pasiune periculoasă - acț., SUA, 1998
17,25 Notting Hill - comed. romantică, M. Britanie, 1999
19,30 Pe platourile de filmare
20,00 Pe marginea prăpastiei - comed.romantică, Germania/Elveția, 2000
21,35 Un mascul extraterestru - comed., SUA, 2000
23,20 Viața și epoca lui Reinaldo Arenas - biografic, SUA, 2000
1,30 Fața întunecată a iubirii - doc.

PRIMA TV

7,00 Luna sălbatică - s. rel.
8,00 Zid. Emisiune matinală
12,55 Clip Art
13,00 HIT 40 - rel.
14,00 Des. animate
14,30 Levintza prezintă - rel.
15,00 Filmul și televiziunea - rel.
15,30 Luna sălbatică - s.
16,30 M.A.S.H. - s.
17,00 Real TV
17,30 Camera de râs
18,00 Focus
19,00 Prietene și rivale - s.
20,00 Dublu impact - acț., SUA, 1991
22,00 Vânătoarea comorilor- s.
23,00 Focus Plus
23,30 M.A.S.H. - s. rel.
0,00 Camera de râs - rel.
0,30 Real TV - rel.
0,55 Clip Art - rel.

ANTENA 1 – TV ARAD

7,00 Observator
* Sport
8,00 Cafeaua cu sare
10,00 Te voi iubi mereu - s.
11,00 Misiune imposibilă - s.
12,00 Roswell -s.
13,00 Știrile amiezii
13,15 Academia vedetelor - rel.
17,15 Soledad - s.
19,00 Observator
* Sport
* Meteo
(●) 20,00 Ninja din Beverly Hills - comed., SUA, 1997
22,00 Observator
22,30 Marius Tucă Show
(●) 23,30 Zbor fatal - av., SUA, 1988
1,30 Observator
2,30 Zile din viața noastră - s.
4,00 Cafeaua cu sare - rel.
5,00 Marius Tucă Show
6,00 Ispita - s.

TV RCS

8,30 Cafeaua de dimineață
9,30 Desene animate
10,00 Program religios - rel.
10,30 Căile ferate britanice - s.doc.
11,00 Retrospectiva 7 x 7 - rel.
12,15 Preciosa - s.
13,00 Ambulanța - film
14,30 Animalele fraților Kratts - doc.
15,00 Videoclipuri
15,15 Preciosa - s.
16,00 Aventurierii - doc.
16,30 Videoclipuri
16,45 Life magazin
18,15 Știrile RCS1
19,00 Hit Squad - comedie
19,50 Videoclipuri
20,00 Microb - informativ
22,00 Știrile RCS2
22,35 Frigul tristeții - film
(■) 24,00 Erotica

B1 TV

7,00 Espresso
10,00 La Strada - rel. - rel.
10,30 Mars forțat-rel.
11,00 Vară eternă - s.
12,00 Știrile de prânz
12,30 Duminică la prânz-rel.
13,30 Star Trek: Generația următoare- s. rel.
15,30 Justiție texană - dramă, SUA, 1995-rel.
17,00 Prințul din Bel Air- s.
18,00 Știrile Bucureștenilor
18,30 La Strada
19,00 Report. Concurs
19,30 Familia Simpson - s.
20,00 Știrile naționale
21,00 Banii dumneavoastră
22,00 Nașul. Talk-show
23,00 Ediția de noapte
23,30 Condamnată pe nedrept - pol., SUA, 1996
1,00 Ediția de noapte - rel.
1,30 Fox News -știri

TELE 7 ABC

7,35 Știri
7,50 Videoclipuri
11,00 Tentații -rel.
12,00 Documentar
13,00 Istoria creștinismului-rel.
13,30 Videoclipuri
14,30 Hollywood-rel.
15,00 Roșcovanul - acț., România, 1976
16,35 Documentar - rel.
17,00 Reportaj 7 abc - rel.
18,00 Germania astăzi
18,30 Telejurnal
19,00 Documentar
19,25 Pronosport
19,30 As Show
20,30 Drum în penumbră - dramă, România, 72
22,10 Muzică populară
23,00 Documentar
23,35 Știri
23,50 Videoclipuri

OTV

6,00 Nu te supăra, frate! - rel.
7,00 Zori de zi
10,00 Teleshopping
10,15 La hanul lui nea Mărin
10,30 Contați pe noi, contați pe OTV!
13,00 Caleidoscop zodiacal
14,00 24 de ore
16,00 Încotro?
17,30 Pe drumul succesului
18,30 Condurățeanu întreabă
19,00 24 de ore
20,30 În Top
21,00 Dan Diaconescu Direct
23,00 24 de ore
0,00 Voi

Redacția Adevărul nu își asumă răspunderea pentru modificările ulterioare intervenite în programele TV

CONSILIERUL PSD DIN PNL

Găselnița din titlu aparține unui confrate ziarist dar îmi folosește și mie pentru a scrie despre opoziția politică la nivelul județului Arad. Pentru ca cititorul să nu rămână nedumerit de sintagma din titlu, precizez că consilierul PSD din PNL este P(uia) S(ever) D(oru). De ce este Puia Sever Doru consilier pesedist, chiar dacă aparține PNL, nu mai e nici o enigmă pentru cei care urmăresc ședințele CLM Arad. Aproape neabătut consilierul Puia Sever Doru votează cu PSD, indiferent de problema în discuție. Care sunt rațiunile acestei atitudini iarăși nu mai reprezintă o enigmă: interesul. De orice ordin ar fi acesta, personal sau de partid. Pe de altă parte, comandamentul acestei atitudini vine și de la președintele PNL Arad, Titus Gheorghiof. De ce nu votează și consilierul liberal Valentin Neamț ca Puia Sever Doru? Din cel puțin două motive: V. Neamț este opozantul lui T. Gheorghiof în PNL și, pe de altă parte, face opoziție de pe acum în calitate de posibil viitor contracandidat al actualului primar la viitoarele alegeri.

Problema care se pune este însă ce înseamnă opoziție politică la nivelul județului Arad. Primarul Dorel Popa este mereu condamnat că anihilează opoziția politică arădeană. Este cel puțin o prostie să-l condamni pe Dorel Popa pentru așa ceva. Orice om politic, dacă este capabil, încearcă să-și anihileze adversarii. Iar în politică, după cum se știe, scopul cam scuză mijloacele. Nu Dorel Popa este vinovat că își anihilează adversarii, ci ei pentru că se lasă anihilați. Evident, pentru a-i atrage de partea sa, primarul Dorel Popa îi momește ba cu un loc în AGA, ba cu un loc în CA, ba cu altele și tentația e mare. Aceste locuri înseamnă nu doar bani destul de mulți, ci aduc cu ele și alte avantaje. Și atunci nu e de mirare că în județul Arad, opoziția este doar de figurație în CLM.

Ar mai fi de precizat că nu se poate asimila întrutotul opoziția parlamentară, de la București, cu opoziția locală, dar nici departe nu este. Pentru că și la nivel local, chiar dacă un demers este bun, el poate avea mai multe soluții de rezolvare sau poate fi amendat. Or, opoziția tocmai aceasta trebuie să facă: să nu înghită pe nerăsuflate tot ce îi oferă puterea. Și atunci intervine discernământul care îți spune când să facă opoziție și când să fii de acord cu un demers. Pentru că dacă un demers este bun și soluția este valabilă a te opune cu orice preț îți atrage renumele de Gică contra. Opoziția consilierilor țărăniști și a peremistului A. Mureșan la absolut toate inițiativele primarului Dorel Popa poate atrage un asemenea renume.

Până acum, o atare opoziție a avut succes pentru că primarul Dorel Popa n-a uimit arădenii prin succesele sale. Mă întreb ce se va întâmpla cu ideea opoziției de dragul opoziției în cazul unor eventuale succese ale primarului. Îi înțeleg pe țărăniști că sunt într-o goană nebună de recuperare de imagine pierdută, dar asta nu înseamnă să facă rabat la discernământ.

Mult mai de condamnat e atitudinea liberalilor. PNL se zbate la propriu, la nivel central, să apară drept alternativă la actuala guvernare, iar aci, pe plan local, atitudinea liberalilor este clar una de compromis. Mai mult chiar decât țărăniștii, liberalii trebuie să fie percepuți drept opoziție, dar mai ales alternativă la actuala guvernare. Inclusiv în plan local. Dar cu consilierul PSD din PNL și cu alți liberali aidoma acestuia, în mod cert nu se va impune ideea de alternativă liberală. Liberalii arădeni nu au citit fabula **Racul, broasca și știuca.**

I. IERCAN

ADRIAN NĂSTASE ESTE PREA INTELIGENT PENTRU FUNCȚIA DE PREMIER

– D-le Ion Cristoiu, în săptămâna în care a trecut am asistat la o adevărată bătălie între serviciile secrete în ceea ce privește acel document privind „strategia contracarării unor atacuri la imaginea țării"...

– Devine cât se poate de evidentă bătălia care se poartă între serviciile secrete grupate în jurul celor două palate (Victoria și Cotroceni). Dincolo de faptul că orice putere politică are dreptul și chiar datoria să-și pună astfel de probleme - cu condiția să nu afecteze libera exprimare a presei - este cât se poate de clar faptul că documentul cu pricina a fost sustras de la Cotroceni, iar presa aservită premierului Adrian Năstase l-a dat publicității. Cred că este vorba despre o pasiune copilărească a lui Adrian Năstase pentru serviciile secrete. Oricum, premierul Năstase este un om prea inteligent pentru funcția pe care o deține. Aici trebuia un om mai simplu, dar mai pragmatic, care să nu scape prețurile din mână.

– Vorbind despre imaginea premierului Năstase, comparativ cu cea a președintelui Iliescu, care este părerea dvoastră?

– Adrian Năstase are imaginea unui om bogat și arogant, dar care își etalează aroganța și bogăția într-o Românie săracă. Ion Iliescu are imaginea unui om „sărac și cinstit", care prinde foarte bine la electoratul care supraviețuiește de azi pe mâine. Din acest punct de vedere, Ion Iliescu are câștig de cauză în fața premierului.

– Anticipați o rupere a PSD?

– Nu anticipez nimic, dar nu exclud o astfel de posibilitate.

– Războiul dintre Ioan Talpeș și Ristea Priboi poate afecta integrarea României în NATO?

– Cred că intrarea noastră în NATO este aproape sigură și nu poate să fie influențată de balcanismele pe care ne ambiționăm să le etalăm în fiecare săptămână.

– Numai că drumul nostru spre NATO a trecut pe la ... Moscova.

– Lumea este în schimbare; NATO nu mai este NATO, iar Rusia nu mai este Rusia. Rusia s-a apropiat foarte mult de NATO, iar opinia publică occidentală face diferența: dacă primim Rusia și se pregătește Ucraina atunci de ce n-am primi România? Oricum, la capitolul democrație stăm mult mai bine decât vecinii de la Răsărit...

– Tot la Răsăsit avem și vecini mai apropiați. Cum comentați revenirea „dispărutului" Cubreacov?

– Revenirea deputatului moldovean este o adevărată telenovelă. În această țară (în Moldova) este ceva în neregulă. Dacă așa cum comentam săptămânile trecute, revolta împotriva comuniștilor a eșuat ca și Piața Universității de la noi, cazul Cubreacov a eșuat în penibil...

– Cum comentați încercarea de apropiere dintre PD și PNL?

– Este o apropiere catastrofală din punct de vedere politic și aceasta poate conduce doar la dispariția celor două partide de pe scena politică românească. Rămâne de văzut cum vor evolua lucrurile în interiorul PSD, dar ceea ce putem concluziona este faptul că electoratul român simte nevoia unor măsuri reale de protecție socială...

– Astfel spus considerați că actualii guvernanți au luat-o ușor către dreapta?

– Cam așa. Dacă analizăm imaginea Cabinetului Năstase, creșterile de prețuri și de impozite, atunci putem vorbi și despre necesitatea unei reașezări a lucrurilor pe scena politică românească. Oricum, pe la sfârșitul acestui an vom avea și răspunsul la întrebările pe care ni le punem astăzi.

DORU SINACI

Două delegații, ale guvernelor român și maghiar, au avut o întâlnire la Primăria din Bătania

Traian Cresta, președintele Autoguvernării pe Țară a Românilor din Ungaria, a mediat sâmbătă prima întâlnire la nivel de secretari de stat dintre o delegație a noului guvern maghiar și o delegație a guvernului României. Profitând de prezența la Bătania, cu ocazia manifestărilor dedicate comemorării a 130 ani de la sfințirea bisericii ortodoxe din Bătania a reprezentanților celor două guverne, Traian Cresta le-a adresat invitația de a discuta la sediul primăriei din Bătania. Delegația română a fost compusă din Cristian Niculescu, secretar de stat în cadrul MAE, Călin Fabian, ambasadorul României la Budapesta, Romeo Săndulescu, director în Direcția pentru românii din vecinătăți și Dan Ungureanu, prefectul județului Arad. Partea maghiară a fost reprezentată de Benedek Fulop, secretar de stat în Ministerul Agriculturii din Ungaria și consilier al premierului ungar, Karsai Jozsef, deputat în Parlamentul maghiar și Takacs Dezso, primarul din Bătania. Benedek Fulop a transmis salutările premierului maghiar, care, prin descendența sa transilvană, este decis să contribuie la dezvoltarea relațiilor dintre Ungaria și România, pentru depășirea tuturor problemelor sau neajunsurilor care pot apărea între cele două țări. Reprezentantul guvernului maghiar a adus asigurări că noul guvern instalat săptămâna trecută la Budapesta nu dorește anularea nici unui acord semnat anterior între guvernele român și maghiar. Părțile și-au manifestat disponibilitatea de a colabora în continuare în vederea integrării ambelor țări în Europa Unită. Guvernul Ungariei va sprijini țara noastră pentru admiterea în NATO. Un interes deosebit va fi acordat sprijinirii comunităților românească din Ungaria și maghiară din România, acestea fiind privite ca punți de legătură între cele două țări. Deputatul Karsai Jozsef a accentuat faptul că se dorește oprirea procesului de asimilare a comunității românești din Ungaria, fiind avute în vedere trei condiții: școala în limba comunității, pe cât posibil în școli separate, nu cu clase în cadrul unor școli ungurești, păstrarea tradițiilor culturale ale românilor din Ungaria și asigurarea dreptului la exercitarea credinței comunității respective. În context, prefectul Dan Ungureanu a menționat relațiile speciale dintre județul Arad și comunitatea românească din Ungaria și s-a angajat să sprijine personal toate activitățile ce țin de înfrățirea comunităților românești și maghiare, în special comunitatea română din Gyula și Bătania și comunitatea maghiară din Arad. Întâlnirea, prima la acest nivel după instalarea noului guvern maghiar, a fost considerată utilă de ambele părți, care s-au angajat să transmită guvernelor României și Ungariei lista de probleme discutate la Bătania.

V.A.

Politica la țară

POLITICA AGRARĂ A GUVERNULUI DUCE LA MOARTEA GOSPODĂRIILOR ȚĂRĂNEȘTI

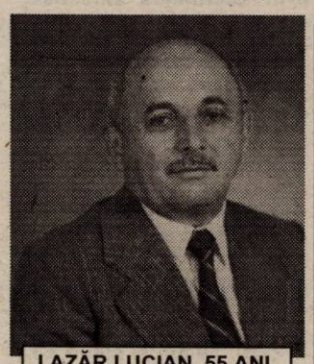

LAZĂR LUCIAN, 55 ANI, CONSILIER COMUNAL, ȘIȘTAROVĂȚ

– D-le consilier, din ce partid faceți parte ?

– Am fost A.p.R.-ist, dar după fuziunea cu P.N.L. am trecut cu toată organizația la acest partid și am înființat Org. P.N.L. locală, cu 18 membri și numeroși simpatizanți.

– A fost ordin de sus să treceți la liberali ?

– Nu. Considerăm că opțiunea liberală este necesară acum țării, pentru că numai după o agoniseală serioasă se poate face protecție socială.

– Forurile superioare vă urmăresc activitatea ?

– Da, am fost vizitați de dl.Tabuia, iar cu liberalii din Lipova avem strânse legături.

– Ce partide mai au organizații în comună ?

– Doar P.S.D. și P.N.T.C.D.

– Cum colaborați cu Primăria și cu ceilalți consilieri ?

– În Consiliul local colaborăm foarte bine. Ambițiile politice au trecut după alegeri și în cea mai mică comună a județului (doar 348 de locuitori) nu poate fi vorba de ciolan. Banii nu ajung, cu toate că s-au colectat taxele și impozitele la un nivel foarte bun. Doar cu subvenții de la Consiliul Județean am reușit să achităm toate plățile la zi. Colaborarea cu Primăria este uneori deficitară din cauza inerției și a stilului de muncă lejer promovat de primar. Noi, consilierii, monitorizăm și impulsionăm permanent activitatea Primăriei.

– Prefectul v-a vizitat ?

– Da, însă dânsul nu cunoaște îndeajuns specificul comunei noastre. Ne-a certat pentru neeliberarea titlurilor de proprietate și pentru alte lucruri, nu toate fiind din vina noastră. Stilul său autoritar și ultimativ a făcut-o pe secretară să-și dea demisia, lucru ce am auzit că se intenționează și în alte comune.

– Ce părere aveți de activitatea Guvernului Năstase ?

– Politica agrară a Guvernului va duce la moartea gospodăriilor țărănești. Fără sprijin, țăranii nu pot răzbi; lucrările sunt scumpe, desfacerea inexistentă. Populația comunei este îmbătrânită, fenomenul migrației la oraș nu poate fi oprit. Cu 3 magazine sătești, cu o agricultură de subzistență și cu ceva pădure șansele sunt mici.

– Dar investitorii ?

– Dl. N. Băcanu de la Arad are ceva zootehnie, Asociația baptistă **„O mână întinsă"** are o tabără de copii și cam atât. Consider că Primăria poate face mult mai mult pentru atragerea unor oportunități economice în zonă.

– Proiecte de viitor ?

– Repararea bisericii, organizarea la 15 august a întâlnirii „Fiilor satului", cultivarea amintirii marilor personalități ale comunei, Sever Bocu și dr. Ioan Suciu, ale căror nume, spre veșnică amintire, au fost date școlii și Căminului Cultural. Pe plan politico-administrativ, vreau ca anul 2004 să aducă la Primăria Șiștarovăț un liberal care să revigoreze comuna.

A consemnat, DORIN OCNERIU

UN RĂU NECESAR

(Urmare din pagina 1)

Scandalos este faptul că uriașul câștig provine din banii publici, de la buget. Adică din izvorul nesecat de dulceață din care se ling pe degete tot felul de clienți ai puterii. În economia de piață pe nimeni nu interesează dacă un întreprinzător particular își plătește salariații cu sute de milioane pe lună, îl privește. Ministrul Mușetescu, nu este însă la guvern în propriul serele! ca să semneze pentru primele de zeci de milioane înhățate de la buget. Așa cum nici mărunții noștri administratori municipali nu se găsesc în propriul serele pentru a pricopsi sutele de amploaiați cu prime de Paști și de Crăciun, în valoare de miliarde de lei. Când contribuabilul este nevoiaș, când câștigurile medii sunt atât de mici iar cheltuielile atât de mari, când pensiile abia asigură paharul de lapte și chifla de rigoare pentru a supraviețui, este o samavolnicie și o nerușinare să îi scoți în mod abuziv din pungă impozite și taxe insuportabile pentru a acorda prime pentru salariații primăriei.

Primul ministru Năstase este mare vânător pentru care nu există legi și restricții la vânat; ministrul Pascu (cel de la armată) i-ar vârî cu plăcere pe ziariști la răcoare dacă i-ar sta în putere. Omul face spume la gură când aude de ziariști și nici domnului ministru Dâncu nu îi pică bine la pitpalac atunci când este comparat cu sinistrul ministru nazist al propagandei Gobels, din anii războiului. Pe plan local îl mai avem și pe junele Falcă, cel cu paguba de la Budapesta, unde i-a fost furată limuzina de serviciu plătită, se înțelege, tot din ban public, care n-a ezitat a mă invita în fața instanței pentru că am scris în ziar despre nenorocita întâmplare. Viceprimarul Levente Bognar are și dânsul un motiv de pârțag împotriva sâcâitorilor ziariști care nu-l lasă să savureze în tihnă bucuria de a moșteni blocuri de locuințe și prețioase terenuri de construcții. Dezvăluirile legate de suspiciunile de falsificare ce planează asupra unor testamente dubioase îl aruncă și pe domnul viceprimar în tabăra potentaților locali care s-ar lipi de presă dacă acest lucru ar fi posibil.

La București, la Ploiești ori la Arad reprezentanții puterii încearcă să pună botniță presei, iar pe ziariști să-i vâre la închisoare. Dacă ar fi după ei, dacă le-ar mai sta în putere, am convingerea că presa ar intra în ilegalitate. Și nu am mai putea scrie critic despre abuzurile puterii, despre favoritisme și hoții la nivel înalt. Și să nu se creadă că altfel ar sta lucrurile dacă autoritățile noastre cele obraznice nu ar primi din când în când peste degete, dacă nu am fi apărați de comunitatea internațională a ziariștilor. Dacă guvernanții nu ar fi amenințați cu grave consecințe, ar continua să se poarte abuziv și dictatorial față de presă. Tentativa României de-a accede în structurile euro-atlantice îi obligă pe guvernanți la comportament prudent. Presa este câinele de pază al democrației, un fel de rău necesar, iar pe la noi se spune că e mai bine cu rău, decât fără rău.

A fost Ziua internațională a copilului

SĂRBĂTOARE (ȘI) ÎN CENTRELE DGPDC

Cu prilejul Zilei Internaționale a copilului în toate centrele Direcției Generale pentru Protecția Drepturilor Copilului Arad au fost organizate activități pentru sărbătorirea evenimentului. Astfel, copiii de la Centrul de plasament nr. 1 au fost vizitați de nașele lor din Organizația de femei a Partidului Democrat, de la care au primit cadouri. Cei de la Centrele de plasament nr. 2 și nr. 4 au avut parte de programe artistice, jocuri și serbări.

Tot pentru a marca Ziua copilului, Direcția a organizat, sâmbătă, un picnic la Centrul de plasament Petriș, la care au participat personalul DGPDC și 190 de copii din Centrele de plasament Ineu, Șiria, Vărădia, Centrele nr. 2 și 4 din Arad, Casele familiale Sântana și Lipova. Copiii au susținut un program artistic, s-au întrecut în diverse jocuri și au primit cadouri. Atât ei, cât și angajații Direcției s-au simțit foarte bine. Acțiunea a fost sprijinită de Consiliul Județean, magazinul Scala și clubul UTA.

GERLINDE KNAP

De ziua lor

COPIII AU DEFILAT ÎN COSTUME DE CARNAVAL

De 1 Iunie, o mare de copii în costume fistichii au luat cu asalt platoul din fața Palatului administrativ. Înainte însă de a ajunge aici, copii de toate vârstele au defilat costumați de carnaval, pe traseul Teatru - Primărie, creând pentru trecători o adevărată panoramă multicoloră. În fața Primăriei, micuții s-au oprit, oferind un spectacol antrenant și variat: defilarea gărzilor, dans modern, dans liric, dans ritmic, dans tematic, soliști vocali, moment folcloric, duet, cancan, etc.

Tot acest spectacol a fost pregătit și organizat de asociația de carnaval **NORIS ARADORIS**. Asociația a luat ființă în august 2001, din inițiativa a 16 educatoare din Arad și cu sprijinul senatorilor asociației, Alf și Gerda Kurt, membri ai asociației de carnaval Noris Banatoris din Germania. NORIS ARADORIS este prima asociație de carnaval din Arad și din România și este membră a Carnavalului european. Asociația își propune desfășurarea de activități distractive, sportive și de petrecere a timpului liber în rândul copiilor.

Carnavalul și spectacolul din 1 iunie au fost doar o parte a unei acțiuni mai ample, care a început în 24 mai și se va încheia în 15 iunie. În această perioadă are loc o serie de manifestări sub egida „Carnavalul Primăverii".

C.L.

SĂRBĂTOAREA BEBELUȘILOR ÎN PAMPERS

Terasa Acapulco din incinta Strandului Neptun a găzduit pentru câteva ore sărbătoarea bebelușilor în pampers, desfășurată cu ocazia Zilei Copilului. Inițiatoarele proiectului au fost d-nele **Liliana Papp** și **Liliana Negru** - coordonatoare ale cursului de Școala părinților organizat lună de lună la Spitalul Matern Arad.

Cele 12 cupluri prezente care urmaseră cursurile de pregătire în „meseria" de părinți au avut oportunitatea de a schimba opinii referitoare la dezvoltarea, educarea bebelușilor și de a cere sfaturi cadrelor medicale. Au fost abordate subiecte precum alimentația și prevenirea rahitismului sau a malnutriției.

Sărbătoriții nu s-au arătat prea interesați de discuțiile maturilor, fiecare având câte o preocupare mult mai atractivă privitul baloanelor de pe terasă, suptul degetelor sau ... dormitul. Asta având în vedere că cel mai „vârstnic" dintre participanți a fost Arthur - un „domn" de un an și două luni, la polul opus situându-se **Andrada** - o „domnișoară" de o lună și jumătate. Programul a fost „presărat" cu o serie de surprize pentru bebeluși cum ar fi o tombolă, a cărui câștigător a primit un supliment nutritiv de la California Fitness. Fiecare copil a mai primit câte o diplomă de participare și câte un pachețel de jucării.

Trebuie să menționăm faptul că desfășurarea acestei acțiuni nu ar fi fost posibilă fără sprijinul acordat de firma **Qadrant** și de dl. **Sebastian Pop** - patronul terasei Acapulco.

MADIANA M. POPESCU
Foto: ONORIU FELEA

Alături de copiii din Sânleani

Ca în fiecare an, ziua de 1 Iunie a fost sărbătorită și la **Școala cu Clasele I-IV din Sânleani**. Cu această ocazie, cei 54 de copii de la secțiile română și maghiară s-au întrecut în diverse concursuri, au desenat pe asfalt, s-au distrat jucându-se și au participat la o tombolă cu câștiguri în jucării. Organizarea tombolei a fost posibilă grație unui sponsor din Germania care chiar a participat, împreună cu familia, la sărbătoarea copiilor. **Erika și Michael Vajdovics** le-au oferit, în plus, elevilor o excursie la Surducu Mic, județul Timiș, excursie ce se va efectua în cursul acestei săptămâni. Sponsorii germani au mai dăruit școlii din Sânleani mingi și rachete de tenis, mingi de fotbal și corzi - obiecte ce vor fi folosite la orele de educație fizică.

„Colaborarea cu familia Vajdovics a început exact acum un an, timp în care copiii noștri au primit în mai multe rânduri rechizite și dulciuri - spune **Dorina Duțu**, director al școlii. **Mulțumim soților Vajdovics pentru gestul lor și îi asigurăm de ospitalitatea noastră ori de câte ori ne vor vizita."**

I.I.

Infracțiuni la frontieră...

La controlul de frontieră efectuat la ieșirea din țară la P.P.F. Nădlac, s-a prezentat Szin Eniko, de 36 ani, din jud. Mureș. Din studiul pașaportului românesc pe care aceasta l-a prezentat pentru control, polițistul de frontieră a constatat că există diferențe între semnalmentele persoanei care l-a folosit pentru legitimare și cele din fotografia aplicată în pașaport. În bagajul susnumitei a fost descoperit pașaportul românesc personal, aceasta declarând că nu îl putea folosi întrucât avea interdicție de a intra în Ungaria, astfel că **„s-a gândit să împrumute"** pașaportul verișoarei sale. Pentru aceste fapte i s-a întocmit dosar penal pentru săvârșirea infracțiunii de fals privind identitatea și tentativă de trecere ilegală a frontierei de stat.

● Caleap Gheorghe, de 40 ani, din Dorohoi, a încercat să treacă ilegal din România în Ungaria, prin P.P.F. Nădlac, folosindu-se de un pașaport românesc falsificat prin înlocuirea fotografiei. După ce polițiștii de frontieră au descoperit falsul, susnumitul a renunțat la a mai susține identitatea falsă, conferită de pașaportul pe care l-a prezentat la control, declinându-și reala identitate. Cetățeanul a declarat că a obținut acest pașaport contra sumei de 400 EURO, de la un necunoscut, recurgând la această metodă, întrucât dorea să ajungă în străinătate, la muncă și nu a mai avut răbdare să aștepte până când i s-ar fi eliberat un pașaport în mod legal.

Și lui i-a fost întocmit dosar penal pentru săvârșirea infracțiunilor de complicitate la fals material, în înscrisuri oficiale, fals privind identitatea și tentativă de trecere ilegală a frontierei de stat.

S. G.

Cu Generali Asigurări ești în siguranță peste tot în lume

Asigurarea de sănătate pentru călătorie în străinătate

Parte a puternicului Grup Generali (unul dintre liderii europeni în domeniul asigurărilor), Generali Asigurări s-a remarcat pe piața românească de profil, prin lansarea unei serii de produse de succes, concepute pentru a satisface într-o cât mai mare măsură cerințele clienților.

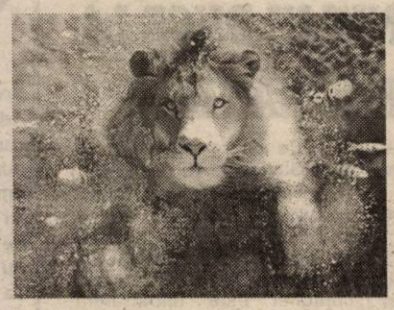

Generali Asigurări și Europe Assistance au conceput un program de asigurare și asistență pentru persoanele care călătoresc în afara granițelor țării.

Astfel, în cazul unui accident sau al unei îmbolnăviri, survenite în timpul călătoriei în străinătate, posesorul unei polițe de călătorie încheiate la Generali Asigurări va beneficia prin intermediul Europe Assistance, oriunde s-ar afla în lume, de asistență de specialitate gratuită, 24 de ore din 24, 7 zile din 7, iar decontarea cheltuielilor medicale ocazionate de aceste evenimente va fi făcută direct și integral de către Generali Asigurări și nu de către posesorul poliței de asigurare.

În funcție de posibilitățile materiale ale clientului cât și de nivelul costurilor medicale din diverse țări, au fost gândite cele 3 variante de asigurare: CLASIC, MEDIU și TOP.

Serviciile de care posesorul unei astfel de asigurări beneficiază sunt:
- examinare medicală;
- tratament medical;
- tratament spitalicesc;
- tratament intensiv;
- transport la cel mai apropiat spital și eventualul transfer la un alt spital în caz de necesitate;
- transport medical urgent al medicamentelor de la cel mai apropiat depozit;
- operații urgente;
- medicamente cumpărate pe baza prescripției medicului, eliberată pe numele Asiguratului și cu certificarea rețetei originale;
- procurare de ochelari de vedere înlocuitori, pe baza prescripției medicului, dacă ochelarii au fost avariați datorită unui accident;
- tratament dentar extrem de urgent;
- transportul în România al Asiguratului bolnav sau accidentat.

Exemplu de calcul pentru călătorie în scop turistic, pentru o persoană

Pentru o asigurare de călătorie în spațiul Schengen (numai asigurarea "TOP"), pe o perioadă de 15 zile, prețul este de 290.000 lei.
Pentru o asigurare de călătorie efectuată în celelalte state din Europa, pe o perioadă de 15 zile, prețurile variază în funcție de asigurarea aleasă, astfel:
1. CLASIC = 190.000 lei
2. MEDIU = 220.000 lei
3. TOP = 235.000 lei
Pentru o asigurare de călătorie efectuată în celelalte state ale lumii (numai asigurarea "TOP"), cum ar fi Canada, SUA, Australia, etc. pe o perioadă de 15 zile, prețul este de 490.000 lei.

Pentru copii sub 14 ani, studenți, familii sau grupuri de persoane se acordă reduceri substanțiale de tarif.

Siguranța: unul dintre cele mai dorite sentimente.

Generali Asigurări. 30 de milioane de europeni au ales Asigurările Generali.

Generali Asigurări S.A.

Agenția Generali Arad, Str. Mihai Eminescu 13, ap.3, Tel: 057 214 567, Fax: 057 285 556, www.generali.ro

Accente

LA UȘĂ, CU CĂCIULA ÎN MÂNĂ

Umilința, slugărnicia, căciuleala sunt ridicate adesea la nivel de „valori" și de „principii" ale politicii noastre externe. Sărim la gâtul sârbilor, dacă asta place americanilor, chiar dacă în sinea noastră știm că împotriva prietenului nu trebuie să ridici mâna. Dă bine să fim și noi prin Afganistan, pe lângă americani și englezi? - trimitem imediat românași de-ai noștri acolo, chit că nu ne cere nimeni. Va fi atacat Irakul, mâine-poimâine? Să vedeți ce țeloși vom fi. Am da și cu bombe, numai ca să fim bătuți pe umăr și să ni se spună „good boys", buni băieți. Slugarnici până peste poate suntem și cu FMI. Toate guvernările au fost așa, culminând cu cea a lui Ciorbea, care pur și simplu și-a făcut program de guvernare (că tot nu avea) din programul FMI, dar nici cu actuala guvernare nu mi-e rușine.

Politicienii, guvernanții noștri pot sări ca arși la asemenea acuzații de slugărnicie rușinoasă. Ne vor argumenta că suntem tâmpiți dacă nu înțelegem că totul e în interesul integrării României în NATO și în Uniunea Europeană, iar de FMI avem nevoie ca să ne dea certificatul de sănătate economică, certificat pe care să-l prezentăm investitorilor străini. Poți să zici că n-au dreptate? Sigur că poți. Da, toți vrem în NATO și UE. Dar nu așa, căciulindu-ne, punându-ne în postura de copil săritor care abia așteaptă ca o vedetă sau un stăpân să-l trimită după țigări, până peste drum. Ar fi de dorit postura celuilalt băiat, cel muncitor, care trudește în ogradă, în atelier, în magazin, care-și câștigă simpatia celor puternici prin muncă, prin seriozitate, nu prin căciuleală șmecherească. Altfel spus, am vrea ca România să-și câștige simpatii, să fie prețuită prin seriozitate cu care înfăptuiește reformele, prin succesele obținute în tranziție, prin creștere economică reală. Atunci, n-ar mai fi nevoie să ne căciulim, n-am aștepta la ușă, doar-doar vom avea „privilegiul" de a fi trimiși la prăvălie, după țigări pentru „boss". Dimpotrivă, am sta cu boșii la masă și i-am privi în ochi, demni și siguri pe noi. Fiindcă așa e rânduiala, de când e lumea lume: cel harnic, gospodar, serios ajunge stăpân; cel leneș, care arde gazul de pomană, care este dezordonat, slugă se va numi. Ba, uneori nici de slugă nu e demn și trebuie să recurgă la șmecherii și servicii mărunte dar umilitoare ca să-și mascheze defectele și să mai fie primit și el prin ograda boierului. Cam despre asta ar fi vorba, domnilor, iar cine are minte și vrere, pricepe mai mult decât s-a spus aici.

TRISTAN MIHUȚA

La Pâncota

Peste 100 de hectare de teren arabil - nelucrat

Peste 100 de hectare de teren arabil au rămas pârloagă anul acesta la Pâncota. 65 de hectare nelucrate aparțin Asociației „Unirea Măderat" iar 35 de hectare unor persoane fizice. Potrivit inginerului de la Centrul Agricol (C.A.) Pâncota, **Petrică Ioan** cei de la „Unirea Măderat" spun că nu lucrează pământul datorită ... lipsei banilor. Restul de 35 de hectare - majoritatea - lăsate „pârlog" sunt în posesia unor persoane plecate din localitate. Petrică Ioan spune că C.A. Pâncota a trimis somații celor care nu lucrează pământul. Conform Legii 18/1991 după avertizare urmează amenda iar dacă nici atunci nu s-au luat măsuri de către proprietari aceștia își pot pierde dreptul de folosință al pământului pe o perioadă de un an. Momentan, în Pâncota activează patru asociații agricole: S.C. Autoservice Nelu S.R.L., „Unirea Măderat" S.A., S.C. Enigma Comimpex și S.C. Original Prod. Ultima este finanțată de frații Micula din Oradea, cei care dețin Grupul Transilvania (producător al mărcii European Drinks). De altfel S.C. Original Prod deține cea mai mare suprafață de teren agricol din localitate - 840 ha - pe care îl lucrează cu o gamă de utilaje performante de fabricație austriacă.

Potrivit lui **Petrică Ioan**, ponderea cea mai mare o au culturile de porumb (1757 ha), grâu (1000 ha) și floarea soarelui (400 ha). La polul opus se situează culturile de sfeclă de zahăr (40 ha), soia (120 ha) și ovăz (130 ha).

Potrivit specialiștilor, nici la Pâncota nu se garantează o producție prea bună datorită lipsei de apă din sol.

OLIMPIU BULZAN

ANIVERSARE MILITARĂ

În ziua de **07 iunie 2002 începând cu ora 8,00 în Cetatea Aradului** are loc ceremonialul militar și religios prilejuit de aniversarea **Zilei Unității Militare.**

În programul manifestărilor sunt cuprinse:

- ◆ sfințirea Capelei militare;
- ◆ sfințirea Troiței ridicată în amintirea jertfei înaintașilor, ale căror tradiții de peste 170 de ani le moștenesc militarii din Cetatea Aradului.
- ◆ dezvelirea bustului colonelului „Radu Golescu" - erou al Revoluției Române de la 1848, al cărui nume îl poartă cu cinste Batalionul 191 Infanterie;
- ◆ exerciții demonstrative cu tematică clasică și de menținere a păcii conform procedurilor standard de operare N.A.T.O.;
- ◆ prezentarea armamentului și tehnicii din dotarea unității.

Este un nou prilej pentru militarii din unitatea noastră de a-și demonstra prin eforturi susținute și dăruire deplină dragostea de țară, devotamentul față de armată, biserica națională și respectul față de faptele de eroism ale înaintașilor.

Îi așteptăm cu inima și brațele deschise pe toți veteranii de război, ofițerii în rezervă și retragere din municipiul și județul Arad, pe toți cei ce doresc să fie alături de noi în această înălțătoare zi de sărbătoare a Cetății Aradului.

COMANDANTUL
BATALIONULUI 191 INFANTERIE
COLONEL „RADU GOLESCU"
Col. AVRAM CĂTĂNICI

OFTAMED - un nou și modern cabinet oftalmologic

Începând de astăzi, pe strada Miron Costin, la parterul blocului nr. 9 (în zona Gării, aproape de „Casa Albă") funcționează un modern cabinet medical oftalmologic al dr. Turlea Magdalena, medic primar oftalmolog. Beneficiind de aparatură computerizată de ultimă generație, aici se pot efectua consultații oftalmologice, prescripții computerizate de ochelari și lentile de contact, precum și o serie de tratamente ambulatorii de specialitate (programări la telefon 253523, zilnic după ora 11).

În aceeași incintă funcționează și un cabinet care oferă consultații și mici intervenții chirurgicale efectuate de dr. Țurlea Maxim Ilie, medic primar chirurg.

M.C.

Profesionalismul medicului este completat de aparatura modernă, computerizată.

Foto: ONORIU FELEA

În prezența a numeroase personalități

Românii din Ungaria au sărbătorit ieri 130 ani de la sfințirea bisericii ortodoxe românești din Bătania

Comunitatea românească din Ungaria a fost ieri în sărbătoare. Cu fastul cuvenit unui asemenea eveniment, românii din țara vecină au sărbătorit 130 de ani de la prima sfințire a bisericii ortodoxe românești din Bătania. PS Timotei, episcopul Aradului și PS Sofronie, episcopul Bisericii Ortodoxe Române din Ungaria, au oficiat împreună Sfânta Liturghie Arhierească la biserica cu hramul Sfântului Mare Mucenic Gheorghe, din Bătania. PS Sofronie a rememorat câteva date privind istoricul ortodoxiei în această localitate. A fost menționat că înaintea secolului naționalităților, pe când se punea mai mare preț pe apartenența la aceeași credință, românii și sârbii ortodocși se rugau la aceeași biserică. Parohia din Bătania aparținea eparhiei Aradului, pe vremea când pe scaunul episcopal s-au perindat episcopi sârbi sau români. La finele secolului XIX, când sentimentul apartenenței naționale a început să fie tot mai puternic, s-a pus problema ridicării unei biserici ortodoxe pentru români. Astfel a apărut biserica ortodoxă română din Bătania, având hramul Sfîntului Mare Mucenic Gheorghe, iar comunitățile ortodocșilor români și sârbi s-au despărțit administrativ.

Evenimentul de ieri a fost organizat în comun de Episcopia Ortodoxă Română din Ungaria, Autoguvernarea pe Țară a Românilor din Ungaria, Autoguvernarea locală și Asociația Românilor din Bătania și de Consiliul Județean Arad, prin Centrul Cultural Județean. Importante personalități române și maghiare au onorat cu prezența festivitățile. Guvernul maghiar a fost reprezentat de Benedek Fulop, secretar de stat în noul Minister ungar al Agriculturii și totodată consilier personal al premierului ungar, aflat practic la prima sa misiune oficială în calitate de reprezentant al guvernului rezultat în urma recentelor alegeri din țara vecină. La manifestări a participat și deputatul în Parlamentul maghiar dr. Karsai Jozsef, originar chiar din Bătania. Guvernul român a fost reprezentat de Cristian Niculescu, secretar de stat în Ministerul Afacerilor Externe, care a citit un mesaj adresat românilor din Ungaria cu ocazia festivităților de sâmbătă de Mircea Geoană, ministrul român de Externe și de Romeo Săndulescu, director în cadrul Direcției pentru Românii din Vecinătate din Guvernul României. Nu au lipsit nici ambasadorul României la Budapesta, Călin Fabian, și consulul general al României de la Szeged, Andrei Oancea. Prefectul Dan Ungureanu, președintele Consiliului Județean Arad, Caius Parpală (chiar dacă pentru scurt timp), deputatul Titus Ghiorghiof, prof. univ. dr. Lizica Mihuț, rectorul Universității "Aurel Vlaicu", prof. dr. Aurel Ardelean, rectorul Universității de Vest "Vasile Goldiș", consilieri județeni din Arad și Petre Gherman, primarul Lipovei, oraș înfrățit cu Bătania, sunt doar câteva dintre personalitățile din Arad care au fost prezente la manifestări.

Programul zilei de sâmbătă, după Sfânta Liturghie Arhierească oficiată la biserica ortodoxă română din Bătania, a continuat după-amiaza cu o adunare festivă, desfășurată la sediul Bibliotecii orășenești. Preotul paroh Ilie Cocan, care de 11 ani păstorește românii din Bătania, și-a luat în serios rolul de gazdă. PS Sofronie a adus un cuvânt de mulțumire pentru toate personalitățile care au onorat cu prezența manifestările, iar președintele Autoguvernării pe Țară a Românilor din Ungaria, Traian Cresta, a salutat de asemenea oaspeții și le-a mulțumit pentru prezență. Mihaela Stănescu, director al Direcției Relații Externe din CJA, a citit cuvântul de salut adresat participanților de președintele Caius Parpală. Mesaje de salut au adresat și ministrul Informațiilor Publice, Vasile Dâncu, ministrul Agriculturii, Ilie Sârbu (fost coleg de cameră, în facultate, cu preotul Ilie Ciocan) și Laurențiu Tănase, secretar de stat în Secretariatul de Stat pentru Culte. Prof. univ. dr. Lizica Mihuț, rectorul Universității "Aurel Vlaicu", prietenă statornică a românilor din Ungaria, în mijlocul cărora este o prezență activă de mulți ani, a adresat nu un mesaj, ci un întreit elogiu, adresat PS Sofronie, episcopul românilor din Ungaria, care a donat 1500 cărți de mare valoare facultății de Teologie din cadrul universității arădene, părintelui Ilie Ciocan, care a reușit să păstreze tradițiile unei comunități românești care se încăpățânează să existe în ciuda tuturor greutăților și, mai ales, a adus un elogiu Bisericii Ortodoxe Române pentru rolul ei în menținerea continuității românești pe acele meleaguri. Prof. univ. dr. Aurel Ardelean a oferit preotului Ilie Ciocan diploma de onoare a universității din Arad, un bust al patronului spiritual al universității, Vasile Goldiș, și a făcut o donație în bani pentru biserica ortodoxă română din Bătania.

După ce oaspeți și gazde s-au întreținut cordial în cadrul coctailului organizat la primăria din Bătania, seara de sâmbătă s-a încheiat cu o serbare oferită de copiii de la grădinița și școala românească, urmată de un adevărat bal românesc, la Casa de Cultură din Bătania.

V. ALEXANDRU

Fabrica de biciclete
FIRST BIKE®
cu 40 de magazine proprii în țară
ISO 9002
Certificat Nr. 762
Ofertă promoțională
• peste 25 modele noi de biciclete pentru toate vârstele
• peste 500 de repere la piese de schimb și accesorii
• cele mai mici prețuri prețuri de producător *ofertă valabilă 30 zile
• garanție 18 luni
MAI IEFTIN NU GĂSIȚI, VENIȚI și vă convingeți!
Acum și în ARAD!!!
str. Revoluției, nr.85 (între Teatrul de Stat și Primărie)
(2366320)

S.C. IMAR S.A. ARAD
cu sediul în Arad, Calea Aurel Vlaicu nr. 14
angajează urgent
confecționeri croitori
INFORMAȚII SUPLIMENTARE pot fi obținute de la Serviciul „Organizare-Personal-Informatică" din cadrul S.C. IMAR S.A. ARAD, telefoane: 236.764, 236.765, 236.766, 236.767, int. 241.
(9397898)

S.C. MANITOBA TEX S.R.L.
Căutăm femei
pentru a coase manual paiete și mărgele, pe durata limitată
(caracter sezonier).
Telefon 250.505, fax 281.322
e-mail address: reception@manitobatex.org
Adresa: Str. Ursului 21.

GE-LA SERVICES
Proiectare/Consultanță/Execuție
ARAD, MICALACA, BL.331 PARTER, tel./fax: 279.489
CEA MAI BUNA CALITATE
CEL MAI MIC PREȚ !!!
ORAR Luni - Vineri 08⁰⁰ - 16⁰⁰
Echipamente de încălzire, microcentrale, cazane și arzătoare.
Lamborghini
VIESSMANN
Tuburi din polietilenă și multistrat, fitinguri, robinete sferice
TIEMME
Radiatoare din aluminiu și accesorii.
FARAL
(C.A.)

Profanarea mormintelor din cimitirul Pomenirea poate declanșa un scandal diplomatic

● În locul eroilor ruși odihnesc rromi din Arad
● Prefectura și Primăria au demarat o anchetă pentru a găsi vinovații

Mormintele soldaților sovietici din cimitirul Pomenirea au fost profanate, în ultimii ani, mai multe pietre funerare fiind aruncate, efectiv, la gunoi, pe locul lor apărând alte morminte, ale unor familii din Arad. Situația a fost descoperită în urma unei adrese primite la Prefectură de la Ambasada Rusiei în România, care dorea să afle starea acelor morminte. Prefectura și Primăria Municipiului Arad au demarat o anchetă pentru a vedea cine se face vinovat de profanarea acestor morminte. În același timp, primarul Dorel Popa a dat ordin ca zona destinată soldaților ruși să fie cosmetizată, până la Ziua Eroilor, când o delegație rusă va sosi la Arad. Această problemă a constituit și unul din motivele pentru care Ovidiu Marian a fost debarcat din fruntea Gospodăririi Comunale.

Prefectura anchetează cazul

În urma unei adrese trimise de Ambasada Rusiei, ai cărei reprezentanți vor face o vizită la Arad de Ziua Eroilor, Prefectura a demarat o anchetă în cimitirul Pomenirea, pentru a vedea starea în care se află mormintele eroilor sovietici, căzuți pe front în cel de-al doilea război mondial. În urma celor constatate la fața locului, subprefectul Florin Remețan a transmis o adresă către Primăria Arad, prin care se cere încă o anchetă, care să lămurească în totalitate situația din cimitirul Pomenirea. **„Am constatat la fața locului că nu se respectă perimetrul alocat eroilor ruși, că o parte a pernelor de ciment cu numele soldaților ruși au fost dislocate și mutate, îngrămădindu-le, fie au fost aruncate la marginea cimitirului, acoperite apoi cu gunoaie. Pe locurile dislocate au fost construite cavouri, majoritatea fiind construcții noi. În general sunt familii de rromi“**, se spune în adresa trimisă Primăriei. Conform materialului semnat de Florin Remețan, aceste profanări s-au făcut și în acest an, existând cruci pe care este incripționat anul 2002.

Primarul Dorel Popa ar fi dorit să țină secret profanarea mormintelor, dar ceva (nu știm ce) l-a determinat să o dezvăluie

Foto: ONORIU FELEA

Un pretext pentru eliminarea lui Marian ?

Situația a fost dată publicității în ultima ședință a Consiliului Local, când primarul Dorel Popa a folosit această „bombă“ pentru a-i da ultima lovitură adversarului său Ovidiu Marian. De fapt, în urma acestor dezvăluri, Ovidiu Marian a și fost destituit din fruntea Gospodăririi Comunale. **„Este o măsură care trebuia luată mai demult, după ce eu personal i-am dat destule șanse. Am primit nenumărate reclamații scrise la adresa lui“**, spune Dorel Popa, care susține că s-a ferit să provoace un scandal din acest subiect, pentru că ar fi fost pus pe seama unor chestiuni personale. **„Prefectura a fost sesizată de la București cu privire la vizita delegației ruse și atunci s-a demarat o anchetă comună, care nu este finalizată. Cu toate acestea, însă, situația constatată la fața locului este limpede“**, spune primarul Dorel Popa, care întărește cele afirmate în raportul Prefecturii și susține, la rândul său, că în cimitirul Pomenirea au fost profanate mormintele eroilor ruși. **„Nu am făcut o plângere penală, deși puteam să o fac, dovadă că nu este o problemă personală. Mormintele trebuiau lăsate așa cum sunt, chiar dacă GCA nu a avut bani să le întrețină“**, spune Dorel Popa.

„Nu este profanare“

Așa cum declarase și în Consiliul local, Ovidiu Marian nu se consideră răspunzător pentru starea mormintelor eroilor sovietici. Fostul director al GCA a transmis, în 1998, o adresă Primărie Arad, mai precis actualului șef al Administrației Patrimoniului Local, Sorin Bondoc, prin care semnala starea de degradare a mormintelor din cimitirul Pomenirea, nu numai a eroilor ruși, ci și a celor români. La vremea respectivă Ovidiu Marian preciza că **„în partea unde sunt înmormântați soldații sovietici dintr-un total de 396 pietre funerare un număr de 115 bucăți necesită înlocuirea, restul putând fi restaurat“. „Consider că nu este nici un fel de profanare, în schimb, întradevăr sunt locuri închiriate în vecinătatea parcelei eroilor ruși, dar fără să afecteze integritatea monumentelor respective. De când sunt director, Primăria nu a alocat nici un leu pentru întreținerea monumentelor, fondurile rezumându-se la cositul ierbii din parcelele respective“**, susține Ovidiu Marian , care este de părere că acest scandal a fost declanșat în mod artificial, **„încercându-se în continuare denigrarea persoanei mele pe orice cale“.**

Foto: VIOREL MUSCĂ

Administratorul cimitirului Pomenirea, indicând locul în care au fost găsite pietrele funerare

Administratorul cimitirului nu se simte vinovat

Am făcut o vizită și la cimitirul Pomenirea, pentru a ne convinge cu ochii noștri cine are dreptată în această problemă delicată. Drumul de acces spre mormintele eroilor ruși, pe care se mai văd încă dâre de roți de tractoare, a fost blocat cu trei pietre funerare (tot ale soldaților ruși), care au apărut ca din senin. **„A venit domnul subprefect, cu Trifan, fostul administrator, care a găsit aceste pietre la gunoi, în spatele cimitirului. Eu nu am știut nimic de ele, dar Trifan a știut, din moment ce s-a dus direct la gunoi. Pietrele au stele pe ele, în timp ce astea de aici nu au. Am înțeles că au fost date jos în '90. Vă dați seama de când au fost aruncate cele trei pietre la gunoi“**, spune administratorul cimitirului Pomenirea, Ioan Pușa, care conduce de un an acest cimitir și susține că nu are nici o legătură cu profanarea mormintelor. Cu toate acestea, câteva dintre noile morminte au apărut în 2001 și 2002, dar Ioan Pușa susține că totul s-a făcut cu știința conducerii GCA. **„Dacă noi primim un telefon de la conducere să-i dăm la unul un loc, ce să facem ? Astea au fost dispozițiile, nu ne-am putut opune. Tot ce s-a făcut aici s-a știut de către conducerea Gospodăririi“**, spune Ioan Pușa.

Posibil scandal diplomatic

Situația a devenit de acum publică și, mai mult ca sigur, ea a ajuns și la urechile reprezentanților Rusiei în România. De fapt, de acest lucru se teme și primarul Dorel Popa, care a dorit să evite un scandal diplomatic, ascunzând de ochii presei profanarea mormintelor soldaților sovietici. În ședința CLM, între Dorel Popa și Ovidiu Marian a avut loc o contră pe această temă, ultimul afirmând că, dacă acele morminte au fost profanate, va merge chiar el la Ambasada Rusiei. Acum, însă, e prea târziu, pentru că problema a devenit una publică. Ce se va întâmpla mai departe și cum va reacționa partea rusă, e greu de spus. Celor de la Primăriei, dar și noii conduceri a GCA nu le rămâne decât ca, până pe data de 13 iunie, când la Arad va sosi o delegație rusă, totul să fie pus la punct în perimetrul destinat eroilor sovietici. În acest sens, Primăria a demarat deja o acțiune de înfrumusețare a zonei. Cam târziu, cei drept.

COSMIN MIHUȚA

E-mail din Australia

Ultima impresie contează

Mi-am dorit de peste 5 ani să vizitez din nou România. Cu peste 5 ani în urmă, am revăzut orașul meu natal, Aradul, care m-a impresionat prin transformările de după revoluție, prin abundența de mărfuri pe care înainte, numai prin vis și filme le vedeau arădenii. Trăiesc și muncesc în Australia. Distanța mă face să revăd meleagurile natale, mai rar. În luna mai, am avut întâlnirea de 30 de ani de la absolvirea facultății, întâlnire sărbătorită la Timișoara, ocazie de-a revedea Aradul, prietenii, rudele și să petrec o scurtă vacanță în orașul în care m-am născut, crescut și care mi-a dat direcția și sensul vieții.

Am aterizat la Timișoara venind din Sydney, via Viena, pe data de 13 mai 2002, împreună cu soția și fiica mea. La sosire, pe aeroport, fiica mea, în dorința de-a avea bani locali, schimbă niște dolari în lei. Vameșul timișorean, după ce că ne-am deplasat pe zona verde, ne-a oprit pentru vămuire. Vameșii au dreptul să oprească pe oricine pare suspect, deplasându-se pe „zona verde”. În Timișoara, la sosirea avionului nostru, toți călătorii păreau „suspecți”. Toți au fost opriți. Vama a decurs totuși în limite acceptabile. După ce fiica mea a fost amenințată că i s-ar putea confisca banii românești cumpărați cu 15 minute înainte, deoarece nu primise chitanță, până la urmă, am plecat fără nici o problemă. În Arad, am admirat strandul care oferă un loc splendid de refugiu pe timp de vară, tuturor, în mod special tineretului arădean. Am servit o masă de cea mai bună calitate. Deservirea, este asigurată de un personal calificat de la care ar putea învăța mulți din aceeași branșă din oraș. Am constatat cu o deosebită plăcere eforturile făcute în construcțiile de locuințe, drumuri (cu toate că e loc de mai bine), multiplele firme noi, varietatea și abundența de produse. Cu toate că toți se plâng de puterea lor de cumpărare scăzută, locuitorii au un nivel de trai îmbunătățit. Pe toți, pe care i-am vizitat, am văzut că au progresat în ultimii cinci ani. Le-am zis tuturor, că nici Dumnezeu n-a făcut lumea într-o singură zi.

Timișoara, orașul în care am petrecut cei mai frumoși ani ai vieții mele, a devenit o metropolă care poate concura cu cele mai mari orașe din lume. E un occident în estul Europei. La ora 4 dimineața, complexul studențesc trăia mai viu decât Parisul la 10 seara. Mă-ntreb, studenții mai și învață? Când?

Pe data de 27 mai 2002, la ora 6,15 dimineața, am decolat din Timișoara spre Sydney, via Viena. La aeroport, din nou am fost vămuit. După ce vameșul timișorean n-a găsit nimic în cele trei valize scotocite și mi-a pus lucrurile înapoi așa cum au fost ele, s-a legat de câtă valută avem. N-aveam lei iar valută aveam mult sub limita admisă. A vrut s-o vadă și m-a introdus într-un birou. Putea s-o vadă și afară. De fapt nici n-a vrut s-o vadă. M-a întrebat: „La noi, nu v-ați gândit?” Răspunsul meu fu' scurt: „Nu”.

La care vameșul m-a asigurat că nu-i obligatoriu și mi-a urat călătorie plăcută. Am ieșit din acest birou cu un „iz” amar... Acest vameș, are un venit peste medie și totuși cerșește. Între timp, bagajele de pe bandă au fost mutate pe o altă masă de un lucrător. El n-a fost rugat să facă această mutare, dar s-a înghesuit s-o facă. N-a cerut nimic dar stătea în spatele meu, așteptând. M-am simțit deosebit de încurcat. Am ieșit din zona de vamă și am cerut ceva bani românești prietenilor care m-au însoțit la aeroport. După ce i-am dat banii, a dispărut. Am răsuflat ușurat și am urcat în avion. Peste toate impresiile pozitive, a trebuit să se așternă un voal de amărăciune. Când oare se va termina cu aceste obiceiuri? Eu, care am trăit în România, le-nțeleg, știu de unde provin. Străinul care vine, nu știe și-i face o ultimă impresie amară. Și cum bine știm, ultima impresie contează. Să dea Domnul fericire, prosperitate și progres poporului român. O meritată prin jertfele sale, umilințele sale și străduința sa de-a se ridica la un nivel superior și de-a trăi onest.

Cu deosebit respect,
Uri Schwartzberger M. Sc.
NSW, Lithgow, Australia

La Nădlac

Impozitele și taxele locale pe 2003 cap de afiș în ședința de consiliu

În ultima ședință ordinară de consiliu local Nădlac, primul punct de pe ordinea de zi a fost proiectul de hotărâre privind stabilirea impozitelor și taxelor locale pe anul 2003. Subiectul a aprins spiritele între consilierii nădlăcani. Astfel, dl. **Gubik Ștefan** și-a exprimat părerea despre viitoarele taxe pe terenuri ocupate de clădiri și alte construcții. **„Aceste taxe sunt extrem de mari la puterea financiară a cetățenilor. Este imposibil să votăm taxe așa de mari. Eu înțeleg că ordonanța stabilește minimul taxelor dar și așa acestea vor fi mari, și mă întreb de unde o să le plătească”.** După mai bine de o oră și jumătate **proiectul a fost votat pe puncte dar la nivelul minim prevăzut de ordonanță nr. 36 și cu unele modificări la câteva taxe cum este aceea asupra mijloacelor de transport mai concret, la capitolul tractoare înmatriculate.**

De anul viitor terenul din extravilanul orașului va fi zonat

Cu majoritate de voturi a fost aprobat și proiectul de hotărâre privind zonarea terenului din extravilanul orașului Nădlac. Astfel, începând cu anul viitor terenul din extravilanul localității va fi împărțit în 4 zone fertile. Acestea au fost stabilite cu sprijinul Camerei agricole, a specialiștilor și a mai multor ingineri agricoli din Nădlac. Fertilitatea zonelor va regla mai bine prețurile pământului din localitate. Prețul actual este de aproximativ 600-700 Eu/ha, în funcție de distanța la care este situat terenul de oraș.

G. BOHUSLAV

Agenții economici sunt obligați să accepte bancnotele de 5.000 lei până la data de 16 iunie

Agenții economici și instituțiile publice sînt obligate să primească de la populație, pînă la data de 16 iunie, bancnotele de 5.000 de lei care urmează să fie retrase din circulație, informează un comunicat al Băncii Naționale a României remis, vineri, agenției MEDIAFAX.

BNR a început de la 1 mai operațiunea de retragere din circulație a bancnotei cu valoarea nominală de 5.000 lei - emisiunea 1998.

"Aceste bancnote vor fi primite de la populație, în mod obișnuit, de către toți agenții economici, precum și de celelalte instituții pînă la data de 16 iunie 2002. Acestea sunt obligate să primească bancnotele de 5.000 lei și să nu le mai repună în circulație, urmînd a le depune, zilnic, la unitățile bancare unde au contul deschis, odată cu depunerile de numerar", se arată în comunicatul BNR.

În intervalul 17 - 30 iunie, bancnotele aflate în perioada de retragere vor fi primite de la populație, agenți economici și celelalte instituții, în plăți și pentru preschimbare, numai de către unitățile bancare.

De la 1 iulie și pînă la 30 septembrie 2002, bancnotele de 5.000 lei - emisiunea 1998, care și-au pierdut puterea circulatorie, vor putea fi preschimbate numai de către sucursalele BNR.

SĂ VINĂ DINAMO!

De acum poate să vină, pentru că UTA a revenit pe prima scenă a fotbalului românesc, cu o etapă înainte de a se încheia campionatul. Atunci s-au organizat festivități, pe fondul unei mari bucurii, umbrită parcă a doua zi de despărțirea definitivă de Gandolfi. Pentru întâlnirea cu Dinamo, UTA are deocamdată un plan de redresare financiară ce va trebui pus în practică în cel mult două luni. Altfel am promovat degeaba. Și ar fi păcat de tot efortul jucătorilor, de speranțele spectatorilor din tribune de a vedea echipele mari la Arad. Deci, să vină Dinamo! Și ce dacă? În urmă cu vreo opt-nouă ani, UTA tot cu Ionuț Popa la cârmă le-a tras o bătută, ca de altfel tuturor echipelor bucureștene, de le-a sunat apa-n cap. Cei prezenți atunci în tribune își amintesc și acum de golul senzațional înscris de Marius Țucudean, de la vreo 20-25 de metri sub transversală, cu care a îngenunchiat echipa lui Cornel Dinu. De ce n-ar face-o și acum, deși actorii sunt alții, doar regizorul, Ionuț Popa, e același. La urma urmei, cine ne oprește să visăm frumos. E drept, Dinamo vine la Arad în postura de campioană, titlu adjudecat abia în ultima etapă a Diviziei A, în care jocurile au fost făcute la Craiova, unde FC Național nu a avut forța să învingă și astfel să câștige primul titlu din istoria clubului din Parcul cu platani. Un campionat în care ba s-au luat puncte, ba s-au dat înapoi, de nu mai știai, la un moment dat, cine pe ce loc e. Până la urmă lucrurile s-au așezat și ieșim în Europa cu trei echipe, Dinamo - în Liga Campionilor (tur preliminar), iar Național și Rapid în Cupa UEFA. Să vedem până unde ajung.

S-a încheiat parcursul și în liga a treia, unde reprezentantele arădene au avut un sezon liniștit, mai puțin „petroliștii" din Pecica, care s-au cam culcat pe o ureche reușind abia în ultima etapă să se scoată de la retrogradare. Riscant, nu-i așa? Încolo, un campionat în care nu am contat în lupta pentru promovare. Poate la anul, când e posibil să avem cinci echipe în „C", dacă Frontiera Curtici câștigă barajul programat la sfârșitul acestei săptămâni. Le dorim succes!

În Coreea de Sud și Japonia „mondialul" este în plină desfășurare. Ecourile de la meciul de deschidere nu s-au stins nici acum. Victoria outsiderului, Senegal, în fața campioanei en-titre a lumii a făcut valuri. Franța a părut debusolată, deși un semnal de alarmă pentru ei trebuia să fie amicalul cu Belgia de acum două săptămâni, când „cocoșii galici" au fost învinși chiar pe „Stade de France". N-au tras învățăminte și asta s-ar putea să-i coste. Ar fi încă o surpriză dacă campioana și-ar face bagajele după faza grupelor. Nu-i sigur, dar s-ar putea. Nemții, în schimb, nu și-au făcut probleme de conștiință în partida cu saudiții, le-au dat patru în fiecare repriză. Ei au venit la acest mondial cu panzerele, în timp ce arabii au venit cu cămilele. De aici și diferența. Ba, mai mult, neamțul Klose, cu cele trei goluri marcate este, deocamdată, golgeter. Va reuși el, sau altcineva, să doboare recordul de goluri înscrise de un fotbalist la o ediție a C.M. stabilit de francezul Just Fontain care a marcat 13 goluri la ediția din Suedia - 1958. Pe atunci erau 16 echipe, acum sunt 32, mai multe meciuri, mai multe goluri. Va cădea și acest record?

Tot un „mondial", dar în doi, s-a disputat vineri în Polivalenta din București, mai precis meciul de box în care campionul mondial WBA, românul Leonard Doroftei i-a acordat revanșa argentineanului Raul Balbi, învinsul său din 5 ianuarie, de la San Antonio. Și de data aceasta Doroftei și-a învins adversarul, mai clar ca în primul meci, aducând o imensă bucurie românilor. Dacă Mihai Leu, în urmă cu câțiva ani, a devenit și el posesor al centurii cu diamante, a avut nesansa unei accidentări la braț, ceea ce l-a oprit să-i mai oferi revanșa adversarului său și astfel a pierdut centura. De data asta Leonard Doroftei a demonstrat că el este, în continuare, cel mai bun semiușor din lume, după un spectacol pugilistic senzațional. Doar comentatorul TVR1 ne-a dat ceva emoții privind starea de sănătate a campionului, care la finalul meciului era la un control medical, în timp ce Ionel al nostru îl aștepta la o conferință de presă, uitând că boxul profesionist este altceva decât fotbalul. Aici conferințele de presă se țin înaintea confruntării din ring și nu după ce ai dat și ai încasat 1000 de pumni. În rest, trecând peste naivitatea mereu tânărului nostru comentator, totul a ieșit bine.

Dinamo vine mai repede chiar decât ne așteptam. Nu la fotbal, ci la baschet, pentru a stabili la finele acestei săptămâni cine este campioana țării. După ce a învins în primul meci la Arad, West Petromul s-a deplasat pentru două meciuri în Ștefan cel Mare, unde putea încheia conturile. Nu a fost să fie, pentru că în primul joc au încasat-o de la dinamoviști de le-a sunat apa-n cap. Doar în al doilea meci elevii lui Dragan Petricevici și-au revenit și au pus lucrurile la punct. Acum ai noștri conduc cu 2-1 la general. Mai au nevoie de o singură victorie ca să îmbrace din nou tricourile de campioni. Fetele la BC ICIM Arad au ratat cel de al cincilea titlu consecutiv, pierzând la Târgoviște meciul nr. 4 cu Livas. Și asta după ce au dominat primele două sferturi. Apoi a urmat căderea și astfel tricoul de campioană l-a îmbrăcat Anca Nițulescu și nu sora ei Laura. Păcat, pentru că aveam toate motivele că credem într-un nou triumf.

ALEX. CHEBELEU

Fotbal - Divizia B

Vacanță anticipată

JIUL PETROȘANI - F.C. UTA 2-1 (1-1)

Sâmbătă, 1 iunie 2002, ora 11,00. Stadion „Jiul", teren bun, timp frumos, spectatori 400. Șuturi spre poartă: 13-11, pe poartă 4-7, cornere 8-9. ***Au marcat:*** *Frunză - min. 7 (penalty) și 73, respectiv Miculescu - min. 16.*

Jiul: *Istrate - Popa, Irina, Trăistaru, Apetrei (min. 57-Cristea)-Filip Popescu (min. 57-Vizitiu), Păuna (min. 57-Rizea), Sălășan, Vesa-Frunză, Badea.* ***Antrenor:*** *Ioan Constantinescu.*

F. C. UTA: *Huțan-Ardelean, Demian, Bier, Pițl (min. 74- Vezan) -Buhuș, Chitescu, Ciubăncan, Drida (min. 61 - R. Fritea) - Miculescu, A. Drăgan (min. 66 - Chevereșan).* ***Antrenor:*** *Ionuț Popa.*

Au arbitrat bine: *Valentin Igna - la centru, ajutat de Cornel Avram și Mihai Băiș - asistenți (toți din Timișoara).*

Cartonaș galben: *Cristea*

Observator F.R.F.: *Dan Ionescu (București)*

Pentru UTA, campionatul s-a încheiat după ultimul fluier al partidei cu Gaz Metan Mediaș, care a consfințit promovarea matematică în Divizia A. Așa că, în ultima rundă a eșalonului secund, gruparea „alb-roșie", susținută de ai săi fideli suporteri, mergea mai mult în excursie în Valea Jiului, unde avea să înfrunte o echipă deja retrogradată, dar obligată să îndeplinească baremul pentru a scăpa de penalizări în Divizia C. A rezultat o partidă agreabilă, în care echipa improvizată și foarte tânără trimisă în teren de Ionuț Popa a controlat în general ostilitățile până prin minutul 65, când „textiliștii" au intrat anticipat în vacanță, prilej pentru gazde de a da lovitura de trei puncte.

Petroșenenii au simțit că nu-i vor vedea la lucru pe marea parte a campionilor (suspendați sau accidentați), iar despărțirea de niște favoriți ce i-au dezamăgit în acest sezon nu a constituit un motiv de a rata partidele C.M. de fotbal și a lua loc în tribunele cochetului stadion din Vale. În prezența unei asistențe foarte reduse, minutele de tatonare au lipsit și la primele ocazii de fiecare parte, plasele au fost scuturate. În minutul 7, Bier face hent în careu și Frunză transformă penalty-ul pentru 1-0. Nouă minute mai târziu, Miculescu se trezește cu un balon la marginea careului petroșenean, de unde trimite un lob perfect pentru restabilirea egalității, 1-1. Tânărul fundaș stânga al UTA-ei, Adrian Pițl, își demonstrează pentru prima oară calitățile în

Dacă în tur Miculescu et. comp. îngenunchiau Jiul, la Petroșani, cu promovarea în buzunar, UTA s-a predat deliberat.
Foto: V. MUSCA

minutul 22, când mingea pornită din piciorul său îl depășește pe Istrate, dar bara se opune golului. Golgeterul Miculescu îl întrebuințează serios pe același portar al gazdelor cu o lovitură de cap la vinclu (min. 27), dar și „minerii" vor rata incredibil prin Frunză ce găsește doar plasa laterală a porții arădene, din poziție de unu la unu cu Huțan.

Începutul reprizei secunde a aparținut în totalitate vizitatorilor, ce și-au dorit parcă să dea totul din ei în acele minute, pentru a o lăsa mai moale spre final. Intervențiile salvatoare ale lui Istrate la „bomba" lui Chitescu (min. 47) și la devierea lui Ciubăncan din 5 metri (min. 51) au încadrat cea de-a doua bară în contul lui Pițl. Atât în dreptul „Bătrânei Doamne", care a depus - spunem noi - deliberat armele, pentru succesul necesar al amfitrionilor. Acesta s-a conturat în minutul 73, când Badea face șah-mat adormita defensivă a UTA-ei și îi oferă bucuria golului lui Frunză, 2-1. Transversala țintită de Sălășan în minutul 86 a trecut neobservată, căci cortina a căzut demult. Am văzut „actori" și spectatori arădeni cu adevărat fericiți că și-au îndeplinit un vis, revenirea în elită. De cealaltă parte, niște mineri mulțumiți pentru îndeplinirea baremului, dar triști pentru coborârea în infernul Diviziei C. Așa e viața, cu bucuriile și tristețile ei!

CĂLIN MNERIE

Declarații după meci

Ioan Constantinescu (antrenor principal Jiul Petroșani): „UTA a meritat să promoveze. A jucat fotbalul cel mai modern și mai aerisit din serie. Pentru mine, retrogradarea Jiului reprezintă primul eșec din viața de antrenor. Eu spun că principala vină îi revine conducerii ce i-a plătit pe jucători în avans și prea a fost darnică cu primele. Or, în cazul unor fotbaliști neprofesioniști, veniți din Diviziile C și D, acest lucru nu a fost de bun augur. Și totuși tonul l-au dat niște jucători consacrați ca Albeanu sau Brehui. Eu le-am cerut conducătorilor cai de curse, ei mi-au adus niște gloabe. Nu puteam face mai mult cu astfel de jucători. Ca antrenor, normal că aș prefera să rămân în Divizia B (n.a. Jiul ar putea cumpăra un loc în eșalonul secund), dar fără întăriri sănătoase și o altă strategie din partea conducerii mai bine am merge în C".

Ionuț Popa (antrenor principal F.C. UTA): „A fost un joc pe care cele două echipe l-au privit diferit. Noi eram mai mult cu gândul la vacanță, după sărbătoarea de săptămâna trecută, în timp ce gazdele erau motivate de îndeplinirea baremului. Nu pot să-mi condamn elevii că au luat mai ușor jocul și cred că nici minunații noștri suporteri, cărora le mulțumesc încă o dată, nu o pot face. Calendaristic, vacanța noastră începe marți după meciul de la Timișoara, cu Auto, în care importantă va fi ... repriza a treia. De acum înainte fiecare zi va fi importantă pentru club, care așteaptă ajutoare imediate din partea celor care-și doresc o echipă în Divizia A. Oficialitățile locale au promis că vor ajuta UTA și eu am încredere că o vor face. În funcție de aceasta, sper să-mi pot permite de a transfera măcar 3-4 jucători dintr-o listă mai mare. Pe acea listă s-ar putea afla și Albeanu (n.a. jucător sub contract cu Jiul). Nu doresc să spun mai multe acum."

CĂLIN MNERIE

VIAȚĂ DE SUPORTER

UTA, unul dintre cluburile de tradiție ale fotbalului românesc este cunoscut și pentru minunata sa galerie, care își însoțește favoriții în toate colțurile țării. Chiar dacă la Petroșani, „textiliștii" ar fi înțeles absența susținătorilor după un sezon istovitor, aceștia, din dragoste pentru culorile alb-roșii, nu au conceput ca refrenurile lor să nu se audă în Vale. Așa că, îmbarcați în două autocare, aproximativ 70 de „tifossii" conduși de Luca Alecu au pornit la drum când se mijea de ziuă. Cei 230 de kilometri au fost parcurși sub semnul unei bucurii greu de descris în cuvinte. Cântecele, scandările și istorisirile frumoaselor aventuri alături de „Bătrâna Doamnă" au avut darul de a ne desconspira câte ceva din viața de suporter. Vorbele lor simple, dar degajând o iubire fanatică pentru UTA, le-am surprins și noi și vi le redăm în continuare:

Cristian Doctor: „Pentru mine nu există nici un fel de piedică în calea însoțirii băieților oriunde ar juca ei. Am fost și voi fi mereu alături de ei și de ceilalți colegi din galerie. Hai UTA!".

Daniela Mureșan: „Galeria a devenit pentru mine o a doua familie. Îi iubesc pe toți și voi fi mereu în mijlocul lor. Dacă își rezolvă problemele financiare, UTA ar putea avea un viitor frumos în Divizia A. Altfel, mi-e teamă că va avea soarta UMT-ului".

Marian Muntean: „De 7 ani, o singură dată am sărit peste o deplasare cu UTA, când am fost bolnav. Ar fi o mare jignire la adresa noastră, a susținătorilor fideli ai „Bătrânei Doamne", dacă s-ar ajunge la vânzarea locului."

Claudiu Neamțu: „Ce mai, ne pregătim de Divizia A. E o mare bucurie pentru noi că am reușit să contribuim la redobândirea locului pe prima scenă. Deplasările lungi nu mă sperie de loc. Sunt dispus să fac orice sacrificiu pentru a fi alături de Bătrâna Doamnă."

... și în final șeful „Red Fighters", **Luca Alecu:** „În numele galeriei le mulțumesc jucătorilor de la UTA că ne-au făcut o așa bucurie, cu promovarea în Divizia A. Personal sunt și puțin trist, căci nu știu dacă voi mai continua să conduc galeria datorită programului încărcat de lucru. Căci în Divizia A, alte sunt responsabilitățile și nu vreau să fac o treabă doar pe jumătate. Oricum, iubirea mea pentru culorile alb-roșii e eternă."

CĂLIN MNERIE

REZULTATE FINALE

Seria I

Etapa a 30-a. Rezultate: Magnetica București-Dinamo Poiana Câmpina 2-1, Dacia Unirea Brăila-Cimentul Fieni 2-1, FC Onești-Midia Năvodari 3-0 (f.j.), Tractorul Brașov-AEK București 3-1, ARO Câmpulung-Diplomatic Focșani 3-1, Foresta Fălticeni-Inter Gaz București 4-2, Petrolul Moinești-Laminorul Roman 4-4, Rocar București-Metalul Plopeni 0-3 (f.j.).

Clasamentul final

1. AEK București	30	19	2	9	55-37	59 (+14)
2. Cimentul	30	16	6	8	42-18	54 (+9)
3. Magnetica	30	16	3	11	51-41	51 (+6)
4. Midia Năvodari	30	14	7	9	39-33	49 (+4)
5. Metalul Plopeni*	30	15	6	9	41-31	45 (+6)
6. Inter Gaz Buc.	30	13	6	11	37-29	45 (0)
7. Tractorul	30	12	7	11	31-26	43 (-2)
8. FC Onești	30	12	7	11	34-37	43 (-2)
9. Foresta	30	12	6	12	44-41	42 (-3)
10. ARO C-lung	30	12	6	12	37-38	42 (-3)
11. Diplomatic	30	10	8	12	29-32	38 (-7)
12. Dacia U. Brăila	30	11	4	15	30-37	37 (-8)
13. Dinamo P. Câmpina*	30	12	7	11	43-38	37 (-2)
14. Petrolul Moinești	30	9	6	15	37-48	33 (-12)
15. Laminorul	30	9	3	18	36-51	30 (-15)
16. Rocar*	30	5	2	23	12-61	11 (-28)

* Echipe penalizate cu 6 puncte. Rocar s-a retras din campionat.

Au retrogradat Poiana Câmpina, Petrolul Moinești, Laminorul Roman și Rocar București. A promovat AEK București. Cimentul Fieni va susține baraj.

Seria II

Rezultatele etapei a 30-a: Extensiv Craiova-FC Bihor 0-2, Poli Timișoara-Apulum Alba Iulia 0-2, Ind. Sârmei C. Turzii-CSM Reșița 1-2, Olimpia Satu Mare-FC Baia Mare 0-3, Internațional Pitești-ASA Tg. Mureș 2-1, Gaz Metan Mediaș-Pandurii Tg. Jiu 2-1, Jiul Petroșani-UTA 2-1, Minaur Zlatna-„U" Cluj 5-2.

Clasamentul final

1. UTA	30	19	6	5	48-21	63 (+18)
2. FC Baia Mare	30	19	6	5	60-21	63 (+18)
3. FC Bihor	30	14	8	8	45-28	50 (+5)
4. Extensiv	30	14	8	8	45-26	50 (+5)
5. Internațional	30	13	7	10	45-35	46 (+1)
6. CSM Reșița	30	13	7	10	38-37	46 (+1)
7. Apulum	30	12	8	10	46-46	44 (-1)
8. Pandurii	30	10	11	9	31-27	41 (-4)
9. M. Zlatna	30	11	8	11	37-38	41 (-4)
10. „U" Cluj	30	11	7	12	51-40	40 (-5)
11. I.S. C. Turzii	30	12	4	14	39-45	40 (-5)
12. Gaz Metan*	30	13	7	10	45-30	39 (+1)
13. Olimpia	30	11	1	18	46-56	34 (-11)
14. ASA	30	10	4	16	36-48	34 (-11)
15. Jiul Petroșani	30	7	4	19	32-56	25 (-20)
16. Poli Timișoara**	30	1	4	25	15-105	-8 (-38)

* echipă penalizată cu 7 puncte

** echipă penalizată cu 15 puncte

A promovat FC UTA. Barajul va fi jucat de FC Baia Mare. Au retrogradat Olimpia Satu Mare, ASA Tg. Mureș, Jiul Petroșani și Poli Timișoara.

CAMPIONATUL MONDIAL DE FOTBAL 2002

Grupa E

Remiză echitabilă

CAMERUN - IRLANDA 1-1 (1-0)

Când Mboma deschidea scorul pentru „leii neîmblânziți", în min. 39, ca urmare a superbei acțiuni a „spaniolului" Eto'o, se prefigura o nouă victorie, a doua, a Africii asupra Europei. Ratarea lui Geremi, care putea încheia socotelile, va împiedica însă selecționata Camerunului să se alăture Senegalului. Aceasta pentru că peste câteva secunde (min. 52), Holland va egala printr-un șut plasat de la marginea careului. Inferiori până atunci, „verzii" vor renaște din propria cenușă. Repriza a doua le va aparține, după ce în prima parte Eto'o, respectiv Song (portarul Alioum a evitat autogolul) vor fi protagoniști ai fazelor periculoase. Eto'o mai are o șansă, apoi portarul camerunez scoate încă o minge in extremis, iar pe final Irlanda atacă cu toate liniile, Keane nimerind bara. O remiză, la urma-urmei, echitabilă.

La fluierul arbitrului japonez Kamikawa s-au aliniat formațiile:

Camerun: Alioum-Tchato, Kalla, Song, Geremi, Lauren, Foe, Olembe, Wome, Eto'o, Mboma (Suffo, min. 68). **Antrenor:** Winfried Schafer.

Irlanda: Given-G. Kelly, Breen, Staunton, Harte (Reid, min. 78), Mc Ateer (Finnan, min. 46), Holland, Kinsella, Kilbane, Duff, R. Keane. **Antrenor:** Mick McCarthy.

Au asistat 34.000 spectatori, meciul desfășurându-se la Niigata.

ADRIAN HĂRȚĂU

Umilitor...

GERMANIA - ARABIA SAUDITĂ 8-0 (4-0)

Poți să le oferi „fiilor deșertului" producția de „Mercedes"-uri pe o lună, că tot nu pot încurca pe nimeni la „mondiale". Mașinăria de fotbal nemțească n-a avut pic de milă de saudiți, umilindu-i. Acest 8-0 reprezintă cea mai categorică victorie a germanilor în istoria participării lor la C.M. de fotbal. Cinci goluri au fost înscrise cu capul, diferența de gabarit și de știință a jocului dintre echipe fiind evidentă. Orice centrare în cazul arabilor reprezenta un real pericol. Extraordinară setea de gol a lui Klose, autor a unui hait-trick spectaculos.

Ne este foarte greu să credem că la acest „mondial" asiatic vom mai asista la un asemenea dezastru, la o asemenea umilință, precum cea îndurată de „piticii" saudiți.

La fluierul arbitrului Aquino Ubaldo (Paraguay) s-au aliniat formațiile **Germania:** Kahn - Linke, Ramelow (min. 46 - Jeremies), Ziege, Metzelder, Hamann, Ballack, Frings, Schneider, Jancker (min. 68 - Bierhoff), Klose (min. 75 - Neuville). **Antrenor:** Rudi Voller.

Arabia Saudită: Al Deayea - Tukar, Zubromawi, Al. Shehri, Al. Jaber, Al. Dossary, Sulimani, Al. Dosary (min. 46 - Al. Khathiran), Al. Temyat (min. 46 - Al. Shahram), Al. Waked, Al. Yami Ai (min. 75 - Al. Gomedi). **Antrenor:** Nasser Al. Johar.

Au marcat: Klose min. 20, min. 25 și min. 70, Ballack min. 40, Jancker min. 45, Linke min. 73, Bierhoff min. 84 și Schneider min. 90.

DANIEL SCRIDON

Grupa A

Când nimeni nu se mai aștepta

URUGUAY - DANEMARCA 1-2 (0-1)

De un slab nivel tehnic și spectacular am avut parte la jocul doi din Grupa A. Unul care poate, mai echitabil era să se încheie nedecis. Dar necruțătorul atacant danez Tomasson nu a fost de-acord cu egalul „Jovind" atunci când nimeni nu se mai aștepta.

Celestii sud-americani au așteptat prea mult de la Recoba, combinând previzibil și, dacă nu era „euro-golul" lui Rodriguez, am fi putut spune că aproape n-au contat. De partea cealaltă, nici danezii n-au rupt gura târgului, dar au știut să profite de greșelile adversarilor, trecând pe primul loc al grupei, la egalitate de puncte cu revelația Senegal.

Arbitrul Saad Mane, din Kuweit a condus bine formațiile: **Uruguay:** Carini - Mendez, Montero, Garcia, Rodriguez (min. 85 - Magallanes), Guigou, Varela, Abreu (min. 87 - Morales), Sorondo, Silva, Recoba (min. 80 - Regueiro). **Antrenor:** Victor Pua.

Danemarca: Sorensen - Tofting, Henriksen, Laursen, Heintze (min. 56 - Jensen), Helveg, Gravesen, Gronkjaer (min. 70 - Jorgensen), Tomasson, Sand (min. 87 - Poulsen), Rommedahl. **Antrenor:** Morten Olsen.

Au marcat: Rodriguez min. 47, respectiv, Tomasson min. 44 și min. 83.

DANIEL SCRIDON

Favorita s-a impus

Grupa F

Tradiție respectată

ARGENTINA-NIGERIA 1-0 (0-0)

Grupa F a C.M. de fotbal din Coreea de Sud și Japonia a început -ieri - la Ibaraki, în Japonia, față în față aflându-se Argentina și Nigeria.

Cu o pleiadă de vedete în teren, dar și cu altele pe banca de rezerve, favorita principală a competiției, în opinia majorității caselor de pariuri, formația sud-americană a reușit să se impună la limită, dar pe deplin meritat.

În prima repriză, Argentina a dominat mai mult, a avut și o posesie mai bună a balonului, dar mingea a refuzat să intre în poarta lui Shorunmu.

Nigerianul Okocha putea să înscrie contrar cursului jocului, dar Cavallero a fost la post. Repriza secundă a fost tot la discreția argentinienilor, care - scăpați cu fața curată - au presat tot mai mult și au înscris în min. 63, la un corner executat de Veron, Batistuta reluând cu capul în plasă, din interiorul careului mic: 1-0.

Așadar, start cu dreptul pentru sud-americani, care s-au arătat într-o formă deosebită, atacurile lor în valuri fiind cu greu stopate de niște nigerieni care nu mai formează o echipă cum a fost ea în mileniul trecut.

La fluierul arbitrului francez G. Veissiere, s-au aliniat următorii:

ARGENTINA: Cavallero - Zanetti, Pochettino, Samuel, Placente - Ortega, Simeone, Veron (Aimar), Sorin - Batistuta (Crespo), Lopez (K. Gonzalez).

NIGERIA: Shorunmu - Yobo, West, Okuwon-Cho, Babayaro - Agahoa, Sodje (Justice), Okocha, Lawal - Okbece, Kanu (Ikedia).

LEO SFÂRA

ANGLIA - SUEDIA 1-1 (1-0)

Al doilea joc din „grupa morții" a adus față în față două echipe cu stiluri asemănătoare. Scandinavii porneau la luptă cu tradiția în spate: de 34 de ani nu au mai pierdut în fața Angliei. Britanicii mizau totul pe Beckham și Owen.

A rezultat un egal care menține în lupta calificării ambele echipe. În prima repriză englezii au fost mai aproape de victorie, în schimb în ultimele secunde ale meciului, Larsson a ratat șansa loviturii decisive.

De-acum cele două formații trebuie să joace doar la victorie, orice pas greșit fiind aproape sigur, echivalentul părăsirii competiției, încă din faza grupelor, lucru inacceptabil în cele două tabere.

A condus corect și autoritar brazilianul Carlos Simon.

Formații-Anglia: Seaman - Mills, Cole, Ferdinand, Campbell, Beckham (min. 62 - Dyer), Scholes, Hargreaves, Vassell, Owen, Heskey. **Antrenor:** Sven Goran Eriksson. **Suedia:** Hedman - Mellberg, Mjallby, Linderoth, M. Svensson (min. 55 - A. Svensson), Alexandersson, Jakobson, Lucic, Larsson, Ljungberg, Allback. **Antrenor:** Tommy Soderberg.

Au marcat: Campbell min. 14, respectiv, Alexandersson min. 58.

DANIEL SCRIDON

Programul transmisiilor TV

Luni: **Croația - Mexic (ora 9,30), Brazilia - Turcia (12,00), Italia - Ecuador (14,30).**

Marți: **China - Costa Rica (9,30), Japonia - Belgia (12,00), Coreea de Sud - Polonia (14,30).**

Miercuri: **Rusia - Tunisia (9,30), SUA - Portugalia (12,00), Germania - Irlanda (14,30).**

După cinci decenii

Grupa B

Norocul lui Fortune

SPANIA - SLOVENIA 3-1 (1-0)

52 de ani a trebuit să aștepte echipa iberică pentru a debuta cu dreptul la un campionat mondial. În 1950, Spania reușea cea mai mare performanță a sa de la mondiale - locul 4. Elevii lui Jose Antonio Camacho au câștigat ieri cu claritate, în fața neplăcutei noastre cunoștințe, echipa care a oprit România de pe drumul său asiatic. Deși slovenii au amenințat în primele minute (Casillas s-a opus excelent), răspunsul a venit la loviturile libere executate puțin alături de către De Pedro. Raul va înscrie în stilul său caracteristic, în minutul 44, tot el periclitând poarta lui Simeunovič, imitat fiind de Tristan și De Pedro. Golul doi (min. 74) este consecința unei faze model, purtând semnătura lui Valeron. Slovenia reduce din handicap în min. 82, prin Cimirotic dar Morientes, proaspăt introdus pe gazon, „scoate" un penalty transformat impecabil de Hierro: 3-1. Victorie

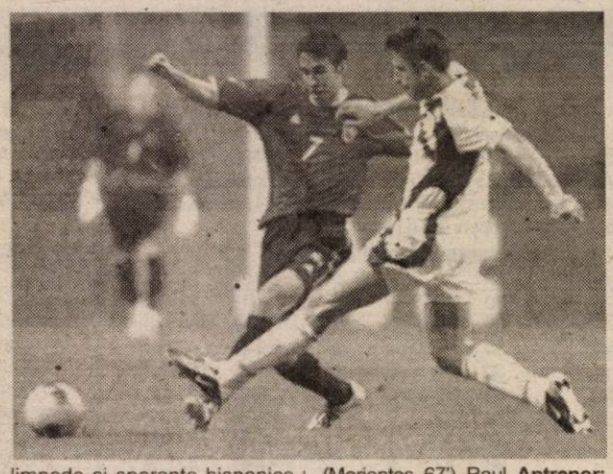

limpede și speranțe hispanice într-o comportare frumoasă și ... îndelungată.

Arbitrul marocan Guezzaz a condus garniturile:

Spania: Casillas - Puyol, Hierro, Nadal, Juanfran (Romero, 81'), L. Enrique (Helgura, 74'), Baraja, De Pedro, Valeron, Tristan (Morientes, 67'), Raul. **Antrenor:** Jose Antonio Camacho.

Slovenia: Simeunovič - Milinovič, Galič, Knavs, Novak (Gajser, 78'), Ales Ceh, Pavlin, Karič, Zahovič (Acimovič, 63'), Osterc (Cimirotič, 57'), Rudonja. **Antrenor:** Srecko Katanec.

Gwanju, spectatori: 38000.

ADRIAN HĂRȚĂU

PARAGUAY - AFRICA DE SUD 2-2 (1-0)

În primul meci al grupei B , pe Main Stadium din Busan (Coreea de Sud), selecționatele Paraguayului și Africii de Sud au terminat la egalitate, 2-2, în urma unui meci cu două reprize distincte.

Dacă primele 45 de minute au fost dominate clar de sud-americani, care și-au creat numeroase ocazii la capătul cărora s-a aflat același Roque Santa Cruz, care a și înscris o dată, cu capul, în minutul 39, partea secundă a jocului a aparținut naționalei de culoare. Golul doi al Paraguayului , reușit de Arce din lovitură liberă (min. 55) a coincis cu ultima sclipire a formației sale, care apoi s-a văzut depășită la toate capitolele de ambițioșii sud-africani. Pe acest fond a venit și egalitatea, consfințită de autogolul lui Struway, ce a deviat șutul lui T. Mokoena (min.63) și penalty-ul transformat de jucătorul lui Manchester United, Fortune , în ultimul minut al partidei.

Fără legendarul Chilavert între buturi , Paraguayul a trebuit să se mulțumească cu o remiză ce a evidențiat puterea de luptă a sud-africanilor.

La fluierul slovacului Lubos Michel s-au aliniat formațiile:

Paraguay: Tavarelli - Arce, Caceres, Ayala, Gamarra, Caniza - Struway (min. 86 - Franco), Alvarenga (min. 67-Gavilan), Acuna - Campos (min.72 - Morinigo), Santa Cruz. **Antrenor:** Cesare Maldini.

Africa de Sud: Arendse - Nzama, Radebe, A. Mokoena, Issa (min. 27 - Mukansi), Carnell - Sibaya, Zuma, T. Mokoena, Fortune - Mc. Carthy (min. 77 - Koumantarakis). **Antrenor:** Jomo Somo.

CĂLIN MNERIE

Fotbal - Divizia C

Victorie categorică în fața unor oaspeți „obosiți“

TELECOM ARAD - CUPRIROM ABRUD 5-0 (3-0)

Stadion „Telecom“. Timp superb; teren bun. Spectatori: 50. Șuturi la poartă: 28-5; pe poartă: 14-0. Cornere: 11-0. Au marcat: Petruț (min. 20 și min. 80), Arman (min. 9), autogol Jula (min. 36) și Toma (min. 76).

***Telecom:** Sabău (min. 46 Cohan) - Savin (min. 60 Maghici), Barna, Arman (cpt.), Toma - Militaru, Szilyer, Szellelki, Oprescu (min. 65 Corinda) - Ardelean, Petruț.* ***Antrenor:** Marius Grad.*

***Cuprirom:** Nicula - C. Micu, M. Micu (cpt.), Jula, Turbuțan - Chira, Baboș, Simina, Țibichi - Man, Goia.* ***Antrenor:** Mihai Costescu.*

***Au arbitrat bine:** Ștefan Erdei (Oradea) asistat de Nicolae Diculoiu și Valentin Barbu - ambii din Rm. Vâlcea.* ***Observator FRF:** Ionel Bungău (Timișoara).*

***Cartonașe galbene:** Savin (min. 13), Ardelean (min. 31), Szellelki (min. 70) respectiv Țibichi (min. 30) și Simina (min. 85).*

Odată pornită caravana transmisiilor televizate de la mondialele asiatice, era clar pentru toată lumea că nu mulți vor fi aceia care vor viziona „live“ o partidă fără miză dintr-o obscură Divizie C. Divizie care mai are în componența sa și câte o echipă gen Cuprirom Abrud, plecată în „toiul nopții“ spre Arad, într-o excursie cu mai multe popasuri „la una mică“ decât s-ar fi cuvenit!

Oboseala evidentă de pe fața și mai ales din „gesturile tehnice“ ale oaspeților este taxată încă din min. 9 de Arman, care reia cu capul în plasă din careu „libera“ trimisă de Militaru: 1-0. „Moții“ au probleme serioase de vedere, astfel că nu-l observă pe Petruț care pune un lat de antrenament la centrarea lui Oprescu din min. 20: 2-0. Militaru ia bara la țintă în min. 28, dar peste doar opt minute va fi 3-0: Petruț șutează de la marginea careului, Nicula este pe minge dar „stoperul“ Jula nu rezistă tentației de a-și învinge propriul portar deviind în plasă balonul.

Desele urcări în ofensivă ale căpitanului Iulius Arman au fost încununate cu golul deschiderii scorului (fază din meciul Telecom - Cuprirom Abrud, scor 5-0).
Foto: ONORIU FELEA

În mitanul secund „insolația“ lovește crunt în vizitatori dar Corinda nu profită de această stare de fapt șutând în bară în min. 72. Faza de 4-0 din min. 76 este parcă desprinsă din ciclul „comici vestiți ai gazonului“: Toma intră în unghi lateral dreapta de unde trimite un șut anemic și „plouat“, portarul prinde inițial balonul după care, scurt-circuitat, îl scapă în poartă. Oaspeții se trimit unii pe alții la origini, prilej pentru Petruț de a relua cu capul pentru 5-0 cornerul executat de Toma în min. 80. Până la final Petruț poate majora diferența dar balonul șutat spre poartă în min. 89 întâlnește bara.

Pentru „telefoniști“ urmează o binemeritată vacanță, după un sezon destul de bun, în care vor medita probabil - între altele - și la misteriosul eșec din partida cu Teiușul...

SORIN CAZAN

Declarații „la cald“

Marius Grad (antrenor Telecom): „Am încheiat un campionat bun, pe finalul căruia având un loc asigurat, echipa nu s-a mai întrebuințat. Mă bucură faptul că Ardelean, Toma și Militaru au fost selecționați la lotul divizionar C condus de Nae Manea. Și Gligor ar fi putut juca astăzi dar l-am învoit pentru că termină anul școlar.“

Mihai Costescu (antrenor Abrud): „În lotul nostru este o debandadă totală din cauza neachitării a trei prime de joc, motiv pentru care am venit fără șapte titulari. Dacă nu vom fi preluați de Eurogold, firmă ce exploatează mina de la Roșia Montană, viitorul acestei echipe va fi sumbru iar eu probabil voi renunța la postul de antrenor.“

SORIN CAZAN

După mult timp, o victorie categorică

TRICOTAJE INEU - MINERUL LUPENI 4-2 (3-1)

Stadion: Tricotaje Ineu, teren bun; timp frumos; spectatori 100. Au marcat: Mițiți (min. 16, 26), Pantea (min. 20), Goldiș (min. 73) respectiv Stancu (min. 40, 86).

Tricotaje: Balint - Pap (min. 62 Ionescu), Jurcă (cpt.), Cristea, Toduța - Boloș, Abru-dean, Goldiș, Laza - Mițiți (min. 37 Mangu), Pantea (min. 54 Balaci). **Antrenor:** Cornel Gaie.

Minerul: Andrei - Dobra (cpt), Damian, Poenariu, Barbu - Szoradi (min. 46 Simon), Purda, Radu, Kanduth - Neiconi (min. 19 Colcsar), Stancu. **Antrenor:** Mihai Basarab.

Au arbitrat bine: R. Avram, Fl. Damaschin, O. Maier (toți din Timișoara). **Observator FRF:** Ion Corlan.

Cartonaș galben: Kanduth (min. 84); **Cartonaș roșu:** Andrei (min. 19).

Jucătorul meciului: Gabi Cristea (Tricotaje).

Conștienți că, în cazul unui eșec, ar putea retrograda, elevii lui Cornel Gaie au început în forță partida cu Minerul Lupeni. După un sfert de oră de tatonări, ineuanii au o perioadă excelentă de zece minute în care au reușit să înscrie trei goluri: Mițiți (min. 18, un șut din unghi mort deviat și de Poenariu), Pantea (min. 20, șut plasat din interiorul careului) și din nou Mițiți (min. 26 - lovitură precisă de cap la o centrare de pe stânga a lui Goldiș). În min. 19, goal-keeperul oaspeților Andrei a fost eliminat pentru jucarea mingii cu mâna în afara careului, antrenorul Mihai Basarab înlocuindu-l pe Neiconi cu portarul de rezervă Colcsar.

Din păcate, în min. 37, Dan Mițiți nu mai poate continua partida accidentându-se, iar acest lucru scade forța ofensivă a „Tricotajelor“. În locul său, a debutat în divizia „C“, la 16 ani, juniorul Mangu.

Oaspeții reduc din handicap în min. 40, când Stancu profită de o ieșire greșită a lui Balint și înscrie. Repriza secundă nu a adus mari modificări. Un gol de fiecare parte - Goldiș respectiv Stancu - și un nou debut: Ionescu (tot 16 ani).

Campionatul se termină astfel cu bine pentru Tricotaje Ineu, care se pregătește deja pentru noul campionat. La acest joc a asistat și posibilul viitor antrenor - Sorin Cigan (fost internațional și jucător timp de mulți ani în prima divizie din România, dar și din Ungaria). De asemenea, există unele semnale de implicare financiară din partea lui Ioan Caia, care a ratat de puțin primul loc în Divizia „D“ cu Șiriana Șiria.

RADU ROMANESCU

Rezultatele ultimei etape:

Metalurgistul Cugir - A.C.U. Arad 2-1, Soda Ocna Mureș - West Petrom Arad 1-2, Minerul Certej - Aurul Brad 5-0, Mureșul Deva - Corvinul Hunedoara 0-2, Telecom Arad - Cuprirom Abrud 5-0, Tricotaje Ineu - Minerul Lupeni 4-2, Inter Petrila - CFR Simeria 2-1, Rapid Teiuș- Dacia Orăștie 1-3.

Clasament

1. Corvinul	30	23	4	3	64-18	73	(+28)
2. Certej	30	23	2	5	67-25	71	(+26)
3. A.C.U. Arad	30	17	4	9	56-29	55	(+10)
4. Lupeni	30	16	3	11	49-37	51	(+6)
5. Telecom	30	14	3	13	58-47	45	(0)
6. Deva	30	12	3	15	51-43	39	(-6)
7. Cugir	30	12	3	15	42-44	39	(-6)
8. Abrud	30	12	3	15	33-43	39	(-6)
9. Ocna Mureș*	30	13	3	14	55-45	36	(-6)
10. Tricotaje Ineu	30	10	5	15	39-46	35	(-10)
11. Orăștie	30	10	5	15	34-52	35	(-10)
12. Simeria	30	10	4	16	31-64	34	(-11)
13. West Petrom	30	8	9	13	30-47	33	(-12)
14. Teiuș	30	9	4	17	37-70	31	(-14)
15. Petrila	30	9	4	17	33-61	31	(-15)
16. Brad	30	7	9	14	27-41	30	(-15)

* echipă penalizată cu 6 puncte.

A promovat Corvinul Hunedoara. Au retrogradat Inter Petrila și Aurul Brad.

Merituoasă campioană județeană

FRONTIERA CURTICI VISEAZĂ CU OCHII DESCHIȘI LA DIVIZIA C

După o luptă palpitantă, întreținută „artificial“ și de ajefiștii care nu s-au sfiit să-și arate dragostea pentru Șiriana Șiria, într-un final „nebun“ de campionat, cea mai valoroasă echipă a „D“-ului arădean - Frontiera Curtici - a devenit campioană județeană. Lucru ce duce automat la disputarea barajului de promovare în Divizia C.

Federalii au decis ca Aradul să se „împerecheze“ pentru baraj cu Bihorul și a ieșit un joc: Frontiera Curtici - Minerul Tileagd, ce se va disputa pe 8 iunie în Cetatea Unirii. Imediat ce a încheiat lupta cu Șiriana, staff-ul de conducere curticean a trecut la „prepararea“ barajului. Sub comanda lui Gigi Cameniță și Honoriu Dobra, campionii județului s-au deplasat la Moneasa, unde timp de cinci zile și-au reîncârcat „bateriile“. 19 jucători visează cu ochii deschiși la eșalonul trei al fotbalului românesc: **C. Moț și Boiți - portari; Maghici, Bilan, Fâșie, Crașovschi, Suciu, Cotuna, Călin, M. Moț, Juncu, Oiță (întoarcerea „excursionistului“ din Ungaria), Moțiu, Bârla, Băd, Șaba, Cernea, Dogaru și Liga.** Între două antrenamente zilnice în Moneasa, Frontiera și-a găsit timp și pentru un amical (scor 2-2, goluri Moțiu și Oiță), cu Tricotaje Ineu.

Prea multe informații despre adversara de la baraj nu se știu. Tocmai de aceea, un „comando“ curticean format din Cameniță-Dobra-Suciu a încercat să vadă la lucru gruparea din Tileagd, la meciul de cupă cu Arcadia Oradea, de la mijlocul săptămânii trecute. Numai că, patronul echipei bihorene le-a interzis „străinilor“ să pună piciorul pe stadion. Fețele necunoscute intrau doar după prezentarea buletinului, iar pentru „tupeul“ de a încerca să „spioneze“ adversara de la baraj, pe capul trimișilor curticeni a căzut un potop de jigniri dinspre patronul Tileagdului. Și uite-așa, antrenorii Frontierei nu au culeș nici o informație despre câștigătoarea județului Bihor.

Cu toate acestea, curticenii nici nu concep să nu „moară“ pe teren pentru atingerea obiectivului propus: promovarea. Pentru ei a început deja numărătoarea inversă înaintea marelui examen de sâmbătă....

DANIEL SCRIDON

OLARIUL „BATE” SÂNTANA...

După cum aflăm de la **Titus Lupitu**, președintele clubului de fotbal „PRO SPORT“, Sântana este pe cale să rămână fără echipă de fotbal. Deși s-a angajat să redreseze sportul cu balonul rotund în această comună preluând din mers echipa, dl. Lupitu spune că fără sprijinul autorităților locale este aproape imposibil să facă performanță. „Sunt în tratative foarte avansate atât cu Primăria din Olari, cât și cu firma AXICRIVAS, tot din Olari, ca sponsor principal, să „mut“ acolo echipa de fotbal. Sunt obligat să fac această mișcare deoarece aici, la Sântana, n-am fost ajutat de către autorități“ - mărturisește dl. Lupitu.

Așadar, cea mai mare comună din județul Arad poate rămâne fără echipa de fotbal, în detrimentul vecinilor din Olari, așezare situată la 5 km de Sântana.

B. C.

Fotbal-Divizia A

DINAMO ESTE CAMPIOANĂ

Ultima etapă (a 30-a)

Rapid - Oțelul Galați 2-1, U.M.T. - Ceahlăul Pt. Neamț 0-1, Dinamo - FC Brașov 4-0, Farul C-ța - Petrolul Ploiești 2-1, Sportul Studențesc - FC Argeș 3-3, Astra Ploiești - Steaua 1-1, FCM Bacău - Gloria Bistrița 2-0, „U“ Craiova - FC Național 2-1.

Clasament

1. Dinamo București	30	17	9	4	63-33	60	(+15)
2. FC Național	30	16	10	4	44-20	58	(+13)
3. Rapid*	30	15	6	9	50-31	50	(+6)
4. Steaua	30	15	5	10	47-31	50	(+5)
5. Oțelul	30	14	7	9	34-24	49	(+4)
6. FCM Bacău	30	14	4	12	43-40	46	(+1)
7. „U“Craiova	30	12	8	10	40-35	44	(-1)
8. Ceahlăul	30	13	4	13	35-37	43	(-2)
9. Gloria	30	13	2	15	29-41	41	(-4)
10. FC Argeș	30	11	7	12	36-39	40	(-5)
11. FC Brașov	30	10	9	11	33-34	39	(-6)
12. Astra	30	9	10	11	29-28	37	(-8)
13. Sportul	30	9	7	14	40-53	34	(-11)
14. Farul	30	8	8	14	32-44	32	(-13)
15. Petrolul	30	5	10	15	30-48	25	(-20)
16. U.M.T.	30	3	6	21	24-71	15	(-30)

* echipă penalizată cu un punct

Dinamo va fi înscrisă în turul 2 preliminar, penultimul, al Ligii Campionilor. În Cupa UEFA vor participa FC Național și Rapid. Au retrogradat Petrolul și U.M. Timișoara. Sportul Studențesc și Farul Constanța vor juca baraj.

Andrei Pavel s-a calificat în sferturile de finală ale turneului de la Roland Garros

Jucătorul român de tenis Andrei Pavel s-a calificat, duminică, în sferturile de finală ale turneului de Mare Slam de la Roland Garros.

Pavel s-a impus în optimile de finală, cu scorul de 6-1, 7-6 (11/9), 6-4, în fața germanului Tommy Haas, al treilea favorit al competiției.

Andrei Pavel a obținut astfel cea mai bună performanță într-un turneu de Mare Slam.

În sferturile de finală, Andrei Pavel, cap de serie numărul 22, îl va întâlni pe spaniolul Alex Corretja, cap de serie numărul 18, care l-a învins, cu scorul de 6-3, 6-2, 7-5, pe argentinianul Mariano Zabaleta.

Pentru calificarea în sferturile de finală, Pavel va primi un cec în valoare de 103.000 euro și 50 puncte ATP.

În urma acestei victorii, Pavel a egalat scorul întâlnirilor directe cu Tommy Haas, acesta fiind acum de 3-3.

FINALA CAMPIONATULUI NAȚIONAL DE BASCHET

Masculin: Schimbarea la față

DINAMO - WEST PETROM ARAD 68-74 (31-34)

După umilința suferită vineri de baschetbaliștii de la West Petrom, sincer, nu ne așteptam la o revenire imediată a lor, căci toți păreau că le este lehamite de tot ce-i înconjoară. Apoi, după cum a evoluat Dinamo în meciul doi al finalei, ne era greu să gândim că situația se poate schimba radical, la doar 16 ore după încheierea precedentului joc. Trăgeam - totuși - nădejde că „petroliștii" se vor trezi și nu se vor mai face de râs.

Și a început meciul trei al finalei C.N. de baschet masculin. Exasperat, probabil, de neputința mai multor jucători cu o zi înainte, antrenorul arădenilor, Dragan Petricevici a aruncat în teren un „cinci" cel puțin interesant, format din Seleskovici, Marjanovici, Konakovici, Apostol și Anghel iar pe bancă au luat loc Vereș, Szijarto și Burlacu.

În acest fel, Dinamo s-a desprins rapid. A fost 4-0, 9-4, 15-8 și 17-8, în min. 6, când s-a cerut time-out de banca oaspeților. Profitând și de câteva schimbări, fiind introdusă în teren „artileria grea", West Petrom a început să-și revină, încet, încet, iar la finele primului sfert era 21-16.

Seria bună a arădenilor a continuat și în cel de-al doilea sfert când aceștia s-au apropiat tot mai mult de Dinamo, iar în min. 18, au reușit să preia pentru prima oară conducerea: 29-30. Până la pauză, West Petrom a rămas la cârma partidei și după 20 de minute scorul era 31-34.

Era clar, schimbarea la față avusese loc, în ciuda faptului că Dinamo era slabă, iar West Petrom conducea, dar nu strălucea.

În sfertul trei, credeam că „petroliștii" vor reuși să-și impună și mai clar punctul de vedere, căci a fost 31-37, 35-40 sau 37-42. Dar, vorba românului, „nu zi hop până n-ai sărit pârleazul". În min. 27, gazdele au reușit să întoarcă rezultatul, 44-42, pe fondul unor greșeli nepermise ale adversarului. Chiar și la a doua pauză mică scorul era favorabil „alb-roșilor": 53-52.

Așadar, lucrurile erau destul de liniștite, arbitrajul, în general bun, iar nimic până atunci nu anunța finalul ce a declanșat - apoi - scandalul.

La începutul ultimului sfert, arădenii au dat impresia că pot schimba soarta rezultatului, trecând la conducere: 55-56, în min. 32. Dar, dinamoviștii au revenit repede și, în min. 37, a fost - deja - 65-60.

Coșul lui Seleskovici, un minut mai târziu, a făcut ca scorul să devină 65-63 și tensiunea să crească simțitor. Dinamoviștii, nervoși precum au fost „petroliștii" în urmă cu o zi, au început să simuleze, să intimideze arbitri, iar arădenii - profitând de acest fapt - și-au văzut de joc, conducând cu 68-65, cu mai puțin de un minut înainte de final. Un coș de trei puncte al lui Popa a egalat situația, iar din acest moment și până după meci, e greu de înțeles ce s-a putut întâmpla. Rând pe rând, arbitrul Gabriel Roceanu dă de.două ori greșeală tehnică băncii de rezervă a lui Dinamo, iar Popa este descalificat, după ce a alergat, ca un leu turbat, prin teren, după Konakovici, plăcându-l pe acesta ca la rugby.

Szijarto și Konakovici au ratat cu nonșalanță aruncări libere, sârbul reușind - totuși - un punct. La a doua greșeală tehnică, Vereș nu i-a iertat pe gazde, scorul final fiind 68-74, dar totul desfășurându-se într-o atmosferă extrem de ostilă arădenilor, iar apoi arbitrilor.

După meci, arbitrul Roceanu a fost lovit de doi spectatori, cei de la West Petrom au fugit repede la vestiare, iar dinamovistul Popa a urcat în tribune, la propria galerie, încurajând-o la acte huliganice.

Iadul era parcă pe pământ, însă din toată acea atmosferă rămâne victoria celor de la West Petrom, care conduc acum în finala C.N. de baschet masculin, cu scorul general de 2-1, iar următoarele două meciuri se vor disputa la Arad, al cincilea doar dacă va fi nevoie.

DINAMO: Drobnjak, Helcioiu 10, Caraiani, V. Mocanu, Popa 11 (2x3), I. Mocanu 14, Fometescu 15 (1x3), Cărutașu 14, S. Markovici 4 (1x3).

WEST PETROM: Vereș 7, Anghel 8, Szijarto 22 (2x3), Marjanovici 17 (2x3), Konakovici 12, Seleskovici 3 (1x3), Burlacu 4, Apostol 1.

Au arbitrat cu greșeli: G. Roceanu (București) și M. Udrică (Craiova).

LEO SFÂRA

Feminin: Și totuși, titlul s-a pierdut la Arad

LIVAS TÂRGOVIȘTE - BC ICIM ARAD 61-50 (12-13; 15-21; 21-6; 13-10)

Atunci când îți dorești enorm ceva, de cele mai multe ori se întâmplă. Păcat că nu s-a realizat și în cazul ICIM-ului, în meciul cu numărul 4 al finalei, disputat sâmbătă la Târgoviște. Cu 2-1 pentru ele, cu avantajul terenului și publicul alături, jucătoarele Livasului și-au împlinit visul, acela de a îmbrăca tricourile de campioane. Poate, sau mai bine zis, mai mult ca sigur, altfel se punea problema dacă arădencele își adjudecau victoria la Arad, în cea de-a III-a partidă. Ultimele zece minute de atunci le-au costat pe fetele noastre. Greșelile au fost plătite scump, acum. După patru ani în care BC ICIM a deținut supremația în baschetul feminin, toată lumea se aștepta la aceeași performanță. Dar, cum toate au un început și un sfârșit, anul competițional 2001/2002 a clasat formația arădeană pe locul secund. E bine, e rău?

La cât de hotărâte au intrat baschetbalistele arădence pe teren și la cât de încrezătoare gazdele, (doar jucau cu medaliile pe masă), meciul părea că va fi unul echilibrat, deschis oricărui rezultat. Partida începe tensionant, cu greșeli de ambele părți: 2 puncte Gutău, 3 Stoenescu și 2-3 (min. 3). Livasul se distanțează la 9-5, și din nou Ancuța cu o triplă micșorează avantajul: 9-8 (min. 6). E bine că țin aproape arădencele, ba mai mult reușesc să termine în avantaj primul sfert, 12-13. Au urmat zece minute extraordinare ale fetelor noastre. Cu Anne-Marie Părău în primplan, BC ICIM a făcut un sfert foarte bun, dătător de speranțe pentru următoarele două. Livasului nu-i intră aproape nimic, se pripește în atac, antrenorul Ioan Valerian se agită ca un leu în cușcă, în timp ce oaspetele au dat de înțeles că pot egala situația la meciuri, prelungind astfel finala: 27-34 (min.20).

Și de ce ți-e frică nu scapi. Cei doi arbitri își intră puțin în rolul de „gâzdari", arădencele, așa cum au făcut-o și în alte partide au căzut psihic, fizic, ele știu cum. Pe acest fond și încurajate frenetic de aproape 3000 de oameni, jucătoarele dâmbovițence revin, egalează, preiau conducerea și se distanțează la 48-40, după sfertul III. Aici s-a scris soarta finalei, dar ce s-ar fi întâmplat dacă cei doi „fluierași" ar fi lăsat jocul să decurgă normal? Asta nu scuză evoluția slabă a arădencelor în acest sfert, când s-a decis totul: 21-6, scorul sfertului spune ceva, nu?

Ultimele zece minute nu mai pot schimba nimc. Se ajunge la 51-45 (min. 33), noi mizăm pe aruncările de trei care, din nefericire, nu au avut efectul dorit. 61-50 și cu scorul general de 3-1, Livas Târgoviște este noua campioană a țării.

Formații și marcatoare: Livas: A. Nițulescu 14, Pașcalău 12, Pricop 11 (2x3), Nicolae 10, Gutău 10, Condei 4, Ștefănescu, Meszaros, Duma, Müller, Turcu. **Antrenor**: Ioan Valerian. **BC ICIM**: Părău 16, Drăguș 10, Stoenescu 6 (2), Belevich 5, Matei 5, Grecu 5 (1), Iaroska 3 (1), L. Nițulescu, Moroșan, Nagy, Popovici, Sandu. Antrenori **Zoran Visici** și **Petru Eleș**.

Au arbitrat cu greșeli: Bogdan Bădilă (București) și Marian Oprea (Brașov). **Delegat FRB:** Octavian Vestinian (București).

ADELA CIOLOCOI

Bucurie și tristețe

Festivitatea de premiere a fost oficiată de nimeni altul decât președintele FRB, Ioan Dobrescu. Am fi vrut să redăm câteva din cuvintele dumnealui, dar din cauza stației ce bârâia nu putem. Componentele B.C. ICIM alături de antrenori și directorul tehnic au primit medaliile de argint, iar noile campioane medaliile din cel mai prețios metal și tricouri. Hora bucuriei, șampanie, poze, pupături, îmbrățișări pe de-o parte, tristețe și lacrimi în rândul arădencelor. Așa e peste tot, întotdeauna există un învins și un învingător.

A. C.

„ÎMI PARE RĂU..."

„Am făcut tot ce am putut pentru a câștiga. Am jucat bine la început, am fost în avantaj, Livasul a fost ajutat să se ridice și apoi nu i-a fost greu să preia conducerea. Cineva trebuia să câștige și altcineva să piardă. Nu-i plăcut să pierzi, mai ales după patru ani de tradiție în care BC ICIM a fost campioană. Îmi pare rău că s-a întâmplat acum, când sunt eu antrenor" - ne-a declarat după meci antrenorul Zoran Visici.

A. C.

22 DE MINUTE DE JOC - 0 PUNCTE!

În ultimele partide, Laura Nițulescu a avut o evoluție sub așteptările tuturor. Cu 9-10 puncte pe meci, pivotul arădean, cu o mare experiență în spate a dezamăgit iubitorii baschetului din Arad și nu numai. Totul a culminat cu disputa de sâmbătă, când în cele 22 de minute cât a jucat nu a reușit nici măcar un punct pentru formația sa. Statistica arată că ceva nu e în regulă sau de vină să fie forma slabă în care se află? O întrebare, câte răspunsuri?

A. C.

Dinamo ar putea boicota ultimele două partide

Echipa Dinamo Erbașu ar putea boicota ultimele două partide ale finalei campionatului național de baschet masculin, pe care o dispută cu formația West Petrom Arad, a declarat, duminică, agenției MEDIAFAX președintele CS Dinamo București, Marcel Popescu.

Conducerea dinamovistă ar putea lua această decizie în semn de protest față de prestația arbitrilor Marius Udrică și Ion Roceanu, care au condus, sîmbătă, în Sala Dinamo, meciul al treilea al finalei, cîștigat de echipa din Arad, cu scorul de 74-68. În urma acestei victorii, West Petrom conduce cu scorul general de 2-1 și are avantajul terenului propriu la ultimele două partide, care se vor desfășura vineri și sîmbătă.

"Este incredibil ce s-a întîmplat la meciul de sîmbătă. Conduceam cu cinci puncte, cînd mai erau două minute de joc. Însă arbitrii au dictat într-un minut trei greșeli tehnice împotriva noastră și i-au «împins» de la spate pe arădeni. Pot spune că arbitrajul a fost infect și că studiem posibilitatea de a nu ne prezenta la meciurile de la Arad", a afirmat Popescu. Oficialul dinamovist a acuzat Federația Română de Baschet pentru delegările făcute și a precizat că va înainta un memoriu la Ministerul Tineretului și Sportului (MTS) în care va cere sancționarea conducerii FRB. "Nu este posibil ca la unul dintre meciurile ce contează pentru desemnarea campioanei României să nu fie prezentă nici o persoană din conducerea federației. Am înțeles că Ioan Dobrescu (n.r. - președintele FRB) a fost la Tîrgoviște, la finala campionatului feminin. Poate că are interese pe acolo. Cred că maniera de arbitraj a fost dirijată de federație și că Dobrescu conduce forul baschetbalistic împotriva lui Dinamo", a spus președintele CS Dinamo.

Polo Campionatul de provincie

ASTRA RODEAZĂ POLOIȘTII VIITORULUI

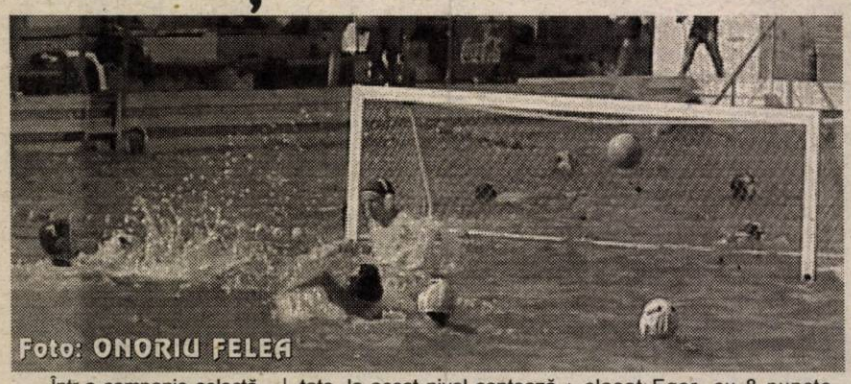

Foto: ONORIU FELEA

Într-o companie selectă - șase echipe maghiare și una din Slovacia - echipa de polo Astra Arad a participat sâmbătă și duminică la Campionatul de Provincie pentru copiii născuți în anul 1989. Etapa cu numărul 7 a întrecerii a avut loc în bazinul Pădurice, adversarele grupării pregătite de antrenorul Martin Liptak, fiind BVSC, Villano Fókak, Szolnok, Eger, Szentes, Kosice și Szeged. Mai presus de rezultate, la acest nivel contează jocurile, acumularea de experiență competițională, deziderate posibile prin confruntări cu grupări ale unei școli de polo renumite precum cea maghiară. Sâmbătă arădenii au cam avut și ghinion, nimerind de 26 de ori barele porților adverse. Dar iată scorurile înregistrate de echipa noastră: 3-8 cu BVSC , 4-7 cu Szolnok, 5-9 cu Villano Fókak, 7-3 cu Szentes. Pe primul loc s-a clasat Eger, cu 8 puncte, urmată de BVSC, Villano Fókak și Kosice, cu câte 6 puncte, departajate de golaveraj. Astra a ocupat locul 7. În clasamentul general conduce tot Eger, arădenii situându-se pe poziția a 6-a. Lotul Astrei a fost compus din Hodăgeu, Lengyel, Hălmăgeanu, Șerban, Perian, Cârstoiu, Grama, Zaczko, Iepure, Todoca, Ban, Bâlcea, Căptoiu, Sajgo.

ADRIAN HÂRȚĂU

Presa internațională

LEONARD DOROFTEI A MERITAT VICTORIA ÎN MECIUL CU RAUL BALBI

Presa internațională consideră că pugilistul român Leonard Doroftei a meritat victoria în meciul cu argentinianul Raul Balbi, contînd pentru titlul mondial la categoria semiușoară, versiunea WBA, partidă desfășurată, vineri, în Sala Polivalentă.

"Dorin și-a dominat adversarul în fața unei săli gălăgioase cu 6.000 de persoane și de două ori a fost aproape să învingă prin KO. Aruncînd lovituri puternice cu pumnul drept, Dorin l-a făcut pe Balbi să rămînă în apărare în toate cele 12 runde. Cei trei judecători l-au văzut în unanimitate învingător pe Dorin", scrie "Montreal Gazzette".

Publicația citată notează că Balbi a încercat să preia controlul meciului în runda a patra, dar încercarea lui a eșuat, deoarece Dorin i-a aplicat lovituri puternice la cap.

"Balbi a fost salvat de clopoțel în runda a opta, cînd Dorin l-a împins în corzi cu o serie rapidă de lovituri. Balbi a căzut la podea în runda a 11-a, cînd Dorin l-a lovit de mai multe ori, în timp ce mulțimea exaltată striga «România». Una dintre urechile lui Dorin era însîngerată, dar el a continuat să-și urmărească adversarul pînă în ultima repriză", menționează "Montreal Gazzette".

Site-ul fightnews.com notează că, după ce a arătat curajul unui leu în meciul din ianuarie, Leo "The Lion" Dorin a arătat valoarea unui campion în meciul revanșă, păstrîndu-și centura de campion. "Folosind foarte mult lovitura de stînga, Dorin a arătat o agresivitatea continuă și o tehnică deosebită pe care nu a avut-o în primul meci.

Dorin, care a fost agresiv chiar de la începutul meciului, nu a avut probleme. Balbi, care nu a arătat foarte multe, a fost bun în primele patru runde, dar a avut puține șanse de a învinge, deoarece Dorin l-a lovit fără încetare", scrie fightnews.com. Sursa citată menționează că mulțimea striga și cînta, în timp ce eroul ei domina meciul. "La finalul meciului, Dorin arăta ca un războinic. Sîngele îi curgea din arcada dreaptă, care i-a fost spartă în runda a patra, cea mai bună a lui Balbi. Nu a existat însă nici o îndoială privind cîștigătorul meciului", adaugă site-ul fightnews.com.

Publicația "Le Quotidien" notează că Leonard Doroftei a făcut un meci tehnic și disciplinat pentru a-și păstra titlul mondial la categoria semiușoară, versiunea WBA, iar românul a demonstrat, vineri, că este un elev ascultător.

"Mai multe mii de suporteri români, în culmea fericirii, au asistat la acest triumf. De data aceasta, victoria lui Dorin nu a mai putut fi pusă la îndoială", scrie "Le Quotidien".

"Niciodată nu am văzut o mulțime atît de gălăgioasă. Spectatorii cîntau împreună în timpul meciului. Ne-am îndoit de faptul că entuziasmul publicul ar putea avea vreun efect asupra psihicului lui Balbi, dar acest lucru s-a întîmplat. Este greu de descris ce a fost în sală în momentul în care Leonard l-a trimis la podea pe Balbi", a declarat antrenorul pugilistului român, Stefan Larouche.

Cotidianul argentinian "Clarin" a publicat un articol cu titlul "Visul lui Balbi s-a izbit de Dorin" în care notează: "Nu a fost să fie. Raul Balbi a fost o umbră, iar Leonard Dorin un campion temperamental, care a avut multe rezerve fizice și sufletești pentru a-l eclipsa pe argentinian. Pentru Balbi a fost o noapte pe care trebuie să o uite".

MINISTERUL FINANȚELOR PUBLICE

DIRECȚIA GENERALĂ A FINANȚELOR PUBLICE A JUDEȚULUI ARAD
ADMINISTRAȚIA FINANȚELOR PUBLICE A ORAȘULUI CURTICI

PUBLICAȚIE DE VÂNZARE

În conformitate cu prevederile art. 55 și 65 din O.G. nr. 11/1996 privind realizarea creanțelor bugetare,

ADMINISTRAȚIA FINANȚELOR PUBLICE CURTICI

organizează licitații

1. În ziua de **14.06.2002** orele 10, la sediul **SA 5 Iulie Macea** din loc. Macea nr. 795, se vor vinde următoarele bunuri, proprietatea debitoarei SA 5 Iulie Macea:

BUNURI MOBILE: mașină de semănat SPC 6 - 15.000.000 lei; combină recoltat furaje E 281- 30.000.000 lei; MAC 3 - 7.000.000 lei; tăvălug neted - 5.000.000 lei; dislocator sfeclă - 3.000.000 lei; mașină administrat îngrășăminte - 8.000.000 lei, remorcă - 5.000.000 lei.

BUNURI IMOBILE: 1 apartament - 160.000.000 lei; 1 bufet 90.000.000 lei; 1 atelier 112.000.000 lei, 4 garaje - 170.000.000 lei; 1 magazie (rotărie+tâmplărie) - 150.000.000 lei.

Eventuale oferte, însoțite de dovada plății a 10% din prețul de pornire a licitației pentru fiecare mijloc fix licitat (în contul 5005+cod dfiscal 3519399 deschis la Trezoreria Curtici), reprezentând garanția de participare la licitație, se vor depune în scris la registratura Administrației Finanțelor Publice Curtici, str. 1 Decembrie nr. 34, până cel târziu în data desfășurării licitației.

2. În ziua de **18.06.2002**, la orele 10, la sediul **SC PAL EXIM SRL** din localitatea Șofronea, nr. 446, se vor vinde următoarele bunuri mobile - mobilier bar din brad compus din 1 pult - 4.000.000 lei, 3 mese - 300.000 lei/buc., 12 scaune - 100.000 lei/buc., 2 mese berărie - 1.000.000 lei/buc, și 4 bănci - 500.000 lei/buc.
Prețurile de evaluare nu conțin TVA.

Informații la Adm. Finanțelor Publice Curtici, telefon 057/464384, 464468.

SEF ADMINISTRAȚIE
Ec. SANDA ROTARU

ȘEF SERVICIU AVS
Ec. FLORICA BULBOACĂ

SC ACTIV GROUP SRL

Lichidator al SC UNIVERSAL ALE SRL, cu sediul în Arad, str. Voievod Moga nr. 52, anunță vânzarea conform Legii 64/1995 prin licitație publică deschisă, cu strigare, a următoarelor bunuri aparținând societății debitoare:

- **mașini de cusut liniare cu tăietor NECHI, PFAFF și JUKI** cu prețuri cuprinse între **16.000.000-22.000.000 lei**
- **mașini de cusut** cu prețuri între **2.000.000-6.000.000 lei**
- **mașini de cusut cu 2 ace JUKI și PFAFF** cu prețuri între **20.000.000-42.000.000 lei**
- **mașini de încheiat UBERDEK - RINOLDI** cu prețuri între **40.000.000-45.000.000 lei**
- **mașini de surfilat OMNITEX cu 2 fire** la preț de **20.000.000 lei**
- **mașini de cusut nasturi, mașini de confecționat butoniere, mașini tiv ascuns, mașini de capsat, mașini de tăiat paspol** cu prețuri între **15.000.000-43.000.000 lei**
- **fier de călcat industrial cu teflon** la preț de **800.000 lei**
- **autoturism Volkswagen** la preț de **60.000.000 lei**
- **ventilatoare** cu prețuri între **150.000-300.000 lei**
- **aparatură birou:** calculatoare, mașini de scris, copiator
- **mobilier divers:** rafturi bibliotecă, mese birou, scaune, televizoare, scaune pliante, corp bucătărie, fotolii, colțar bucătărie
- **diverse:** sobe, vâni, boilere, mașină tăiat iarba, congelator, frigider

(C.A.)

La prețurile menționate în listă se adaugă TVA-ul. Bunurile pot fi văzute la sediul **SC UNIVERSAL ALE SRL**, Arad str. Voivod Moga nr. 52, în loc. Galșa nr. 228 și în loc. Șiria, Calea Aradului nr. 1831.

Regulamentul de organizare a licitației, lista completă cuprinzând bunurile scoase la licitație și prețul de pornire al acestora pot fi consultate la sediul societății debitoare și la sediul **SC "ACTIV GROUP" SRL**. P-ța Avram Iancu nr.10, ap .3. Licitația va avea loc în data de **05.06.2002**, începând cu ora **14.00**, în localitatea Șiria, Calea Aradului, nr. 1831. Licitațiile se vor relua în fiecare zi de miercuri a săptămânii, la ora 14.00, după o publicitate prealabilă.

Taxa de participare la licitație,nerambursabilă, este de **100.000 lei**/ participant. Garanția pentru înscrierea la licitație este de 10% din valoarea de pornire a fiecărui bun. Înscrierile, achitarea taxei de participare și achitarea garanției de participare la licitație se pot face la sediul SC "UNIVERSAL ALE" SRL din Arad, str. Voivod Moga, nr. 52 până în data de **04.06.2002**, iar în data de **05.06.2002** până cel târziu cu **2 ore** înainte de începerea licitației în Șiria, Calea Aradului, nr. 1831. **Relații** la SC "UNIVERSAL ALE" SRL, dna. Elisabeta Baltag, tel. 057/230.303 sau SC "ACTIV GROUP" SRL tel. 057/214.821, 094/697.814 dl. Biriș Ioan.

IPSO Agricultural Division

Silo **Irrigation** **Combine, Tractor & Implemen**

Due to our fast development we are looking for:

- Parts Sales Representative (1 for Timisoara - 1 for Bucharest)
- Service Engineer (1 for Timisoara - 1 for Craiova)
- Workshop Mechanic (2 for Bucharest)
- Area Sales Manager (3 on the territory)
- Product Specialist IRRIGATION (1 for Bucharest)
- Marketing Assistant (1 for Bucharest)

Experience and background in agriculture are mandatory for all these positions.
The candidates with no experience in agriculture will not be considered for any position!
Attractive conditions are offered to skilled candidates.

Please send your CV and motivation letter mentioning the position for which you apply:
Simona Ciocoiu - Fax. 01-4904391 - simona.ciocoiu@ipso.ro

(C.A.)

IPSO

Angajăm personal de sex feminin pentru activitate de hostess

CONDIȚII: vârsta 18 - 26 ani, aspect fizic deosebit, comunicative, cunoscătoare de limba maghiară sau engleză.

Persoanele candidate vor aduce 3 poze recente și CV, adresa:
Bl. 8, Calea A. Vlaicu, Arad, tel/fax 057-348.777.

ACHILLES PROJECT

Suferiți de afecțiuni ale unghiilor?

Sunați la 093 - 255 113

de luni până vineri între orele 9.00-18.00 până la data de 28 iunie a.c. și veți beneficia de o programare la o consultație gratuită de specialitate la cabinete de dermatologie din orașele: București, Alba-Iulia, Arad, Bacău, Bistrița, Botoșani, Brașov, Craiova, Deva, Drobeta Turnu Severin, Iași, Lugoj, Miercurea Ciuc, Pitești, Ploiești, Reghin, Sf. Gheorghe, Sibiu, Tg. Mureș, Timișoara.

Pentru informații suplimentare accesați site-ul **www.onicomicoza.ro**

(C.)

Fără gheață, dar cu rost,
se numește... Bosch No-Frost!

No-Frost. Sistemul No-Frost împiedică formarea gheții atât în congelator cât și în frigider, iar zona cu temperaturi apropiate de 0°C este special concepută pentru conservarea alimentelor sensibile. Ele își păstrează gustul, aspectul și mai ales conținutul de vitamine de trei ori mai mult timp.

Frigiderele Bosch No-Frost de ultimă generație se bazează pe tehnologia Dynamic Air Flow - DAF: un set de senzori și un cuplu de ventilatoare asigură circuite de răcire cu aer independente pentru diferitele secțiuni ale frigiderului și congelatorului.

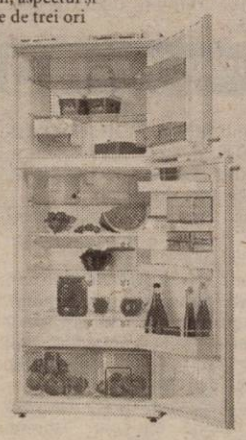

Bosch Electrocasnice

BOSCH

În vânzare la: CORAURA - Bd. Revoluției nr. 43; Bd. Revoluției nr. 10, tel. 270.525.

(C.)

MATRIMONIALE

VĂ ESTE DOR DE UN PARTENER? Noi vă ajutăm!

Doamne și domni din Germania care sunt la fel de singuratici ca și dumneavoastră, își doresc un partener cu care să-și petreacă restul vieții.

Sunați la numărul 00496404/660615 sau scrieți la adresa: IPV E Zahner/ Lukas Cranach Strabe No. 13, 35423 Lich/ Deutschland. (c.)

VÂNZĂRI APARTAMENTE O CAMERĂ

Vând garsonieră cf. I, central, Bușteni, apă caldă + rece, recent renovată, preț 5.200$. Telefon 246363, 094 850 648. (16814)

Vând garsonieră, confort I, str. 6 Vânători. Telefon 093.067.838. (17047)

Vând apartament 1 cameră, baie, bucătărie, la casă, în Grădiște, preț 5.000 $, negociabil. Telefon 095.697.894. (17020)

Vând garsonieră, confort I, et. IV, Piața UTA, bl. U.7. Telefon 095.882.515; 091.690.763. (16036)

VÂNZĂRI APARTAMENTE DOUĂ CAMERE

Vând apartament îmbunătățit 2 camere, str. Hateg. Telefon 272854; 349058. (16532)

Vând apartament 2 camere, semidecomandat, Micălaca, lângă Orizont, et. I, 8800 $, negociabil. Telefon 271935; 092.624.710. (16541)

Vând apartament central, 2 camere, ideal birouri, cabinet, 15.000 $, negociabil. Telefon 235681. (16563)

Vând apartament central, 2 camere, 16.500 USD. negociabil. Telefon 237338. (16566)

Vând apartament central, 2 camere, et. IV. Telefon 285501. (16843)

Vând apartament 2 camere, decomandate, ultracentral și zona 300 față, 12.000 USD. Telefon 270856; 096.231.477. (16548)

Ocazie! Vând 2 camere, Intim, îmbunătățit, contorizat, 7.500 USD. Telefon 270856, 092 257 409. (16548)

Vând apartament la parter, 2 camere, dependințe, garaj, curte aferentă, lângă Banca Transilvania, posibilități privatizare. Telefon 281110. (17097)

VÂNZĂRI APARTAMENTE TREI CAMERE

Vând apartament central la casă, Legea 112, 80 mp, str. M. Eminescu, nr. 50, tot confortul. Telefon 210288; 094.522.034. (16978)

Vând apartament 3 camere, central, ocupabil. Telefon 057 - 252715. (16421)

Vând apartament 3 camere, 2 balcoane, etaj 6, Aradul Nou. Telefon 217224. (17100)

VÂNZĂRI APARTAMENTE PATRU-CINCI CAMERE

Vând apartament 4 camere, lângă Billa, 2 garaje. Telefon 057-267793. (16754)

Vând apartament 4 camere, Micălaca. Telefon 219992. (16527)

Vând apartament 6 camere, 260 mp, renovat integral, 45.000 USD. Telefon 253364, 092 257 409. (16548)

VÂNZĂRI CASE

Vând casă cu grădină, apă, gaz, zona Pârneava. Telefon 094.555.452. (15962)

Vând casă P+2 cu teren aferent 1.900 mp, amplasată la șoseaua DN7 în centrul localității Bârzava nr. 108, preț 25.000 Euro. Informații după ora 20, telefon 251819. (16256)

Vând casă str. M. Kogălniceanu 33, 500 mp, singur în curte. Telefon 210288, 094.522.034. (16978)

Vând casă 5 camere în Pârneava, str. Dorobanți 67, 52.000 Euro, negociabil. (16572)

Vând vilă proprietate personală, Calea Romanilor, toate utilitățile. Telefon 092.272.448; după ora 17, telefon 210360. (16560)

Vând sau schimb urgent 2 case mari, cărămidă, Calea Timișorii 202, 204, gresiate, lavabile, apă curte, canalizare, grădină 3.600 mp, front stradal 40 mp, tot nou. Telefon 287773; 095.862.042. (17027)

Casa nr. 36, Calea Victoriei Arad se vinde. Telefon 270901. (17063)

Vând casă în Poltura, str. Moldovei 32, 11.000Eu. Telefon 289184. (1857865)

Vând casă 3 camere, fântână, pomi fructiferi, vită vie, Vinga, posibilitate apă curentă, preț 140.000.000 lei, negociabil. Telefon 234083; 092 262 185. (16581)

Vând casă mare în Sântana str. Oituz 15, bună pentru privatizare. Telefon 092.238.350; 057-462412; 059-268076. (15395)

Vând casă, urgent, în Fântânele, 3 camere, hol, bucătărie, beci, apă, gaz. Telefon 095.882.515; 091.690.763. (16036)

Vând casă, Sîmpetru German, 6.000 $, negociabil, Legea 112. Telefon 091.285.062. (16861)

Vând casă grădină + grădină 14 ari, 2 ha pământ arabil, comuna Șicula, nr. 6. Telefon 274913. (16920)

Vând construcție cu peste 1.000 mp pe patru nivele, în zonă de agrement, preț 59.000 USD. Telefon 057/531122; 092.659.084. (16987)

Vând casă veche Horia nr. 463, 90 milioane. Informații la nr. 274. (16998)

Vând casă în Iratoș nr. 406, cu 2.800 mp grădină + 0,75 ha pământ extravilan, preț avantajos. Telefon 091 485 607. (1857854)

Vând casă Micălaca, suprafața 1.230 mp, preț 33.000 Eu, negociabil. Telefon 092 226 403, 092 620 267. (17119)

VÂNZĂRI SPATII

Ofetă de sezon! Vând urgent bar cu terasă pe Strandul Neptun, preț 6.000 $ negociabil. Informații telefon 093 198 095, 091 285 073, 057-218763. (15341)

Vând SPAȚIU COMERCIAL cu acces din două străzi, semicentral, posibilități extindere. Telefon 094.534.684. (16887)

Vindem CABANĂ (Motelul CĂPRIOARA) construcție nouă, 5 nivele din Stațiunea STRAJA, județul HUNEDOARA, cota 1400, zonă defavorizată, 64 locuri cazare, BAR, BUCĂTĂRIE, dotate STIL OCCIDENTAL. Telefon 092.211.566; 092.566.895. (16251)

VÂNZĂRI TERENURI

Vând teren, ideal investiții, zona Centură-Sere. Telefon 095/ 365.755; 235171. (16651)

Vând teren intravilan 5000 mp, Aradul Nou, curent, gaz, agent termic, apă. Telefon 092.355.963. (16106)

Vând 1132 mp teren în comuna ZIMANDUL NOU. Informații telefon 231279; 094.608.041.

Vând 4890 mp teren (fost vie), în zonă de agrement, Valea Crucii - Păuliș. Telefon 095.315.895. (16966)

VÂNZĂRI AUTO

Vând SEMIREMORCI BASCULANTE și cu PRELATĂ, noi, leasing. Telefon 092.698.870, 092.294.646. (2366393)

Vând tractor cu cositoare Deutz 35 CP, stare bună. Telefon 092.355.963. (16106)

Vând COMBINĂ de porumb știuleți, sârbească, pe 2 rânduri, cu buncăr hidraulic, marca ZMA 2 K, tractată și cu tractor Fiat, preț 2900 USD (sau lei) negociabil. Telefon 093.089.315.

Vând coasă mecanică rotativă și alte utilaje agricole. Telefon 095.434.753. (1855661)

Vând Dacia 1410, roșu opac, 1999, 18.000 km, casetofon, geamuri ionizate. Telefon 094 391 896. (16595)

Vând Opel Vectra TD 1,7 cmc, central, servo ABS, trapă, genți aluminiu, PF. Telefon 094.851.117. (16721)

Ocazie! Vând combină străină cu masa de 6 metri pentru porumb 6 rânduri, stare bună, cu aer condiționat. Telefon 094.552.095. (1857379)

Vând cap tractor Liaz, an 1990, Euro I. Telefon 094.552.095. (1857379)

Vând Audi 100 preț 600 EU negociabil. Telefon 322308. (16941)

Vând ARO 320 camionetă, direcție nouă, 1.500 Euro, negociabil. Telefon 095.522.260. (16989)

Vând Dacia 1310TLX, an 1990, stare bună. Informații telefon 349172. (16743)

Vând motostivuitor Balkancar de 1,6 to și 3,5 to. Telefon 096/ 612.191. (1857853)

Vând Daewoo Leganza 1999 CDX, full extra, dotări suplimentare genți Alexio, eleron, portbagaj, închidere telecomandă, stare impecabilă, fabricat Coreea. Telefon 092.748.663. (17073)

Vând Wap C 800 mare, pentru spălătorie auto; vând piese Raba, cutie viteză, ARO, TV și Dacia. Telefon 313116; 091.197.854. (16380)

Vând Peugeot 405 combi Diesel, an fabricație 1990, stare bună, persoană fizică, preț 3650 USD, negociabil. Telefon 092.570.877. (16818)

Vând TV Diesel 105, 17 locuri, preț negociabil. Informații telefon 094.369.775. (9647270)

Vând sașiuri, ax cu came, punți față-spate, arcuri față-spate, vibrochene standard, toate Raba, Saviem. Telefon 288286. (17019)

Vând 2 anvelope 315 - R - 80 - 22,5, preț 2.500.000 lei/ buc, negociabil. Telefon 349615. (17028)

VÂNZĂRI ELECTRO

NOU! Doriți să cumpărați și nu aveți bani? Nici o problemă! Noi vă oferim APARATURA ELECTROCASNICĂ second hend, în rate, cu AVANS ZERO (FRIGIDERE, COMBINE FRIGORIFICE, LĂZI, CONGELATOARE, TV COLOR, MAȘINI DE SPĂLAT, VIDEO, ASPIRATOARE, MOBILĂ LA COMANDĂ) și cu plata pe loc, prețuri avantajoase. Telefon Arad 259339, 094 706 321, Lipova 563145, 563027. (16136)

Vând mașină spălat automată, cuptor microunde, televizor color, video recorder; garanție. Telefon 214786. (16434)

Vând CASE MARCAT FISCALE, CÂNTARE și PLATFORME ELECTRONICE, NUMĂRĂTOARE de BANI. Telefon 282829; 272727. (f.2365911)

Vând televizoare color, mașini de spălat automate, frigidere, congelatoare, garanție 6-12 luni, prețuri accesibile. Telefon 057-233511, 091 076 611. (16613)

Vând TV COLOR diferite diagonale, cu telecomandă și garanție; MAȘINI SPĂLAT, preț avantajos, str. Unirii, nr. 4, orele 10-18. Telefon 284000. (16631)

Vând MAȘINI SPĂLAT AUTOMATE, preț 2.000.000 - 5.000.000 lei, garanție; TV COLOR preț 1.500.000 - 4.000.000 lei, cu telecomandă; garanție. Telefon 275681. (16631)

Vând televizoare color, carcasă plastic, toate dimensiunile, cu garanție. Telefon 219365; 093/ 380.028. (16103)

Vând monitoare en-gros și en-detail, de 15-17-22, preț negocibail. Telefon 213353. (16627)

Vând TV color, moderne, garanție 6 luni. Telefon 057-287404. (16849)

Vând COMBINĂ FRIG, CONGELATOR SERTARE, MAȘINĂ SPĂLAT automată, cu garanție. Telefon 275277. (16957)

Vând VIDEO stare de funcționare, 25 EU, TELEVIZOR COLOR 50 EU. Telefon 275277. (16957)

Vând HDD IBM 40GB-7200 RPM, nou, 80$. Telefon 280260. (16981)

Vindem Pentium 2 - 233 MHz 32 RAM HD 2,3 GB CD ROM, sunet, boxe, monitor 14 - 200$. Telefon 280260. (16981)

Vindem Pentium 1 - 166 MHz 16 RAM HD 1,3 - 75$. Telefon 280260. (16981)

Vând ieftin televizoare color plastic, teletext, menu. Telefon 338090, Arad. (17072)

Vând mașini spălat automate, diferite modele, garanție, televizoare color, stereo. Telefon 251392. (17071)

Vând stații taxi performante, case marcat fiscale, instalații supraveghere. Telefon 284900. (16439)

Vând telefoane Nokia 3310, Alcatel 311, 302. Telefon 090.657.172. (12536)

Vând PI 166 la 70 USD; 200 Tower la 90 USD; 266 la 135 USD; Celeron 333 la 165 USD; 350 la 190 USD; monitoare 17" IBM la 110 USD; 133 la 55 USD; PI 233 la 120 USD. Telefon 057/256169. (17057)

Vând TV color între 1.600.000-3.700.000 lei, combine, congelatoare, lăzi frigorifice între 2.500.000-4.500.000 lei și mașini automate cu încărcare pe sus, între 3.100.000-4.500.000 lei. Ofer garanție. Telefon 274600, orele 9-19 sau 241355 orele 20.22. (17118)

VÂNZĂRI DIVERSE

Vând PLASĂ GARD zincată - 22.000 lei/kg, toate dimensiunile; PLASĂ RABITZ 40.000 lei/kg; CUIE - 17.500 lei/kg; SÂRMĂ NEAGRĂ - 17.500 lei/kg; SÂRMĂ ZINCATĂ și ELECTROZI SUDURĂ, str. Vrabiei nr. 4. Telefon 289997, 094.289.997. (13166)

Vând bolțari omologați, termoizolanți, calitatea I, din zgură, cărămidă sau beton, 14 modele, borduri, pavele. Telefon 095.634.885; 092.621.600. (12531)

Vând pui carne, rasa Broiler, 3 săptămâni, 450 gr. 31.000 lei. Telefon 473047. (16107)

Ocazie! Vând parchet melaminat, import Germania, la cele mai mici prețuri, str. Pădurii 11. Telefon 206232. (16577)

Vând canapele și colțare extensibile, la cele mai mici prețuri, toate plus SUA. Telefon 094 509 801, 270018. (16618)

Vând utilaje tâmplărie compuse din abricht, banzic, circular, șlefuitor, freză, polizor, mașină găurit + 200 buc. calorifere. Str. Constituției 72, telefon 278889, Arad. (16663)

Vând NISIP și BALAST la domiciliul clientului. Telefon 261946, 259556. (16660)

Vând ȚIGLĂ GLAZURATĂ 2240 buc, (160 mp), ungurească, împachetată, pentru casă mare, sub prețul pieței.Telefon 230344. (16704)

Vând ierbicide, toate tipurile. Telefon 253973; 093.727.470. (16875)

Vând făină tip 550, cantități mari, preț 4.600 lei/ kg. Telefon 090 172 327. (1154637)

Vând termoteci, calorifere, fitinguri, toate noi, 36 rate. Telefon 090 848 239. (16730)

Vând utilaje de moară (valțuri, site, mașini de gris, elevatoare etc). Telefon 090.538.697. (16989)

Vând moară mică pentru făină grâu/porumb, 200 kg/oră, 2.500 USD, investiție simplă și rapidă. Telefon 090.538.697. (16989)

Vând BCA 1.350.000 lei/mc; blocuri ceramice 12.000 lei/buc.; phoroterm Ungaria 1.450.000 lei/mc; țiglă 10 modele 5500-17.000 lei/buc; uși, ferestre, PAL, placaj, bitum, carton asfaltat, cărămidă, teracote, plăci azbociment, var, ciment, europaleți, etc. str. Pădurii nr. 69. Telefon 211272. (17032)

Vând, din dezmembrări, sere țeavă și sticlă. Telefon 094 649 637, 091 288 627. (17036)

Vând una iapă de 10 ani și una de 3 ani. Telefon 562997. (9877110)

Vând presă de balotat baloți normali, în stare funcționare. Telefon 462974. (1154643)

Vând telescoape față IJ, mașină de cusut Singer, boiler 50 lt. mobilă dormitor. Telefon 253599. (16975)

Vând făină import BL55, la saci de 50 kg. preț promoțional. Telefon 514749. (17068)

Vând BETON, MORTAR, ȘAPĂ, PREFABRICATE. Asigur utilaj, transport. Telefon 093 273 746. (17096)

Vând mobilă import Germania, second-handTelefon 289184. (1857864)

Vând făină BL55, import Ungaria.Telefon 091.585.650. (1857863)

Vând ROLETE PLASTIC import, ROLETE LEMN, JALUZELE. Telefon 059 - 478503; 095.594.415. (17099)

Vând ROLETE PLASTIC import; ROLETE LEMN, garanție. Telefon 059 - 134807; 095/ 827.725. (17101)

Vând BCA la domiciliul clientului, 1.290.000 lei/mc. Telefon 093.573.124. (16231)

Vând EUROBOLȚARI termoizolanți cu certificat calitate 300x250x200, 8.200 lei/bucata, 1 mc - 550.000 lei, 1 bolțar - 7,6 cărămizi. Telefon 281491; 092.381.750. (16708)

Vând urgent 2 mașini paste făinoase, 1 malaxor, rafturi și site pentru uscat, cântar. Telefon 095.315.895. (16966)

Vând cazan încălzire, boilere electric, mașină spălat automată, garnișe. Telefon 280511. (16948)

Vând COLȚARE, CANAPELE. Telefon 094.604.016. (16892)

Vând birouri noi, diferite dimensiuni, mese televizor. Telefon 092.251.555. (16715)

Vând 200 baloți lucernă. Informații telefon 416240, după ora 20. (17042)

Vând mobilier cameră, din lemn, mai vechi. Telefon 280802. (71055)

Vând geamuri aluminiu, toate cu jaluzele: 6 buc - 2/1,30m, 1 buc. 1,30/1,35 m, 1 buc. 1,30/0,65 m, 1 buc - 1,90/1,20 m, 1 buc. - 1,75/1,50 m, 2 buc - 2/ 0,80 m, uși lemn; motor Golf 1 Diesel și 1 buc plug 3 cormane și 1 buc 4 cormane, localitatea Șimand. Telefon 373491. (17065)

Vând mobilă sufragerie din 1920. Telefon 261186, seara. (17066)

Vând pui de carne, rasa Broiler, 3 săptămâni, 450 gr, 31.000 lei. Telefon 473047. (16928)

Vând documentație pentru creșterea struților. Telefon 092.417.397. (17092)

Vând colecție vederi cu Arad sau la schimb. Telefon 093.468.975. (17103)

Vând NISIP, BALAST, în cantități MARI și MICI. Telefon 091 097 763. (17105)

Vând LEMNE FOC, NISIP, BALAST, la domiciliul clientului. Telefon 210771. (171056)

Vând LEMNE FOC, NISIP, BALAST, la domiciliul clientului. Telefon 277027. (17105)

Vând termoteci Vaillant (3.500.000-8.500.000 lei), instanturi baie - bucătărie (1.500.000-2.500.000 lei), convectoare pe gaz, pompe de recirculare (1.000.000-2.500.000 lei); diferite piese de schimb. Garanție un an de zile. Telefon 090.249.544. (17107)

Vând LEMNE FOC, NISIP, BALAST, la domiciliu. Telefon 214010, 093 686 877. (17109)

CUMPĂRĂRI TERENURI, IMOBILIARE

Cumpăr casă în cartierul Funcționarilor.Telefon 094.134.610.

Cumpăr garsonieră, apartament 1-4 camere, chiar cu probleme financiare. Telefon 094 542 931, 279718. (17121)

CUMPĂRĂRI AUTO

Cumpăr Dacii cu CIV și numere noi. Ofer între 4-12 milioane. Telefon 093.045.296. (16584)

Cumpăr urgent Tico cu sau fără aer condiționat. Telefon 094 589 600. (16614)

Cumpăr auto Dacia avariate și neavariate cu CIV. Telefon 289750. (16091)

Cumpăr talon Audi 80 butoias, an 1989-1990. Telefon 095 401 619, 062 490 675. (17120)

CUMPĂRĂRI ELECTRO

Cumpăr frigidere 600.000-700.000, combine frigorifice 1.000.000, congelatoare. Telefon 273965. (16582)

CUMPĂRĂRI DIVERSE

Cumpăr porumb, grâu, orz, ovăz, plata imediat. Telefon 274421; 094.608.052. (15506)

Cumpăr bovine pentru sacrificare. Telefon 274744, 095 624 006, 094 294 666. (15634)

Cumpăr deșeuri fier vechi, cantități mari, preț avantajos, plata pe loc. Telefon 093.404.010. (16085)

Cumpăr pene și coarne de cerb. Telefon 210480. (16565)

CUMPĂR GRÂU, peste 10 t, PLATA PE LOC. Telefon 276207. (16623)

Cumpăr bovine pentru sacrificare. Arad, telefon 057/287723. (16993)

Cumpăr porumb și grâu. Telefon 091.309.407. (17052)

Cumpăr POMPĂ ANTIEXPLOZIBIL electrică, încărcare-descărcare combustibili. Telefon 094.795.260; 286266. (16968)

Cumpăr grâu panificabil, minim 5 to, plata pe loc. Telefon 057-253646, 253395. (17077)

Cumpăr bancnote 500, 1000, 5000 forinți vechi, avantajos. Telefon 093.468.975. (17104)

CERERI ȘI OFERTE DE SERVICII

ANGAJĂM în condiții foarte avantajoase: MAISTRU CONFECȚII FEMEI, TEHNOLOG. Telefon 256613.

Căutăm FETE TINERE, aspect fizic plăcut, venit minim 200$. cunoașterea limbii engleze, prezintă avantaj. Telefon 094 235 843 sau 251042.

S.C. „SECURITY" SRL angajează PERSONAL de PAZĂ (băieți și fete). Telefon 228786. (16018)

SC MOBIL ART SRL angajează TÂMPLARI, bărbați și femei. Relații telefon 057-216735. (1857375)

SC GEAD PRODIMPEX angajează în domeniul încălțăminte, tăietori piele, cu experiență. Telefon 348525. (16942)

NICOL CONFEZIONI angajează CONFECȚIONERE, mașiniste. Salariu net până la 3.500.000 lei, decontăm abonamente, asigurăm bonuri masă. Telefon 289080. (17045)

SOCIETATE COMERCIALĂ - REPREZENTANȚĂ angajează: 1 TINICHIGIU AUTO cu experiență, 2 MECANICI AUTO cu experiență, 2 UCENICI, salarizare deosebită. Informații telefon 270441, str. Andrei Șaguna nr. 16. (1857860)

Angajăm BRUTARI CALIFICAȚI. Relații telefon 094 592 017. (1857859)

Angajăm CONFECȚIONERE cu experiență croitorie serie, salarizare bună. Telefon 093 227 510. (16596)

Angajăm CROITOR atelier CONFECȚII ÎMBRĂCĂMINTE. Telefon 284736; 094.774.502. (16859)

SC angajează BARMANĂ-OSPĂTARĂ. Telefon 256835. (16886)

Angajăm CROITORI piele și cusători fețe încălțăminte. Telefon 091.254.439. (16832)

SALON ÎNFRUMUSEȚARE închiriază scaun COSMETICĂ; MANICHIURĂ-PEDICHIURĂ. Telefon 368477; 095.787.388. (16860)

FABRICĂ ÎNCĂLȚĂMINTE, angajează personal calificat pentru mașină de cusut, subțiat, croitori piele, manual calificat. Telefon 259674. (16895)

Firmă de cămăși angajează CONFECȚIONERE cu experiență la mașini de cusut liniare. Oferim salar atrăgător, bonuri masă, abonament transport. Telefon 253062. (16955)

SOCIETATE angajăm OPERATORI AMBALARE produse alimentare. Condiții: diplomă de 10 clase, stagiul militar satisfăcut. Informații Calea Radnei 169 Micălaca, după ora 13. (17075)

(Continuare în pagina 15)

(Urmare din pagina 14)

Angajăm CONSILIER JURIDIC ZONAL (județele: Arad, Timiș, Hunedoara, Caraș-Severin). CONDIȚII: experiență în domeniul asigurărilor cel puțin 2 ani, foarte bună pregătire juridică, persoană dinamică, abilități de comunicare deosebite. Numai persoanele selectate vor fi contactate. CV în atenția Departamentului Juridic, dl. dir. Liviu Iacob. Fac 01-3205673. (17060)

SILDOR COMPANY angajează 3 ZIDARI cu experiență, domeniul faianțări. Telefon 285862. (17074)

Angajez SUPRAVEGHETOARE CALCULATOARE, cunoștințe minime în domeniu. Telefon 092 608 179. (17046)

Angajăm CONFECȚIONERE la mașini de cusut industriale și CĂLCĂTORI. Acordăm tichete de masă, str. Artileriei nr. 1, Poarta II ARIS. Telefon 256585. (16790)

INDPRODCOM DEVA, Operator Elite pentru vestul țării, angajează AGENT. Condiții: vârsta 25-40 ani, studii minim liceul, permis categoria B (posesor autoturism prezintă avantaj). CV fax 054-231485, e-mail: indprod@mail.recep.ro (16874)

FIRMĂ COMERCIALIZARE accesorii textile angajează AGENT COMERCIAL cu mașina proprie. Cunoștințele în domeniul confecțiilor constituie avantaj. Informații telefon 092 141 654. Trimiteți CV la fax 059-467764. (17091)

SOCIETATE COMERCIALĂ angajează 2 ELECTRICIENI DE ÎNTREȚINERE. Telefon 271669. (17084)

FABRICĂ ÎNCĂLȚĂMINTE angajează CTC-iști, TEHNOLOG, ȘEF ȘTANȚĂ, ȘTANȚATORI piele-sintetic, MAȘINIȘTI, MANUAL. Rugăm seriozitate. Oferim salarii bune + 21 bonuri. Informații str. Feleacului nr.1. Telefon 253583. (17098)

FIRMĂ CONSTRUCȚII angajează NECALIFICAȚI și ZIDARI. Informații telefon 094 534 726. (17106)

Activitate independentă, cursuri gratuite, oferte internaționale, câștiguri serioase. Telefon 093 307 190, 057-264 709. (17122)

SOCIETATE COMERCIALĂ angajează ZIDAR, FIERAR, FINISOR, MUNCITOR NECALIFICAT. Telefon 091 235 012, 092 419 320. (17125)

PRESTĂRI SERVICII

REPAR ieftin FRIGIDERE, CONGELATOARE, garanțial, deplasare gratuită. Telefon 217451, 092 417 397. (17078)

ZUGRĂVIM, GLETUIM, faianțăm, vopsitorii, rigipsuri, TENCUIELI; fără alcool. Telefon 262692. (16677)

Execut LUCRĂRI de CONSTRUCȚII (case, vile, depozit), LUCRĂRI DE FINISAJ (zugrăveli, faianțări, rigips). Telefon 264818; 094.471.916. (16960)

Execut lucrări: FAIANȚAT, GRESIAT, ZUGRĂVIT, AMENAJĂRI interioare - exterioare. Telefon 094.812.011. (16913)

SC execută toată gama LUCRĂRI CONSTRUCȚII, CONFECȚII METALICE. Telefon 092/ 275.563; 253036. (16666)

Efectuez TRANSPORT MĂRFURI INTERN - INTERNAȚIONAL, maxim 3 tone. Telefon 251580; 092.465.699. (16744)

Școala șoferi CARMEN ABCDE primește înscrieri, VICTORIEI 66. Telefon 255445. (16679)

SILDOR PROD, reparații - vânzări: FRIGORIFICE. Vânzare - montaj: AER CONDIȚIONAT. Telefon 270622. (c.)

Efectuez TRANSPORT MARFĂ camion 6,5 t. Telefon 286972, 094 193 019. (17056)

Executăm TOATE TIPURILE DE CONSTRUCȚII, finisaje, case la cheie, tencuieli, izolații contra igrasiei, acoperișuri. Telefon 214319.

REPARAȚII FRIGIDERE, CONGELATOARE, domiciliul clientului, garanție un an. Telefon 282276, 090 810 003. (17110)

DIVERSE

Absolvenții clasei a XII-a A, promoția 1992 a LICEULUI ELENA GHIBA BIRTA anunță organizarea ÎNTÂLNIRII DE 10 ANI de la terminarea liceului în data de 7 iunie 2002 (ora 13, la liceu). Pentru informații sunați la telefon 057/ 348832 (Anca Dicu) sau 092/ 244.770 (Adi Unc). Prezența se confirmă până în data de 4 iunie 2002.

Stimați cititori, lideră și incontestabilă din România,

AURELIA ARDELEANCA,
cea mai puternică vrăjitoare a secolului, prezentă pe toate canalele TV și în presa scrisă, vin în ajutorul dumneavoastră cu cele mai puternice descântece, necunoscute de nici o vrăjitoare, cine crede că are cununii legate, probleme conjugale, afaceri, descântece din dragoste precum și boli venite prin preajma farmecelor și cine dorește talismane purtătoare de noroc, apelați cu încredere și rezultatele vor fi garantate. Telefon 093.924.535. (16866)

ELENA
a revenit în Arad. Cea mai puternică prezicătoare, ELENA, a fost rugată de arădeni, cu lacrimi în ochi să vină în Arad. ELENA desface cununii, împacă soț și soție, aduce persoana iubită la cei dragi, lecuiește alcoolismul, impotența, argintul viu, boli de piele și multe altele. Telefon 090 873 314. (16756)

SC AGROMEC SA cu sediul în comuna Vinga nr. 1326, dorește autorizație de mediu pentru activitatea de reparații, agricultură și servicii auxiliare. Eventualele contestații se pot depune la Agenția de Protecția Mediului Arad, Bd. Dragalina nr. 16. (17043)

PRIMĂRIA COMUNEI SECUSIGIU vinde, prin negociere directă, în data de 19 iunie 2002, ora 10: grajd cu teren în suprafață de 3.226 mp situat în Munar; teren liber în suprafață de 6.303 mp, situat în Secusigiu, lângă drumul județean. Relații la sediul Primăriei sau telefon 212460. (17049)

PRIMĂRIA COMUNEI ȘAGU scoate la licitație locuri intravilane, altele decât pentru locuințe, la data de 24 iunie 2002. Caietele de sarcini se pot ridica începând cu 17 iunie 2002. (f.)

SC COMAGRO VEST SA cu sediul în Arad, Aeea Răsăritului 2, bl. 22, solicită autorizație de mediu pentru FARMACIE și ALIMENTARĂ, situate în Arad, Piața Gării nr. 1, bl. A, parter. Eventualele contestații se pot depune la Inspectorarul de Protecția Mediului Arad, Bd. Dragalina nr. 16. (17012)

Elena din Timiș, mulțumesc d-nei

FLORENTINA,
pentru că m-a vindecat de psoriazis. Telefon 091.840.309, 289429. (16952)

Ianuș din Arad, mulțumesc d-nei

RADA
că m-a împreunat cu soțul meu. Acum sunt fericită. Telefon 092 888 849, 289429. (16953)

Tămăduitoarea

VALENTINA
a fost prima tămăduitoare solicitată în Arad. Ea are cele mai multe cazuri rezolvate, lucrează cu magia albă eliminând magia neagră de la prima ședință. Telefon 091 193 868, 090 564 457, cartier Micălaca, bl. 128, ap. 4. (17115)

Anonim. Sincere mulțumiri

VALERIEI ZENA
că mi-a redat liniștea sufletească și trupească. Lucrează cu magia albă, desface orice farmece și blesteme. Sunați la 057-231892, 094 288 220. (17116)

Irina din Arad, mulțumesc d-nei

EMA
că mi-a dezlegat cununia. Acum sunt fericită. Telefon 057-242615, 093 062 336. (17117)

Loredana din Arad, mulțumesc doamnei

MONALISA
că mi-a adus iubitul înapoi. Acum sunt fericită. Telefon 242615. (17117)

CITATII

Numitul TOROK MARTIN cu domiciliul necunoscut, este citat pe data de 11.06.2002, la Judecătoria Arad, sala 2, parter, în dosarul nr. 4661/2002, având ca obiect ANULARE PARȚIALĂ A CERTIFICATULUI de MOȘTENITOR. În caz de neprezentare, se va judeca și în lipsă. (17095)

Numitul HANS GHEORGHE cu domiciliul necunoscut, este citat pe data de 04.06.2002, la Judecătoria Arad, sala 2, parter, în dosarul nr.2786/2002, având ca obiect ieșire din indiviziune. În caz de neprezentare, se va judeca și în lipsă. (17095)

Numiții: ZERNA GHEORGHE, ZERNA DOȚA, ZERNA IOAN, ZERNA NICOLAE și ZERNA ANA toți cu domiciliuil necunoscut sunt citați pentru data de 12 iunie 2002, ora 8, la JUDECĂTORIA INEU, în dosar nr. 498/ 2002, în proces cu GRUIA SILVIA pentru uzucapiune. În caz de neprezentare cauza se judecă în lipsă. (11545890)

TURISM

AMAD TOURISTIK efectuează transport internațional SPANIA, ITALIA, PORTUGALIA, FRANȚA, GERMANIA, cu autocare moderne. Asigurări medicale. Rezervări zilnic, Arad, str. Cloșca, nr. 2, telefon 057 - 254453; 091.507.080. (3252)

Pletl

Asigură zilnic transport de persoane în GERMANIA pe ruta: Passau - Regensburg - Nürnberg - Würzburg - Aschaffenburg - Frankfurt - Giéssen - Siegen - Köln - Düsseldorf - Essen - Dortmund - Deggendorf - Landshut - Mühldorf - Augsburg - Ulm - Heilbronn - Stuttgart - Pforzeim - Karforuhe - Heidelberg - Mannheim. Călătorii în autocare noi, moderne, însoțitoare de bord, două bagaje gratuite, o masă caldă în UNGARIA. Cu plecare din KARLSRUHE: SPANIA, FRANȚA, PORTUGALIA. Intermediem asigurări medicale. NOU! Din 1 aprilie 2002, săptămânal excursie la COSTA AZAHAR, 11 zile (7 înoptări + mic dejun), 359 Eu. Informații și înscrieri, la AGENȚIILE PLETL din: ARAD, telefon 057/252291; LIPOVA - 057/561377; 563011. (c.)

ÎNCHIRIERI

Caut să închiriez apartament central, 2-3 camere. Telefon 237021.

Ofer spre închiriere spațiu Aradul Nou, ultramodern amenajat, 90 mp. Telefon 253973; 093.727.470. (16875)

Oferim spre închiriere SPAȚII COMERCIALE pentru magazine, depozite, producție. Telefon 281036. (c.)

Închiriez spațiu pentru birouri, firme, str. Milea colț (30 Decembrie). Telefon 057-251241. (16593)

Ofer spre închiriere camioane 20 t, tarif 12.700 lei/km + TVA. Telefon 093 573 124. (16616)

Închiriez pentru sedii firme, birouri cu toate utilitățile, contorizate, situate ultracentral precum și spații pentru depozitare sau producție, prețuri negociabile. Telefon 092.253.173; 270540. (1857382)

Închiriez apartament 2 camere, Poetului, Vlaicu, mobilat, ușă metalică nouă, gresiat în totalitate, proaspăt renovat, la standard occidental, de preferință cetățean străin, plus sau minus garaj, preț 200 USD + 2 luni garanție, negociabil. Telefon 057 - 271666. (16921)

Închiriez apartament 1 cameră, ultracentral, deosebit, 150 USD/lună. Telefon 253358; 092.388.176. (16922)

Dau în chirie apartament 5 camere mari, ultracentral, mobilat. Telefon 281124, (16406)

Ofer spre închiriere spațiu comercial, 1.000 mp, zona Confecții. Telefon 094.647.702. (17011)

Primim elevi(e) sau studenți(e) în gazdă, ultracentral. Telefon 272444. (17038)

Oferim spre închiriere spațiu pentru depozit, zonă centrală. Telefon 272676. (16342)

Cameră mobilată de închiriat pentru o tânără, ultracentral. Telefon 254009. (17048)

Închiriez cameră vilă, doi băieți sau fete, cu 800.000 lei, fără alte cheltuieli. Telefon 287996. (17081)

Dau cu chirie apartament central amenajat modern, posibil și garaj. Telefon 281110. (17097)

Dau cu chirie apartament compus din una cameră și dependințe, mobilat, situat ultracentral. Telefon 092.939.122. (17102)

Ofer spre închiriere apartament 2 camere, Romanilor, mobilat, contorizat. Telefon 210064. (17113)

PIERDERI

Pierdut carnet șomaj eliberat de DMPS Arad, pe numele Irimia Carmen Liliana. Îl declar nul. (17086)

† DECESE †

Cu nespusă durere în suflet anunțăm trecerea la cele veșnice a celui care a fost soț, tată, socru și bunic,

EMIL BOTEZATU.

Slujba de înmormântare va avea loc azi, 3 iunie 2002, ora 13, la Cimitirul Eternitatea. Familia îndoliată.

Cu durere în suflet anunțăm

încetarea din viață, după o grea suferință, la vârsta de 53 ani, a celei care a fost soție, mamă, bunică, fiică, soră,

PINTEA FLOAREA

născută PANTEA. Înmormântarea va avea loc azi, 3 iunie 2002, ora 15, de la domiciliul din Vlaicu, bl. X25, la Cimitirul Eternitatea. Dumnezeu să o odihnească în pace! Familiile îndoliate: Pintea, Român și Pantea.

Cu adâncă durere anunțăm încetarea din viață la numai 59 de ani a celui mai iubit soț și tată,

SUCIU TEODOR.

Înmormântarea va avea loc marți, 4 iunie 2002, ora 13,00 de la domiciliul din Str. Porumbiței 47 (Grădiște). Familia îndoliată Suciu.

† SERVICII FUNERARE †

RO STYL COMPANY
SERVICII FUNERARE COMPLETE
PRODUCĂTOR SICRIE
ARAD, STR. M. EMINESCU 22, TELEFON 214.422
Magazin deschis și noaptea

OFERIM
- SICRIE 10 MODELE DE LA 800.000 LA 3.600.000
- SICRIE LUX 4 MODELE DE LA 4.500.000 LA 20.000.000
- LENJERIE DECES 6 MODELE DE LA 300.000 la 2.000.000
- CRUCE, LUMÂNĂRI; PROSOAPE, BATISTE, MÂNERE și ȘURUBURI SICRIU

OFERTĂ SICRIU FAG CRUCE RESPETE 1.500.000

APELÂND LA SERVICII: ÎMBRĂCAT, FORMOLIZAT ȘI TRANSPORT BENEFICIAȚI DE 15% REDUCERE
LA SICRIU ȘI TRANSPORTUL
▼LA DOMICILIU GRATUIT
▼PLATA ȘI DUPĂ ÎNCASAREA AJUTORULUI DE ÎNMORMÂNTARE.

PĂREREA DVS. CONTEAZĂ!
TELEFON 094.690.121

SC „IN MEMORIAM" SRL
str. EMINESCU nr. 4
(ATENȚIE, vizavi de CINEMA MUREȘUL)
Tel. 057-211929, 093.343.964
str. ORIZONTULUI nr. 9A (Bujac)
oferă SERVICII FUNERARE COMPLETE - NON STOP.
Sicrie-modele multiple (simple-lux), sicrie import ITALIA, ACCESORII. Intermediem COLACI, COLIVĂ etc.
ÎMBĂLSĂMĂM GRATUIT (formolizat).
TRANSPORT ÎN ORAȘ GRATUIT
SERVICII: SPĂLAT, ÎMBRĂCAT
PLATA ÎN RATE.
Transport INTERN - INTERNAȚIONAL

† CONDOLEANTE †

Suntem alături de fratele nostru Pintea Petru, în greaua încercare pricinuită de decesul soției,

PINTEA FLOAREA.

Frații: Simion și Mihai cu familiile. (17111)

Suntem alături de cuscrul nostru PINTEA PETRU, în greaua încercare pricinuită de decesul soției

PINTEA FLOAREA.

Familia Român Nicolae din Miniș. (17114)

Suntem alături de colegul nostru BOTEZATU ȘTEFAN, în greaua încercare pricinuită de decesul tatălui său. Sincere condoleanțe familiei îndoliate. Colegii de tură. (17120)

† COMEMORĂRI †

Astăzi, 3 iunie, se împlinesc 6 săptămâni de când soțul, tatăl și bunicul nostru drag,

POSZAR FRANCISC

ne-a părăsit într-un mod neașteptat. Chipul tău drag ne însoțește mereu. Dumnezeu să-l odihnească în pace! Soția și nepoții: Corina, Andreea și Florin din Mănăștur. (16856)

Astăzi, se împlinesc 3 ani de la decesul iubitei noastre soție, mamă, mamă soacră, fiică și bunică,

RUJA DORINA,

pe care noi, cei ce am iubit-o nu o vom uita niciodată. Cu pioșenie îi vom presăra tristu mormânt cu flori udate cu lacrimile noastre. Familia. (16999)

Tristă și îndurerată rămâne ziua

de 3 iunie, la împlinirea a 2 ani de la decesul soțului meu,

PANTYA IOAN,

plecând pe drumul fără întoarcere, lăsând în urma lui tristețe, lacrimi și zile amare. Îndurerată, soția LIVIA. (17031)

Cu aceeași durere în suflet ca în clipa despărțirii, ne amintim de ziua de 2 iunie, zi în care s-au împlinesc 10 ani de când ne-a părăsit, la numai 47 de ani, cel care a fost

FAUR MIRCEA.

„Timpul se scurge nemilos pentru toți/ Scânteie doar e viața unui om/ Speranțe, vise, bucurii/ Se destramă toate într-o zi." Dumnezeu să te odihnească în pace! Vei rămâne veșnic în inimile noastre. Mili, Lili, Eugen și nepotica Diana. (17041)

Au trecut patru ani de la decesul

prof. ADELA PĂSCULESCU.

Dumnezeu s-o odihnească! Familia îndurerată. (17110)

Restaurantul LA PLAZZA

Vă invită zilnic între orele 12 - 24

Meniuri deosebite în condiții excelente (aer condiționat, purificator fum)

TELEFON 228.616

☎ 270525 CORAURA Bd. Revoluției nr.10

Reduceri de sezon!

☒ Combine frigorifice

☒ Mașini de spălat automate

☒ Aparate de aer condiționat

-10%

SUPEROFERTĂ!

La noi puteți găsi la cel mai mic preț televizoare cu diagonala de 51 cm și teletext

4.999.000 lei (C.)

MEDIASOFT

Arad, str. Av. Ioan Sava nr. 5, tel/fax 057-255.886

Centru de Formare Profesională Continuă a Adulților

Organizează CURSURI

DE PERFECȚIONARE

1. Operator calculator (inițiere Windows, Word, Internet, baze de date) serii: din 04.06.2002 și 08.07.2002 dimineața din 05.06.2002 și 01.07.2002 seara
2. Contabilitate - după-masa - 04.06.2002
3. Secretariat computerizat - după-masa - 17.06.2002 (prelucrare documente în Word, poștă electronică)
4. Programator ajutor (Acces) - după masa - 09.07.2002

DE INSTRUIRE

1. Utilizare Word - după-masa - 17.06.2002
2. Utilizare Excel - după-masa - 10.06.2002
3. Utilizare Internet - 18.06.2002

Diplome avizate de Ministerul Educației și Cercetării.

Servicii de selectare și plasare forță de muncă.

WORKSHOP Autorizate de Ministerul Muncii. (2366355)

S.C. ARCONSERV S.A.

Str. Bicaz, nr. 1-5, Telefon/fax 288 803, 288 725

ÎNCHIRIAZĂ

■ spații de depozitare ■ spații de producție ■ spații pentru birouri

Spațiile dispun de toate utilitățile.

PREȚURI NEGOCIABILE (2360767)

construct MIRADA

Distribuitor autorizat

JCP Slovacia

Villas® Ungaria

EUROMEMBRANE ITALIA

Comercializează toate tipurile de membrane pentru hidroizolație:

- carton bituminat
- membrană hidroizolație 3 mm
- membrană hidroizolație 4 mm cu ardezie
- membrană hidroizolație cu poliester
- șindrilă bituminoasă

Depozit Gara CFR Arad

Tel.: 057/270-960 (C.A.)

S.C. G.I. MOTOR S.R.L.

REDUCERI DE PRET

3% 5% 7% 10% 15%

Toata gama de materiale de construcții

PRIN DEPOZITELE DIN:

GARA MARE: ► 093183105

GARA ARADUL NOU: ► 057.288.009

GARA LIPOVA: ► 057.562.388

Str. EFTIMIE MURGU colt cu Str. PADURII: ► 057.256.243

(ÎN LIMITA STOCULUI DISPONIBIL)

PLOUA CU PRETURI MICI LA GI MOTOR !

G.I. MOTOR
BD. DRAGALINA 2
TEL: 057.251.417
e-mail: gimotor@xnet.ro

(C.A.)

IGO ROMÂNIA ARAD, Str. Eminescu nr.6, ap.5 Telefon 282.180

Oferă Credite comerciale

Pentru cumpărarea de locuințe, terenuri, autoturisme, etc.

rate avantajoase

cheltuieli medii anuale de 6 - 9%/an

ORAR LUNI - VINERI 9,00 – 17,00

PLANIFICAȚI-VĂ VIITORUL CU NOI! (2366402)

AUTOHTON ALLPIC S.A.

Timișoara, Aleea Viilor nr. 24 incinta AGROTRANSPORT (Mehala)
Tel/fax: 056.294973; Tel: 143278; 242208

NOU - EUROPROFILE IPE, HEA, HEB!

OFERTĂ PROMOȚIONALĂ

- ▼ Tablă Zn 0,4 mm - 17.501 lei/kg (112.010 lei/coală)
- ▼ Tablă Zn 0,5 mm - 17.108 lei/kg (136.870 lei/coală)
- ▼ Tablă striata lacrima 4 x 1000 x 6000 mm - 14.500 lei/kg
- ▼ Țeavă neagră instalații 1/2" - 15.413 lei/m; 3/4" - 19.994 lei/m; 1" - 32.347 lei/m; 1 1/4" - 39.803 lei/m; 1 1/2" - 44.157 m; 2" - 69.283 lei/m; 2 1/2" - 86.449 lei/m; 3" - 107.575 lei/m; 4" - 170.059 lei/m;
- ▼ Tablă decapată de la 0,4 mm - 3,75 mm;
- ▼ Tablă groasă LTG, LBC de la 3 mm - 150 mm

la prețuri promoționale. Prețurile nu includ TVA.

Distribuitor autorizat: ISPAT - SIDEX S.A. DUCTIL și DUCTIL STEEL, BUZĂU, ARMĂTURA CLUJ, INTFOR GALAȚI, PETROTUB ROMAN, SILCOTUB ZALĂU, ZIMTUB ZIMNICEA (9397724)

BANCA "TRANSILVANIA" S.A.
SUCURSALA ARAD,
Str. Unirii nr. 5-7,
Tel. 057/283.122
CUMPĂRAȚI CU MAESTRO ȘI CÂȘTIGAȚI...

ADEVĂRUL

Cotidian independent Arad

Anul XIV, nr. 3622

Marți, 4 iunie 2002 • 16 pagini • 5000 lei • e-mail: adevarul@arad.ro; adv.pub@arad.ro

BRAT Publicație auditată în semestrul II 2000

Tiraj mediu zilnic vândut: 33.205

WEST BANK S.A.
ARAD, B-dul Revoluției nr. 88
TELEFON: 284.888; FAX: 285.202
WESTERN UNION TRANSFER DE BANI ®
Cel mai rapid mod de a primi bani din toată lumea

ȘANSE REALE PENTRU ECONOMIA ROMÂNEASCĂ

Cu puțin timp în urmă, la București s-a desfășurat cea de-a 11-a Reuniune anuală a BERD. Această inițiativă a Guvernului PSD, de a găzdui Reuniunea, s-a dovedit a fi o reușită din mai multe puncte de vedere. În primul rând, cu această ocazie au fost prezente la București peste 2500 de personalități (din care 62 de guvernatori din 27 de țări unde BERD este reprezentată), care au purtat discuții cu miniștri, bancheri, cu primul-ministru și cu președintele României. În urma discuțiilor, dl. Jean Lemièrre, președintele Băncii Europene pentru Reconstrucție și Dezvoltare, și-a arătat disponibilitatea pentru sporirea substanțială a investițiilor BERD în România, deși această instituție financiară este deja cel mai mare investitor în țara noastră cu un portofoliu de proiecte în derulare de peste 2 miliarde euro. Nu în ultimul rând, Reuniunea BERD de la București a fost un succes pentru întreaga regiune, stabilindu-se o serie de aranjamente financiare care să vină în sprijinul dezvoltării Europei Centrale și de Est.

În ceea ce ne privește, au fost parafate noi acorduri de finanțare, în primul rând pentru dezvoltarea întreprinderilor mici și mijlocii. În curând vor deveni operaționale în România noi linii de finanțare BERD pentru micii întreprinzători, în condiții foarte avantajoase, pe un termen de până la cinci ani și cu o perioadă de grație de 2 ani. Au fost purtate discuții punctuale în legătură cu perspectiva privatizării PETROM și în ceea ce privește privatizarea BCR.

Această inițiativă a Cabinetului Năstase vine în întâmpinarea stimulării inițiativei private din România și, în final, reprezintă un pas important înspre integrarea demnă a țării noastre în structurile europene și euroatlantice, unul dintre obiectivele esențiale ale Programului de guvernare cu care PSD s-a prezentat în fața electoratului.

DOREL ZĂVOIANU

(Continuare în pagina 5)

Tragedie la Sâmbăteni!

CINCI TINERI DINTR-O DACIA AU FOST STRIVIȚI SUB ROȚILE UNUI TIR

Pag. 3

Pentru a reduce cheltuielile
SPITALUL CLINIC MUNICIPAL - OBLIGAT SĂ SCHIMBE CENTRALA TELEFONICĂ

Pag. 2

s.c. SERGIU&GIANINA
execută
TÂMPLĂRIE DIN ALUMINIU și PVC KOMMERLING
Nr. 1 în Europa pt. ferestre și uși
◆ geamuri termopane
◆ rolete P.V.C. și aluminiu
◆ jaluzele verticale și orizontale
◆ site speciale insecte
◆ uși pliante PVC
B-dul Revoluției nr. 24, (colț cu Lacului nr. 1)
Telefon/Fax 212.512

INFOTON
◗ Telefoane fără fir PANASONIC
◗ Centrale telefonice Telefoane SIEMENS ISDN
str. Eftimie Murgu, nr. 74-76, tel./fax: 281800
magazin:
str. Lucian Blaga, nr. 2-4, tel./fax: 281595

Foto: AL. MARIANUT

Agricultură

Pag. 7

VIA Canada
Firmă de Avocați din Toronto Canada vă asistă pentru
Emigrare
Proiect SA, Bd. Decebal nr. 2-4, cam 124
Tel 214678
CELE MAI MICI TARIFE
NU NE PLĂTIȚI DECÂT DUPĂ APROBARE

De la 1 iulie, TARIFELE LA GAZE NATURALE CRESC

Pag. 4

IMPERIAL Co.Ltd.
Arad, Calea Radnei 169
Tel. 27.99.72, 27.97.27
MĂLAI EXTRA
0,5 kg
4.100-
TVA INCLUS
Ofertă valabilă până la 8 iunie 2002, pentru facturi de cel puțin 1.500.000 lei

ZILE DECISIVE PENTRU UTA
Inițiativa există, concretizarea lipsește

Pag. 10

4800 DE ARĂDENI AU CERUT LEGITIMAȚIE DE MAGHIAR

Pag. 5

STILCONFORT
BUCĂTĂRII • DORMITOARE • CAMERE DE ZI
MOBILIER DE BAIE
Calea Timișorii nr. 53; Tel./Fax: 278.820
Piața Spitalului Bl. 1D; Tel/Fax: 253.868

CALENDAR

◆ Astăzi, Soarele răsare la ora 5 și 49. Apune la ora 20 și 19 minute.

◆ Au trecut 154 de zile din acest an. Au mai rămas 211 de zile până în anul 2003.

◆ ***Praznicul zilei: Biserica ortodoxă:*** Sf. Ierarh Mitrofan; Sf. Mucenici Zotic, Atal, Camasis și Filip de la Niculițel; ***Biserica greco-catolică:*** Sf. Mitrofan, arhiep. Constantinopolului; Sf. M. Zoticos, Atalas, Camasis și Filipos din Niculițel.

Bine ați venit!

La Arad: Covaci Francesca, Drăgman Dariüs Fabian, Bula Giulia Patricia, Morariu Crina Alexandra, Huzur Bianca Kendra, Man Ștefan, Gherghei Tania Damaris, Pal Fabiana Maria, Ticiu Daiana Floriana.

La Chișineu-Criș: Șipoș Robert Rafael, Damian Samuel.

La Ineu: Crișan Rahela Estera, Covaci Crina Florina, Hanc Emanuel Cristian, Verzovan Raluca.

Au plecat dintre noi!

Groza Florica (1929); Habalic Ana (1918); Ardelean Flora (1917); Foriș Iuliana (1919); Kousil Margareta (1924); Suciu Teodor (1942).

METEO

Vremea va deveni în general frumoasă și se va încălzi. Cerul va fi variabil. Vântul va sufla slab la moderat din sector nordic.

Temp max.: 22 la 25° C
Temp. min.: 8 la 11° C

CINEMATOGRAFE

Dacia: Contele de Monte Cristo (SUA) 11; 13,30; 16; 18,30; 21

Mureșul: Plăcintă americană 2 (SUA) 10; 12; 14; 16; 18

Arta: Dr. Dolttle 2 (SUA) 16; 18; 20

Sala Mică: Câini și pisici (SUA) 15,30; 18,30

Echipa de serviciu

GABRIELA GROZA
secretar de redacție

Bianca Felea,
Ioan Leac,
Dina Rujan,
Ramona Vidulescu
tehnoredactare computerizată

Radu Muntean,
Zamfira Răzman,
Dacian Toduța
corectură

Pentru a reduce cheltuielile

SPITALUL CLINIC MUNICIPAL - OBLIGAT SĂ SCHIMBE CENTRALA TELEFONICĂ

Din lipsa banilor, spitalele arădene sunt obligate să recurgă la tot felul de măsuri menite să scadă cheltuielile și să asigure încadrarea în bugetele acordate de stat. Într-o astfel se situație se găsește și Spitalul Clinic Municipal care a fost obligat să desființeze 12 posturi telefonice, această cifră incluzând și câteva numere de centrală. **„Pentru că fondurile sunt mici, am fost obligați să schimbăm centrala care avea 200 de numere interioare, cu una de o sută de numere"**, afirmă **Mihai Monoranu**, șeful biroului administrativ din cadrul Spitalului Clinic Municipal Arad.

Prin urmare, începând cu luna iunie, secțiile oncologie, radioterapie, dermatologie, ORL, oftalmologie, boli infecțioase și Laboratorul de sănătate mintală nu mai au telefoane directe, ele putând fi contactate doar prin centrală. Și aceasta din urmă, mai are doar două numere de telefon și anume 257080 și 257099. Secretariatul spitalului a păstrat același număr (251158), faxuri se pot trimite la 254000, iar directorul financiar-contabil poate fi sunat de către cei interesați la 253051. În urma noii măsuri, impuse de bugetul de austeritate, telefoane directe au mai rămas la doar secția TBC (280145), secția psihiatrie (252075 și 252073) precum și la Dispensarul TBC (228885).

ANCA BUGARIU

Corpul Experților Contabili și Contabililor Autorizați din România - Filiala Arad

ANUNȚĂ

În data de 05.06.2002 de la ora 15,00 va avea loc în sala mică a Casei de Cultură a Sindicatelor Arad întrunirea membrilor înscriși în Tabloul Corpului, experți contabili și contabili autorizați.

Cu această ocazie se vor prezenta și dezbate problemele referitoare la procedurile și competențele de acordare a înlesnirilor la plata creanțelor bugetare.

De asemenea, se vor dezbate aspecte specifice profesiei contabile liberale.

PREȚUL AURULUI

BANCA NAȚIONALĂ. Pentru gramul de aur de 24 K: prețul cu ridicata - 352.811 lei, iar prețul de achiziție - 317.529 lei. Prețuri înregistrate ieri.

PIAȚA NEAGRĂ. Aur 14 K: cumpărare - 150.000 lei/g, vânzare - 170.000 lei/g. **Aur 18 K**: cumpărare - 180.000 lei/g, vânzare - 200.000 lei/g.

Cursul valutar*

– VALORI ÎNREGISTRATE IERI, 3 IUNIE 2002

Denumirea valutei	BNR	BCR		BRD		Banca Transilvania		Banca Agricolă		Bursa neagră	
		C	V	C	V	C	V	C	V	C	V
Euro	31268	31223	31631	31190	31590	30900	31480	31050	31450	31250	31420
Dolar S.U.A.	33535	33475	33575	33380	33620	33100	33560	33560	33650	33315	33450
Forint	129	123	134	125	132	120	130	125	132	128	131

mai sunt...
9 ZILE
EXPO
ARAD
INTERNATIONAL

HOROSCOP

Luni, 3 iunie 2002

Berbec (21.03-20.04). Un partener de afaceri a reușit să obțină mai mult decât dvs., dar aceasta nu înseamnă că sunteți dezavantajat, deoarece, în curând, vi se deschid noi drumuri.

Taur (21.04-20.05). Folosiți-vă de influența pe care o aveți asupra unei persoane importante.

Gemenii (21.05-20.06). Dovezile de simpatie și înțelegere din partea colegilor vă vor ajuta să vă recâștigați încrederea în sine.

Rac (21.06.-22.07). Gândurile dvs. se îndreaptă la o întâmplare din trecut și cu această ocazie vă aduceți aminte de ceva important.

Leul (23.07-22.08). Un prieten apropiat, pe care nu l-ați văzut de mult timp, vă va ajuta în rezolvarea unei probleme.

Fecioara (23.08-22.09). Deși ați vrea să avansați cu proiectul pe care vi l-ați făcut, piedicile pe care le aveți în cale, vă blochează.

Balanța (23.09-22.10). Nu sunteți obligat să acceptați o propunere dacă vi se pare că nu vă tentează.

Scorpion (23.10-21.11). Obișnuiți-vă cu gândul că pentru a vă realiza planurile, trebuie să vă expuneți și unui risc.

Săgetător (22.11-21.12). Încercați să nu vorbiți prea mult atunci când sunteți provocat, pentru că unii abia așteaptă să faceți o greșeală.

Capricorn (22.12-19.01). Nu tregeți concluzii pripite, deoarece s-ar putea să regretați mai târziu.

Vărsător (20.01-20.02). În viața sentimentală vor apărea probleme. Acestea, însă, trebuie rezolvate cu mult calm.

Peștii (21.02-20.03). Veți avea parte de câteva propuneri în plan familial pe care le veți accepta.

„Adevărul" vă ascultă

La telefonul dimineții, 280944, între orele 9,00 și 12,00

„Nu primesc audiență la primar!"

Ștefan Mihu din **Arad**, strada Maramureș, se adresează redacției ziarului nostru pentru a-și exprima nemulțumirea față de primarul Aradului, care, după cum spunea acesta, evită să-l primească în audiență. „Azi (ieri n.n.) a fost a patra oară când m-am dus la Primărie și nu au vrut să mă primească în audiență... Prima oară am fost acum două săptămâni și de atunci mă tot poartă pe drumuri. Dacă sunt mai sărac, nu mă ia nimeni în seamă, nu pot să vorbesc cu nimeni. Nu m-am dus acolo să cersesc, am vrut o audiență, atâta tot!"

Parcul copiilor nu are nici o sursă de apă

Virgil Suciu din **Arad**, strada 3 Decembrie, sesizează: „Vreau să adresez «mii de mulțumiri» Primăriei pentru «multitudinea» de surse de apă potabilă care se află în parcul copiilor. În data de 1 iunie, când parcul a fost pur și simplu invadat de copii, care au venit să-și petreacă acolo o parte din zi, aceștia nu au avut de unde să bea un pic de apă. Ar fi bine să se mai ocupe cineva și de acest parc!"

Redactor de serviciu, N.B.

La telefonul după-amiezii, 280003, între orele 15.00-18.00

Stație de tramvai cu probleme

Dl. Ioan Ponta, din Arad, este nemulțumit de faptul că, de mai multe zile, stația de tramvai din fața Băncii Naționale nu este funcțională. „Tramvaiul nu oprește în stația de la Primărie de mai multe zile. Dacă am treabă în zonă, la Primăriei, la finanțe, trebuie să cobor la Libelula sau la Teatru și să vin pe jos. Eu înțeleg că cei de la transporturi vor să modernizeze stațiile de tramvai, dar chiar așa, să dureze o săptămână până termină o stație ? Suntem oameni bătrâni, nu mai suntem tineri să circulăm pe jos", se plânge Ioan Ponta.

Redactor de serviciu, C.M.

LOVIT ÎN CAP, DE ARBORE

În timp ce lucra la un drum forestier - pe Valea Ungurului, Săvârșin - pentru scoaterea materialului lemnos, *NICOLAE SEMENIUC*, de 53 ani, angajat la S.C. SOLOMOBI SRL a fost lovit în cap de un arbore.

După accident, victima a fost transportată de urgență la Spitalul Județean Arad și internat în stare gravă.

Întrucât accidentul s-a petrecut în timpul serviciului, Inspectoratul Teritorial de Muncă (ITM) Arad cercetează cazul pentru stabilirea exactă a împrejurărilor petrecerii acestuia.

C. T.

UTILITARE

PIEȚE, TÂRGURI Astăzi este zi de piață la Sebiș, Almaș, Apateu, Semlac, Sântana, Șilindia, Vârfurile. Târguri săptămânale se desfășoară astăzi la Chișineu Criș, Almaș, Șilindia și Vârfurile.

Mâine, miercuri, va fi zi de piață la Pâncota, Beliu, Buteni, Șiclău, Macea, Vânători, Pecica, Șiria și zi de târg la Beliu și Buteni.

FARMACII DE SERVICIU ■ Farmacia **REMEDIUM** Arad, B-dul Revoluției nr. 52-54. Program luni-vineri: 7,30-20,00, sâmbătă 8,00-14,00. Telefon 233195. ■ Farmacia **TEAHAFARM**, Bd-ul Revoluției nr. 65. Program: luni-vineri 8-21, sâmbătă 9-13. Telefon 254.587. ■ Farmacia **„OMNIAFARM"**, Calea Aurel Vlaicu, Bl. Z28, cu program zilnic de la orele 8,00-22,00. Telefon 271724. ■ Farmacia **LIBRO PHARMA non stop** Calea Aurel Vlaicu 60-68 (lângă stadionul (UTA) telefon 212.992. ■ Farmacia **LARIFARM,** Calea Aurel Vlaicu, la parterul blocului Z 24 are program de lucru zilnic, între orele 7,00 - 23,00, telefon 246622.

URGENȚE STOMATOLOGICE Cabinetul de pe str. Crișan (în spate la Gionelli) are program non-stop. Telefon: 253794. Cabinetul din B-dul Revoluției nr. 62, ap. 6, asigură urgențe între orele 9,00-19,00. Telefon: 256665.

Cabinetul Stomatologic din Calea Victoriei nr. 7 A asigură zilnic urgențe, inclusiv sâmbăta, între orele 10-15. Telefon 095.565.622.

Cabinetul stomatologic „KARIDENT", Alfa Bl. 65, sc. C, ap. 2, asigură urgențe zilnic între orele 21,00-24,00. Telefon 257560.

ÎNTRERUPERI DE CURENT **Marți:** str. Liviu Rebreanu Bl. 10, B 2, 100, Cartier Subcetate, Strandul Neptun, Unitatea militară Subcetate. **Miercuri:** str. Liviu Rebreanu, Bl. 100 A, 98, 2A, 100 B.

APOMETRE Citirea apometrelor se va face azi pe străzile: Viilor, Constituției, Horga, C. Pavelescu, Bobâlna, Macului, Prislop, Lucernei, Măcesului, Furnicii, Gladiolelor, Petalelor, Gutuilor, D. Coresi, Tabacovici, Titan, G. Augustin, Basarab, Pincio, Miraj, M. Cunțan, C.D. Loga, Agricultorilor, Livezilor, V. Pârvan, Minea, Densușeanu, Corabiei, Vasile Bogrea, Ogorului, Armoniei, Petuniei, Ady Endre, Lengyel, Câmpia Turzii.

ADMINISTRAȚIA FINANCIARĂ Administrația Financiară a municipiului Arad: Asistență contribuabili (impozitul pe venitul global) - telefon 280633, 280733, int. 199 între orele 8,00-12,00. Informații suplimentare la www.finantearad.ro

TELEFON DE URGENȚĂ LA POLIȚIE Noile numere de centrală telefonică ale I. J. P. (Inspectoratul Județean de Poliție) Arad: **237.170; 237.803; 237.878; 237.887; 236.858.**

Academia... profesorilor

La sfârșitul săptămânii trecute, Consiliul Elevilor de la Grupul Școlar „Gheorghe Lazăr", din Pecica, a organizat o acțiune maraton dedicată zilei de 1 Iunie. Pe lângă acțiunile educativ - sportive obișnuite, elevii s-au dovedit a fi deosebit de inspirați și inventivi totodată, prin introducerea concursului Academia...Profesorilor în program. Copie fidelă a Academiei Vedetelor, în Academia...Profesorilor de la Pecica s-au „duelat" două echipe, formate din profesori umaniști: *Doina Nicolăiță, Georgeta Șimonca* și realiști: *Constantin Bila, Remus Sfîrîilă.* Profa de română, Doina Nicolăiță, a fost cea mai pe față, revenindu-i titlul de Vedetă a Academiei.

Directorul Grupului Școlar „Gheorghe Lazăr", ***Elisabeta Andronie,*** s-a arătat deosebit de impresionată de inițiativa elevilor: ***„Atât președintele Consiliului Elevilor, Csongor Toth, cât și alți organizatori din clasele VII - XII s-au implicat într-o acțiune de amploare, fără precedent, a cărei reușită este incontestabilă."***

T. MATICA

Tragedie la Sâmbăteni!

CINCI TINERI DINTR-O DACIA AU FOST STRIVIȚI SUB ROȚILE UNUI TIR...

Duminică-seara, pe DN 7, la km 528+100, în afara localității Sâmbăteni, studentul **Cioară Alin** (19 ani), din Cicir, posesor al permisului de conducere din data de 10 mai 2002, conducea Dacia 1310, înmatriculată cu numărul AR-04-EIW, proprietatea tatălui său, dinspre Arad spre Lipova. Într-o curbă la dreapta, semnalizată corespunzător, din cauza neadaptării vitezei la condițiile de drum umed și datorită lipsei de experiență, **Cioară Alin** a pierdut controlul volanului trecând pe contrasens, moment în care se tamponează frontal cu un autotren Iveco, înmatriculat cu numărul B-99342 cu remorcă, proprietatea firmei **Robal-Conf Impex** SRL București, condus regulamentar din sens opus de **Scarlat S.** (32 ani), din Pitești. Autotrenul transporta autoturisme noi, marca Renault. Șoferul autotrenului nici n-a apucat să apese pedala de frână până când a spulberat efectiv autoturismul Dacia 1310.

În urma impactului au decedat pe loc conducătorul autoturismului, **Cioară Alin** dar și pasagerii din autoturism: **Fercal Cristinel** (19 ani), din Mândruloc, **Oaida Valentin** (20 ani), **Vârciu Dănuț** (22 ani) și **Covăsânțean Dan** (19 ani), toți din Cicir. Circulația rutieră în zonă a blocată timp de trei ore. Pentru a-i descarcera pe cei cinci tineri a fost necesară o macara care să ridice autotrenul. Cei prezenți s-au chinuit mai multe ceasuri să extragă corpurile tinerilor din fiarele contorsionate. Peste toate, două din autoturismele aflate în autotren au căzut de pe platformă. Lt. **Adrian Lile** din cadrul serviciului circulație ne spunea că este cel mai grav accident rutier petrecut pe raza județului în ultimii trei ani. **„Urmare a acestui accident, polițiștii serviciului circulație vor lua măsuri drastice pentru cei care încalcă regimul de viteză, atât în municipiu cât și în județ"**, a conchis lt. Lile.

S. GHILEA

Premiile de fidelitate ale ziarului „Adevărul"

TALON DE PARTICIPARE PE LUNA IUNIE

Abonații pe luna iunie ai ziarului „Adevărul" sunt rugați să completeze cu litere de tipar talonul de mai sus, să-l introducă într-un plic și să-l expedieze, până la data de 14 iunie a.c., pe adresa: Redacția „Adevărul", B-dul Revoluției nr. 81, cod. 2900, Arad. Cele expediate după această dată nu vor participa la tragerea la sorți. Pe plic, abonații sunt rugați să facă mențiunea „Pentru premiile de fidelitate". Taloanele primite vor participa luni, 17 iunie a.c., la tragerea la sorți în cadrul căreia **vor fi oferite abonaților 10 premii de fidelitate în valoare de 1 milion de lei fiecare.** Lista abonaților câștigători va fi publicată în ziarul nostru de marți, 18 iunie a.c., iar premiile vor fi ridicate joi, 20 iunie a.c., de la sediul redacției, pe baza buletinului de identitate și a chitanței-abonament.

Atenție: în plic va fi introdus doar talonul de mai sus, chitanțele-abonament rămânând la abonați.

TALON

Numele_____ Prenumele_____

Adresa:_____

_____

_____

Telefon_____ Seria și nr. chitanței abonament:_____

Convenția CLM - Guvern, referitoare la CET Arad

„S-A DECIS SĂ SE ACCEPTE CONDIȚIILE PUSE DE NOI", SPUNE PRIMARUL POPA

În luna aprilie, când a fost încheiat protocolul de predare-primire a CET Arad (centrala a trecut de la Termoelectrica în administrarea Consiliului local), a fost întocmită și o convenție între CLM Arad și Guvern, prin care consiliul arădean punea, pentru definitivarea preluării centralei, mai multe condiții. Termenul pentru aprobarea convenției era 31 mai. Se preciza că, dacă Guvernul nu aprobă convenția până la această dată, CET Arad va trece înapoi la Termoelectrica.

În cursul zilei de ieri, atât directorul CET, Lucian Barniciu, cât și primarul Dorel Popa se aflau la București (și în această problemă. Primarul ne-a informat: „Convenția a fost discutată în ședința Guvernului de joi. S-a decis să se accepte condițiile puse de CLM Arad. În ședința din această săptămână va fi semnată și apoi publicată în Monitorul Oficial".

Printre obligațiile Guvernului, specificate în respectiva convenție, se regăsesc: ● „datoria înregistrată de Sucursala Electrocentrale Arad la data de 30 aprilie 2002, față de Termoelectrica, eșalonată pe parcursul a doi ani, va fi compensată către bugetul de stat în condițiile legii"; ● „asigurarea finanțării aprovizionării cu combustibili tehnologici de către Guvern pe perioada mai 2002-mai 2003 la nivelul necesarului".

G. KNAP

EXERCIȚIU DE PROTECȚIE CIVILĂ DE ALARMARE

● Sirenele electrice din oraș vor urla aproape o oră

Mâine, 5 iunie, imediat după ora 11, în municipiul Arad se va desfășura un exercițiu de protecție civilă de alarmare publică la dezastre. Acesta constă în simularea unui accident chimic și acțiunile de intervenție la acest gen de accident (pe Calea 6 Vânători) și în prezentarea modalităților de salvare de la înălțime a victimelor (pe Calea Aurel Vlaicu).

Prin acest exercițiu se urmărește în principal verificarea viabilității sistemului de alarmare din municipiu, dar și reacția arădenilor în caz de alarmă. Astfel, la toate sirenele electrice de alarmare de pe raza municipiului vor fi lansate semnale ALARMĂ CHIMICĂ și ÎNCETAREA ALARMEI. **Semnalul ALARMĂ CHIMICĂ se va declanșa la ora 11 și două minute și va consta din 5 impulsuri a câte 16 secunde fiecare cu pauze de 10 secunde. Semnalul ÎNCETAREA ALARMEI se va declanșa la ora 11 și 40 de minute și va consta dintr-un semnal continuu de aceeași intensitate cu durata de două minute.**

Astfel de exerciții se fac periodic, din doi în doi ani. În Arad, ultimul s-a desfășurat în 2000. „Populația nu trebuie să intre în panică. Va fi doar un exercițiu, pentru a vedea ce trebuie să facem, cum să acționăm în asemenea situații", spune Liliana Florea, de la Biroului de Protecție Civilă din cadrul Primăriei Arad.

G. KNAP

Un nou termen pentru depunerea proiectelor în cadrul programului Phare 2000 - Dezvoltarea resurselor Umane

Agenția pentru Dezvoltare Regională a Regiunii V Vest a primit din partea Ministerului Dezvoltării și Prognozei și a Delegației Comisiei Europene la București o informare conform căreia cele două instituții menționate anterior au convenit modificarea celui de-al doilea termen limită de depunere a proiectelor din cadrul programului Phare 2000 - Componenta Dezvoltarea Resurselor Umane. Astfel, noul termen este *12 iulie 2002*, față de termenul inițial de 14 iunie 2002.

Pentru detalii suplimentare, vă rugăm să contactați *ADR V Vest - Biroul Arad* - tel/fax 057 285808, d-na *Oana Câmpean* 093499126, dl. *Răzvan Băra* 093602772.

Din cauza unui reșou uitat în priză

UN BIROU AL S.C. MACOVEI A ARS APROAPE ÎN TOTALITATE

Un incendiu soldat cu pagube de peste 40 milioane lei, a izbucnit, duminică, pe strada Andrei Șaguna din Arad. S.C. Macovei S.R.L., proprietatea lui Ayham Aktepe, a luat foc din cauză că acesta a uitat în priză, în unul dintre birouri, un reșou, amplasat la o distanță necorespunzătoare de unele materiale combustibile.

Pompierii, solicitați de către proprietar pentru a stinge incendiul, s-au luptat cu flăcările câteva ore în șir până când au reușit să le stingă.

Focul a mistuit două corpuri de mobilier, două tocuri de ușă și ștampilele firmei. Pompierii ne-au mai informat că pagubele se ridică la peste 40 milioane lei.

N. BODRAN

HOAȚE DE...FIER

Tinerele **Jurcă Mariana** (26 ani); **Ulica Olimpia Voichița** (27 ani); **Podebrad Silvia** (27 ani); **Cristuțan Argentina** (32 ani) și **Popescu Elena** (31 ani), toate din Curtici, au mers în Stația CFR de unde au furat dintr-un vagon de marfă 1.180 kg fier vechi. Valoarea prejudiciului a fost stabilită la 2.700.000 lei. Fiind surprinse în flagrant, prejudiciul a fost recuperat în totalitate. Cele cinci tinere riscă acum pedeapsa cu închisoarea.

ȘI-A ÎNJUNGHIAT CONCUBINA DE OPT ORI...

Polițiștii biroului judiciar l-au introdus în arestul Poliției pe **Balaci Avram** (46 ani), din satul Munar, comuna Secusigiu, pentru săvârșirea infracțiunii de tentativă de omor. După ce a chefuit o noapte întreagă cu **Mărculescu Florica**, pe fondul consumului de alcool, **Balaci A.** a sărit la gâtul concubinei sale cu un cuțit, provocându-i acesteia opt plăgi tăiate și înțepate la nivelul abdomenului. Din fericire, femeii nu i-a fost atins nici un organ intern, victima aflându-se în afara oricărei pericol. **Balaci Avram** a fost prezentat Parchetului, împotriva căruia a fost emis un mandat de arestare preventivă pe timp de 30 de zile. Agresorul riscă până la 5 ani închisoare pentru tentativă de omor.

S. GHILEA

De la 1 iulie

TARIFELE LA GAZE NATURALE CRESC

Tarifele la gaze naturale vor fi ajustate, începînd de la 1 iulie, în funcție de evoluția cursului leu/dolar, a declarat, ieri, într-o conferință de presă, ministrul Industriei și Resurselor, Dan Ioan Popescu. "Nu avem prevăzută o majorare a prețului de coș la gazele naturale, este vorba doar de o actualizare, de la 1 iulie, care se practică la cursul valutar", a spus ministrul Industriei. În prezent, prețul de coș al gazelor naturale, care se formează prin combinarea prețului gazelor importate și a celor provenite din producția internă, este de 82,5 dolari pentru o mie de metri cubi. Populația plătește, în prezent, un tarif de 3.274 de lei pentru un metru cub de gaze naturale, dar de la 1 martie a fost introdus un tarif social pentru persoanele care se încadrează în prevederile Legii venitului minim garantat. Acest tarif este de 2.455 de lei/mc și se aplică, în perioada 1 aprilie-30 septembrie, pentru un consum de 70 de mc de gaze lunar, în timp ce în perioada 1 octombrie- 31 martie, tariful se va aplica pentru un consum de 250 mc/lună. Tot de la 1 iulie va crește și prețul național de referință al energiei termice, de la 600.000 de lei la 840.000 de lei/gigacalorie, precum și tarifele la electricitate, cu pînă la 3%, potrivit oficialilor Autorității Naționale de Reglementare în Domeniul Energiei.

Ieri s-a lansat manualul

JUSTIȚIA JUVENILĂ

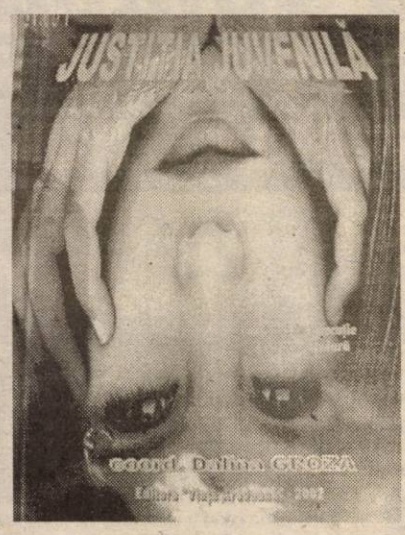

Ieri, în foaierul Teatrului de Stat, a avut loc lansarea volumului **„JUSTIȚIA JUVENILĂ - Manual de educație extracurriculară"**, apărut la Editura „Viața Arădeană". Elaborarea acestui manual face parte din proiectul de prevenție „Looking Inside - Looking Around" - proiect pilot de **optimizare a intervențiilor din justiția juvenilă prin mijloace audio-vizuale.** Acest proiect este derulat în colaborare de către **Serviciul de Reintegrare Socială și Supreveghere de pe lângă Tribunalul Arad** și **Asociația Stil Alter-Nativ** și finanțat de către **Centrul de Resurse Juridice București.**

Manualul a fost conceput de o echipă tânără de specialiști în domeniul justiției juvenile coordonată de psih. **Dalina Groza**, șefa Serviciului de Reintegrare Socială și Supraveghere și se adresează tuturor factorilor care au în sfera lor de activitate drepturile și responsabilitățile civice ale minorilor.

C. L.

Foto : **ONORIU FELEA**

Infracțiuni!

Patrula Poliției l-a depistat pe **Candoi Stelică** (33 ani), din Giurgiu, urmărit general, care mai are de executat 1,6 ani închisoare pentru săvârșirea infracțiunii de furt. ● Pentru încălcarea reglementărilor juridice privind circulația pe drumurile publice, a fost introdus în arest și **Alexa Ioan** (40 ani), din Pecica, care are de executat 1 an închisoare. ● Este cercetat în stare de libertate **Lazăr Alin-Nicodim** (20 ani) din Covăsânț și **Ruja Gherasim** (31 ani), din Drauț, care a furat mai multe găini de la diferite persoane de pe raza comunei Covăsânț, în valoare totală de 1 milion lei. ● **Janoș Florin** (28 ani), din Vladimirescu a furat de pe stradă bicicleta lui **Mihai Adrian** din Mândruloc. Valoarea acesteia a fost estimată la 2 milioane lei. Polițiștii au recuperat bicicleta și au predat-o proprietarului. **Janoș Florin** s-a ales cu un dosar penal fiind cercetat în stare de libertate. ● Polițiștii îl cercetează și pe **Panfil Ioan** (34 ani), din Căpâlnaș, care a pătruns în locuința lui **Mihuț Traian** și i-a aplicat acestuia mai multe lovituri, rezultând leziuni ce au necesitat pentru vindecare 50-55 zile de îngrijiri medicale. ● A fost depistat și este cercetat în stare de libertate, **Margdău Gheorghe-Cătălin** (14 ani), din Șeitin, autorul a două furturi comise pe raza localității Șeitin și rămase cu AUTOR NECUNOSCUT, respectiv furtul a două monitoare și două tastaturi de calculator în valoare de 5 milioane lei, de la Școala Generală din Șeitin și din incinta SC Rotal SRL Șeitin. Prejudiciile au fost recuperate în totalitate.

PE ȘOSELE...

Pe strada Steagului din Arad, **Ambruș Victor Andrei** (43 ani), din Fântânele, în timp ce conducea regulamentar autoturismul înmatriculat cu numărul AR-04-PFJ, a surprins și accidentat grav pe minora **Holich Ioana** (13 ani), elevă la Școala Generală nr. 7 din Arad. **Holich Ioana** s-a angajat în traversarea străzii prin loc nepermis și fără să se asigure. ■ Pe DJ 79, în afara localității Șimand, **Ienășescu Ion-Dorinel** (32 ani), din Vladimirescu, se afla la volanul autoutilitarei cu numărul de înmatriculare AR-1352/03/12, proprietatea firmei Elcompanie SRL Lipova. Din cauză că n-a redus viteza într-o curbă periculoasă, a părăsit carosabilul intrând în coliziune cu un copac aflat pe marginea drumului. Din cauza vitezei autoutilitara s-a răsturnat. În urma impactului, șoferul **Ienășeascu Ion-Dorel** a fost grav accidentat. ■ Pe DN 7, în raza localității Ilteu, **Petreuș Maria** (36 ani) din Vladimirescu, aflându-se la vola-nul autoturismului Opel Omega cu numărul de înmatriculare LAU-JK-270, circulând pe direcția Deva-Arad, din cauza vitezei excesive și a carosabilului umed, a derapat și s-a răsturnat într-un șanț de pe marginea șoselei. În urma impactului a fost grav accidentată minora **Petreuș Raluca-Mădălina,** (6 ani) și accidentat ușor cetățeanul german Kessel Jakob, pasager în autoturism. ■ Pentru conducere sub influența băuturilor alcoolice, au rămas fără permise de conducere **Hârcă Neculai** (52 ani) cu auto AR-05-AXY; **Farkaș Zoltan** (32 ani), cu auto AR-33 CIR; **Sfășie Sorin Daniel** (26 ani), cu auto LA-AR-631; **Ștefănescu Romulus Vasile** (26 ani) cu auto AR-02-NIZ, toți din Arad; **Kiș Zoltan** (29 ani), din Timișoara, cu auto TM-73-KIS; **Tecariu Petru** (39 ani), din Șiclău cu auto AR-03-ZDU; **Ciocan Gheorghe** (32 ani) din Șimand cu auto AR-03-PDY; **Bulz Gheorghe** (32 ani), din Șeitin, cu auto AR-03-ZWR și **Tosca Gheorghe** (44 ani), din Fântânele, cu auto AR-04 CLM.

O remaniere guvernamentală ar putea avea loc după summit-ul NATO

Premierul Adrian Năstase a declarat, ieri, că o remaniere guvernamentală înainte de summit-ul NATO de la Praga, din toamna acestui an, ar "bulversa" Guvernul și a afirmat că actuala configurație a Cabinetului ar putea fi modificată după această reuniune. "Nu consider că trebuie să avem în vedere o remaniere pînă la Praga, pentru că ám creea o bulversare a relațiilor, inclusiv la nivelul Guvernului. Pe de altă parte, credem că, după Praga, indiferent de decizia care se va lua atunci, va trebui să vedem dacă nu este cazul să regîndim configurația Guvernului și, în acest fel, să facem și o remaniere", a spus Năstase. Premierul a mai afirmat că este posibil ca numărul actual de ministere să fie redus, în paralel cu înlocuirea unor miniștri. Șeful Executivului a mai afirmat că este important ca instituțiile statului să se concentreze în prezent asupra procesului de aderare a României la Alianța Nord-Atlantică și pentru rezolvarea problemelor sociale. Summit-ul NATO de la Praga va avea loc în perioada 21-22 noiembrie.

MARȚI, 4 IUNIE 2002

TVR 1
7,00 Jurnalul de dimineață
7,30 Strict necesar. Magazin
8,30 Pasiuni - s. rel.
9,20 Fotbal: **China-Costa Rica**, în grupa C la Cupa Mondială 2002-Live
11,30 Info Mondial
11,50 Fotbal: **Japonia-Belgia**, în grupa H la Cupa Mondială 2002 - Live
14,00 Jurnalul de prânz
14,20 Fotbal: **Coreea de Sud - Polonia**, în grupa D la Cupa Mondială 2002 - Live
16,30 Kronika
17,00 Dor
17,15 Pasiuni - s.
18,00 Fotbal: Meciul zilei la CM 2002 - rel.
20,00 Jurnal. Meteo. Sport
20,35 Info Mondial
20,45 Curat Caragiale! Parol!
(●) 20,50 Vânătoarea - thriller, SUA, 1998
22,30 Amprente
22,45 Lumea dansului
23,45 Jurnalul de noapte
0,00 Clubul Cupei Mondiale
1,00 Fotbal: Cupa Mondială 2002 - rel.
2,40 Jurnal - rel.

TVR 2
7,00 În mijlocul furtunii - s. rel.
7,50 Tată, am încurcat-o! -s.
8,15 Des. animate
9,30 Călătoria lui Allen Strange -s.
10,00 Știri
10,05 Diminețile unui bărbat cuminte
11,15 Destine - rel.
11,40 Răscruci
12,10 Veni, video, vici!
12,25 Televiziunea, dragostea mea! - rel.
13,30 Afaceri la cheie
14,00 Desene animate
15,15 Știri
15,20 Toți, împreună
16,05 Tribuna partidelor parlamentare
16,35 Ferma - rel.
17,35 E dreptul tău!
18,00 Știri regionale
18,20 Campionatul Mondial de Fotbal
18,30 Dilemele culturii
19,40 Banatica (emisiune în limba germană)
20,00 Jack Nicholson, actor și personaj
21,00 Zona crepusculară - s.
21,30 Duelul - polițist, România, 1981
23,25 Cauza și defectul - magazin pt. tineri
0,25 Știri
0,30 Jack Nicholson, actor și personaj - rel.
1,20 Palete - rel.
1,50 Reforma la bani mărunți - rel.

PRO TV
7,00 Teo - rel.
* Omul care aduce cartea
8,00 Știrile ProTv - Ziarul dimineții tale
9,00 Tânăr și neliniștit -s. rel.
10,20 .Ro - rel.
10,25 X și Zero - rel.
10,30 Marcă înregistrată
(●) 11,30 Familia Bundy - s. rel.
(●) 12,00 Profiler, psihologia crimei - s.rel.
12,55 Știrile Pro Tv
13,00 Secolul 20: În spatele istoriei-II
14,00 Urmărire generală-rel.
(●) 15,00 La bloc -rel.
(●) 15,30 Ca$$a Loco - rel.
16,00 Tânăr și neliniștit - s.
17,00 Știrile Pro Tv
17,35 Vremea
17,40 Europa pur și simplu delicioasă
17,45 Teo
19,00 Știrile Pro TV * Sport * Vremea
(●) 20,00 Între două lumi - SF, SUA, 1994
22,00 Știrile Pro TV
(●) 22,30 Familia Bundy - s.
(●) 23,00 Ultimul Don - dramă, SUA, 1996 - l.
1,00 Știrile Pro TV
(●) 1,15 Profiler, psihologia crimei - s.
(●) 2,00 Bonanno I - dramă, SUA/Canada, 1999-II

TV ACASĂ
7,45 Ia-mă acasă - rel.
8,15 Povești adevărate - rel.
9,00 Maria Belen - s. rel.
10,00 Căsuța poveștilor - rel.
10,15 Sânge din sângele meu - s. rel.
(●) 11,15 De 3x femeie
12,15 Dragoste și putere - s. rel.
12,45 Salome - s. rel.
13,40 Micuțele doamne - s.
15,00 Dreptul la viață - s.
15,50 Căsuța poveștilor
16,00 Fiorella - s.
(●) 17,30 Vei fi a mea, Paloma! - s.
18,30 Maria Belen - s.
19,30 Povești adevărate
* Vremea de acasă
20,00 Taina din adâncuri - s.
(●) 21,00 De 3 x femeie
22,00 Salome - s.
22,55 Dragoste și putere - s.
23,25 Povești adevărate - rel.
0,00 Fiorella - s. rel.
1,30 Dreptul la viață - s.
(●) 2,15 De 3 x femeie - rel.
3,15 Acasă la .. cu Ruxandra Săraru - rel.
3,45 Acasă la români - rel.

HBO
8,00 Răzbunarea lui Beck - acț., Suedia, 2001
9,30 Concert Britney Spears
10,50 Nuntă cu cântec - comed., SUA, 1998
12,25 Foarfecele de platină - comed., SUA, 2000
13,50 Studio 54 - dramă, SUA, 1998
15,30 La hotarul dintre viață și moarte - război, SUA, 1999
18,20 Spre cascada Niagara - dragoste, SUA, 2000
20,00 Austin Powers: Spionul care mi-a tras-o - comedie, SUA, 1999
21,35 O chelneriță norocoasă - dramă, SUA, 2001
23,10 Rezervația - av., M. Britanie /Canada, 1999
1,00 Anatomie - horror, Germania, 2000

PRIMA TV
7,00 Luna sălbatică - s.rel.
8,00 Zid
12,55 Clip Art
13,00 Să fii sănătos! - rel.
14,00 Des. animate
14,30 Tradițiile românilor - rel.
15,00 www.primatv
15,30 Luna sălbatică - s.
16,30 M.A.S.H. - s.
17,00 Real TV
17,30 Camera de râs
18,00 Focus
19,00 Prietene și rivale - s.
20,00 Căsătorie cu repetiție - comedie romantică, România 1985
22,00 Vânătoarea comorilor - s.
23,00 Focus Plus
23,30 M.A.S.H. - s. rel.
0,00 Camera de râs - rel.
0,30 Real Tv - rel.
0,55 Clip Art - rel.
1,30 Focus Plus - rel.

ANTENA 1 – TV ARAD
7,00 Observator
* Sport
8,00 Cafeaua cu sare
9,00 Știri TVA - rel.
9,00 Soledad - s. rel.
11,00 Te voi iubi mereu - s.
13,00 Știrile amiezii
13,15 Detectivii Hart - s.
(●) 14,00 Ninja din Beverly Hills - f. rel.
17,15 Soledad - s.
19,00 Observator
* Sport
* Meteo
20,00 Din dragoste
22,00 Observator
22,30 Marius Tucă Show
(●) 23,30 Adăpostul - acț./dramă, SUA, 1996
1,30 Observator - rel.
2,30 Zile din viața noastră - s.
4,00 Cafeaua cu sare - rel.
5,00 Marius Tucă Show - rel.
6,00 Ispita - s.

TV RCS
8,30 Cafeaua de dimineață
9,30 Desene animate
10,00 Videoclipuri
10,15 Preciosa - s.
11,00 Știrile RCS - rel.
11,45 Em. Microb - rel.
13,45 Videoclipuri
14,00 Știrile RCS 2 - rel.
14,35 Hit Squad - doc.
15,00 Nechibzuita tinerețe a lui JFK - film
16,30 Aventurierii - doc.
17,00 Preciosa - s.
17,45 Conviețuri
18,15 Știri RCS 1
19,00 Un cadou pentru Joey - film
20,30 Atitudini - informativ
22,00 Știrile RCS 2
22,35 Îndrăgostitele - film
(■) 24,00 Erotica

B1 TV
7,00 Espresso
10,00 Prințul din Bel Air - s. rel.
11,00 Vară eternă - s.
12,00 Știrile de prânz
12,30 Nașul - rel.
13,30 La Strada - rel.
14,00 Banii dumnevoastră-rel.
15,00 Condamnată pe nedrept - pol., SUA, 1996, rel.
16,30 Familia Simpson-rel.
17,00 Prințul din Bel Air- s.
18,00 Știrile Bucureștenilor
18,30 La Strada
19,00 Report. Concurs
19,30 Familia Simpson-s.
20,00 Știrile naționale
21,00 Brigada specială
21,30 Paranormal
22,00 Nașul. Talk-show
23,00 Ediția de noapte
23,30 Cherry Falls - comed.horror, SUA, 1999
1,00 Ediția de noapte-rel.
1,30 Fox News

TELE 7 ABC
7,35 Știri
7,50 Videoclipuri
11,00 Tentații - rel.
12,00 Documentar
13,00 Videoclipuri
15,00 Drum în penumbră - dramă, România, 1972-rel.
17,00 As Show- rel.
18,00 Germania astăzi - doc.-rel.
18,30 Telejurnal
19,00 Marca germană - doc.
19,30 Concert simfonic
20,30 Film artistic
22,05 Concert
23,00 Documentar
23,30 Știri. Sinteza zilei
23,45 Videoclipuri

OTV
6,30 S-a întâmplat aseară
7,00 Zori de zi
10,00 Teleshopping
10,15 La hanul lu' nea Mărin
10,30 Contați pe noi, contați pe OTV!
13,00 Caleidoscop zodiacal
14,00 24 de ore
16,00 Încotro?
17,30 24 de ore
18,20 Condurățeanu întreabă
19,00 24 de ore
19,30 Incident
20,30 24 de ore
21,00 Dan Diaconescu Direct
23,00 MM.ro
0,00 Vot

Redacția Adevărul nu își asumă răspunderea pentru modificările ulterioare intervenite în programele Radio - TV

DOI ARĂDENI VOR ÎNCERCA SĂ INTRE ÎN CONSILIUL NAȚIONAL AL OT-PSD

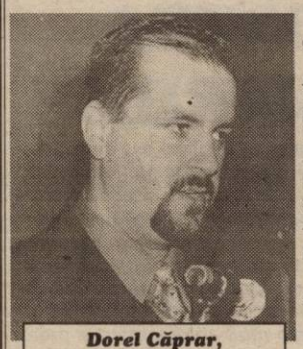

Dorel Căprar, președintele tineretului arădean din PSD are mari șanse de a fi ales în Consiliul Național

Congresul de fuziune al organizațiilor de tineret PDSR și PSDR este programat să se desfășoare la sfârșitul săptămânii, în 8 iunie.

Organizația de tineret a PSD Arad va delega la această manifestare un număr de patru persoane, printre care se vor afla și președinții filialei județene și a celei municipale, Dorel Căprar și Laurențiu Hălmăgean.

Cei doi vor candida pentru locuri în Consiliul Național al OT-PSD, nepunându-se, deocamdată, problema unor funcții mai „înalte" în cadrul conducerii. Asta, deoarece - susțin surse din cadrul formațiunii - la București s-au cam „aranjat" treburile în această privință, Aradului nerevenindu-i nici un loc de vicepreședinte.

Totuși, în funcție de discuțiile care vor mai avea loc în această săptămână, s-ar putea ca lucrurile să se mai schimbe și, până la urmă, Dorel Căprar, președintele OT-PSD Arad, să intre în cărți pentru un loc în Biroul Executiv și chiar în Delegația Permanentă.

În încheiere mai trebuie să precizăm că există și posibilitatea ca desfășurarea lucrărilor Congresului să fie amânată deoarece în organizația de partid din București n-a fost finalizată fuziunea.

ALIN OLTEANU

4800 DE ARĂDENI AU CERUT LEGITIMAȚIE DE MAGHIAR

După cum ne-a declarat Kiraly Andras, președintele UDMR Arad, până în prezent, în județul Arad s-au înregistrat 4800 de cereri de eliberare a legitimației de maghiar. Cu toate că sunt deschise trei puncte de înregistrare a cererilor, se pare că cetățenii de etnie maghiară din județ nu se înghesuie să ceară respectivele legitimații. Probabil că acest lucru este legat și de faptul că socialiștii unguri, care au ajuns la guvernare, doresc să revină asupra protocolului încheiat între România și Ungaria referitor la facilitățile acordate deținătorilor acestor legitimații.

Președintele UDMR Arad, Kiraly Andras, a mai precizat că după noul recensământ au solicitat legitimație de maghiar aproximativ 10% din cetățenii de etnie maghiară din județul Arad.

DANIEL ALBU

Conducerea democrată a trecut la acțiunea de vară

BIROUL MUNICIPAL AL PD VA SUFERI MODIFICĂRI

În urma ședinței Consiliului politic al Partidului Democrat, filiala Arad, au fost trase, de către componenții acestuia, câteva concluzii foarte importante pentru viitorul filialei, luându-se chiar și măsuri în acest sens. Astfel, surse din cadrul conducerii filialei județene ne-au declarat că în urma unei analize care s-a făcut la nivelul organizației municipale, mai ales a biroului acesteia, s-a hotărât că e cazul să se „producă" (forțat) câteva schimbări ale unor persoane care n-au dat satisfacție în activitatea depusă.

Totodată, pe viitor, ședințele Consiliului politic al PD Arad vor fi comune cu cele ale Biroului Permanent Municipal, în vederea unei mai bune organizări și planificări ale acțiunii politice.

În ciuda celor aflate de noi, contactat telefonic, președintele organizației municipale a PD Arad, viceprimarul Emanoil Voicu a declarat pentru „Adevărul": ***„Nu este vorba despre schimbări în urma inactivității a unora sau a altora dintre cei care fac parte din Biroul Municipal. Este vorba despre completarea unor locuri rămase vacante prin plecările unora*** (n.r. exemplu, în acest sens, este Iosif Clodnitchi, plecat la PSD), ***sau ale unor locuri care au rămas goale chiar din momentul Conferinței Municipale. Cu privire la reunirea ședințelor noastre cu cele ale județului este doar o propunere care va fi sau nu acceptată"***.

Ceea ce s-a întâmplat aseară reprezintă semnalul dat de conducerea județeană a PD, pentru o revigorare a activității de partid, în sensul că la Arad, în ciuda semnalului dat de Traian Băsescu în București, lupta politică între PD și PSD nu există. Cu câteva mici excepții.

Asupra modificărilor care s-au făcut în ședința de aseară vom reveni.

ALIN OLTEANU

Week-end politic arădean

GOOOL!

Având în vedere faptul că a început turneul final al Campionatului Mondial de fotbal, era și normal ca politicienii arădeni, partidele politice, să aleagă fotbalul, în loc să aleagă președinți și vicepreședinți de filiale pe la organizațiile din județ. E bine și așa, măcar nutrim speranța că văzând zi de zi japonezi, politicienii noștri vor ajunge la ideea că dacă ești absent de pe scena politică poți să-și faci harakiri. În afară de câteva „gesturi" timide, week-end-ul politic arădean a fost ... GOOOL!

* PNȚCD - alegeri la Semlac

Din staff-ul județan al PNȚCD, la Semlac s-au deplasat Vasile Ciobancan, Ionel Costin și Mladin Nicolae, care au supervizat alegerile la organizația din localitate. Au fost aleși: Mihai Iacob - președinte; Ilile Popa - secretar; Iosif Zimmermann - membru în Birou.

* PNL - alegeri la Săvârșin

Vicepreședintele PNL Sever Jurcă, respensabil pe zona Săvârșin și Neluțu Cristina, președintele organizației județene de tineret s-au deplasat la Săvârșin, unde au avut loc alegeri la organizația de „seniori" și a fost constituită organizația de tineret. La „seniori" au fost aleși Ovidiu Popovici - președinte și Cirț Ioan (consilier local) - vicepreședinte, iar la tineret Ovidiu Cirț a fost ales președinte.

S. TODOCA

P.S. Nu am revenit asupra acțiunilor care deja au fost mediatizate, pentru că acestea constituie un capitol aparte, intrând în sfera manifestărilor dedicate zilei de 1 Iunie. Ne-am limitat la munca organizatorică.

BANII ARĂDENILOR

Scriam zilele trecute că trei angajați ai Direcției Generale a Finanțelor Publice Arad au primit înalte distincții din partea Președintelui României, pentru merite deosebite în activitate. În urma aparției articolului, mai mulți cunoscuți m-au întrebat care au fost acele merite deosebite. „Au fost premiați pentru că au adunat cu conștiinciozitate taxele și impozitele, pentru că ne-au pus biruri?". Le-am explicat că activitatea celor de la Finanțe nu se rezumă la colectarea taxelor și impozitelor, ci este mult mai complicată decât s-ar crede, presupunând o temeinică pregătire profesională. Taxele și impozitele nu le pun ei, din acest punct de vedere neavând nici o vină. Dar, nu aceasta este problema, ci modul în care înțeleg guvernanții să trateze autonomia financiară. În acest domeniu, descentralizarea este sublimă, dar lipsește cu desăvârșire. Cei de la București te obligă să mărești impozitele și taxele, să trimiți banii, iar când este vorba să primești înapoi o parte din banii pe care i-ai colectat ești tratat cu dispreț și nu ai voie să crâcnești. An de an, județul Arad a ocupat locuri fruntașe în privința sumelor trimise la bugetul central dar a fost net dezavantajat față de alte județe în privința repartizării sumelor defalcate de la buget. Oricâte eforturi s-au făcut, tot batjocoriți am rămas. Recent, deputații Titus Gheorghiof și Mihaela Muraru Mândrea au promovat amendamente la rectificarea bugetară pe anul 2002, cerând ca Aradul să primească niște sume absolut necesare pentru rezolvarea unor probleme de importanță majoră. Suntem convinși că au bătut toaca la urechea surdului, pentru că Guvernul nu de problemele arădenilor este interesat, ci de acoperirea unor imense găuri, prin creșterea taxelor și impozitelor, prin biruri tot mai absurde impuse celor care încă mai produc și sunt buni platnici. În aceste condiții, este normal ca țărăniștii să adune mii de semnături împotriva majorării taxelor și impozitelor. Evident, acțiunea lor a fost pură propagandă. Cei de la guvernare pot s-o minimalizeze, să spună că îi doare în cot, să își păstreze „ochelarii de cal", făcându-se că nu observă riscurile. Cel mai mare risc este ca arădenii, care an de an s-au dovedit buni contribuabili, să refuze să mai plătească impozitele și taxele (cei care încă mai produc) sau pur și simplu să intre în imposibilitatea de plată (cei care s-au mulțumit cu hrana strict necesară supraviețuirii, numai pentru a-și plăti taxele și impozitele). Guvernul aruncă în cârca administrațiilor locale tot mai multe poveri. Pentru ca spitalele să nu devină muzee, administrațiile locale sunt obligate să mărească „birurile" impuse populației, numai că banii se duc la București în loc să fie folosiți pentru asigurarea funcționării spitalelor. Celebra lozincă „banii arădenilor să rămână la Arad", lansată cu mai mult timp în urmă, este tot mai actuală. Dacă banii dați de către populație cu imense sacrificii ar fi folosiți în folosul arădenilor, arădenii ar plăti în continuare și nu i-ar mai considera pe cei de la „fisc" niște demonici strângători de biruri plătiți de către „Înalta Poartă"...

Tableta zilei

SIMION TODOCA

PSRN ÎMPLINEȘTE UN AN

Membrii Consiliului Național al PSRN se vor întruni la sfârșitul acestei săptămâni, la București, pentru a pune în discuție strategia, prezentarea și selectarea candidaților la viitoarele alegeri. De asemenea, președintele PSRN, Ioan Radu va prezenta un raport al activității politice a acestei formațiuni la un an de la înființare.

Din partea filialei arădene participă la lucrări Eugen Butar, Ioan Mocanu, Dumitru Gemănaru și președintele Anghel Rădulescu.

D. ALBU

ȘANSE REALE PENTRU ECONOMIA ROMÂNEASCĂ

(Urmare din pagina 1)

Tot la recenta reuniune BERD de la București a fost abordată și problema armonizării legislației bancare din România cu directivele Uniunii Europene, în urma discuțiilor desprinzându-se și necesitatea convertibilității leului, fapt care ar putea deveni operațional începând cu anul 2004. Privind lucrurile în perspectivă, convertibilitatea leului reprezintă doar un pas intermediar, deoarece din momentul aderării la Uniunea Europeană România va adopta moneda comunitară.

Accentul care s-a pus pe necesitatea sprijinirii IMM-urilor nu este întâmplător, deoarece orice sistem bancar - și cu atât mai mult cel românesc - trebuie să fie susținut de o economie viabilă. În acest sens, un lucru îmbucurător este și faptul că recentele previziuni indică depășirea perioadei de recesiune economică mondială, până la sfârșitul acestui an estimându-se o creștere de până la 2,5 procente.

Aceste semnale îmbucurătoare se împletesc cu acțiunile guvernanților PSD privind civilizația mediului de afaceri din țara noastră, privind relansarea economică a României și nu în ultimul rând, privind creșterea nivelului de trai. La doar un an și jumătate de la preluarea mandatului, PSD confirmă încrederea alegătorilor, reușind să pună bazele unei dezvoltări durabile a României din toate punctele de vedere.

PUNTE DE LEGĂTURĂ - POEZIA

Colaborarea **Liceului Teoretic „Adam Müller Guttenbrunn"**, Arad, cu instituții similare din Germania s-a concretizat, spre finalul acestui an școlar, prin vizita unei delegații de la **FRIEDRICH FLICK GYMNASIUM**, din **KREUZTAL**, landul **NORDRHEIN-WESTFALEN**, în vederea încheierii unui parteneriat de colaborare.

Din delegație au făcut parte dl. **CHRISTOPH HEILMANN**, director și dl. **ERWIN UWE ENGELMANN**, profesor (născut în Periam, jud. Timiș).

Cercul cultural **BANAT-JA** și **FORUMUL DEMOCRATIC GERMAN**, Arad au contribuit și la întâlnirea elevilor și cadrelor didactice din liceu cu poetul Uwe Erwin Engelmann, în acțiunea de prezentare a volumului de versuri „Viața la țară în sud-estul Europei", Ed. Mirton, Timișoara, 2001.

Poemele citite de către autor, discuțiile pe marginea temelor, impresiile și curiozitatea tinerilor legate de condiția omului de artă în societate, de legătura afectivă, prin poezie, între profesor și elevi au creat o atmosferă aparte, pentru că orice întâlnire spirituală este timp pictat în zâmbet.

Doamna profesoară **ANNA-MARIA GÖCKEL**, director al liceului nostru, afirmă: „Vizita onorată de către dl. director Christoph Heilmann și dl. prof. Uwe Erwin Engelmann, din Kreuztal, este rezultatul unei intense colaborări dintre cele două școli, la nivel de conducere, în vederea încheierii unui parteneriat, începând cu anul școlar 2002-2003". Efectuarea unor vizite la **Prefectură** și **Consiliul local** din Arad, susținerea fermă a **I.Ș.J.** au confirmat distinșilor oaspeți că există tot sprijinul părții române în realizarea parteneriatului.

Cei doi oaspeți au apreciat interesul pe care Liceul „A.M.G." îl are în stabilirea unor relații interculturale cu spațiul de cultură și civilizație german și, implicit, european. Vizitarea instituției școlare, discuțiile cu elevii și reprezentanții Consiliului părinților au întărit convingerea delegației cu privire la reușita parteneriatului între cele două școli."

MONICA LAȚCOV

UN PREFECT PERFECT ȘI MINUNEA DE A DOUA ZI

Și a fost concertul antidrog. După o seară în care piața din fața Palatului Administrativ a mustit de lume, ieri la prânz s-a întâmplat cam același lucru. Elevii din școlile Aradului n-au mers la cursuri, grație prefectului Aradului, **Dan Ungureanu,** care le-a dat liber, pe socoteala dumnealui. Așa că s-au adunat, pe la orele 11,00, să-și întâlnească idolii. Pe Laurențiu, Cristiana, Vierme, Hienă... adică **Animal X, 3Sud Est și Cristiana Răduță.** Ultima, mai nouă în lumea muzicii, dar fericită că a debutat cu un scop nobil ca determinarea tinerilor de a renunța la droguri.

Tot ieri - în sala mare a Palatului Administrativ - „trupeții" luptători împotriva drogurilor au organizat o conferință de presă. Au spus, printre altele, că sunt „curați", că nu s-au drogat niciodată, că n-au prieteni care se droghează și că nici nu cunosc pe nimeni care face chestia asta, că anturajul lor este fără pată din punctul de vedere al consumului de iarbă sau altceva, că ei cred că mesajul lor a ajuns acolo unde trebuie și că are efect... Pe scurt, că totul este în regulă. Bașca, megaconcertele de felul acesta nu se vor opri aici, ci vor continua anual, că „au rost, iar tinerii trebuie să fie preveniți".

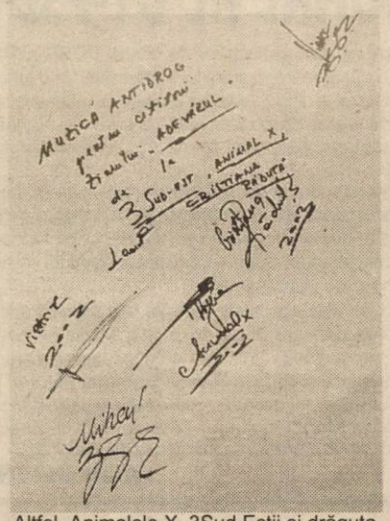

Altfel, Animalele X, 3Sud Eștii și drăguța de Cristiana Răduță sunt tineri normali, ca noi toți, care au răspuns la întrebări cât de bine s-au priceput și care, în final, ne-au promis ceva surprize de la toamnă încolo. Plăcute. Așteptăm.

EUGENIA BĂRDAȘ
Foto: ONORIU FELEA

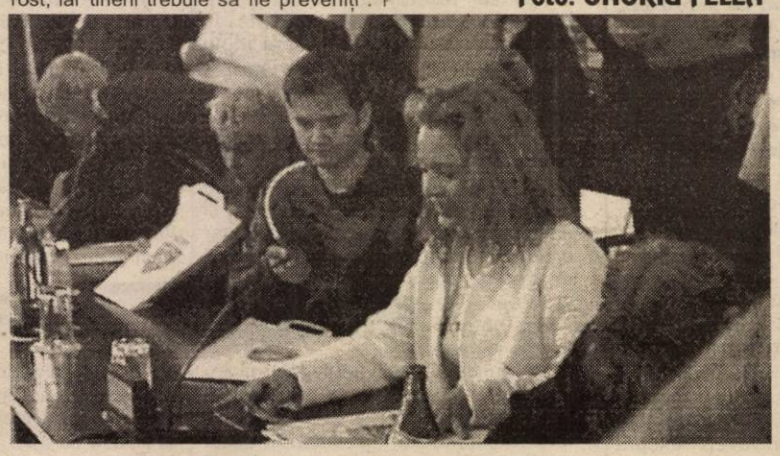

Accente

MASCAȚII CONTRA GĂINARILOR

Ne tot plângem că Poliția e așa și pe dincolo, că e slabă, dominată de mafioți, că nu intervine în forță. Ei bine, am văzut imagini de o duritate extremă. Forțe speciale, plăvani mascați și fioroși au sfărâmat garduri, pe alocuri le-au mai și sărit, chit că poarta era descuiată, au rupt clanțe, au spart uși. Se vedea o poftă de confruntare cu inamicul ce venea din prea mult antrenament și prea puțină aplicațiune practică. Ei, dar acum se ivise prilejul confruntării cu periculoșii infractori. Pentru a-și demonstra pregătirea și acțiunea fermă, fusese chemată și televiziunea. E bine să vadă țara, cetățenii săi că nu degeaba plătesc taxe și Poliția își justifică banii care-i primește de la buget. Cum vă povesteam, sunt convins că unii au și văzut aceste imagini, mascații au năvălit în case distrugând tot ce le stătea în cale, în cinci locuri diferite, că tot cinci erau și periculoșii dușmani ai poporului. Aceștia au fost săltați din pat, târâți afară, trântiți cu fața la pământ, ori lipiți de ziduri, încătușați (e adevărat, unui mascat i-a fost necesar mai mult de un minut ca să-i pună cătușele, la mâini, infractorului). Ce făcuseră cei cinci infractori extrem de periculoși? Nu știau nici ei prea bine, iar familiile lor, mamele îndeosebi, întrebau la rândul lor: da' ce-au făcut? Ne-a lămurit un superior: cei cinci tineri, dintr-un sat ieșean, făcuseră ceva gălăgie pe la discotecă, au fost amendați și nu și-au plătit amenda, iar amenda se transformase în închisoare. La urma urmei, o găinărie, ce nu justifica demonstrația de forță a mascaților, desfășurată în zori de zi și sub ochiul sever al camerelor de luat vederi. Rar se poate vedea ceva mai penibil și, chit că s-a întâmplat departe de Arad (totuși, în România noastră!), nu poți rămâne indiferent la o asemenea tâmpenie. Într-un fel sau altul, întâmplarea asta este semnificativă pentru felul de a acționa al polițiștilor noștri. Elementul comun cred că este evident - polițiștii noștri sunt duri până la extrem cu găinarii și blânzi, îngăduitori până la generozitate cu adevărații infractori, cu mafioții. Iată, doar acum câteva zile, niște inși din lumea interlopă bucureșteană s-au confruntat cu focuri de armă, în plină zi și în plin centrul Capitalei. Poliția știe cine sunt mafioții, dar n-au trimis „mascații" asupra lor să-i ia cu fulgi cu tot. I-a trimis însă la puștanii ăia ce făcuseră scandal la discotecă, și care nici măcar nu bătuseră ca lumea pe cineva. Din păcate, tipic pentru poliția noastră. De la Iași la București, și de la Arad la Tulcea, aceeași atitudine - fioroși cu cei mai mici, fricoși în fața celor mari, încât te și întrebi: cât e vorba de frică și cât e vorba de complicitate cu Mafia?

TRISTAN MIHUȚA

Chesinț

Sfințirea bisericii și prima sărbătoare câmpenească

Duminică, la Chesinț, a fost sărbătoare. Cu mic, cu mare, sătenii au umplut, până la refuz, biserica din inima localității, proaspăt renovată și pictată, cu talent, de un specialist. Lăcașul de închinăciune mirosea a nou, a proaspăt, a curat. Ca să ajungă minunata zi de duminică, 2 iunie, zi în care a avut loc sfințirea bisericii din Chesinț, fiii acestui sat au adunat, câțiva ani buni, peste 300 de milioane de lei. Sub fiecare sfânt pictat în biserică apărea numele fiului sau fiicei satului care a plătit pentru realizare. „Făloși", chesințanii care au donat bani au ținut morțiș să „se vadă", acolo, în biserică, tot timpul.

Părintele **Dan Popa** - înconjurat de șase preoți prieteni - a fost gazdă desăvârșită, alături de consiliul parohial. Împreună cu preoteasa și enoriașii au pregătit, în detaliu, duminica sfințirii bisericii. La primele ore ale dimineții, satul vuia de glasuri de copii îmbrăcați în costume populare, P.S. dr. Timotei Seviciu, episcop al Aradului, Hunedoarei, Ienopolei și Hălmagiului, care a onorat sărbătoarea, a fost întâmpinat cu căldură, totul - de la straiele oamenilor și până la birjele împodobite cu „prime multicolore" - avea un aer aparte, de mare fast.

La slujba de sfințire au participat și primarul comunei Zăbrani, Alexandru Siminaică, împreună cu viceprimarul Ioan Rechește an. Primul însă, ignorând evident toate eforturilor chesințanilor, nu s-a demis să rămână să ia masa sărbătorească, la Căminul Cultural, cu aceștia. De altfel, primarul de Zăbrani s-a remarcat, în câteva ocazii bune, prin refuzul de a sta la aceeași masă cu „supușii" care l-au votat cândva. Gheorghe Falcă însă, vicepreședintele Consiliului Județean, a fost fericit să împărtășească bucuria locuitorilor Chesințului. Cu atât mai mult cu cât participa, în calitate de invitat, la o premieră locală: după sfințirea lăcașului sfânt, s-a „lăsat" cu o sărbătoare câmpenească după toate canoanele, cu mici, bere, joc și voie bună. Pe chipurile chesințanilor se citea bucuria. Le-a reușit. Și se vor întâlni, de-acum, an de an, la aceeași dată.

EUGENIA BĂRDAȘ
SORINA AMBRUȘ

Romania Data Systems,
rds
cea mai importanta companie de transmisii de date si acces Internet din Romania, angajeaza personal la filiala Arad, pentru urmatorul post:

1. SALES REPRESENTATIVE (cod pozitie srAR)

Cerintele postului:
- Studii suprioare de specialitate
- Experienta in vanzari si activitati de marketing
- Cunoasterea temeinica a pietei locale
- Putere de munca
- Seriozitate
- Responsabilitate
- Cunostinte de limba engleza
- Permis de conducere

Se solicita disponibilitate imediata.

Se ofera:
- Salarizare motivanta, in functie de realizari
- Mediu de lucru dinamic

Persoanele interesate sunt rugate sa trimita un CV si o scrisoare de intentie pana la data de 10 iunie 2002 la: angajari@rdsar.ro sau la fax 228201.

Dotări: Aer condiționat, airbag șofer, servodirecție electro-hidraulică, caroserie complet galvanizată (garanție 10 ani), bancheta spate rabatabilă, coloană direcție cu reglare pe înălțime și adâncime

GRATUIT

Sistem de frânare ABS	326 EURO
Închidere centralizată	183 EURO
Geamuri electrice față	203 EURO

PROCAR AUTOMOBILE
1900 Timișoara, Calea Dorobanților 54 (Calea Lugojului)
Tel.:056-207.748; Fax: 056-219.223
e-mail:skoda@procar.dntim.ro
Arad:094/543.143, Hunedoara: 094/523.080

Pentru o taxă de până la 12 la sută

CENTRUL UNIVERSITAR DE CERCETARE ÎNTOCMEȘTE PROIECTE PENTRU AGRICULTORI

Accesarea de fonduri extrabugetare pentru agricultură - cum este, de exemplu, Programul SAPARD - depinde într-o mare măsură de modul în care este întocmit proiectul de finanțare. Adică ansamblul documentațiilor prin care producătorul agricol face dovada că investește într-un proiect viabil. Deși aceste planuri de afaceri pot fi realizate, în principiu, de către solicitant pentru ca șansele de reușită să fie cât mai mari este recomandabil să se apeleze la firme specializate. În Arad o astfel de unitate de consultanță agricolă este Centrul Universitar de Cercetare (CUC), care funcționează în structura organizatorică a Fundației Universitare „Vasile Goldiș" Arad.

TIBERIU BAIU, directorul CUC spune că, marele atu al centrului este faptul că aici proiectele sunt întocmite de către cadrele didactice de la Universitatea „Vasile Goldiș", specialiști racordați în permanență la cerințele pieții. „Noi lucrăm cu profesorii de la UVG, care știu să întocmească astfel de proiecte. Când vine un solicitant, văd despre ce domeniu e vorba și contactez specialiștii respectivi. De asemenea, mai oferim și informații preliminare pentru că studiem din timp cum se va derula un anumit program, cum este, de exemplu, SAPARD" - declară dl. Baiu.

● Cât costă?

În privința costurilor unui asemenea serviciu, dl. Baiu spune că pentru redactare și elaborare se percepe o taxă în funcție de complexitatea lucrării care pornește de la cinci milioane de lei. În continuare pentru implementarea propriu-zisă a proiectului se aplică până la 12 la sută din suma solicitată.

● Parteneri, prin INTERNET

De asemenea, Centrul Universitar de Cercetare poate oferi producătorilor agricoli servicii de consultanță în: studii de fezabilitate, auditul firmei, identificarea de parteneri, studii de impact și bilanțuri de mediu, cercetări de marketing, planuri de afaceri și recrutarea de personal.

„În afară de sursele de finanțare cunoscute deja, noi putem căuta altele; la cerere, pe INTERNET. Menționez că, pe lângă personal specializat dispunem de echipamente necesare - retroproiectoare, copiatoare - cât și de la o bibliotecă proprie" spune dl.Baiu.

Nu în ultimul rând CUC este înscris în rețeaua centrelor pentru excelență în afaceri, cu care se poate colabora în obținerea unor informații. Dintre acești parteneri amintim: Centrul pentru Excelență și Afaceri București, Centrul de Consultanță Româno-American pentru Dezvoltarea Inițiativei Private - Timișoara, Centru de Consultanță în Afaceri Constanța, etc.

COSMIN TRIF

MANA CUCURBITACEELOR

Dr. ing. Petru Vărădie

Mana cucurbitaceelor este produsă de ciuperca Pseudoperonospora cubensis (Berk et Curt) Rostov, care parazitează peste 40 de specii de cucurbitacee și are cinci rase fiziologice. În zona noastră sunt semnalate rasele doi și trei, care atacă mai ales castraveții și pepenii galbeni.

Agentul patogen este deosebit de periculos datorită faptului că în 6-7 zile poate compromite total o cultură.

SIMPTOMATOLOGIA

Atacul apare pe frunze și se manifestă pe fața superioară sub forma unor pete de culoare verde-limonie, colțuroase, izolate sau unite mai multe la un loc. Pe fața inferioară, pe vreme noroasă sau dimineața, poate fi observat miceliul ciupercii de culoare liliachie.

BIOLOGIA ȘI RĂSPÂNDIREA CIUPERCII

Pentru declanșarea atacului trei factori pot fi considerați esențiali. Sursa de infecție, condițiile de temperatură și umiditate în limite de favorabilitate.

Sursa de infecție. Există două surse de infecție: sursa primară și sursa secundară.

a) sursa primară este reprezentată de oosporii ciupercii care trenează în sol și care în condiții favorabile produc infecțiile minime. Cel mai adesea acest lucru se produce în sere sau solarii. Sursa este cu atât mai puternică cu cât se practică monocultura.

b) sursa secundară de infecție o reprezintă conidiile ciupercii care sunt transportate prin curenți de aer din culturile cu infecții primare la culturile din zonele neinfectate. Cu cât o cultură se află mai aproape de o sursă de infecție primară, cu atât riscul îmbolnăvirii este mai mare.

Temperatura. Ciuperca găsește condiții prielnice când temperatura este cuprinsă între 12 și 27°C, dar optima termică este considerată a fi de 20°C plus, minus 2°C.

Umiditate. Declanșarea atacului este condiționată de o anumită corelație între temperatură și durata prezenței picăturilor de apă pe frunze. De pildă, dacă sursa de infecție este

asigurată, iar temperaturile medii zilnice sunt de 20 plus, minus 2°C, atunci sunt necesare circa două ore zilnic (timp de 7-8 zile) în care prezența apei pe frunze să fie de minim două ore, pentru ca apariția atacului să se producă.

Pentru culturile din câmp, din zona noastră, perioada probabilă de semnalare a atacului este 15 iunie și se corelează cu o perioadă anterioară bogată în precipitații. În sere însă, atacul apare mult mai de vreme, în acest an fiind deja semnalat.

MĂSURI DE PREVENIRE ȘI DE COMBATERE

Prima măsură care trebuie avută în vedere este renunțarea la practica plantării an de an pe același teren, a culturilor de bostănoase.

O altă măsură agrotehnică importantă o poate reprezenta alegerea cultivarelor cu rezistență sau toleranță la atac. Dintre varietățile cu rezistență amintim hibridul Levina F1. Trebuie precizat însă că în cazul ciupercii Pseudoperonospora Cubensis rezistența este asigurată de trei gene recesive (minore), fapt pentru care ea este mai puțin sesizabilă de nespecialiști. Totuși, la varietățile rezistente apariția atacului se produce cu 3-5 zile mai târziu, iar evoluția acestuia este mai lentă, astfel că eficiența acțiunilor de combatere chimică este mai bună.

Tot în cadrul măsurilor de prevenire pot fi incluse și udatul prin picurare și pe brazde, precum și palisarea culturilor (legatul pe spalieri).

Combaterea chimică se face cu produse cu acțiune specifică pentru mană. Se recomandă o alternare a produselor, astfel încât să folosim produse cu baze chimice diferite și cu mod de acțiune diferit.

Produsele de contact au o eficacitate bună dacă se aplică la intervale de 5-7 zile, iar din această categorie amintim: Polyram DF 0,2-0,25%, Folpan 50 WP 0,25%, Bravo 500 EC 0,25-0,3%, Dithane M45 0,2% etc.

Dintre produsele cu acțiune sistemică amintim: Quadris - 0,075%, Aliette - 0,2%, Previcur 607 SL - 0,2% etc.

Există și produse cu acțiune mixtă (de contact și sistemică) cu ar fi: Mikal - 0,3%, Ripost - 0,25%, Acrobet - 0,25% etc.

Produsele din ultimele două grupe se recomandă să se aplice la 7-10 zile, în funcție de presiunea de infecție.

Prășitul - în grafic

Zilele acestea, agricultorii din județul nostru execută prasila a doua, mecanică și manuală. Până în prezent, la culturile de porumb (însămânțat pe 149.490 ha), sfeclă de zahăr (însămânțat pe 2.500 ha) și floarea-soarelui (însămânțat pe 20.000 ha), prășitul a fost efectuat pe circa jumătate din suprafață.

Dl. **Gheorghe Rusu**, directorul Direcției Agricole Arad apreciază drept satisfăcător actualul stagiu al lucrărilor în ceea ce privește floarea-soarelui și porumbul și o mică întârziere la culturile de sfeclă de zahăr.

C. TRIF
Foto: AL. MARIANUȚ

PREȚURI DE REFERINȚĂ LA PRODUSELE AGRICOLE ȘI LA ANIMALE (20-25 MAI)

Piața din Pâncota (sâmbătă)

Vegetale
- ◆ **porumb boabe** - 360.000 lei/șinic
- ◆ **grâu** - 360.000 lei/șinic
- ◆ **orz** - 350.000 lei/șinic
- ◆ **tărâțe** - 3.600 lei/kg
- ◆ **ovăz** - 320.000 lei/șinic

Animale
- **vaci adulte** - 10-22 milioane lei
- **viței** (4-8 luni) - 3.300.000-6.000.000 lei
- **porci grași** - 30.000 lei/kg
- **purcei 6-8 săptămâni** - 1,6 - 2.100.000 lei/pereche
- **cai** - 17-30 milioane lei

Piața din Chișineu-Criș (marți)

Vegetale
- ◆ **porumb boabe** - 360-380.000 lei/100 kg
- ◆ **orz** - 360-380.000 lei/100 kg
- ◆ **grâu** - 360-380.000 lei/100 kg

Animale
- **porci grași** - 30.000 lei/kg
- **purcei** - 1,8- 2.100.000 lei (perechea)
- **viței** (4 - 6 săptămâni) - 1.800.000-2.500.000 lei

Piața din Beliu (miercuri)

Vegetale
- ◆ **porumb boabe** - 380.000 lei/100 kg
- ◆ **grâu** - 380.000 lei/100 kg
- ◆ **orz** - 370.000 lei/100 kg.
- ◆ **ovăz** - 340.000 lei/100 kg

Animale
- **vaci adulte** - 9-22 milioane lei
- **viței** (4-7 luni) - 3,3-6 milioane lei
- **purcei** (7-8 săptămâni) - 1,7 - 2,1 milioane/pereche
- **porci grași** - 30.000 lei/kg

Arad, piața Obor (vineri)

Vegetale
- * **porumb boabe** -360-400.000 lei/100 kg
- ◆ **orz** - 360-380.000 lei/100 kg
- ◆ **ovăz** - 340.000 lei/100 kg
- ◆ **tărâțe** - 3600 lei/kg
- ◆ **cartofi** - 8000 lei/kg

Șinicul este o unitate (neomologată) de volum egală cu aproximativ 80 kg cereale.

LA GRÂU SE ESTIMEAZĂ 2300 KG/HA

Specialiștii Direcției Agricole Arad au făcut deja primele estimări în ceea ce privesc producțiile medii ce se vor obține în acest an. După cum am aflat de la ***Gheorghe Rusu,*** director general la D.A. Arad, acestea se prezintă astfel: ■ ***grâu*** - producție medie 2.320 kg/ha - de pe 64.700 ha; ■ ***orzoaică de primăvară*** - 1.548 kg/ha - de pe 3.200 ha; ■ ***ovăz***: 1.222 kg/ha - de pe 14.866 ha; ■ ***orzoaică de toamnă*** - 2.309 kg/ha - de pe 5542 ha; ■ ***mazăre păstăi*** - 3.950 kg/ha - de pe 246 ha etc.

Dl. ***Gheorghe Rusu*** spune că ploile căzute în zilele precedente au reușit să impulsioneze dezvoltarea bobului de grâu, ceea ce înseamnă că dacă precipitațiile vor continua este posibil o creștere a producției de grâu cu încă 200-300 kg/ha.

Anul trecut la grâu, în județul nostru s-a obținut o producție medie de circa 3.100 kg/ha.

C. TRIF

PRIMĂRIA FELNAC VINDE APĂ AGRICULTORILOR

Și în acest an, Primăria Felnac vine în întâmpinarea cultivatorilor de pământ și pune la dispoziția acestora, contra cost, apă pentru irigarea culturilor din câmp. Viceprimarul Nicolae Selegean spune că solicitanții vor fi serviți prompt, prețul unui metru cub de apă fiind de 20.000 lei.

T.M.

PRECIPITAȚIILE FAC... PREȚURILE

După ce în urmă cu o săptămână, prețurile la cereale au crescut brusc cu până la o treime, vineri, la piața Obor din Arad s-a observat o stagnare și chiar o scădere a acestora.

Este de așteptat ca ploile căzute zilele precedente să genereze o înghețare sau chiar o nouă scădere a prețurilor.

Zilele trecute, în județul nostru au fost înregistrate precipitații după cum urmează: 28.05-8,6 litri apă/m2; 29.05 - 10 l/m2.; 30.05 - 10 l/m2.; 01.06 - 13,8 l/m2.; 02.06 - 13,2 l/m2.

C. T.

Lecția de excelență

Georgiana Teohari, cea mai bună pianistă a Aradului, din generația actuală, a obținut **Bursa Sofia Cosma**, oferită de **d-na ing. Alina Boleanțu**, apropiată și mare admiratoare a cunoscutei maestre, stabilite actualmente în Canada. Mulți dintre melomani și-o mai amintesc în remarcabile interpretări ale concertelor de Liszt, Saint-Saens, Beethoven, puțini cunoscând, poate, experiența sa tragică, timp de nouă ani, într-un lagăr de muncă din Siberia. Talent debordant, **Sofia Cosma** a reușit să revină în forță, în prim-planul vieții muzicale bucureștene ca, ulterior, s-o întâlnim solistă a Filarmonicii „Moldova" din Iași.

Revenind la curs, acesta s-a ținut, în Germania, în orașul Kitzingen am Main (lângă Wurzburg), oraș recunoscut pentru fabrica de piane Seiler, ce tocmai serba 150 de ani de la înființare și care a pus la dispoziția participanților pianine noi pentru studiul individual. Cursul a fost condus de profesori din trei școli interpretative una mai reputată ca alta: Conservatorul Ceaikovski - Moscova, Academia Santa Cecilia - Roma și Universitatea de Muzică din Los Angeles.

Georgiana Teohari a studiat cu **John Perry**, fiind singura româncă de la cursul pianistului american, între mulți (și foarte buni) ruși, bulgari, italieni, chinezi, japonezi, coreeni. Fiecare participant a prezentat un program iar profesorul a ales doar pe unii, pentru a mai lucra cu ei, Georgiana reușind să fie admisă ca participant activ. Dimineața, toată lumea studia individual, iar de la orele 13 la 19, se studia cu profesor, în prezența participanților pasivi. Georgiana ne vorbea încântată despre atmosfera relaxată de la cursul maestrului **John Perry**, studentul fiind apreciat pentru fiecare realizare, subliniată prin participarea celor din sală, pianiști și ei, dornici să învețe fiecare câte ceva, într-o ambianță agreabilă, cu emoții anulate de umorul fin al profesorului.

Georgiana Teohari ne-a spus că acesta a fost cel mai interesant curs la care a participat, chiar a legat prietenii cu o chinezoaică și două japoneze, care, după absolvirea conservatorului la Tokyo, s-au înscris în școli superioare de muzică din Bruxelles și Koln.

Concomitent cursului, s-a desfășurat Festivalul de interpretare de muzică de cameră, cu instrumentiști tineri, soliști de operă, în fiecare seară tinerilor fiindu-le oferite concerte până dincolo de miezul nopții.

„Pentru mine acest curs depășește tot ceea ce am cunoscut până acum ca tehnică sau interpretare. Profesorul Perry mi-a sugerat ca, în cântat, să apelez în egală măsură la afect, la suflet și chiar să abordez un repertoriu care să-mi solicite trăirile. Stilul academic să se îmbine cu propria trăire pentru ca muzica să fie vie, convingătoare, probleme asupra cărora tocmai începusem să lucrez la sugestia și sub îndrumarea maestrei mele, **d-na prof. univ. Felicia Stancovici, decanul Facultății de Muzică din Timișoara.**"

DANA TODOR

PROGRAME CULTURALE LA COVĂSÂNȚ

Consiliul Local al comunei Covăsânț, pe lângă activitățile curente de administrație publică locală, a inițiat o serie de acțiuni culturale pe parcursul acestei luni. Sarcinile stabilite de Consiliul Local vor fi duse la îndeplinire prin Comisia pentru Cultură și Sport, prin președintele Comisiei - prof. Farcaș Mitru cu sprijinul domnului viceprimar Balint Traian Gheorghe. Aceste activități se organizează în colaborare cu Școala Generală Covăsânț, Grădinița PN, Căminul Cultural și Biserica Ortodoxă Covăsânț.

Astfel, la 1 iunie, de Ziua internațională a copilului, s-au desfășurat competiții sportive, concursuri distractive și un carnaval. În data de 13 iunie, la Ziua Eroilor, sunt programate: comemorare la Monumentul Eroilor - Covăsânț și întâlnire cu veteranii de război.

Pe 23 iunie, de Rusalii, se sărbătorește Hramul Bisericii Ortodoxe Covăsânț (Ruga) și va fi organizată o serbare câmpenească, cu participarea Coralei „Sabin Drăgoi" din Timișoara, Corul bărbătesc al Bisericii Ortodoxe Covăsânț precum și program artistic prezentat de elevii Școlii Generale Covăsânț și Grădinița PN. Această activitate se va încheia cu un bal unde va cânta o formație de muzică populară.

Cărți noi la Editura Niculescu

La Editura Niculescu au apărut: • *Engleza de afaceri* de Sarah Lewis-Schatz și Dorote Süchting (Expresiile și cuvintele utilizate cel mai frecvent sunt prezentate în dialoguri, redându-se situații care pot să apară, zi de zi, în cadrul relațiilor cu partenerii străini); • *„Proză"* de M. Eminescu (În colecția „Biblioteca elevului", un instrument util pentru cercetarea operei eminesciene); • *„Ghid de conversație român-italian"* de Adriana Lăzărescu (Carte utilă pentru turiști și cei care studiază această limbă) • *„Lexicul de bază al limbii engleze"* de Claudia Schafer (Traducerea unei lucrări de excepție apărută la prestigioasa editură „Compact" din Germania); • *„Limba germană în ciclul primar"* de Ernst A. Ekker (Traducerea unei lucrări de excepție apărută la prestigioasa editură „Jugend Volk"); • *„Teste de limba germană"* de Hedwig Bartolf (Manieră atractivă, într-o carte care incită la învățarea cu ușurință a limbii germane); • *„Texte de limba italiană"* de Aida Ferencz (O carte care te învață „în joacă" o limbă străină sau te ajută să-ți verifici cunoștințele deja dobândite).

„ZILELE ȘCOLII DE ARTE"

În perioada 6-8 iunie 2002 vor fi marcate, printr-o serie de manifestări, *„ZILELE ȘCOLII DE ARTE"*. În program:

- **joi, 6 iunie orele 17 - Vernisajul expoziției de artă plastică; orele 18 - Conoert de muzică clasică**
- **Vineri, 7 iunie orele 17 - Spectacol de muzică populară**
- **Sâmbătă, 8 iunie orele 17 - Spectacol de teatru - balet**

CORUL „EMIL MONȚIA" ARAD - ÎN MONOGRAFIE

De curând, a văzut lumina tiparului, la Editura Fundației „Ioan Slavici" Arad, monografia „Corul Emil Monția Arad (1970-2000)" semnată de distinsul om al legii, iubitor al scrisului și artei corale, juristul Ioan I. Pascal, care reprezintă o frumoasă reușită a autorului.

Lucrarea se deschide cu un vibrant motto aparținând lui George Enescu „Menirea sfântă a muzicii este să stingă urile, să potolească pasiunile și s-apropie inimile într-o caldă înfrățire".

Pe parcursul celor 166 de pagini ale sale ne familiarizăm cu: catalogul corului „Emil Monția" și palmaresul acestuia, localități din țară în care a concertat. Între 6 februarie 1972 și 30 decembrie 2000 a dat 283 de spectacole cutreierând sate, orașe, metropole, lăsând în urma sa cântece care au luminat inimile și sufletul spectatorilor.

Remarcabila formație corală arădeană, condusă de maestrul Gheorghe Fluieraș, constituie atât un semn distinct pentru viața culturală arădeană cât și un punct de reper de invidiat pentru mișcarea corală românească. Oare câte coruri din țară au bătut Europa, realizând performanțele corului „Emil Monția"? Care se pot mândri că au fost dirijate de Iosif Conta, Dumitru D. Botez, Marin Constantin? Dar premiate de patru ori în patria lui Giuseppe Verdi?

Ilustrațiile, atent selecționate, ne pun la dispoziție imagini de neuitat ale concertelor din țară și străinătate între care din Varna (Bulgaria) și Arezzo (Italia).

Parcurgând această aleasă monografie înțelegi cum corul „Emil Monția" rămâne emblema artei corale amatoare arădene a ultimelor trei decenii ale secolului al XX-lea.

LUCILIA DINESCU

Palimpsest

„A avea un prieten e mai vital decât a avea un înger" - zice Nichita. În apropierea sa, jocul de cuvinte e firesc, întâmplarea unei zile poate fi tradusă poetic: **omul-înger** așează peste prozaicul cotidian prietenia.

Domnul **UWE ERWIN ENGELMANN**, carismatic prin aerul flexibil și aspru, publică volumul **Viața la țară în sud-estul Europei, Ed. MIRTON, Timișoara, 2001**. Paginile sunt punți afective, timp împrumutat visului: **Iată că... „tot mai am/ visurile mele/ mai sobre/ mai palpabile/ mai scurte."**

O **Biografie** atemporală în care ipostazele sinelui sunt și nu sunt nostalgice: **„Roluri am jucat/ spre a mă regăsi apoi!"**

Magnetismul sincerității suspendă ipotetica improvizație a ființei care scrie pentru a se exprima mai profund, pentru a se identifica prin timpul fiecăruia, cu itinerarele existențiale: **„Oameni/ care au fost împreună înăuntru/ se despart". (Poem ilogic)**

Nu știu cu cine devin complice: cu omul sau poetul. Notații fugare, lapidare nu trădează o criză de comunicare, pentru că textele se nasc din interior și definesc nuanțe ale ordinii și disciplinei temperamentale: **„Amintirile sunt ca fulgii zăpezii/ dacă ating pielea/ se topesc." (Amintirile)**

Natura interioară acumulează neliniști, senzuri, autenticitate, refuză reveria cochetă: **„Omul/ este capabil de mult mai mult/ decât de a ucide". (Rațiuni constante)**

Europa presupune metamorfoze, **Problema existențială:„ atâta certitudine/ pentru ce-aș fi devenit dacă.../ dacă?!"** iradiază semnificații morale.

Impregnat de consecvența inocenței, **U.E.E.** restituie elemente specific autohtone: **„am fost / o unitate satul// nemți țigani români maghiari/ evrei sârbi turci croați" (Viața la țară...)**

Sentimentele - alegorii, gesturi, personaje lirice, subtil brodate în cuvinte, sunt ecouri cu sens și imagine, lăsând liberă alegerea unor formule proprii: **„În sinea-mi o tăcere agitată și zilele-mi/ Trec deopotrivă fără vreun fosnet mereu/ Și împrejurimile tot fără ecou sunt.../ Este totul de fapt rumoarea/ Dezechilibratului nimic!" (Fără ecou)**

Rațiunea alege, inima pulsează valențe, oniricul apropie de solitudinea căutată spre a recupera amintiri: **„Ochii tăi sunt/ Focul// Și buzele tale/ Păcatul// Aș dori să zbor cu tine spre infinit/ Pe aripile vântului// Și - precum fluturii -/ Să nu ne mai întoarcem niciodată" (Declarație de dragoste)**

Melancolic și iritat, agitat și pesimist, pasionat și superficial, poetul se lasă devorat de impresie, demonstrație de arabesc lexical, sintaxă elegantă, verb în tonalități severe: **„Te văd plecând/ cu amintirile noastre// Din trestia uitării/ strigătele mele/ rămîn fără ecou// Vreau să plec/ Neștiind/ cât de departe voi ajunge" (Mal nou)**

Două poeme, esențe metaforice, prezențe concrete și certitudini ale eului, îl recheamă pe Nichita: **„Nu există poeți, ci numai POEZIE !"**

Tărie de caracter
Frânge aripile
dimineții.

Înăbușește supărarea
în germene

Arată în fine
că ai caracter

Spune decisiv
NU.

Socrates
A avea
puterea
să-ți sacrifici
viața
pentru o
IDEE

MONICA LAȚCOV

La Colegiul Universitar Pedagogic de Institutori al Universității „Aurel Vlaicu" din Arad

MOBILITĂȚI EUROPENE

Principalele noutăți specifice Colegiului Universitar Pedagogic de Institutori din cadrul Universității „Aurel Vlaicu" confirmă procesul de consolidare și de creștere a autorității sale instituționale. Aceste „puncte tari" se referă la:

- Editarea unei culegeri de studii de didactică și didactica specialităților, în care vor publica studenții colegiului alături de cadrele didactice din învățământul primar și preșcolar arădean, volum intitulat „EDUCAȚIA PLUS";
- Angajarea unor mobilități pentru două cadre didactice și doi studenți ai colegiului la o instituție de învățământ superior de scurtă durată din Portugalia, conform Protocolului existent;
- Câștigarea unui Grant în cadrul Consiliului Național de Cercetare Științifică (CNCSIS) cu titlul „PEDAGOGIA LECTURII ELECTRONICE", cu desfășurare finanțată bugetar pe o perioadă de doi ani;
- Pregătirea examenului de absolvire a primei serii, susținut, conform aprobării Direcției Învățământului Superior, la Arad, în luna iunie 2002;
- Integrarea colegiului în sistemul de organizare a perfecționării învățătorilor, institutorilor și educatoarelor, prin sistemul gradelor didactice;
- Organizarea învățării pe baza unui plan de învățământ cu 28 de ore săptămânal, precum și a formelor variate de Practică pedagogică (observativă, curentă și comasată); Consiliul Colegiului a aprobat varianta de „frecvență redusă" pentru unii studenți;
- Adoptarea sistemului european de credite transferabile permite flexibilizare a ideii de promovare compactă a tuturor disciplinelor dintr-un semestru și condiționarea promovării într-un an universitar superior.
- Acordarea pentru un număr de 28 studenți a burselor sociale (800 mii), burse de studii (1100 mii) și burse de merit (1200 mii); MEC a aprobat, pentru studenți locuri finanțate de la buget, deci o școlarizare gratuită, pentru cele două specializări secundare (limba engleză și limba franceză), existând și varianta specializării în limba germană, dacă în urma admiterii (pe baza mediei de bacalaureat), se formează o grupă de cel puțin 15 studenți, cu opțiunea pentru germană.

Între „punctele slabe", se pot marca două situații.

- Prima se referă la decizia MEC, direcția Învățământ preuniversitar, de a nu permite titularizarea absolvenților pe a doua specializare (limbi moderne și celelalte). În acest sens, directorii de colegii din țară fac demersuri pe lângă organele de decizie de a preveni o interpretare tendențioasă a Legii Învățământului referitoare la dreptul absolvenților de colegii pedagogice de „a putea preda în învățământul gimnazial".
- A doua se referă la lipsa concurenței (evident, un stimulent necesar pentru creșterea calității procesului didactic), întrucât, cf. Hotărârii de Guvern nr. 1027, din 11.10.2001, colegiile pedagogice particulare intră în lichidare.

Menționăm, în final, că, în ciuda unor colportări, absolvenții Liceului pedagogic, din oricare serie, beneficiază, asemeni tuturor studenților din colegii de institutori de prevederile Legii Învățământului privind școlarizarea pe parcursul a 2 (doi) ani, iar gradele didactice obținute la învățători sau educatoare se recunosc și pentru institutori, ca absolvenți de învățământ superior de scurtă durată.

Lector univ. drd. A. ILICA, director

TULBURAREA MANIACO-DEPRESIVĂ POATE FI CONTROLATĂ

Există încă o concepție larg răspândită că tulburările psihice sunt un destin implacabil de la care nu ne putem sustrage iar cei deja bolnavi și familiile lor nu au altă soluție decât resemnarea. Tocmai de aceea trebuie să se știe că progresele extraordinare făcute în domeniul neurobiologiei, cel mai activ dintre domeniile cercetării biologice, au adus contribuții esențiale în tratamentul și profilaxia tulburărilor psihice. Dintre acestea, tulburarea afectivă bipolară sau tulburarea maniaco-depresivă este beneficiara celor mai mari progrese, putându-se afirma, fără exagerare, că această tulburare beneficiază astăzi de un tratament eficient și metode specifice de prevenție a recăderilor și cronicizării bolii.

Pentru pacient sau familia acestuia este foarte important să se adreseze din timp medicului specialist psihiatru pentru a preîntâmpina o deteriorare a bolii, având în vedere că cel care suferă de această boală refuză să accepte că are o problemă psihică.

Cum poate fi recunoscută tulburarea bipolară?

Așa cum îi spune și numele, este vorba de o manifestare ciclică a unor stări polare, cea de depresie și cea de manie. Ea afectează persoane din toate mediile sociale indiferent de sex, vârstă sau etnie. Boala poate debuta fie cu un **episod maniacal**, încă de la vârsta adolescenței sau până în 25-30 de ani, fie cu un **episod depresiv**, ce poate antedata cu săptămâni și luni boala propriu-zisă, sau cu un **episod mixt**. Succesiunea de faze depresive și maniacale nu respectă o anumită regulă, uneori un episod putând debuta sub influența factorilor de stres, a bolilor fiziologice sau a etapelor biologice mai vulnerabile. Episoadele maniacale predomină la vârsta tânără și foarte tânără, în timp ce episoadele depresive apar în anii de maturitate tânără și mai ales târzie. Bărbații pot fi predispuși la episoade maniacale iar femeile la episoade depresive sau mixte.

Familia sau cunoscuții pot recunoaște această boală după felul strident în care o astfel de persoană se îmbracă sau se machiază, din faptul că ea petrece mult timp în locuri publice, interacționând ușor cu necunoscuți, promițând tot felul de lucruri irealizabile. De asemenea, ea cheltuiește peste măsură, cumpără lucruri de care nu are nevoie pe care, ulterior, le oferă cadou, atitudine extrem de păgubitoare pentru starea sa materială și a familiei. Persoana poate intra abrupt în relații sentimentale și sexuale cu persoane necunoscute, nu mai are „răbdare" la serviciu sau pentru treburile casnice și este refractară la ideea de a apela la un psihiatru.

Cum evoluează boala bipolară?

Bolnavul suferă periodic de una din cele două stări care nu apar întotdeuna într-o secvență anume.

Astfel, când bolnavul este „maniacal" el se prezintă ca o persoană fără griji, de o veselie debordantă, care vorbește continuu, uneori parcă în versuri, sărind de la o idee la alta, fiind într-o permanentă mișcare ca și cum nu ar obosi niciodată, având o scăzută nevoie de somn. O astfel de persoană este foarte perturbatoare pentru familie sau grupul de muncă, atât prin veselia anormală care o degajă și, uneori, prin felul certăreț de a se manifesta. Ea este incapabilă de autoguvernare, având față de sine o imagine care nu este apropiată de realitate, supraevaluându-se și fiind refractară la orice sugestie.

Starea maniacală poate fi urmată de un tablou depresiv cu tristețe, nefericire, pierderea speranței, izolare socială, pierderea intereselor și a activităților plăcute, idei de inutilitate și culpabilitate etc. sau de un alt episod maniacal.

Aceste stări pot avea o durată de câteva săptămâni sau luni, în funcție de gravitatea bolii și de tratamentul urmat. Atunci când ele dispar, persoana se poate reîntoarce la starea „normală", avută înainte de apariția tulburării și nimic nu poate trăda că a suferit această perturbare psihică, perioadă de timp care poate varia de la caz la caz. Circa 5% din pacienții cu tulburare bipolară au o evoluție spre cronicizare, prezentând o deteriorare a stării psihice prin recurențe maniacale frecvente.

În ce constă tratamentul?

Tratamentul unei astfel de boli „periodice" urmărește tratarea fiecărui episod în parte, respectiva episoadelor maniacale sau depresive și astăzi există tratamente care normalizează aceste oscilații ale dispoziției psihice, dintre veselia exagerată și tristețea patologică.

Cel mai important lucru care trebuie cunoscut de către cei care se confruntă cu asemenea stări sau familiile acestora este că adresându-se medicului psihiatru pot fi diagnosticați și tratați corespunzător. Un astfel de tratament aduce marele beneficiu că recăderile sunt mai rare, de mult mai mică amploare și se poate considera că el poate duce și la prevenirea acestor recăderi.

Dr. Radu Vraști,
Spitalul de Psihiatrie Jebel-Timișoara

MEDICUL VĂ RĂSPUNDE!

■ **A.C., 36 ani, Arad.** Hiperhidroza (transpirația abundentă) poate fi generală sau parțială (la palme, tălpi, axile etc.) Se combate cu decoct din frunze de nuc (100 g la 4 litri de apă), băile făcându-se în fiecare seară. În ceea ce privește combaterea negilor de la nivelul degetelor de la mâini, încercați cu maceratul din coajă de lămâie și oțet: în 200 ml oțet se macerează timp de 8 zile coaja de la două lămâi, apoi se strecoară și se fac bandajări de două ori pe zi. • Pentru combaterea unghiilor sfărâmicioase, aplicați dimineața și seara suc de lămâie, timp de o săptămână.

■ **N.A., 57 ani, Arad.** Infuzia din flori de soc (1-2 linguriță la 250 ml apă clocotită, are efect puternic sudorific (provoacă transpirația) și antinevralgic. Se folosește contra guturaiului, febrei, rinitelor, nevralgiilor, a reumatismului, periartritei scapulohumerale, a obezității. Se beau 2-3 căni de cei pe zi, călduț. Decoctul din coaja lemnului de soc se folosește în uz extern, la ameliorarea durerilor reumatismale. Cataplasmele cu infuzie din flori de soc (30 g flori la 1 litru de apă în clocot) se folosesc contra reumatismului, în contuzii, arsuri, erizipel, afecțiuni oculare.

În general, extractele din flori de soc au efect sudorific, antiinflamator, galactogog, ușor laxativ, diuretic și sunt indicate în cura de slăbire.

NEUROTIN

Un nou medicament împotriva durerilor puternice

Neurotin este recomandat pentru durerile de mare intensitate, provocate de îmbolnăvirea nervilor, diabet, zona Zoster, cancer dar și în cazul traumatismelor. Acest produs este important deoarece funcționează prin mecanisme diferite de cele ale altor analgezice, ceea ce îl face să fie o alternativă în cazul în care tratamentele cunoscute eșuează. Gândit inițial ca un produs antiepileptic, s-a dovedit că NEUROTIN poate fi administrat și în acele forme de durere care rezistau la tratamentul cu morfină. Acest preparat calmează durerea pentru o perioadă mai lungă de timp și permite bolnavului să ducă o viață aproape normală. Potrivit specialiștilor companiei Pfizer, Neurotin are o eficiență deosebită în neuropatia diabetică, nevrita facială postinfecțioasă, nevralgiile postherpetice, mandibulare, maxilare sau trigeminale. Produsul are la bază o substanță activă numită GABAPENTIN, este bine tolerat de organism, iar cele mai multe efecte secundare sunt de intensitate ușoară sau medie și sunt trecătoare.

Noutăți pentru suferinzii de alergie

Suferinzii de alergie - boală care afectează un om din patru cel puțin o dată în viață - beneficiază de un tratament nou.

Medicamentul Telfast, lansat de o companie farmaceutică franco-germană, este compensat 65 la sută din prețul din raft, care poate oscila între 200.000 de lei pentru o cutie cu zece comprimate de 180 de miligrame și 120.000 de lei pentru cel de 120 de miligrame. Pentru că numărul cazurilor de alergii și intensitatea acestora sînt tot mai mari, Organizația Mondială a Sănătății a stabilit ca anul 2002 să fie anul de luptă împotriva acestor maladii. Alergiile au o multitudine de cauze, fie din mediul înconjurător (poluarea, polenul), fie factori infecțioși bacterieni sau microbieni. "Polenul este unul din alergenii agresivi în cazul persoanelor cu stuctură sensibilă".

Alergiile la polen se manifestă atît la nivelul nasului și al ochilor, cît și al căilor respiratorii. Boala se manifestă prin mîncărimi nazale, secreție abundentă, mergînd pînă la obstrurarea nărilor. În cazul ochilor, boala se manifestă prin lăcrimare intensă, fotofobie, iritarea conjuctivei și chiar prin umflarea pleoapelor. Intensitatea polenului în atmosferă este maximă după-amiaza și seara, iar primele concentrații mărite apar după ora 9 dimineața, ceea ce obligă persoana alergică la polen să stea în casă aproape toată ziua. Cele mai bune zile pentru cei sensibili la polen sînt cele cu ploaie și fără vînt, cînd agentului alergic acestuia este mai mică. Polenul poate afecta și căile respiratorii, ducînd la astm bronșic.

Sezonul alergiilor cauzate de polen este primăvară-vară, cu debut la sfîrșitul lunii februarie și pînă la jumătatea lunii iulie. Există și alergii de toamnă, care apar din cauza polenului ierburilor. Calendarul polenizării este specific fiecărei zone geografice în parte, regiunile situate la înălțimi foarte mari nefiind afectate.

O altă maladie alergică extrem de răspîndită este urticaria. Deși cercetările în domeniu sînt extrem de evoluate, 75 la sută din cauzele urticariilor sînt necunoscute. Urticaria apare inițial ca o pată roșie care se menține timp de 20 de minute. În decurs de op-zece ore, boala poate apărea dintr-un loc și reapărea în altul de nenumărate ori. Urticaria este o afecțiune extrem de agresivă, care se manifestă prin mîncărime și mergînd pînă la durere și usturime. Cea mai banală urticarie se limitează la nivelul pielii, dar există altele care afectează mucoasele.

"O banală înțepătură de albină sau viespe la un om alergic poate duce la decesul acestuia, într-un sfert de oră de la incident". De aceea, orice caz de urticarie este o urgență medicală. Pot apărea urticarii la penicilină (doi-trei la sută din populație este sau devine alergică la penicilină), la alimente (pește, căpșuni sau alte fructe cu sîmburi mici), la contactul cu meduze, la temperaturi extreme (frig, soare puternic, ultraviolete, la propria transpirație).

Pagină realizată de DR. MARIA FILIMON

PRUDENȚĂ ÎN PRESCRIEREA UNOR MEDICAMENTE ANTIREUMATICE

Agenția Națională a Medicamentului (ANM) recomandă medicilor prudență în prescrierea unor medicamente antireumatice, după ce respectivele produse au fost retrase de pe piață sau a fost limitată comercializarea lor în mai multe state europene.

Medicamentele Aulin, Lemesil, Mesid, Nimesil, Nimesulene, având în compoziție aceeași substanță activă -nimesulid -, pot provoca, foarte rar, tulburări hepatice, mai ales în cazul celor care au astfel de afecțiuni a declarat Ion Fulga, președintele ANM. ANM a solicitat producătorilor includerea în prospecte a precizării confrom căreia produsele conțin substanța activă nimesulid, care poate determina, foarte rar, reacții adverse hepatice. De asemenea, în prospect va fi precizat că produsul este contraindicat la bolnavii cu ieziuni hepatice active și că în situația administrării acestuia, medicul va urmări permanent starea pacientului, a adăugat Fulga.

Pînă în prezent, în România nu au fost semnalate cazuri de complicații hepatice provocate de consumul unuia dintre aceste medicamente. Agenția Medicamentului s-a autosesizat asupra efectelor adverse ale medicamentelor antireumatice care conțin nimesulid, după ce autoritățile suedeze au decis retragerea lor, iar cele din Spania, suspendarea livrării pe piață a produselor.

Extractul de sunătoare

SCADE EFICIENȚA PASTILELOR CONTRACEPTIVE

Administrarea unor produse care conțin extracte de sunătoare ar putea face ca pastilele contraceptive să devină ineficiente. Nu se știe ce anume substanță este responsabilă pentru efectele sau contraefectele terapeutice ale acestei plante medicinale, fiind vizate trei grupuri de substanțe: hipericina, flavonoidele și hiperflorina.

Sunătoarea este folosită frecvent, fiind eficientă în mai multe boli, cum ar fi nervozitate, tensiune, insomnie, dureri de cap de origine nervoasă și nevralgii. Această plantă are și proprietăți antidepresive. În Suedia, spre exemplu, ea este prescrisă, în mod curent, pentru pacienții ce suferă de depresie și angoasă ușoară.

Și totuși există soluții!

Disfuncția erectilă este o afecțiune subraportată și subdiagnosticată, care afectează peste 100 de milioane de bărbați și partenerele lor în întreaga lume. Ca o stare ce este asociată cu înaintarea în vârstă, dar nu obligatoriu, prevalența ei este de așteptat să crească.

Din păcate lipsa de cunoștințe despre *disfuncția erectilă*, combinată cu o reticență generală de a discuta probleme de ordin sexual, atât printre pacienți cât și doctori, îi lasă pe mulți bărbați cu impresia că nu e nimic de făcut în această problemă. *Și totuși...*

Bărbaților le rămâne să își învingă frica, rușinea, credințele false și să-și modeleze o existență mai bogată în cuplu.

✔ Camere de așteptare private Profesionalism și discreție totală ✔

TIMIŞOARA: 056-434888

București: 01-3111929 Baia Mare: 062-214243 Iași: 032-265551 Brașov: 068-333989

plăcerea este de partea ta!

ON CLINIC LTD
CENTRU MEDICAL INTERNAȚIONAL

(23655816)

ZILE DECISIVE PENTRU UTA

● Inițiative există, concretizarea lipsește

Ieri, la orele prânzului, în sala rotundă a Prefecturii a avut loc o conferință de presă, cu participarea redactorilor sportivi arădeni, a conducerii clubului UTA, dar și a oficialităților locale. Pe lângă dl. Dan Ungureanu - prefectul județului, dl. Emanoil Voicu - viceprimarul Aradului și dl. Pavel Cristea - reprezentantul A.P.A.P.S.-ului, de la clubul fanion al orașului au participat: Marin Lupaș - președinte, Ioan Ienciu - vicepreședinte, Ionuț Popa - antrenor și Ioan Kocsis-Josan - consilier juridic. Scopul întâlnirii nu putea fi altul decât implicarea tuturor factorilor de răspundere în destinele clubului FC UTA.

„M-am convins de seriozitatea conducătorilor clubului UTA, m-am edificat asupra problemelor existente acolo și afirm cu toată responsabilitatea că a sosit momentul să demarăm acțiunea de ajutorare a mândriei noastre, a tuturor arădenilor, echipa UTA" - așa ne-a întâmpinat prefectul Dan Ungureanu.

Președintele Marin Lupaș a dat un „verdict" dur, dar cinstit: **„Sunt zile decisive pentru existența clubului. În termen de 10 zile trebuie să rezolvăm trei probleme esențiale..."** Concret, este vorba de: 1. găsirea unui înlocuitor pentru Angelo Gandolfi, care să continue finanțarea clubului; 2. reamenajarea stadionului, cu termen până la 1 august a.c.; 3. rezolvarea urgentă a unor surse financiare, pentru a demara tratativele cu unii jucători pe care antrenorul Ionuț Popa îi dorește în lotul pentru Divizia A.

Apoi s-au trecut în revistă tot felul de inițiative, una mai frumoasă ca alta, fără însă a se concretiza ceva. Și cum la ora actuală - vorba dlui Ienciu - timpul e cel mai mare dușman al UTA-ei, toate aceste idei aducătoare de bani pentru „Bătrâna Doamnă", dacă nu vor fi puse în practică în cel mai scurt timp, va fi prea târziu și ne vom trezi că, pe 17 august (ziua primei etape a Diviziei A) vom fi - UTA, evident - a nimănui, mai rău ca UMT-ul de azi.

Primul pas a fost făcut. UTA discută cu oficialitățile locale. Sperăm că nu în zadar, ca-n alte dăți...
Foto: ȘTEFAN MATYAȘ

Dl. Dan Ungureanu - prefectul județului visează frumos, când spune că se vor vinde 10.000 de abonamente - el va face primul pas achiziționând două bucăți -, ori când e convins că în 30 de zile stadionul poate fi pus la punct. Teoretic, toate aceste lucruri pot fi posibile, inclusiv povestea cu străndul ce ar urma să intre într-o asociere prin participațiune cu clubul UTA, ori cu instituirea unei taxe de sport, prin hotărâre C.L.M. Arad (dacă onor consilierii își dau acordul), dar, de la vorbe la lucruri palpabile e un drum lung, adeseori presărat cu „surprize" neplăcute.

Dacă la începutul discuțiilor dl. Voicu avea o nelămurire: **De ce o firmă ca Darimex sponsorizează Gloria Bistrița și nu pe UTA?**, spre final a spus: **„Eu sunt un tip gata lămurit..."** Zău, că nu mai înțelegem nimic. Așa cum, nu pricepem, cum de numai o parte a consilierilor sunt de vină, că, vezi Doamne, nu au venit cu un proiect de hotărâre de ajutorare a UTA-ei. Dar, dumnealui, ca ales al Aradului ce a făcut concret pentru un simbol, ca UTA?

Cert este că miercuri poate fi o zi decisivă în ce privește viitorul UTA-ei. Atunci oficialitățile Aradului se vor întâlni, în primă fază cu constructorii arădeni (pentru stadion) și mai apoi cu oamenii de afaceri din județ. Prefectul Dan Ungureanu crede că „umblând" la sentimente și la mândria lor îi va capacita să ajute într-un fel sau altul echipa fanion a Aradului, lucru cu care suntem întrutotul de acord.

Cu alte amănunte de la această întâlnire presă-F.C. UTA-oficialități locale (apropo, parcă a lipsit reprezentantul Consiliului Județean...) vom reveni în zilele următoare. **Zile care se anunță decisive pentru UTA.**

DANIEL SCRIDON

C.M. DE FOTBAL 2002

GRUPA G

Dubla lui „Bobo"
ITALIA - ECUADOR 2-0 (2-0)

Debut cu dreptul pentru favoriți, grație unei „duble" reușite „Bobo" Vieri. Formația lui Trapattoni n-a avut practic, adversar, în nici un moment al jocului, nepunându-se problema învingătoarei. Încă un „război" europeano-american câștigat de gruparea de pe Bătrânul Continent.

Pe lângă cele două goluri, italienii au mai ratat o sumedenie de ocazii, în timp ce, de la sud-americani doar Mendez l-a pus în două rânduri la grea încercare pe portarul Buffon.

Formații:

Italia: Buffon-Panucci, Nesta, Cannavaro, Maldini, Zambrota, Tommasi, Di Biagio (min. 69 - Gattuso), Doni (min. 65 - Di Livio), Totti (min. 74 - Del Piero), Vieri. **Antrenor:** Giovanni Trapattoni

Ecuador: Cevallos-De La Cruz, Guerron, Hurtado, Porozo, Aguinaga (min. 46 - C. Tenario), Chala (min. 85 - Asencio), Mendez, Obregon, E. Tenario (min. 60 - Ayoni), Delgado. **Antrenor:** Herman Dario Gomez

A arbitrat bine: Brian Hall (SUA).

A marcat: Vieri min. 7 și min. 27.

DANIEL SCRIDON

MEXIC - CROAȚIA 1-0 (0-0)

Deși formată din destui fotbaliști de 24 carate, galonata echipă a Croației nu a reușit să înfrângă rezistența unui adversar tenace, ambițios, bine organizat. Mexicanii și-au dorit mai mult victoria, profitând și de faptul că medaliații cu bronz la ultimele „mondiale" nu au funcționat ca o adevărată echipă, Croația lăsând impresia unui team cam ieșit din formă, ușor îmbătrânit, lipsit de prospețime. Reabilitarea ar putea veni însă în meciurile următoare. Superioritatea croată din debutul reprizelor s-a dovedit a fi insuficientă, cea mai mare ocazie irosind-o tot partenerii de întrecere, prin Borgetti. Dubla lovitură este dată în minutul 60 - penalty obținut și valorificat de Blanco, plus eliminare Zivkovič, care a faultat din postura de ultim apărător. Eforturile de egalare din final nu vor avea efect pe tabelă. Meritat succes mexican și două nume care trebuie evidențiate - Blanco și Marquez, ultimul un fundaș central de reală proiecție.

Mexic: Perez-Vidrio, Marquez, Carmona, Caballero, Mercado, Torrado, Morales, Luna, Blanco (Palencia, 79'), Borgetti (Hernandez, 68'). Antrenor: Javier Aguirre.

Croația: Pletikosa-Zivkovic, R. Kovac, Simunic, Jarni, Soldo, Tomas, N. Kovac, Prosinecki (Rapaic, 46'), Suker (Saric, 64'), Boksic (Stanic, 67'). Antrenor: Mirko Jozič.

Arbitrat de chinezul Jun Lu, jocul s-a disputat la Niigata, pe stadionul „Big Swan".

ADRIAN HĂRȚĂU

GRUPA C

Prima viciere de rezultat
BRAZILIA - TURCIA 2-1 (0-1)

Pe stadionul „Munsu", din orașul Ulsan (Coreea de Sud) s-a produs, ieri, prima viciere de rezultat de la acest „mondial". Arbitrul local Joo Young Kim s-a făcut de râs pe final de meci, în minutul 87, când a dictat penalty pentru sud-americani, la un fault în afara careului, comis de Alpay, asupra lui Luisao. Rivaldo a marcat din acea lovitură de pedeapsă și a făcut ca scorul final să devină 2-1. Până atunci, meciul Brazilia-Turcia a fost unul extraordinar, poate cel mai frumos de până acum la Cupa Mondială.

La finalul primei reprize, dominată pe rând de brazilieni și turci, în ultimele secunde, Basturk a dat o pasă magistrală lui H. Saș, acesta marcând cu un șut din fața careului de 6 m: 0-1. După revenirea la cabine, sud-americanii au început mai convingător și - după o ratare uriașă a lui Rivaldo - a venit min. 50, când același jucător a centrat perfect pentru Ronaldo, care nu a iertat din marginea careului de 6 m: 1-1.

A venit faza descrisă mai sus, din min. 87, pentru ca, în min. 90, H. Unsal să vadă și el cartonașul roșu, după ce l-a lovit, intenționat, cu mingea pe Rivaldo.

La fluierul arbitrului Joo Young Kim (Coreea de Sud), s-au aliniat următorii:

BRAZILIA: Marcos-Cafu, Silva, R. Junior, R. Carlos-Edmilson, Juninho, (Vampeta), Rivaldo, Ronaldinto (Denilson), Lucio-Ronaldo (Luisao).

TURCIA: Rustu-Fatih, Bulent (Ilhan), O. Umit, H. Unsal-Alpay, Tugay, Emre, Basturk, H. Saș-H.Sukur.

LEO SFÂRA

De la un stadion la altul

INVIDIOȘI PE UN STADION DIN DIVIZIA C

• Conducătorii UTA-ei s-au săturat să se mai trezească cu noaptea în cap pentru a vizita stadioanele Diviziei B, acolo unde „textiliștii" puneau în practică munca lor de zi cu zi. E și meritul lor, unul foarte însemnat, că meciul de la Petroșani nu a avut miză pentru „Bătrâna Doamnă" și apoi Marin Lupaș și Ioan Ienciu trebuie să se obișnuiască cu orarul primului eșalon. În lipsa lor, o „garnitură" foarte tânără a „alb-roșilor" a evoluat curajos în Valea Jiului, dar și-a luat mai repede vacanță, dând posibilitatea „minerilor" să realizeze mult râvnitul barem. • Antrenorul arădenilor, Ionuț Popa, a părut puțin invidios pe condițiile oferite de cochetul stadion din Petroșani, spunând că: **„E păcat că o grupare cu astfel de bază sportivă să meargă în Divizia C"**. Și într-adevăr, fieful Jiului se prezintă cu cel puțin două clase peste bătrâna arenă a UTA-ei, care încă își așteaptă binefăcătorii. Mai sunt două luni de zile și echipa fanion a Aradului nu are stadion de Divizia A și nici nu va avea atâta timp cât promisiunile - venite în special dinspre Primărie - țin loc de fapte. • După partida cu Auto Timișoara, ce se dispută în această dimineață în orașul de pe Bega, „textiliștii" vor lua o binemeritată vacanță până pe 1 iulie, când vor demara pregătirile pentru lupta cu granzii fotbalului autohton. Sub comanda cui? Ionuț Popa încă așteaptă să se așeze la masa tratativelor cu boșii UTA-ei, care deocamdată nu-i pot oferi decât un contract fără acoperire reală. Înțelegător cum îl știm, Mister își va pune inscăliturа cu speranța că „Bătrâna Doamnă" va avea un viitor frumos.

CĂLIN MNERIE

Baschet masculin
SCANDALUL SE AFLĂ ÎN TOI

Una caldă, alta rece, așa se poate caracteriza evoluția baschetbaliștilor de la West Petrom, în cele două meciuri de la București, contra lui Dinamo, în partidele 2 și 3 a finalei C.N. de baschet masculin. ● Dacă după primul joc nu am găsit vreo explicație vizavi de evoluția descalificantă a elevilor lui Dragan Petricevici, la al doilea meci diferența a fost ca de la cer la pământ, însă de notat e faptul că Dinamo s-a apropiat de ceea ce a făcut West Petrom în urmă cu o zi. ● Nervoși, deconcentrați de la miza partidei, dar și foarte slabi, „câinii roșii" nu au găsit altceva de făcut decât să simuleze, să facă presiuni asupra arbitrilor și observatorului FRB, ori chiar să-i amenințe. ● De aici și până la scandalul declanșat la finalul partidei nu a fost decât un pas. Cei doi arbitri - trebuie spus și asta - G. Roceanu și M. Udrică au fost mai catolici decât Papa, sancționându-i la sânge pe gazde, la protestele venite de pe banca tehnică a dinamoviștilor. ● O atmosferă, ca cea de la final, nu am mai văzut de mult. Baschetbaliștii arădeni au fugit repede la vestiare, pentru a evita o bătaie generală, jucătorii gazdă îi busculau pe „fluierași", oficialii „albroșii" erau gata-gata să-l linșeze pe observatorul Mihai Aldea, iar dinamovistul Răzvan Popa a sărit în tribune, pentru a ațâța galeria. Au scăpat arădenii, observatorul, dar nu și arbitrii - în special Roceanu - loviți de spectatori, chiar în drumul spre cabine. ● Scandalul e acum în toi, deoarece Dinamo a declarat că va boicota finala, iar apoi președintele clubului, Marcel Popescu și-a retras cuvintele. Asta, pentru că, ieri, la F.R.B. „fluierașii" Roceanu și Udrică au fost suspendați timp de șase luni, aceasta fiind cea mai drastică sancțiune din istoria arbitrajului din baschetul românesc. Meciul 4 și dacă va fi cazul cel de-al cincilea, de la Árad, va fi condus de doi arbitri din Bulgaria. ● Așa a găsit Federația să sancționeze cele întâmplate, sâmbătă, în sala Dinamo. Pe lângă arbitrii a fost sancționat și secretarul general Radu Drăgănescu, care ar fi trebuit să fie la fața locului, dar nu a fost. Așa că s-a ales cu penalizare de 10% din salariu, pe trei luni și ultim avertisment. Despre cei de la Dinamo nu s-a suflat însă nici o vorbă. Halal!

LEO SFÂRA

Baschet feminin
„DOAR PENTRU LOCUL 1 CÂNTĂ FANFARA"

■ Tare îi era dragă sau poate îi mai este fraza de mai sus dlui Stelian Văduva, consilierul cu probleme manageriale al B.C. ICIM. De patru ani cât a fost formația arădeană campioană o spunea ori de câte ori avea ocazia. Acum, echipa este vicecampioană, iar sloganul păstrat pentru alte dăți. ■ La Târgoviște, alături de echipa sa a fost dl. Ioan Faur, președintele clubului, care a sperat până în ultima clipă într-o victorie a fetelor. N-a fost să fie o bucurie, poate l-a mai înveselit pe dl. Faur câștigarea titlului în Divizia A la fotbal de Dinamo. Facem ce facem și tot la dl. Văduva ajungem. Chiar dacă n-a fost alături de formația arădeană cu prezența, cu certitudine a fost sufletește. ■ Despre jocul în sine ce să mai spunem? Același scenariu ca și în alte partide. Începem bine, luăm avans, sfârșim prost, și de data aceasta capital. Bine, a fost-și arbitrajul de partea gazdelor în momentele cheie (suficient, nu?), dar asta nu scuză, așa cum am mai spus-o, căderea inexplicabilă a fetelor din partea a doua a meciului. Pronosticul lui Ioan Valerian, dinaintea finalei a fost corect, deși jucătoarele sale nu au arătat mare lucru și uite-așa, B.C. ICIM cedează supremația Livasului, și argintul e medalie, dar nu e aur. ■ Două baschetbaliste în care s-au pus cele mai mari speranțe, Anca Stoenescu și Laura Nițulescu au avut o evoluție sub așteptări. Dacă Anca a mai mișcat și încercat să facă ceva (vorbim de meciul 4), Laura a fost ca și inexistentă pe teren. ■ Cuvinte de laudă pentru Anne-Marie Părău, care a fost coșgetera echipei cu 16 puncte, s-a zbătut mult, a reușit un sfert doi excepțional, dar mai are de lucrat la aruncările libere și de trei. Timpul e de partea ei. ■ Publicul târgoviștean a fost așa cum era de așteptat. A umplut sala până la refuz, a cântat, a aplaudat, dar a și aruncat cu obiecte și sticle de plastic în echipa arădeană. ■ Și galeria lui Zoran Arsenov a ținut să-și încurajeze favoritele în orașul de la Turnul Chindiei. După meci, ei au ținut un baner pe care scria „BC ICIM și galeria nr. 1 în România". Pentru ei fetele au rămas tot campioane. ■ Dacă tot sezonul competițional a fost nevoită să stea departe de teren, datorită accidentării la genunchi, Dana Sandu a fost acum și ea printre colegele sale. ■ Așa s-a scris „istoria" acestei finale ce nu a adus, din nefericire, ICIM-ului medalia cea mai strălucitoare. Poate, anul viitor.

ADELA C.

S.C.
AMET
S.A.

DISTRIBUITOR AUTORIZAT
PRODUSE
S.C. FLACĂRA S.A.
PLOIEȘTI

- Cazan baie cu postament
- Plite pentru sobe
- Uşi teracotă
- Sifoane pardoseală
- Console chiuvetă
- Maşini de carne
- Maşini de nucă şi universale
- Cratiţe şi ceaune din fontă

ADAOS COMERCIAL 0%

VÂNZĂRI EN-GROS prin magazinul din:
CALEA AUREL VLAICU BL.I 9
TELEFON 057/247.197

(2365997)

CONVOCATOR

Consiliul de administrație convoacă

S.C. „NUOVA ARIO“ S.A.

cu sediul în Arad, str. Cocorilor, nr. 24/A, înmatriculată la ORC Arad sub nr. J.02/16/1991, cod fiscal R1683297, pentru Adunarea Generală Ordinară și Extraordinară a Acționarilor în Arad, la sediul societății, în data de 24 iunie 2002, orele 10.00. În cazul în care la această dată Adunarea Generală nu este legal întrunită, a doua convocare va fi pentru data de 25 iunie 2002, în același loc și la aceeași oră, pentru a delibera asupra următoarei:

ORDINE DE ZI:

Partea ordinară:
1. numirea unui nou membru al Consiliului de administrație al societății, ca urmare a demisiei d-lui Vigaru Ion.

Partea extraordinară:
1. transformarea societății în societate de tip închis, în conformitate cu dispozițiile O.U.G. nr. 28/2002.
2. abrogarea alin. 7 al art. 10 din statutul societății.
3. declararea noului obiect principal de activitate al societății: domeniul principal de activitate: **286 - producția de unelte și articole de fierărie;** activitatea principală: **2863 - fabricarea articolelor de feronerie.**
4. completarea obiectului de activitate al societății cu următoarea activitate: **702 - închirierea și subînchirierea bunurilor imobiliare proprii sau închiriate;** 7020 - închirierea și subînchirierea bunurilor imobiliare proprii sau închiriate.
5. Diverse.

Acționarii cu drept de vot în adunarea generală sunt aceia înscriși în registrul acționarilor societății ținut de Registrul Român al Acționarilor S.A. la sfârșitul zilei de 31.05.2002. Accesul în sala de ședințe se face pe baza buletinului de identitate/cărții de identitate/pașaport.

Arad, 03.06.2002

SC NOUVA ARIO S.A.
Consiliul de administrație

(9877555)

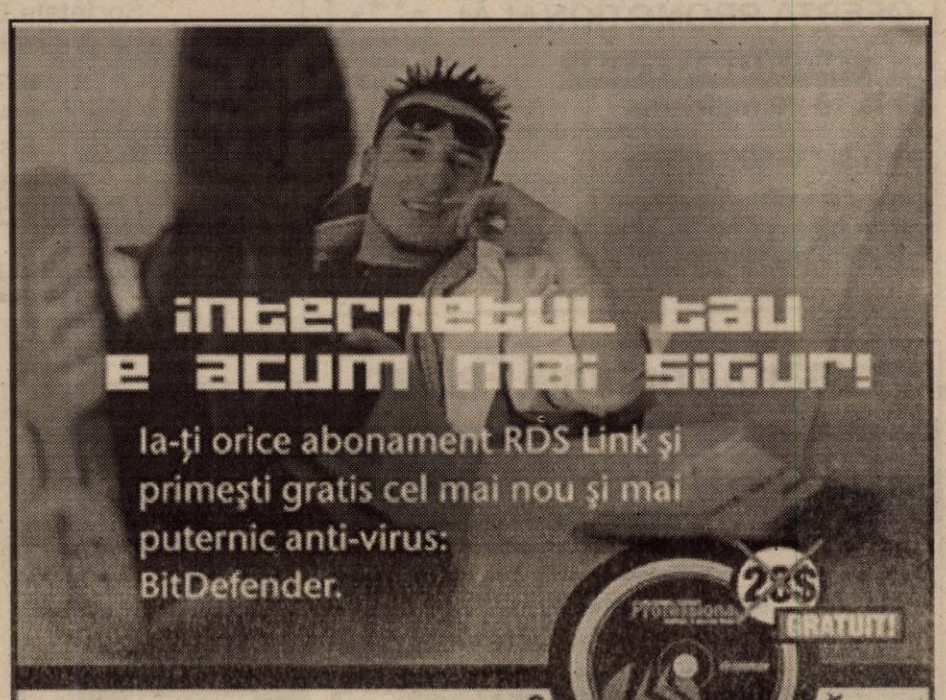

Iată, dacă încă nu o știi,
lista abonamentelor RDS Link:

- MAIL LINK / cont de e-mail - 3$/lună
- EASY LINK / 15 ore de navigare - 4$/lună
- NIGHT LINK / trafic nelimitat 19.00 - 07.00 - 5$/lună
- POWER LINK / trafic nelimitat non-stop - 10$/lună
- CABLE LINK / conexiune internet permanentă prin cablu TV

Pentru detalii, intră pe www.rdslink.ro

RDS LINK
SIMȚI DIFERENȚA?

Arad, Piața Spitalului, bl. 28, parter / e-mail: arad@rdslink.ro
comercial: 057-228202, fax: 057-228201 / tehnic: 057-228200

(c.b.)

EXPO ARAD INTERNATIONAL

Calea Aurel Vlaicu FN
Șoseaua Arad-Nădlac

EXPO ARAD INTERNATIONAL

își deschide porțile!

13–16 iunie 2002

TRANSPORT-AR

TÂRG INTERNAȚIONAL DE TRANSPORTURI

SALON AUTO

SALON FEROVIAR

13–14 iunie, Linia 2 peron
Stația CFR Arad

Premii oferite de:
CCIA ARAD;
UNTRR;
ROMTRANS;
PLETL.*

*Extragerea premiilor: zilnic la orele 18,00; în 16 iunie, la orele 16,00!

Parteneri media: PRO FM și Cotidianul ADEVĂRUL

PATRONAT DE:
MINISTERUL LUCRĂRILOR PUBLICE, TRANSPORTURILOR ȘI LOCUINȚEI
UNIUNEA NAȚIONALĂ A TRANSPORTATORILOR RUTIERI DIN ROMÂNIA
UNTRR

(c.62)

BB Computer SRL

ARAD Str. N. Bălcescu nr. 12 tel/fax: 057-280555 e-mail: company@bbcomputer.ro

AUTORIZAT DE CENTRUL NAȚIONAL DE PREGĂTIRE ÎN INFORMATICĂ BUCUREȘTI CPI S.A.

Centrul teritorial de pregătire în informatică
organizează următoarele cursuri

Utilizare Windows (Inițiere)
Programat: 05.06.2002 după masa
24.06.2002 după masa

Utilizare Excel 2000 în limba română
Programat: 11.06.2002 după masa
Utilizare Word 2000 în limba română
Programat: 24.06.2002 după masa
Inițiere pentru COPII
Programat: 17.06.2002 dimineața
Utilizare Autocad 2000
Programat: iulie după masa

Important
Cursanții care au absolvit mai multe cursuri pot primi diplome de formare în meseriile:
-programator aplicații de gestiune(studii superioare)
-programator ajutor
-operator calculator

Diplomele sunt eliberate cu avizul **Ministerului Educației și Cercetării**
Se acordă reduceri pentru: elevi, studenți, șomeri, grupuri și la cumpărarea calculatoarelor BB

Stațiunea de Cercetare și Producție pentru Creșterea Bovinelor „MUREȘ"

Arad, Calea Bodrogului nr. 32

vinde la licitație
în data de 07.06.2002 ora 10,00

30 tăurași

din rasa Bălțată Românească și Brună
în greutate medie de 400 kg/cap.

Prețul de pornire este de 1,3 dolari/kg.

Informații la telefon: 281.142; 281863.

(9877553)

Primăria Orașului Nădlac

organizează concurs pentru ocuparea funcției publice de execuție de

REFERENT
la compartimentul agricol-categoria C, clasa I, gradul 3

care va avea loc în data de 05.07.2002, ora 10,00, la sediul Primăriei orașului Nădlac.

Condiții de participare la concurs:
- studii medii în profil agricol,
- funcționar public având categoria C, clasa I, gradul 3 SAU vechimea în funcții publice sau funcții de specialitate de 12 ani.
- cunoștințe de operare pe calculator,
- domiciliul stabil în orașul Nădlac.

Dosarul de înscriere se depune de către candidați până la data de 17.06.2002.

Informații suplimentare se pot obține la sediul Primăriei orașului Nădlac sau la telefonul nr. 474325.

Primar
prof. Ștefan Szuchanszki

OFERTA PROMOȚIONALĂ!

EURO-CASSA S.R.L.

ÎMPRUMUTURI

de la 10-40 milioane comision **14%** pe an
și de la 50-500 milioane comision **6%** pe an
pentru imobile, mașini etc.

ORAR 9,00-17,00, B-dul Decebal nr. 2-4, cam. 211.
Telefon: 284.390, 091.521.632 (S.C. PROIECT)

(9397908)

Societate Comercială
de producție și distribuție produse lactate

Angajează

- **Gestionari**
- **Agenți distribuitori**
- **Șoferi profesioniști**
- **Șoferi profesioniști**
- **Operatori P.C.**

PREZENTAREA LA SEDIUL FIRMEI
Arad, str. Răchitei, Nr. 35
în zilele de miercuri și joi între orele 16,00-18,00.

(9397899)

S.C. SCAR COMPANY S.R.L.

ANGAJEAZĂ

- Lucrători
- Lucrătoare

PENTRU BOBINAT ȘI ASAMBLAT MIEZURI ÎNELARE
VÂRSTA MAXIMĂ 35 ANI

INFORMAȚII TELEFON 286.782
STR. A.M. GUTTENBRUNN NR.129, ARAD

(2365886)

Primăria comunei Felnac

angajează **jurist** pentru Serviciul Administrație

Concursul va avea loc în data de 8.06.2002, la sediul instituției.
Informații suplimentare se pot obține la telefon 057-411.101.

(9877556)

ANIVERSĂRI

În ceas aniversar îi dorim **Înalt Prea Sfinției Sale dr. TIMOTEI SEVICIU, Episcop al Aradului, Hălmagiului și Ienopolei,** ani îndelungați, deplină sănătate, prodigioasă și prestigioasă activitate arhierească! Prof. Septimius și Mircea Păcurariu, prof. Ana și Ion Mureșan, prof. Violeta și Silviu Cureteanu, prof. Melentie Nica, prof. Maria și Virgil Bradiu.

Cu ocazia împlinirii frumoasei vârste de 13 ani urăm fiicei noastre dragi **MARINELA RADIANA FAUR,** din SEBIȘ, multă sănătate și fericire. „LA MULȚI ANI!". Familia farmacist, Faur Radu.

MATRIMONIALE

Tânără apetisantă, te aștept să vii. Sună-mă. Telefon 094.160.682. (17126)

VÂNZĂRI APARTAMENTE O CAMERĂ

Vând apartament 1 cameră, Vlaicu, bloc apartamente, 4.900 USD. Telefon 253364; 096.231.477. (17178)

Vând garsonieră cf. I, central, Bușteni, apă caldă + rece, recent renovată, preț 5.200 $. Telefon 246363, 094 850 648. (16814)

Vând apartament una cameră și bucătărie, la casă, zona Piața Mare. Telefon 095.528.303.

Vând garsonieră, 4.000 $, negociabil. Telefon 256098; 095.879.247. (17124)

Vând garsonieră confort I, etaj III, 4.100 USD, negociabil. Telefon 094.126.125. (17174)

Vând garsonieră confort III, îmbunătățită, Fortuna, bloc A10/1A, etaj 4, ap. 95, 2.300 $, negociabil. Telefon 091.269.721. (17168)

VÂNZĂRI APARTAMENTE DOUĂ CAMERE

Vând 2 camere, ultracentral și zona 300, 12.000 USD. Telefon 270856; 092.257.409. (17178)

Vând apartament ultracentral (Ziridava) 2 camere cu dependințe, etaj I, balcon, ideal cabinet, birou. Telefon 094.784.443. (17261)

Vând apartament central, 2 camere, et. IV. Telefon 285501. (16843)

Vând apartament 2 camere, decomandate, contorizat, aer condiționat (în garanție), boxă, garaj, et. 4/4, (fără probleme la acoperiș), bl. 104 Micălaca, 9800 USD, negociabil. Telefon 279613; 094.623.670. (16880)

Vând apartament 2 camere, et. I, confort I, ultracentral. Telefon 254833. (16821)

Vând apartament 2 camere, Podgoria. Telefon 057-233373 sau 095 337 204. (16604)

Vând apartament 2 camere, central, decomandat, contorizat, str. Penes Curcanul, lângă BCR, 16.000 USD. Telefon 252364. (17147)

Vând apartament 2 camere, localitatea Ineu, str. Decebal nr. 2. Telefon 532651, după ora 20. (1855666)

Vând apartament 2 camere, climă, garaj, zona Alfa. Telefon 094.517.763. (17212)

Vând apartament 2 camere, la cheie, (mobilat), 100 mp, Confecții, 10.000 USD. Telefon 092.606.527; 253428. (17218)

Vând urgent contract 2 camere 6/6, baie, 1.500 USD negociabil. Telefon 228853. (17251)

VÂNZĂRI APARTAMENTE TREI CAMERE

Vând apartament central la casă, Legea 112, 80 mp, str. M. Eminescu, nr. 50, tot confortul. Telefon 210288; 094.522.034. (16978)

Vând apartament 3 camere, central, ocupabil. Telefon 057 - 252715. (16421)

Vând apartament 3 camere, 2 balcoane, etaj 6, Aradul Nou. Telefon 217224. (17100)

Vând apartament 3 camere, 2 băi, gresie, faianță, garaj, încălzire pe gaz, et. II, localitatea Vladimirescu. Telefon 095.232.510; 514765 după ora 20. (16839)

Vând apartament 3 camere în Alfa, excepțional. Telefon 277369; 093.169.998. (16705)

Vând avantajos apartament 3 camere, Vlaicu, aranjat, mobilat, ocupabil imediat. Telefon 094.604.076. (17210)

Vând avantajos apartament 3 camere, central, UTA, decomandat total, îmbunătățit, pivniță, bloc Z 25, sc. F, etaj I. Telefon 093.523.389, 271202 - după ora 15. (1857686)

Vând (schimb cu casă în Arad-Vladimirescu), apartament 3 camere, ultracentral, str. Horia, etaj 4/4, acoperiș țiglă, bloc cărămidă, vedere pe două părți, 2 pe palier, contorizat; faianță, gresie, parchet, instalații sanitare noi. Telefon 057 - 252066.

VÂNZĂRI APARTAMENTE PATRU CAMERE

Vând apartament asociație, suprafață mare, 4 camere, ultracentral, garaj, 48.000 USD. Telefon 270856; 092.257.409. (17178)

Vând apartament 4 camere, lângă Billa, 2 garaje. Telefon 057-267793. (16754)

Vând apartament (asociație) 4 camere, dependințe, garaj, îmbunătățit, zonă centrală. Telefon 057-211804; 095.169.760. (16088)

VÂNZĂRI CASE

Vând casă central (subsol, parter, mansardă-nefinalizată), față intrare auto, intrare sub poartă comună 2 familii dar casa și curtea complet separate, preț 25.000 $. Telefon 214416, 250890, 093 852 189. (17172)

Vând casă P+2 cu teren aferent 1.900 mp, amplasată la șoseaua DN7 în centrul localității Bârzava nr. 108, preț 25.000 Euro. Informații după ora 20, telefon 251819. (16256)

(Continuare în pagina 13)

ABONEAZĂ-TE LA ADEVĂRUL

Pentru luna iulie, prețul abonamentului rămâne 60.000 lei

PENTRU ABONAȚI, ZIARUL COSTĂ DOAR 2400 LEI

Se pot face abonamente și pe trei luni, șase luni și un an, abonații nefiind afectați de majorările de preț ulterioare.

Cititorii care doresc să se aboneze la cotidianul „Adevărul" și întâmpină dificultăți în contractarea abonamentelor sunt rugați să sune zilnic, între orele 8-16, la Oficiul Județean de Poștă Arad (tel. 230.850) sau la redacția ziarului nostru (tel. 281.797).

(Urmare din pagina 12)

Vând casă, 3 camere, îmbunătățită, Arad, str. Cocorilor nr. 14. Telefon 243212. (17059)

Vând casă str. M. Kogălniceanu 33, 500 mp, singur în curte. Telefon 210288, 094.522.034. (16978)

Vând sau schimb urgent 2 case mari, cărămidă, Calea Timișorii 202, 204, gresiate, lavabile, apă curte, canalizare, grădină 3.600 mp, front stradal 40 mp, tot nou. Telefon 287773; 095.862.042. (17027)

Vând casă în Poltura, str. Moldovei 32, 11.000 Eu. Telefon 289184. (1857865)

Vând casă, Sânpetru German, 6.000 $, negociabil, Legea 112. Telefon 091.285.062. (16861)

Vând construcție cu peste 1.000 mp pe patru nivele, în zonă de agrement, preț 59.000 USD. Telefon 057/ 531122; 092.659.084. (16987)

Vând casă Micălaca, suprafața 1.230 mp, preț 33.000 Eu, negociabil. Telefon 092.226 403, 092 620 267. (17119)

Vând casă în Pecica II, cu grădină mare, nr. 765. (16524)

Vând casă mare, tot confortul, str. Tribunul Corcheș 22. Telefon 531699. (16562)

Vând casă mare în Sântana str. Oituz 15, bună pentru privatizare. Telefon 092.238.350; 057-462412; 059-268076. (15395)

Vând casă mare, 7 camere, 2 băi, apă, gaz, curte, grădină, situată în localitatea Vladimirescu, str. O. Goga nr. 20, pe colț. Telefon 092.243.472; 514080 seara. (16839)

Vând casă, sat Horia, 5 camere, bucătărie, baie, încălzire centrală, grădină, dependințe. Telefon 532136. (17127, 28)

Ocazie unică! Vând CASĂ de VACANȚĂ în stațiunea MONEASA, confort deosebit, amplasată într-un loc pitoresc, măsurând 1.300 mp. Informații telefon 093.061.459. (9397689)

Vând casă în Micălaca, posibilități apă, gaz, canalizare, preț negociabil. Telefon 090.439.010. (17196)

Vând casă mare, Pârneava. Telefon 253661. (17209)

Vând casă sat Horia, nr. 594, preț 290.000.000 lei. Telefon 057 - 532170 sau 095.142.917, zilnic. (17231)

VÂNZĂRI SPAȚII

Vând spațiu comercial, zona III, 140 mp. Telefon 094.764.597. (17155)

Vând SPAȚIU COMERCIAL cu acces din două străzi, semicentral, posibilități extindere. Telefon 094.534.684. (16887)

Vând (închiriez) spații, zonă ultracentrală. Telefon 093.253.651. (16724)

Vindem farmacie umană, funcțională, cu sediu propriu. Telefon 281405. (17169)

Vând apartament Bd. Revoluției, nr. 93, ideal pentru birouri. Telefon 416153, 095.305.293. (17221)

VÂNZĂRI TERENURI

Vând teren, ideal investiții, zona Centură-Sere. Telefon 095.365.755; 235171. (16651)

Vând teren intravilan 5000 mp, Aradul Nou, curent, gaz, agent termic, apă. Telefon 092.355.963. (16106)

Vând 4.890 mp teren (fost vie), în zonă de agrement, Valea Crucii - Păuliș. Telefon 095.315.895. (16966)

Vând teren 500 mp în localitatea Barațca, cu fundație casă de vacanță. Telefon 288461. (17132)

Vând loc casă, 818 mp, str. Trotușului nr. 18, Bujac. Telefon 240276; 094.518.198. (17157)

Vând teren intravilan 300 mp, zonă bună, utilități. Telefon 090.146.940; 098.235.557. (17202)

VÂNZĂRI AUTO

Vând Mazda 929, an 1980; Lada 1500; înmatriculatre, 12.000.000 lei/buc. Telefon 286211. (17213)

Vând - schimb autoturism Ford Escort TD 1,8, climă, ABS, central, înmatriculat cu apartament 2-3 camere + diferență, zona Vlaicu-UTA. Telefon 092.292.611. (17150)

Vând SEMIREMORCI BASCULANTE și cu PRELATĂ, noi, leasing. Telefon 092.698.870, 092.294.646. (2366393)

Vând tractor cu cositoare Deutz 35 CP, stare bună. Telefon 092.355.963. (16106)

Vând COMBINĂ de porumb știuleți, sârbească, pe 2 rânduri, cu buncăr hidraulic, marca ZMA 2 K, tractată și cu tractor Fiat, preț 2900 USD (sau lei) negociabil. Telefon 093.089.315.

Vând coasă mecanică rotativă și alte utilaje agricole. Telefon 095.434.753. (1855661)

Vând Opel Vectra TD 1,7 cmc, central, servo ABS, trapă, genți aluminiu, PF. Telefon 094.851.117. (16721)

Ocazie! Vând combină străină cu masa de 6 metri pentru porumb 6 rânduri, stare bună, cu aer condiționat. Telefon 094.552.095. (1857379)

Vând cap tractor Liaz, an 1990, Euro I. Telefon 094.552.095. (1857379)

Vând ARO 320 camionetă, direcție nouă, 1.500 Euro, negociabil. Telefon 095.522.260. (16989)

Vând motostivuitor Balkancar de 1,6 to și 3,5 to. Telefon 096.612.191. (1857853)

Vând Daewoo Leganza 1999 CDX, full extra, dotări suplimentare genți Alexio, eleron, portbagaj, închidere telecomandă, stare impecabilă, fabricat Coreea. Telefon 092.748.663. (17073)

Vând Peugeot 405 combi Diesel, an fabricație 1990, stare bună, persoană fizică, preț 3650 USD, negociabil. Telefon 092.570.877. (16818)

Vând 2 anvelope 315 - R - 80 - 22,5, preț 2.500.000 lei/buc, negociabil. Telefon 349615. (17028)

Vând combină recoltat cereale marca Fahr. Relații telefon 057-286158. (16823)

Vând Daewoo Espero 1,8 AC, an 1998 iunie, 46.000 km, înmatriculat, stare impecabilă. Telefon 092 250 593. (16737)

Vând autoturism Dacia 1410 Sport, an 1988, stare foarte bună, proprietar unic, 80.000 km, preț 1.000 USD, negociabil. Telefon 289174, seara. (16988)

Vând microbuz Mercedes 208, loc 8+1 + mixt, lung și înalt, preț 5300 $. Telefon 094.797.831; 057-535147. (16813)

Vând AUTODUBĂ IVECO 3,5 tone, OPEL SENATOR automatic. Telefon 093.253.651. (16724)

Vând motor IVECO/6 cilindri, complet, funcționabil, 6.100 cmc, 700 Euro. Telefon 095.880.830. (16994)

Vând tractoare: UTB 650, DT-1010, FIAT 1880 (180 CP), INTERNAȚIONAL 1455 (150 CP), FEHDT 610 SL (105 CP); cositoare rotative, combine recoltat cereale, floare, porumb, INTERNAȚIONAL 1460 axial, 4,30 m + masă porumb 6 rânduri, FORTSCRITT 514, disc greu 4,2 m, etc. Telefon 094.547.274. (16932)

Vând TV dubă, motor Brașov în stare bună de funcționare. Informații Moț Ioan, sat Zimbru nr. 23, Gurahonț. (1154694)

Vând TV, roți duble, prelată, motor Brașov. Informații telefon 313437, Almaș. (1154694)

Vând Dacia, 1987, stare bună, 750 $. Telefon 279706. (17157)

Vând Dacia 1310, an fabricație 1995, culoare albastru metalizat, stare excepțională, preț 1.600 $, negociabil. Telefon 094.869.139. (17151)

Vând Renault 18, motor 1,6, 5 viteze, uși automate, geamuri electrice. Telefon 214413; 090.538.368. (17170)

Vând remorcă Padiș 500, cu CIV, an 1999. Telefon 092.932.295. (9647272)

Vând Opel Vectra TD, an 1993. Telefon 276578. (17141)

Vând Dacia 1310 TLX, an 1990, motor făcut, 1.200 $, negociabil. Telefon 279582; 094.624.626. (17175)

Vând Dacia 1310, an 1999, gri metal, 2.000 Euro sau schimb cu Dacia veche ori tamponată, plus diferență. Telefon 274157; 096.614.417. (17182)

Vând Dacia 1310 Combi, an 1990, 1.000 Euro, din care se suportă și transcrierea. Telefon 096.489.236; 243381. (17183)

Vând Dacia 1310, din 1983, 500 Euro. Telefon 091.331.729. (17192)

Vând combină Claas Mercator, masa 3,60 m, combină de recoltat știuleți, freze, disc, plug, combină Claas Comet, masa 2 m. Telefon 057/216472. (17203)

Vând microbuz 8+1 Fiat Ducato, an '95 Diesel, preț 16.800 $. Telefon 094.592.272; 057 - 274491, seara. (17222)

Vând Renault 11 Diesel, 1600 cmc, 1986, preț 1.700 USD. Telefon 094.556.686. (1877867)

VÂNZĂRI ELECTRO

NOU! Doriți să cumpărați și nu aveți bani? Nici o problemă! Noi vă oferim APARATURA ELECTROCASNICĂ second hend, în rate, cu AVANS ZERO (FRIGIDERE, COMBINE FRIGORIFICE, LĂZI, CONGELATOARE, TV COLOR, MAȘINI DE SPĂLAT, VIDEO, ASPIRATOARE, MOBILĂ LA COMANDĂ) și cu plata pe loc, prețuri avantajoase. Telefon Arad 259339, 094 706 321, Lipova 563145, 563027. (16136)

Vând mașină spălat automată, cuptor microunde, televizor color, video recorder; garanție. Telefon 214786. (16434)

Vând CASE MARCAT FISCALE, CÂNTARE și PLATFORME ELECTRONICE, NUMĂRĂTOARE de BANI. Telefon 282829; 272727. (f.2365911)

Vând TV COLOR diferite diagonale, cu telecomandă și garanție; MAȘINI SPĂLAT, preț avantajos, str. Unirii, nr. 4, orele 10-18. Telefon 284000. (16631)

Vând laptop Compaq Presario 1245 AMD-K62, AT 333 MHZ, Memorex 32 Mega Bytes Harddrive 4 GB Windows '98 4.10, 400 $ negociabil. Telefon 095.972.032. (17265)

Vând MAȘINI SPĂLAT AUTOMATE, preț 2.000.000 - 5.000.000 lei, garanție; TV COLOR preț 1.500.000 - 4.000.000 lei, cu telecomandă; garanție. Telefon 275681. (16631)

Vând TV color, moderne, garanție 6 luni. Telefon 057-287404. (16849)

Vând COMBINĂ FRIG, CONGELATOR SERTARE, MAȘINĂ SPĂLAT automată, cu garanție. Telefon 275277. (16957)

Vând VIDEO stare de funcționare, 25 EU, TELEVIZOR COLOR 50 EU. Telefon 275277. (16957)

Vând HDD IBM 40GB-7200 RPM, nou, 80$. Telefon 280260. (16981)

Vindem Pentium 2 - 233 MHz 32 RAM HD 2,3 GB CD ROM, sunet, boxe, monitor 14 - 200$. Telefon 280260. (16981)

Vindem Pentium 1 - 166 MHz 16 RAM HD 1,3 - 75$. Telefon 280260. (16981)

Vând ieftin televizoare color plastic, teletext, menu. Telefon 338090, Arad. (17072)

Vând mașini spălat automate, diferite modele, garanție, televizoare color, stereo. Telefon 251392. (17071)

Vând stații taxi performante, case marcat fiscale, instalații supraveghere. Telefon 284900. (16439)

Vând telefoane Nokia 3310, Alcatel 311, 302. Telefon 090.657.172. (12536)

Vând TV color între 1.600.000-3.700.000 lei, combine, congelatoare, lăzi frigorifice între 2.500.000-4.500.000 lei și mașini automate cu încărcare pe sus, între 3.100.000-4.500.000 lei. Ofer garanție. Telefon 274600, orele 9-19 sau 241355 orele 20.22. (17118)

Vând stație taxi Grand Prezident + antenă. Telefon 262760. (16974)

Vând aparat înghețată cu 2 brațe, stare de funcționare, 10.000.000 lei. Telefon 092.249.472. (16839)

Vând CONGELATOR vertical cu vitrină, motoare, agregate frig, compresoare, ladă frig, expresso cafea. Telefon 093.253.651. (16724)

Vând frigider, combină frig, ladă frig, mașină spălat automată, vitrină frig, garanție 1 an. Telefon 210613. (17166)

VÂNZĂRI DIVERSE

Vând RĂSAD VARZĂ de toamnă de Socodor. Telefon 123, familia Jigău.

Vând PLASĂ GARD zincată - 22.000 lei/kg, toate dimensiunile; PLASĂ RABITZ 40.000 lei/kg; CUIE - 17.500 lei/kg; SÂRMĂ NEAGRĂ - 17.500 lei/kg; SÂRMĂ ZINCATĂ și ELECTROZI SUDURĂ, str. Vrabiei nr. 4. Telefon 289997, 094.289.997. (17034)

Vând bolțari omologați, termoizolanți, calitatea I, din zgură, cărămidă sau beton, 14 modele, borduri, pavele. Telefon 095.634.885; 092.621.600. (12531)

Vând utilaje tâmplărie compuse din abricht, banzic, circular, șlefuitor, freză, polizor, mașină găurit + 200 buc. calorifere. Str. Constituției 72, telefon 278889, Arad. (16663)

Vând NISIP și BALAST la domiciliul clientului. Telefon 261946, 259556. (16660)

Vând congelator ladă marca Bosch, 270 litri și canapea mică extensibilă. Telefon 257010. (17244)

Vând ȚIGLĂ GLAZURATĂ 2240 buc, (160 mp), ungurească, împachetată, pentru casă mare, sub prețul pieței.Telefon 230344. (16704)

Vând erbicide, toate tipurile. Telefon 253973; 093.727.470. (16875)

Vând făină tip 550, cantități mari, preț 4.600 lei/ kg. Telefon 090 172 327. (1154637)

Vând termoteci, calorifere, fitinguri, toate noi, 36 rate. Telefon 090 848 239. (16730)

Vând PARCHET FAG, parchet laminat, PREȚURI MINIME. Telefon 235271; 094.555.338. (17190)

Vând utilaje de moară (valțuri, site, mașini de griș, elevatoare etc). Telefon 090.538.697. (16989)

Vând moară mică pentru făină grâu/porumb, 200 kg/oră, 2.500 USD, investiție simplă și rapidă. Telefon 090.538.697. (16989)

Vând BCA 1.350.000 lei/mc; blocuri ceramice 12.000 lei/buc.; phoroterm Ungaria 1.450.000 lei/mc; țiglă 10 modele 5500-17.000 lei/buc; uși, ferestre, PAL, placaj, bitum, carton asfaltat, cărămidă, teracote, plăci azbociment, var, ciment, europaleți, etc. str. Pădurii nr. 69. Telefon 211272. (17032)

Vând, din dezmembrări, sere țeavă și sticlă. Telefon 094 649 637, 091 288 627. (17036)

Vând presă de balotat baloți normali, în stare funcționare. Telefon 462974. (1154643)

Vând făină import BL55, la saci de 50 kg. preț promoțional. Telefon 514749. (17068)

Vând BETON, MORTAR, ȘAPĂ, PREFABRICATE. Asigur utilaj, transport. Telefon 093 273 746. (17096)

Vând mobilă import Germania, second-hand. Telefon 289184. (1857864)

Vând făină BL55, import Ungaria. Telefon 091 585 650. (1857863)

Vând ROLETE PLASTIC import, ROLETE LEMN, JALUZELE. Telefon 059 - 478503; 095.594.415. (17099)

Vând ROLETE PLASTIC import; ROLETE LEMN, garanție. Telefon 059 - 134807; 095.827.725. (17101)

Vând EUROBOLȚARI termoizolanți cu certificat calitate 300x250x200, 8.200 lei/bucata, 1 mc - 550.000 lei, 1 bolțar - 7,6 cărămizi. Telefon 281491; 092.381.750. (16708)

Vând urgent 2 mașini paste făinoase, 1 malaxor, rafturi și site pentru uscat, cântar. Telefon 095.315.895. (16966)

Vând cazan încălzire, boilere electric, mașină spălat automată, garnișe. Telefon 280511. (16948)

Vând COLȚARE, CANAPELE. Telefon 094.604.016, 286069. (16892)

Vând pui de carne, rasa Broiler, 3 săptămâni, 450 gr, 31.000 lei. Telefon 473047. (16928)

Vând NISIP, BALAST, în cantittăți MARI și MICI. Telefon 091 097 763. (17105)

Vând LEMNE FOC, NISIP, BALAST, la domiciliul clientului. Telefon 21077 (17105)

Vând LEMNE FOC, NISIP BALAST, la domiciliul clientului. Telefon 277027. (17105)

Vând termoteci Vaillant (3.500.000-8.500.000 lei), instanturi baie - bucătărie (1.500.000-2.500.000 lei), convectoare pe gaz, pompe de recirculare (1.000.000-2.500.000 lei), diferite piese de schimb. Garanție un an de zile. Telefon 090.249.544. (17107)

Vând LEMNE FOC, NISIP, BALAST, la domiciliu. Telefon 214010, 093 686 877. (17109)

Vând țuică prune 52 grade, 3 ani vechime, 60.000 lei/litru; țuică pere 52 grade, 7 ani vechime, 80.000 lei/litru. Telefon 338216. (15890)

Vând: dale marmoră, mozaic, praf marmoră, var pastă, freză, strung, autobasculante de 6,5 t și 10 t, casă pe Gr. Alexandrescu, 240 mp, stație de betoane Nicolina. Telefon 244803, orele 8-15. (13072)

(Continuare în pagina 14)

(Urmare din pagina 13)

Vând cazan gaz Buderus, 60 KW, nou, ultramodern, computerizat. Telefon 092 344 705. (16796)

Vând mobilă 3 corpuri + pat. Telefon 262760. (16974)

Vând CÂNTAR SEMIAUTOMAT, aplice porțelan, POMI ORNAMENTALI (artificiali), dulapuri vestiar, DIROURI, OGLINZI, CASĂ VALORI (seif), ambalaj PVC 1/20 cu sticle 0,500, EUROPALEȚI. Telefon 093 253 651. (16724)

PUI de ȘIRIA! Vindem populației, la ferma „PRODAGRO CETATE" din ȘIRIA, PUI VII de circa 450 gr și PUI VII de peste 1,5 kg, vineri, 7 iunie, sâmbătă, 8 iunie. Informații telefon 094.577.826.

Vând pavele diferite modele. Informații telefon 276852 sau 094.618.414. (17131)

Vând vacă cu tăuraș, bună de lapte. Frumușeni nr. 370. Telefon 190. (17159)

Vând următoarele obiecte: dulap haine, 2 mese, recamier, 4 scaune tapițate, masă TV, covor mare, toaletă, scaune curbate, fotoliu, preț convenabil. Telefon 282967, orele 15-18. (17156)

Vând termoteci gaz, instant baie, convectoare, calorifere. Ofer garanție. Telefon 093.737.281. (17167)

Vând dușumele - 130.000 lei/mp și lambriuri - 145.000 lei/mp. Telefon 057/466201; 093.886.050. (Ag. Pâncota)

Vând garaj autorizat în Micălaca, zona 500. Telefon 094.556.665; 260148. (17148)

Vând televizor, biciclete, mașini spălat, mașini cusut, combine muzicale, amplificator, dek. Telefon 279582. (17176)

Vând haine second hand, 10.000 lei/kg, toate sortimentele. Telefon 279582; 094.624.626. (17175)

Vând porumb și taur 330 kg. Telefon 416355, 416286. (17186)

Vând produse de nutriție naturiste Herbalife. Telefon 287159; 095.251.105. (17199)

Vând covor 2/3 și 3/4, pickup Akay, discuri, cărți, ceas, mobilă. Telefon 231301, după ora 17. (17206)

Vând ladă frigorifică „Euromatic", 600 litri și betonieră mare. Informații telefon 463496. (17207)

Vând mobilă cameră zi, mobilă bucătărie, dulap haine, ...agaz, negociabil. Telefon ...87853. (17211)

Vând convenabil îngrășăminte chimice și pompe pentru irigat. Telefon 090.453.828. (17219)

Vând 2 fotolii, 4 camere tapițate, draperii, masă birou, alte bunuri. Telefon 253575; 091.184.114. (17227)

Vând pui o zi, de carne, rasa Broiler. Telefon 218175. (17232)

Vând UTILAJE necesare desfășurării activității de confecționare a ornamentelor pentru sicrie. Activitate unică, care funcționează în prezent. Telefon 093.677.666. (1857871)

CUMPĂRĂRI TERENURI, IMOBILIARE

Cumpăr apartament 2 camere, îndiferent de zonă, exclus et. IV. Ofer 4.700-5.000 Euro. Telefon 090.643.185. (17217)

Cumpăr garsonieră, apartament 1-4 camere, chiar cu probleme financiare. Telefon 094 542 931, 279718. (17121)

CUMPĂRĂRI AUTO

Cumpăr talon Audi 80 butoias, an 1989-1990. Telefon 095.401.619, 062/490675. (17120)

CUMPĂRĂRI DIVERSE

Cumpăr VACI, VIȚELE, TAURI. Telefon 092.941.123; 288968. (17184)

Cumpăr porumb, grâu, orz, ovăz, plata imediat. Telefon 274421; 094.608.052. (15506)

Cumpăr bovine pentru sacrificare. Telefon 274744, 095 624 006, 094 294 666. (15634)

Cumpăr deșeuri fier vechi, cantități mari, preț avantajos, plata pe loc. Telefon 093.404.010. (16085)

Cumpăr bovine pentru sacrificare. Arad, telefon 057/287723. (16993)

Cumpăr porumb și grâu. Telefon 091.309.407. (17052)

Cumpăr grâu panificabil, minim 5 to, plata pe loc. Telefon 057-253646, 253395. (17077)

Cumpăr porumb boabe și grâu, cantități mari, plata pe loc. Telefon 095.645.166. (15750)

Cumpăr miei, calitatea I, între 18-25 kg, maxim 23 kg/media. Plata pe loc. Telefon 352711; 094.509.403; 094.626.935. (17171)

CERERI ȘI OFERTE DE SERVICII

Angajez personal, minim liceul, vârstă maximă 30 ani. Telefon 270856. (17178)

Angajez ȘOFER profesionist și COAFEZĂ (stilistă). Telefon 093.600.451; 272270. (17257)

SC GEAD PRODIMPEX angajează în domeniul încălțăminte, tăietori piele, cu experiență. Telefon 348525. (16942)

Angajăm BRUTARI CALIFICAȚI. Relații telefon 094 592 017. (1857859)

SOCIETATE angajăm OPERATORI AMBALARE produse alimentare. Condiții: diplomă de 10 clase, stagiul militar satisfăcut. Informații Calea Radnei 169 Micălaca, după ora 13. (17075)

FIRMĂ COMERCIALIZARE accesorii textile angajează AGENT COMERCIAL cu mașina proprie. Cunoștințele în domeniul confecțiilor constituie avantaj. Informații telefon 092 141 654. Trimiteți CV la fax 059-467764. (17091)

SOCIETATE COMERCIALĂ angajează 2 ELECTRICIENI DE ÎNTREȚINERE. Telefon 271669. (17084)

SOCIETATE COMERCIALĂ cu sediul în localitatea VLADIMIRESCU, angajează 3 STRUNGARI, 5 MUNCITORI NECALIFICAȚI cu vârsta minimă 45 ani. Telefon 092.249.472. (16840)

GABBIANO IMPEX angajează personal calificat în confecționat fețe încălțăminte, pe următoarele posturi: MAȘINISTE, SUBȚIAT PIELE, CROITORI, MANUALCALIFICAȚI. Telefon 284011. (16687)

Societate comercială angajăm ZIDARI calificați. Telefon 274800 sau 095.888.379. (17135)

Angajăm OSPĂTARE, PATISERE, AJUTOR BUCĂTAR, Restaurant BELVEDERE, malul Mureșului. Telefon 094.280.777. (17029)

Angajez BARMANĂ. Telefon 289060. (17129)

Angajez VÂNZĂTOR gheretă, zona 300. Telefon 095.991.425. (17138)

SC angajăm PERSONAL cu vârsta maximă 30 ani. Se oferă carte muncă, program flexibil, salar 4.900.000 lei. Telefon 276817. (17140)

Angajăm PERSONAL calificat și TINERI în vederea calificării, pentru bandă de tras, tălpuit, finisat, cusătoare la mașină cu coloană și ștrobel și CROITORI. Salarizare foarte avantajoasă. Relații la telefon 281518. (17154)

SC angajează VÂNZĂTOARE pentru ABC, profil alimentar. Telefon 274474. (17152)

Angajăm ASISTENT ȘEF BIROU IMPORT, cunoscător limba engleză și/sau maghiară, dexteritate lucru internet; ECONOMIST, experiență minim 3 ani. Telefon 281116; 092.646.000. (17149)

SILVANIA IMPEX, str. Renașterii nr. 60 (Micălaca), telefon 279624, angajăm PERSONAL. (17161)

RESTAURANT, angajăm OSPĂTARI, TINERI și FEMEIE pentru CURĂȚENIE. Telefon 211994, între orele 8-16. (17164)

Magazinul „MATHILDE", confecții femei, comandă, angajează CROITORESE. Telefon 281827, orele 9-18. (17142)

Angajez FAMILIE sau ÎNGRIJITORI pentru animale. Telefon 090.178.702. (17143)

Caut pentru angajare MECANIC AUTO cu următoarele condiții: vârsta până în 30 ani, experiență mecanică minim 2 ani, de preferință căsătorit, seriozitate. Informații luni-vineri, ora 9-17, la telefon 057/280905; 093.449.635. (17144)

Societate comercială angajează VÂNZĂTOARE, vârsta maximă 25 ani. Telefon 280595, între orele 12-14. (17177)

Angajăm OPERATORI PC INTERNET. Telefon 094.208.379. (17179)

TOP SECURITY angajează AGENȚI PAZĂ, zilnic, orele 9-11, P-ța Sârbească nr. 1 (în curtea bisericii). (17180)

Câștig suplimentar, persoane întreprinzătoare și serioase, colaborare domiciliu. Telefon 057/261044. (17189)

Angajez COSMETICIANĂ, absolventă 2002. Informații telefon 232948. (17191)

SC ARIMPEX, angajează PERSONAL pentru CURĂȚENIE, punct de lucru Arad. Telefon 213394. (17197)

Angajăm 20 de CONFECȚIONERE cu experiență mașini liniare. Telefon 279148. (17198)

Caut femeie cunoscătoare a limbii maghiare, până la 50 ani, pentru ÎNGRIJIT BĂTRÂNI. Angajare carte de muncă. Telefon 251710; 092.635.237. (17201)

Angajăm VÂNZĂTOARE pentru magazin cosmetice de lux, ceasuri și sticlărie, în Arad. Telefon 091.287.709; 013274444. (f. 2366449)

Angajăm BARMANI, OSPĂTARI, BUCĂTARI. Telefon 057-210944; 092.609.986. (17216)

Angajăm VÂNZĂTOARE în domeniul confecții. Informații telefon 282633 sau 092.300.494. (17225)

Angajez urgent fete tinere în funcția de BARMAN - OSPĂTAR. Telefon 057 - 242055. (17228)

FAST - FOOD angajează PATISERĂ cu experiență, vechime în domeniu. Telefon 095.849.964. (17230)

Societate de expertiză contabilă angajează personal. Cerințe: studii economice superioare, cunoștințe operare PC și limba italiană. Curriculum vitae se depune la sediul societății din Arad, Bd. Revoluției, nr.93, etaj 2, ap. 11 sau prin fax la nr. 214738. Interviul va avea loc la sediul societății, joi, ora 17. (17236)

SC INPES SA angajează: muncitori pentru linie automată de prelucrat uși (cunoștințe de calculator și limbă germană constituie un avantaj), ingineri, subingineri sau maiștri pentru funcția de șpef schimb (profil lemn constituie un avantaj). Informații str. Pădurii, nr. 6 (vizavi de MAREM). (17224)

Angajăm OPERATOR CALCULATOR numai cu experiență în REDACTĂRI ACTE NOTARIALE. Telefon 093.268.475; 256041. (17253)

Angajez VÂNZĂTOARE serioasă cu carte de muncă, pentru gheretă non-stop. Telefon 277113, 095.252.510. (1857873)

SC „ARCOOM" Arad, str. Cloșca nr. 8, telefon 255889, angajează: CONFECȚIONERI pentru mașini de cusut industriale. RECRUTEAZĂ tinere în vederea calificării la locul de muncă în meseria de confecționer la mașină . ASIGURĂ tichete de masă și abonament transport. (17276)

PRESTĂRI SERVICII

Școala șoferi CARMEN ABCDE primește înscrieri, VICTORIEI 66. Telefon 255445. (16679)

SILDOR PROD, reparații - vânzări: FRIGORIFICE. Vânzare - montaj: AER CONDIȚIONAT. Telefon 270622. (c.)

Executăm TOATE TIPURILE DE CONSTRUCȚII, finisaje, case la cheie, tencuieli, izolații contra igrasiei, acoperișuri. Telefon 214319.

AUTOMATIC SERVICE repară MAȘINI SPĂLAT AUTOMATE, domiciliu. Telefon 259146; 094.241.398. (16812)

IZOREX execută LUCRĂRI HIDROIZOLAȚII. Garanție 10 ani. Telefon 057 - 267340, 094.612.877. (16934)

UCECOM! CURSURI CALIFICARE, diplome internaționale, maseur, reflexoterapie, magnetoterapie. Telefon 252860. (15918)

S.C. TERMOTEX S.r.l.

ARAD, Str. O. Goga nr. 48
Tel. 057-250.529, 095.257.527

EXECUTĂ:

- ❒ construit sobe teracotă
- ❒ curățat coșuri fum
- ❒ verificări aerisiri gaze la asociațiile de locatari
- ❒ construit șeminee
- ❒ reparații generale construcții
- ❒ curățat și șamotat cazane termice
- ❒ demontăm antene
- ❒ amenajări parcuri, grădini (alei rustice, pergole, grătare barbeque)

Prețuri negociabile.

„DAMAR" repară MAȘINI SPĂLAT AUTOMATE import, românești. Telefon 270518; 090.869.274. (1857862)

Reparăm, tapițăm CANAPELE, COLȚARE, ROLETE, vopsim, la domiciliul clientului. Telefon 282980.

PLUVITEC execută HIDROIZOLAȚII, ACOPERIȘURI țiglă, luminatoare policarbon, balcoane, terase, ANTIIGRASIERI, INSTALAȚII SANITARE, construcții metalice. Telefon 092.198.040. (17134)

PICTOR iconar bisericesc PICTEZ CATAPETEAZMĂ (iconostas) și alte lucrări la biserici. Telefon 057/234801. (17133)

Executăm PARCHETĂRI, RAȘCHETĂRI, PALUXĂRI - inclusiv LAMINAT, preț convenabil. Telefon 261331. (17173)

Repar TERMOTEȚI GAZ. Telefon 093.737.281. (17167)

Școala de șoferi col. RUSU LUCIAN face înscrieri. Telefon 283696. (17146)

DIVERSE

Mii de mulțumiri faimoasei prezicătoare, tămăduitoare AURELIA ARDELEANCA, apărută vineri la OTV. Nicoleta din Timișoara. Telefon 093.924.545. (17108)

Tămăduitoarea VALENTINA a fost prima tămăduitoare solicitată în Arad. Ea are cele mai multe cazuri rezolvate, lucrează cu magia albă eliminând magia neagră de la prima ședință. Telefon 091.193.868, 090.564.457, cartier Micălaca, bl. 128, ap. 4. (17115)

Ana din Timișoara. Mii de mulțumiri. VALERIA ZENA mi-a lecuit soțul de patima beției, desface orice. Contactați-o. Telefon 057/231892; 094.288.220. (17116)

În atenția absolvenților promoției 1981-1982 a LICEULUI AGROINDUSTRIAL MINIȘ - ÎNTÂLNIREA de 20 ANI va avea loc sâmbătă, 15 iunie, ora 14, la liceu. Informații telefon 094.558.994. (16671)

TAMARA se află în Arad la cererea clienților, cea mai puternică tămăduitoare, cu cele mai multe cazuri rezolvate. Anonim. Mulțumesc TAMAREI, m-a lecuit de impotență. Apelați, telefon 368624; 093.421.156. (17181)

SC TRICOTEX-ORIZONT SRL, cu sediul în Șepreuș nr. 405, județul Arad, solicită obținerea autorizației de mediu pentru activitatea de producție tricotaje, aceeași adresă. Eventualele contestații se pot depune la Agenția de Protecția Mediului Arad, B-dul Dragalina nr. 16. (17187)

SC TAKATA-PETRI ROMANIA SRL, cu sediul în municipiul Arad, Calea Aurel Vlaicu FN, solicită acord de mediu pentru investiția „Turnătorie componente volane auto", situată în Arad, zona Parc Industrial, DN 7, centura N-V. Eventualele contestații se pot depune la Agenția pentru Protecția Mediului Arad, B-dul Dragalina nr. 16. (17188)

(Continuare în pagina 15)

(Urmare din pagina 14)

Unica și puternica, doamna

LARISA,

femeia minunilor, care a făcut și face minuni în Arad și în țară, este venită în Arad cu noi plante și apă adusă în seara de Bobotează din Ierusalim. Sunați, telefon 091.957.633; 057/277888. (17244)

CITAȚII

Dosar 203/2002, Judecătoria Gurahonț. Pârâta STĂNILA FLOARE cu domiciliul necunoscut sau eventualii săi moștenitori sunt citați la această instanță pentru termenul din 12.06.2002, ora 9, în proces cu COSTEA SIMION și COSTEA ESTERA pentru prestație tabulară și ieșire din indiviziune. În caz de neprezentare cauza se judecă în lipsă. (1154693)

TURISM

AMAD TOURISTIK efectuează transport internațional SPANIA, ITALIA, PORTUGALIA, FRANȚA, GERMANIA, cu autocare moderne. Asigurări medicale. Rezervări zilnic, Arad, str. Cloșca, nr. 2, telefon 057 - 254453; 091.507.080. (3252)

SCHIMBURI

Schimb teren intravilan 150 mp cu autoturism. Telefon 098.235.557. (17202)

ÎNCHIRIERI

Închiriez 2 spații comerciale, ultracentrale, nou superamenajate, 650 $, 350 $, str. Mihai Eminescu. Telefon 092.344.705. (16766)

Ofer spre închiriere spațiu Aradul Nou, ultramodern amenajat, 90 mp. Telefon 253973; 093.727.470. (16875)

Oferim spre închiriere SPAȚII COMERCIALE pentru magazine, depozite, producție. Telefon 281036. (c.)

Ofer spre închiriere camioane 20 t, tarif 12.700 lei/km + TVA. Telefon 093 573 124. (16616)

Închiriez pentru sedii firme, birouri cu toate utilitățile, contorizate, situate ultracentral precum și spații pentru depozitare sau producție, prețuri negociabile. Telefon 092.253.173; 270540. (1857382)

Ofer spre închiriere spațiu comercial, 1.000 mp, zona Confecții. Telefon 094.647.702. (17011)

Primim elevi(e) sau studenți(e) în gazdă, ultracentral. Telefon 272444. (17038)

Dau în chirie garsonieră contorizată, Calea Aurel Vlaicu. Telefon 095 698451. (16810)

Ofer spre închiriere apartament 2 camere nemobilat, Micălaca, 50 $/lună, plata anticipat 3 luni. Telefon 264757 orele 17-20.

Închiriez atelier auto dotat, magazii, 150 mp, str. P. Rareș, Grădiște. Telefon 276578. (15892)

Închiriez pentru persoane juridice bloc de nefamiliști P+4, autocarosată 10 t, spații pentru sedii firme, birouri, casă semicentral pentru producție. Telefon 244803, orele 8-15 (13072)

Închiriez (ofer) casă parter + etaj, cu toate utilitățile. Informații zilnic, telefon 250414, după ora 18. (16736)

Oferim spre închiriere spațiu pentru depozit, zonă centrală. Telefon 272676. (1857856)

Închiriez spațiu comercial, vad bun, recent renovat, termopan, trifazic etc. Telefon 092.294.842. (17137)

Dau în chirie apartament 5 camere, ultracentral, mobilat, termen lung. Telefon 281124. (17160)

Închiriez apartament 2 camere, mobilat, contorizat, Micălaca. Telefon 094.556.665; 260148. (17148)

Închiriez atelier auto dotat și spații depozitare 150 mp, în Grădiște, str. P. Rareș. Telefon 276578. (17141)

Închiriem spații depozitare simple, refrigerare și congelare (-18°C) și spații birouri, acces auto, CFR, rampă. Telefon 289083, 255460. (17145)

Închiriez spațiu pentru birouri, situat B-dul V. Milea. Telefon 251241. (17204)

Caut să închiriez apartament mobilat cu 2-3 camere, în Arad. Telefon 091.287.709; 013274444. (f.2366449)

Închiriez garsonieră, confort I, mobilată, contorizată, et. I, Miorița. Telefon 265272; 095.127.137. (17223)

Ofer spre închiriere garsonieră mobilată, zona Mioriței. Informații telefon 094.295.963. (1857870)

PIERDERI

Pierdut carnet șomaj, eliberat de AJOFM Arad pe numele Alecu Marcel. Îl declar nul. (17130)

Pierdut carnet șomaj, eliberat de AJOFM Arad, Oficiul de Formare Profesională Chișineu Criș, pe numele Miculiț Elena. Îl declar nul. (1855668)

† DECESE †

Cu adâncă durere anunțăm încetarea din viață a celei care a fost

HABALIC ANA,

în vârstă de 83 ani. Înmormântarea va avea loc azi, 4 iunie, la Cimitirul Eternitatea, ora 17. Familia Zdrențan și locatarii blocului A3, Calea Romanilor.

Cu durere în suflet anunțăm încetarea din viață a celui care a fost

RUS LAZĂR,

tată, bunic și socru. Înmormântarea va avea loc azi, 4 iunie 2002, ora 12, de la Casa Armatei INEU. Familia îndoliată Rus Emilia, Valentin și Laurențiu.

Cu adâncă durere în suflet anunțăm decesul fiului nostru

DĂNUȚ VÂRCIU

în tragicul accident din data de 2 iunie 2002, la vârsta de 22 ani. Înmormântarea va avea loc azi, 4 iunie 2002, ora 14, de la domiciliul din localitatea Cicir nr. 105. Mama, tata, fratele și bunica.

Cu adâncă durere în suflet anunțăm încetarea din viață, la vârsta de 48 ani, a iubitului nostru soț și tată

GABOR IOAN.

Înmormântarea va avea loc azi, 4 iunie 2002, ora 13, de la Capela Cimitirului Eternitatea. Familia îndoliată.

Cu adâncă durere în suflet anunțăm încetarea din viață a iubitului nostru soț, tată, socru și bunic

BELEI GHEORGHE,

în vârstă de 64 ani. Înmormântarea va avea loc azi, 4 iunie 2002, ora 13, la Cimitirul din localitatea SEBIȘ. Familia îndoliată BELEI.

Cu adâncă durere anunțăm trecerea în neființă a celei care a fost

HAȘ ANA,

mamă, soră, bunică, străbunică, soacră și cuscră. Înmormântarea va avea loc miercuri, 5 iunie 2002, ora 12, la Cimitirul Eternitatea. Familiile îndoliate.

Cu nespusă durere în suflet, anunțăm trecerea la cele veșnice, a celui care a fost soț, tată și bunic

ing. CĂIȚANU GHEORGHE.

Slujba de înmormântare va avea loc miercuri 5 iunie 2002, ora 14, la Cimitirul Eternitatea. Familia îndoliată.

Cu adâncă durere anunțăm încetarea din viață a celei care a fost soție și mamă

CRISTEA ZENOVIA MARIA,

în vârstă de 68 ani. Înmormântarea va avea loc în data de 5 iunie 2002, ora 15,00, de la Capela Cimitirului Eternitatea (UTA). Familia îndurerată.

† SERVICII FUNERARE †

SC „IN MEMORIAM" SRL
str. EMINESCU nr. 4
(ATENȚIE, vizavi de CINEMA MUREȘUL)
Tel. 057-211929, 093.343.964
str. ORIZONTULUI nr. 9A (Bujac)
oferă SERVICII FUNERARE COMPLETE - NON STOP.
Sicrie-modele multiple (simple-lux), sicrie import ITALIA, ACCESORII, Intermediem COLACI, COLIVĂ etc.
ÎMBĂLSĂMĂM GRATUIT (formolizat).
TRANSPORT ÎN ORAȘ GRATUIT
SERVICII: SPĂLAT, ÎMBRĂCAT
PLATA ÎN RATE.
Transport
INTERN - INTERNAȚIONAL

RO STYL COMPANY
SERVICII FUNERARE COMPLETE
PRODUCĂTOR SICRIE
ARAD, STR. M. EMINESCU 22, TELEFON 214.422
Magazin deschis și noaptea

OFERIM
- **SICRIE** 10 MODELE DE LA 800.000 LA 3.600.000
- **SICRIE LUX** 4 MODELE DE LA 4.500.000 LA 20.000.000
- **LENJERIE DECES** 6 MODELE DE LA 300.000 la 2.000.000
- CRUCE, LUMÂNĂRI, PROSOAPE, BATISTE, MÂNERE și ȘURUBURI SICRIU

OFERTĂ SICRIU FAG CRUCE RESPETE 1.500.000

APELÂND LA SERVICII: ÎMBRĂCAT, FORMOLIZAT ȘI TRANSPORT BENEFICIAȚI DE 15% REDUCERE
LA SICRIU ȘI TRANSPORTUL LA DOMICILIU GRATUIT
▼PLATA ȘI DUPĂ ÎNCASAREA AJUTORULUI DE ÎNMORMÂNTARE.

PĂREREA DVS. CONTEAZĂ!
TELEFON **094.690.121**

† CONDOLEANȚE †

Ne luăm un ultim rămas bun de la scumpul nostru nepot

VÂRCIU DĂNUȚ.

Dumnezeu să-l odihnească! Bunica, unchii, mătușile, verișorii și verișoarele din localitatea CICIR. (17158)

Regrete, tristețe și lacrimi la trecerea în neființă, la 48 ani, a colegului și prietenului nostru

ec. GABOR IOAN.

Dumnezeu să-l odihnească în pace! Sincere condoleanțe familiei îndoliate. Colegii de la Direcția Generală pentru Agricultură și Industrie Alimentară Arad. (17153)

Suntem alături de familia VÂRCIU NICODIN la pierderea fiului drag

DĂNUȚ.

Sincere condoleanțe! Vecinii NEDESCU, DĂMĂCUȘ, BĂTRÂN. (17213)

Cu adâncă durere anunțăm încetarea din viață, la vârsta de 48 ani, a celui care a fost fiu, frate, cumnat și unchi

GABOR IOAN.

Dumnezeu să-l odihnească în pace! Familia îndoliată SUCIU IOAN din CHIȘINEU CRIȘ. (1855667)

Colectivul SC VOLANUL SA este alături de domnul director BELEI DORIN în greaua încercare pricinuită de moartea tatălui

BELEI GHEORGHE.

Sincere condoleanțe familiei îndoliate. (17185)

Suntem alături de familia BELEI DORIN în greaua încercare pricinuită de decesul tatălui

BELEI GHEORGHE.

Transmitem sincere condoleanțe familiei îndoliate. Familiile PĂFUCAN și familia DIS. (17185)

Colegii de la OJCA Arad sunt alături de familia GABOR în marea durere pricinuită de decesul celui care a fost

economist GABOR IOAN.

Dumnezeu să-l odihnească în pace! (17200)

Colectivul Vămii Turnu este alături de colegul lor BOTEZATU ȘTEFAN în greaua încercare pricinuită de decesul tatălui său. Dumnezeu să-l odihnească în pace! (17205)

Suntem alături de colegul nostru PINTEA PETRU, acum la dureroasa despărțire de soția dragă. Dumnezeu să o odihnească în pace! Familia TORSIN. (17194)

Colectivul SIF BANAT CRIȘANA este alături de colega lor CAMELIA ROMÂN în momentele grele prin care trece la decesul mamei și îi transmite sincere condoleanțe. (17193)

Suntem alături de colegul nostru CIOARA GHEORGHE în dureroasa încercare pricinuită de tragica pierdere a fiului. Sincere condoleanțe familiei îndoliate. COMPANIA DE TRANSPORT PUBLIC ARAD. (f. 2366450)

Un ultim omagiu, celei care ne-a fost colegă

FLORICA PINTEA.

Dumnezeu să-i dăruiască veșnică odihnă! Întreaga noastră compasiune colegului nostru PINTEA PETRU în aceste momente grele pricinuite de piederea soției și sincere condoleanțe familiei îndoliate. COMPANIA DE TRANSPORT PUBLIC ARAD. (f. 2366450)

Mulțumim tuturor celor care au fost alături de noi, ne-au sprijinit și ne-au mângâiat în marea durere pricinuită de trecerea în neființă a soției, mamei, bunicii, fiicei și surorii noastre dragi,

FARKAȘ ELENA DOINA EMILIA.

Dumnezeu s-o odihnească! Familiile îndoliate: Farkaș, Gurban, Nagy, Popovici, Lucaci. (17226)

Cu adâncă durere anunțăm încetarea din viață a lui

LELIȚĂ VASILE

aducându-i un ultim omagiu familiei îndurerate din partea clasei a XI a B a Liceului de Artă „Sabin Drăgoi". Dumnezeu să-l ierte! (17234)

Colectivul Restaurantului ORIZONT din Grădiște, este alături de draga lor colegă FLORICA SUCIU în greaua încercare pricinuită de pierderea soțului. Sincere condoleanțe! (17238)

Colegii de muncă de la SC GASTRO TOP HALL SRL sunt alături de SUCIU FLORICA în greaua încercare pricinuită de pierderea soțului. Sincere condoleanțe! (17238)

Suntem alături de familia BERARIU IOAN și transmitem sincere condoleanțe la trecerea în neființă, la numai 34 ani a cumnatului

CRIȘAN IONEL.

Familia Vesa Teodor din Arad. (17239)

Suntem alături de familia DORIN BELEI la marea durere pricinuită de moartea tatălui. Sincere condoleanțe din partea familie av. Vârciu Ioan. (17227)

Secția Chirurgie a Spitalului Clinic Municipal Arad, este alături de colega lor VÎRCIU VIORICA și întreaga familie în greaua încercare pricinuită de decesul fiului drag,

DĂNUȚ,

dispărut prematur într-un tragic accident. (17241)

De la Sorin Pănuș, Alberto Zani și colegii de la ROSSETTI EAST SRL, compasiune lui DORIN BELEI și familiei, în greaua încercare pricinuită de pierderea tatălui. (17243)

Suntem alături de colegul și prietenul nostru ing. BELEI DORIN în greaua suferință pricinuită de pierderea tatălui și transmitem sincere condoleanțe familiei îndoliate. Familia Rusu Ioan și Lucia. (17245)

Suntem alături de prietenul nostru ing. BELEI DORIN în aceste momente grele datorate decesului tatălui. Dumnezeu să-l odihnească! Familia Morodan. (17245)

Tinerețea ți-a fost scurtă dar frumoasă. Ne-ai creat o mare durere în suflet, odată cu dispariția ta fulgerătoare, dragă

DĂNUȚULE.

Ne rugăm ca bunul Dumnezeu să te odihnească în pace și să-ți fie țărâna ușoară! Transmitem sincere condoleanțe familiei îndoliate Vîrciu. Familia Bota. (17252)

Împărtășim durerea colegei noastre EMILIA POP la despărțirea de tatăl său drag, trecut în veșnicie. Transmitem condoleanțe familiei îndoliate. Dumnezeu să-l odihnească în pace! Colectivul Biroului Vamal Arad. (1857866)

Un ultim și îndurerat omagiu celei care a fost mătușa noastră,

CRISTEA ZENOBIA.

Dumnezeu s-o odihnească în pace! Nu o vom uita niciodată. Familia LEAH: Sandu, Carmen și Darius.

Lucrătorii firmelor GASTRO TUR sunt alături de colega lor SUCIU FLORICA în greaua încercare prin care trece în urma decesului soțului,

SUCIU TEODOR.

Sincere condoleanțe! (17269)

Consternați, ne alăturăm durerii pe care o resimte familia prin încetarea din viață a celui care ne-a fost frate, ginere, cumnat și unchi,

SUCIU TEODOR.

Dumnezeu să-l odihnească în pace! Familia Morar. (17269)

† COMEMORĂRI †

Azi, 4 iunie, se împlinesc 3 ani de când ne-a părăsit pentru totdeauna scumpa noastră fiică și soție

MARINELA.

Te vor plânge mereu părinții Aurelia și Horia Onofrei și soțul Bule Teodor. (17165)

S.C. SATLINE S.R.L. TELEFON 251.461, 094/507.211 SHOW ROOM ARAD, Piata Mihai Viteazul - BL. M7 - PARTER
TÂMPLĂRIE DIN ALUMINIU ȘI P.V.C.

foto studio enigma
INTRA IN ERA DIGITALA
Oferim solutii complete in fotografie:
- prelucrari filme amatori (lucios, mat)
- fotografii in studio pt. diferite ocazii
- scanari fotografii, negative, diapozitive
- printare de pe orice sursa (CD, floppy, card SM/CF)
- inscriptionare pe CD, floppy, in orice format
- vanzare produse foto intr-o gama diversa
B-dul Revolutiei, nr. 80
Calea A. Vlaicu, Bl. I-3
Str. Corneliu Coposu, nr. 6
3 magazine in Arad
www.fotoenigma.ro
(c.b.)

S.C. MANITOBA TEX S.R.L.
Căutăm femei
pentru a coase manual paiete și mărgele,
pe durata limitată
(caracter sezonier).
Telefon 250.505, fax 281.322
e-mail address: reception@manitobatex.org
Adresa: Str. Ursului 21.

SC Eme Com General
Import Export SRL
Vinde furaje pentru animale - BABOLNA
PREȚURI NEGOCIABILE
Telefon 095.632.533.
(C.A.)

CAMERA DE COMERT ARAD
ORGANIZEAZĂ URMĂTOARELE
CURSURI:
- Contabilitate și aplicații pe calculator;
- Inițiere în utilizarea calculatoarelor (Windows, Word);
- Negocierea și derularea contractelor de comerț exterior;
- Declarant vamal;
- Limbi străine (engleză, italiană, franceză, germană);
- Limba engleză pentru juriști;
- Brutar, vânzător, cofetar - patiser
Informații suplimentare la sediul CCIA Arad, str. Closca nr. 5, camera 31, etajul 2, telefon: 20.88.07; 20.88.08. (c.62)

EST TRANS CONSTRUCT
MĂSURA ECONOMIEI TALE®
Vinde
ȚIGLE TIP JAMINA
CAL. I IMPORT UNGARIA
(2365979)
ARAD CALEA RADNEI NR. 262 TELEFON 252.258

S.C. CARIN S.A. IRATOȘU
cu sediul în Drumul Variașului Km 14
convoacă Adunarea Generală Extraordinară a Acționarilor în data de 17 iunie 2002, ora 15,00
cu următoarea ordine de zi:
- Majorarea capitalului social cu valoarea terenului înscris în titlul de proprietate.
- Diverse.
Locul desfășurării este la sediul SC CARIN S.A., localitatea Iratoșu, Drumul Variașului Km 14.
În cazul în care se întrunește cvorumul Adunarea Generală Extraordinară a Acționarilor se va ține în data de 18 iunie ora 15,00 la sediul S.C. CARIN S.A.
ADMINISTRATOR UNIC, Dr. ing. Buta Popa Liviu
(9877552)

S.C. DIALMA S.R.L.
Arad, Str. Câmpul Liniștii 1,
Firmă cu tradiție în ARAD în domeniul confecțiilor tip sport, având filiale în Alba Iulia și Bacău,
ANGAJEAZĂ:
- confecționere la mașini de cusut
- tinere necalificate care doresc să învețe meseria de confecționer textil
- ASIGURĂM:
- tichete de masă
- transport gratuit de la UTA la fabrică și retur
- pentru cei din județ plata abonamentelor de transport
- asistență medicală gratuită la sediul firmei
GARANTĂM locuri de muncă și câștiguri în regie sigure, în condiții de lucru deosebite, într-un singur schimb.

LANȚUL-SANEX
S.C. INSTALAȚII PROMPT SERVICE S.R.L, CALEA TIMIȘORII NR. 39
ARADUL NOU
TEL. 057/287-340; 057/287-776; 092/807-903
VĂ OFERĂ ARTICOLE PENTRU: INSTALAȚII DE APĂ, GAZ, INSTALAȚII SANITARE, ELECTRICE, UZ CASNIC ȘI GOSPODĂRESC.
ORAR ZILNIC: 8 - 18 SÂMBĂTA: 8 - 13
PREȚURI MICI SERVIRE PROMPTĂ !
(2366072)

Prin magazinele
S.C. BENDEA S.R.L.
Situate în Arad, B-dul Revoluției nr. 26-30, tel. 231.853
str. Liviu Rebreanu nr. 68, tel. 250.905
str. Eftimie Murgu colț cu Pădurii, tel. 228.966
Vinde GRESIE FAIANȚĂ
Plata în 36 rate
pot beneficia și pensionarii
la CELE MAI MICI PREȚURI
Program Zilnic 9,00 - 17,00 Sâmbătă 9,00 - 13,00
(2360750)

BANCA "TRANSILVANIA" S.A.
SUCURSALA ARAD,
Str. Unirii nr. 5-7,
Tel. 057/283.122
CUMPĂRAȚI CU MAESTRO ȘI CÂȘTIGAȚI...

ADEVĂRUL

Cotidian independent Arad

Anul XIV, nr. 3623

Miercuri, 5 iunie 2002 • 16 pagini • 5000 lei • e-mail: adevarul@arad.ro; adv.pub@arad.ro

BRAT Publicație auditată în semestrul II 2000 — Tiraj mediu zilnic vândut: 33.205

WEST BANK S.A.
ARAD, B-dul Revoluției nr. 88
TELEFON: 284.888; FAX: 285.202
WESTERN UNION TRANSFER DE BANI ®
Cel mai rapid mod de a primi bani din toată lumea

SCHIMBĂRILE - FARSĂ ȘI MINCIUNI

Pentru a înțelege ceea ce stă la baza schimbărilor pe care conducerea actuală a PSD o „execută" la nivelul județului Arad, n-ar strica să facem recurs la istorie. Și s-o luăm de la alegerile locale din 2000. Deși PDSR a câștigat mulți consilieri, a pierdut președinția Consiliului Județean și tot ceea ce se putea pierde la acest nivel. Insuccesul a fost aruncat în cârca lui Avram Crăciun, deși consilierii de taină din partidul pe care îl conducea i-au dat destule sfaturi proaste care au dus la acel insucces. Numai că aceia, ulterior n-au mai recunoscut sfaturile proaste. La alegerile generale, PDSR-ul, câștigând, trebuia să fie numit un prefect. A Crăciun a fost lucrat și croșetat și a fost impus un prefect pe care el nu-l voia. Avram Crăciun a fost considerat din acel moment un perdant și pedeseriștii, în marea lor majoritate, au început să-l părăsească. Nu mai conta că pe mulți i-a scos acesta din anonimat și le-a dat o pâine. Bună. A Crăciun a fost trădat și încercarea de puci de la Neudorf este un exemplu elocvent.

După care, președintele (totuși) partidului n-a mai avut nici un cuvânt de spus în numirea directorilor la instituțiile descentralizate ale statului. Unde era, de fapt, bătaia peștelui. De aici se obțin banii pentru ***„jertfa patriotică"*** a celor din fruntea partidului. Numai că, cu toate că era în fruntea partidului, A. Crăciun a rămas pe dinafară și funcțiile, toate, le-a împărțit fostul prefect cu oamenii lui. Cum au vrut, așa le-au împărțit. Ce Delegație Permanentă, ce Birou Executiv Județean? Democrația originală i-a scutit pe aceștia de a respecta canoanele și statutul partidului. Prin urmare, Gh. Pele și ai săi au numit ce-au vrut mușchii lor.

Vremurile s-au schimbat, tabăra Pele a pierdut pe propria mână puterea în partid și i-a venit din nou rândul la moară lui A. Crăciun. Iar acesta nu a amânat revanșa și a demarat caruselul schimbărilor. El, care de la ***„patrusopt dă-i si luptă"***, să nu facă schimbări ca să-și pună oamenii în funcții? Să rămână pe funcții oamenii puși de dușmanii lui? Nu se putea. S-a ținut un simulacru de Delegație Permanentă și urmează ca prefectul să se pronunțe asupra schimbărilor. Spre deosebire de predecesorii săi, A. Crăciun măcar a mimat democrația prin Delegația Permanentă.

I. IERCAN

(Continuare în pagina 5)

Pe șoseaua morții (DN 7)

TIR TURCESC RĂSTURNAT PE LINIILE DE TREN

● *Cabina a luat foc, iar șoferul a murit pe loc* Pag. 3

Primăria Lipova vrea să concesioneze activitatea de salubritate către ginerele consilierului Cosma

Pag. 8

LUMEA SATULUI

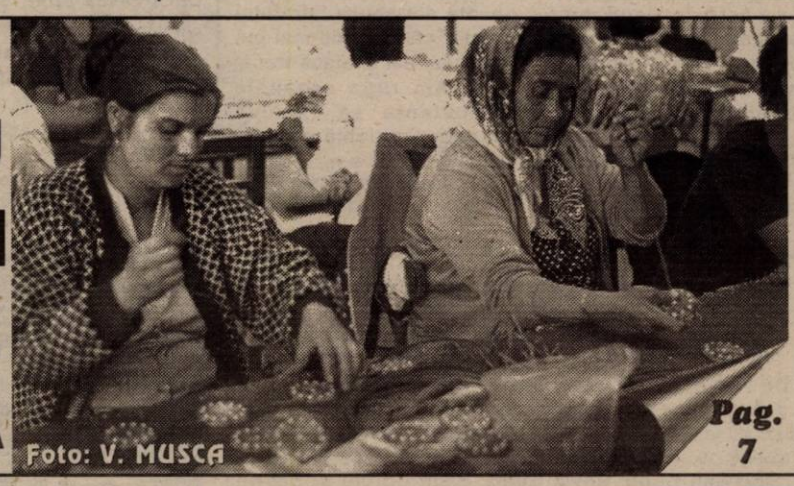

Foto: V. MUSCA

Pag. 7

Mobilier la comandă
Mochetă
Prețuri avantajoase
ARCADIA S.R.L.
Piața Soarelui bl. 603
Tel. 263.637

Citiți în ziarul de mâine

LA PAS PRIN VIENA

Însemnări de călătorie

DĂ DOAMNE, CA PRIMARUL SĂ REVINĂ CU PICIOARELE PE PĂMÂNT

Știți ceea ce e o clonă? E greu de explicat dar nu imposibil. Noi am avut pe unul, Avram Crăciun, care se considera și se mai consideră „ctitor al județului Arad", primsecretar. Credea că fără el nimic nu se mișcă, că el e pârghia cu care Arhimede ar fi putut mișca corpurile cerești.

Ei bine, Crăciun nu era o clonă, era un om cu multă personalitate, cu energie debordantă mare la stat dar încet în acțiune, cum zice românul, molatec, mămăligos, dar cu pretenții de a imita pe micii dictatori, modelele sale, alde tovarășa Pugna.

De bine de rău, cu el te mai puteai descurca. E drept, orgolios, vorba lui Caragiale „ținea la onoarea sa de familist?!"

D. ZĂVOIANU

(Continuare în pagina 9)

s.c. ASIGURAREA ROMÂNEASCĂ - ASIROM
ASIROM
- 20 %
la asigurările de locuințe sau bunuri din locuințe
În perioada
29 mai - 31 iulie 2002
se acordă reduceri de prime de asigurare
pe baza TALONULUI promoțional

OFERTA ZILEI
Arad, Calea Radnei 169
Tel. 27.99.72, 27.97.27
MĂLAI EXTRA 0,5 kg GRATIS
TVA INCLUS
Ofertă valabilă doar la achiziționarea unui bax Ulei Argus Extra - 29.900 lei TVA inclus

INFOTON
◗ Telefoane fără fir PANASONIC
◗ Centrale telefonice Telefoane SIEMENS ISDN
str. Eftimie Murgu, nr. 74-76, tel./fax: 281800
magazin: str. Lucian Blaga, nr. 2-4, tel./fax: 281595

VÂND sau ÎNCHIRIEZ | TEREN 7000 m² CU CONSTRUCTII (SPATII DE PRODUCTIE SI DEPOZITE) CU UTILITĂTI
Telefon/Fax: 272.812
Mobil: 091.269.700

CALENDAR

◆ Astăzi, Soarele răsare la ora 5 și 48. Apune la ora 20 și 21 minute.

◆ Au trecut 155 de zile din acest an. Au mai rămas 210 de zile până în anul 2003.

◆ **Praznicul zilei: Biserica ortodoxă:** Sf. Sfințit Mc. Dorotei, Marcian, Nicandru și Leonid; **Biserica greco-catolică**: Sf. M. Dorotei, ep. Tirului.

Bine ați venit!

La Arad: **Urian Albert Patrik, Batea Alina Laura.**

La Chișineu-Criș: **Lingurar Adani Iosif, Brânduşe Denis.**

La Lipova: **Mihai Andreea, Burz Ciprian Ionel, Ianovici Karina Angela.**

ACTUALITATEA CULTURALĂ

CONCERT VOCAL SIMFONIC

Filarmonica de Stat Arad prezintă joi, 6 iunie, ora 19,00 în Sala Palatului Cultural un concert vocal simfonic. **Dirijor:** Ethan Sperry (SUA). **Soliști:** Teodora Ciucur, Lucia Popa, Iurie Ciobanu, Marius Maniov. **Dirijorul corului:** Jean Marie Juan (Franța).

CINEMATOGRAFE

Dacia: Contele de Monte Cristo (SUA) 11; 13,30; 16; 18,30; 21

Mureșul: Plăcintă americană 2 (SUA) 10; 12; 14; 16; 18

Arta: Dr. Dolittle 2 (SUA) 16; 18; 20

Sala Mică: Câini și pisici (SUA) 15,30; 18,30

Au plecat dintre noi!

✝ Căițanu Gheorghe (1924); Haș Ana (1928); Peri Ecaterina (1935); Cristea Zenobia Maria (1934).

PREȚUL AURULUI

BANCA NAȚIONALĂ. **Pentru gramul de aur de 24 K: prețul cu ridicata - 352.832 lei, iar prețul de achiziție - 317.548 lei. Prețuri înregistrate ieri.**

PIAȚA NEAGRĂ. Aur 14 K: cumpărare - 150.000 lei/g, vânzare - 170.000 lei/g. Aur 18 K: cumpărare - 180.000 lei/g, vânzare - 200.000 lei/g.

Echipa de serviciu

Monica Ardelean – secretar de redacție

Bianca Felea, Ioan Leac, Dina Rujan, Ramona Vidulescu – tehnoredactare computerizată

Radu Muntean, Zamfira Răzman, Dacian Toduța – corectură

50 de milioane - amenda pentru nedepunerea unei declarații

Agenția Județeană pentru Ocuparea Forței de Muncă Arad reamintește persoanelor fizice și juridice de pe raza județului Arad că începând cu data de 1 aprilie 2002 se completează noile formulare privind **„Declarația lunară a obligațiilor de plată la bugetul Fondului pentru plata ajutorului de șomaj"**, conform prevederilor Legii nr. 76/2002. Acestea prevăd, în plus față de declarațiile încheiate în baza prevederilor H.G. nr. 1010/2001, evidența nominală și depunerea declarației și pe suport magnetic -pentru angajatorii care au peste 10 salariați.

Declarațiile se vor depune până la data de 20 ale lunii curente, fie la sediul AJOFM Arad, cam. 103, fie la sediile Agenților Locale din județ unde au fost arondați ori prin poștă. De asemenea, există posibilitatea transmiterii declarațiilor prin poșta electronică, adresa de e-mail a AJOFM Arad fiind **ajofmarad@inext.ro.**

Nu vor fi luate în considerare declarațiile incomplete sau eronate, declarațiile completate pe vechile tipizate, declarațiile depuse fără suport magnetic - în cazul agenților economici care au peste 10 angajați, inclusiv. Cele mai frecvente omisiuni constatate sunt: necompletarea codului numeric personal, a codului fiscal, datele privind banca (dacă nu există se va completa „nu există", „nu este cazul", dar nu se va lăsa căsuța necompletată), inexistența numărului de ieșire. De asemenea, reamintim că, potrivit legislației în vigoare, salariul minim brut pe țară este 1.750.000 lei.

În aceste cazuri, depunerea eronată a declarațiilor nu îi absolvă pe agenții economici de amendă, conform prevederilor din Legea nr. 76/2002: Nedepunerea lunară a declarației constituie contravenție și se sancționează, potrivit art. 113, cu amendă de la 25.000.000 lei la 50.000.000 lei.

N. OPREAN

Meteo

Vremea va continua să se încălzească și va fi predominant frumoasă. Cerul va fi variabil ziua, dar se va înnora treptat în cursul nopții, iar spre dimineață izolat va ploua slab. Vântul va sufla slab la moderat din sud-est.

Temp. max.: 24 la 26° C.

Temp. min.: 10 la 12° C.

UTILITARE

PIEȚE, TÂRGURI

Azi este zi de piață la Pâncota, Beliu, Buteni, Șiclău, Macea, Vânători, Pecica, Șiria și zi de târg la Beliu și Buteni.

Mâine, joi este zi de târg săptămânal la Curtici, Sebiș, Cermei, Săvârșin, Secusigiu, Zerind.

FARMACII DE SERVICIU

■ Farmacia **REMEDIUM** Arad, B-dul Revoluției nr. 52-54. Program luni-vineri: 7,30-20,00, sâmbătă 8,00-14,00. Telefon 233195.

■ Farmacia **TEAHAFARM**, B-dul Revoluției nr. 65. Program: luni-vineri 8-21, sâmbătă 9-13. Telefon 254.587.

■ Farmacia **„OMNIAFARM"**, Calea Aurel Vlaicu, Bl. Z28, cu program zilnic de la orele 8,00-22,00. Telefon 271724.

■ Farmacia **LIBRO PHARMA non stop** Calea Aurel Vlaicu 60-68 (lângă stadionul (UTA) telefon 212.992.

■ Farmacia **LARIFARM,** Calea Aurel Vlaicu, la parterul blocului Z 24 are program de lucru zilnic, între orele 7,00 - 23,00, telefon 246622.

URGENȚE STOMATOLOGICE

Cabinetul de pe str. Crișan (în spate la Gionelli) are program non-stop. Telefon: 253794. Cabinetul din B-dul Revoluției nr. 62, ap. 6, asigură urgențe între orele 9,00-19,00. Telefon: 256665.

Și Cabinetul Stomatologic din Calea Victoriei nr. 7 A asigură zilnic urgențe, inclusiv sâmbăta, între orele 10-15. Telefon 095.565.622.

Cabinetul stomatologic „KARIDENT", Alfa Bl. 65, sc. C, ap. 2, asigură urgențe zilnic între orele 21,00-24,00. Telefon 257560.

ÎNTRERUPERI DE CURENT

Miercuri: str. Liviu Rebreanu, Bl. 100 A, 98, 2A, 100 B. Joi: Vlaicu Z 11, Z 12, Z 18.

APOMETRE

Citirea apometrelor se va face azi pe străzile: Coloniștilor, Luminii, Borlea, Spicului, Posada, Movilei, Piersicilor, Nalbei, Ficusului, Mariș, Mușcatei, Sunătoarei, Pașcani, Nucului, Vântului, C. Brâncoveanu, B. Novac, Școalei, Obedenaru, Conta, Bucegi, Fragilor, Luchian, Brezoianu, Stupilor, Plopilor, Păcăteanu, Montia, Bobocilor, Argeș, Lipovei, Păstorului, Zefir, Măgurele, Zambilelor, A. Pann, I. Creangă, G. Doda.

ADMINISTRAȚIA FINANCIARĂ

Administrația Financiară a municipiului Arad: Asistență contribuabili (impozitul pe venitul global) - telefon 280633, 280733, int. 199 între orele 8,00-12,00. Informații suplimentare la www.finantearad.ro

TELEFON DE URGENȚĂ LA POLIȚIE: 955

Noile numere de centrală telefonică ale I. J. P. (Inspectoratul Județean de Poliție) Arad: 237.170; 237.803; 237.878; 237.887; 236.858.

Ziarul „ADEVĂRUL" utilizează informații transmise de agenția de presă MEDIAFAX

HOROSCOP

Miercuri, 5 iunie 2002

Berbec (21.03-20.04). În această perioadă, veți face o mulțime de cuceriri printre persoanele de sex opus, iar acest fapt vă va ridica moralul.

Taur (21.04-20.05). Deși veți câștiga sume din activități extraprofesionale, veți face cheltuieli mai mari decât de obicei.

Gemenii (21.05-20.06). Dorința dvs. de stabilitate pe plan afectiv va fi mai mare ca oricând.

Rac (21.06.-22.07). Confruntarea astrală vă va conferi o intuiție deosebită în încheierea unor afaceri cu profituri imediate.

Leul (23.07-22.08). Deși nu aveți nici o problemă legată de sănătate, ar fi bine să vă faceți niște analize.

Fecioara (23.08-22.09). Pe primul plan în preocupările dvs., în aceste zile vor fi chestiunile sentimentale.

Balanța (23.09-22.10). Veți revărsa întreaga dvs. afecțiune asupra partenerului dvs.

Scorpion (23.10-21.11). Situația dvs. financiară se va menține mulțumitoare, deși veți face unele cheltuieli exagerate.

Săgetător (22.11-21.12). Comunicarea cu persoana iubită va fi deosebit de armonioasă și veți reuși să vă dați seama de profunzimea sentimentelor partenerului dvs.

Capricorn (22.12-19.01). Bugetul dvs. se va mări substanțial datorită succeselor obținute pe plan profesional.

Vărsător (20.01-20.02). Veți fi mai sensibil cu persoana iubită. Există posibilitatea să plecați împreună într-o călătorie romantică.

Pești (21.02-20.03). Veți avea șansa semnării unui contract extrem de avantajos pentru dvs. S-ar putea să vă schimbați locul de muncă.

Singurul magazin
MOCHETA
Arad, Piața Gării
Telefon 235.221
Mari ReDuCeRi DE PRETURI
MONTAJ LA STANDARDE EUROPENE

„ADEVĂRUL" VĂ ASCULTĂ

La telefonul dimineții 280944, între orele 9,00 și 12,00

Mai mulți cetățeni din Lipova, printre care și Ștefan Burlău, domiciliat pe strada Oborului, ne-au sunat la redacție pentru a-și exprima nemulțumirea față de televiziunea prin cablu „SAT LINE", la care aceștia sunt abonați. **„Am dori ca și „Sat Line" să emită postul de televiziune „B1 TV", care, așa după cum a scris în ziarul dumneavoastră, a fost introdus începând din 1 iunie la peste 70% din televiziunile prin cablu din țară. Am înțeles că la Arad există deja."**

***Maidanezi în Micălaca**

Un grup de cetățeni care locuiesc în blocurile din apropierea Pieței Soarelui din Micălaca s-au adresat redacției ziarului nostru reclamând faptul că, de câteva săptămâni, această zonă a fost invadată de maidanezi și nimeni nu ia nici o măsură. **„O haită de zece-douăzeci de câini latră toată noaptea, făcând o gălăgie infernală. Trăim în stres în fiecare noapte din cauza lătratului acestor câini. Unde mai pui faptul că mai și atacă trecătorii. Am ruga organele competente să rezolve această problemă cât mai grabnic."**

Redactor de serviciu, **N. BODRAN**

La telefonul după-amiezii 280944....

☎ O zi fără apă. Dl. Murari Alexandru din localitatea Zimand Cuz sesizează: „Între orele 10,00-17,00, în comună s-au efectuat lucrări la rețeaua de apă și ne bucură acest lucru. Însă, nimeni nu ne-a anunțat că se întrerupe furnizarea apei, și nu am avut cum să ne facem provizii. Noi am mai băut un suc, o apă minerală, dar nu era să le dăm la animale coca-cola. Curată nesimțire!!"

Redactor de serviciu **S. AMBRUȘ**

Șase copii expun icoane pe sticlă

De 1 iunie, la biserica din curtea Spitalului Județean, a avut loc o manifestare mai specială. Pentru prima oară în viața lor, șase copii talentați și-au prezentat rodul muncii lor, o expoziție de icoane pe sticlă. **Teodora Ștefănescu, Andrea Ștefănescu, Octavian Buțiu, Silvia Buțiu, Dana Corciu și Sabrin Alaszu** au vârste cuprinse între 6 și 9 ani și sunt îndrumați de profesoara **Maria Alaszu**. Expoziția lor rămâne deschisă timp de două săptămâni.

C.L.

mai sunt...
8 ZILE
EXPO
ARAD INTERNATIONAL

Cursul valutar*

– VALORI ÎNREGISTRATE IERI, 4 IUNIE 2002

Denumirea valutei	BNR	BCR		BRD		Banca Transilvania		Banca Agricolă		Bursa neagră	
		C	V	C	V	C	V	C	V	C	V
Euro	31538	30993	31398	31320	31660	30750	31400	31260	31760	31200	33400
Dolar S.U.A.	33412	33475	33575	33380	33620	33100	33560	33350	33660	33200	31400
Forint	130	122	133	126	133	120	130	125	132	127	129

Pe „șoseaua morții”

TIR TURCESC RĂSTURNAT PE LINIILE DE TREN

• Cabina a luat foc iar șoferul a murit pe loc

În noaptea de 3/4 iunie a.c., în jurul orelor 00,15, pe DN 7, în raza localității Bârzava, cetățeanul turc **Izmail Ancil**, se afla la volanul autotirului înmatriculat cu numărul 83-D-4019, cu semiremorcă. Autotirul se deplasa pe direcția Arad-Deva și transporta medicamente către Turcia. Într-o zonă cu succesiune de curbe, din cauza neadaptării vitezei, a pierdut controlul volanului, a părăsit partea carosabilă și s-a răsturnat pe terasamentul căii ferate din imediata vecinătate. În urma răsturnării, conducătorul auto, **Izmail Ancil**, a decedat pe loc iar capul tractor a luat foc, fiind necesară intervenția pompierilor militari și a echipajului de descarcerare. Cum spuneam, în remorcă se aflau medicamente care în urma accidentului au fost distruse în totalitate.

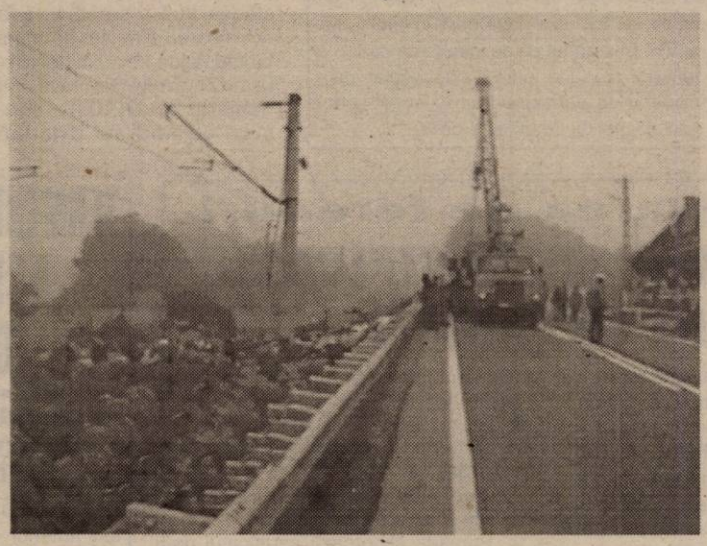

La fața locului s-a deplasat imediat o echipă operativă care a efectuat cercetările în prezența prefectului Aradului, **Dan Ungureanu** și a șefului inspectoratului, lt. col. **Nicolae Gudiu**. Între orele 00,15 și 03,30, circulația trenurilor pe această relație a fost întreruptă. De la orele 03,30, aceasta s-a reluat, însă doar pe o singură linie. Acesta este cel de al doilea eveniment tragic pe DN 7 în doar câteva zile care-l transformă, din nefericire într-o „șosea a morții”.

S. GHILEA

ZILNIC, DOI ARĂDENI SUNT MUȘCAȚI DE CÂINI

Zilnic, cel puțin doi arădeni ajung la Serviciul de urgență al Spitalului Clinic Județean după ce au fost mușcați de câini. „Cele mai multe victime sunt mușcate de mâini și de picioare, foarte rar având cazuri în care animalul să se fi repezit asupra unei alte părți ale corpului” afirmă **dr. Monica Puticiu, medic coordonator Unitate primire urgențe**. Pacienții au vârste cuprinse între câțiva anișori și trecând de 70.

Din datele primite de la personalul medical, rezultă că cei mai mulți sunt mușcați de câini vagabonzi ce se reped la cei care circulă pe străzile municipiului, mai rare fiind cazurile în care cineva ajunge la urgență după ce a fost mușcat de propriul câine.

Paradoxal, la secția de boli infecțioase a Spitalului Clinic Municipal, unde se administrează vaccinul antirabic, nu s-a înregistrat, în ultima perioadă, o creștere semnificativă a celor care prezintă mușcături de câini, deși numărul acestora este în creștere. „Recomandăm celor aflați într-o astfel de situație, ca în termen de câteva zile, dar mai puțin de o săptămână, să se prezinte la medic pentru a li se administra vaccinul antirabic” spune **dr. Dinu Herețiu, șef secție boli infecțioase** a Spitalului Clinic Municipal Arad. O doză de vaccin costă în jur de 200000 de lei, iar pentru un efect sigur sunt necesare cinci doze.

ANCA BUGARIU

DE ZIUA MONDIALĂ A MEDIULUI

Astăzi se aniversează „Ziua Mondială a Mediului”. În opinia specialiștilor în probleme de mediu, în momentul de față, trei factori constituie componentele de bază a crizei ambientale: suprapopularea, epuizarea resurselor și poluarea.

„Conceptul de dezvoltare durabilă cuprinde ideea dezvoltării fără epuizarea resurselor prin trecerea dincolo de posibilitățile de regenerare a ecosistemelor. În acest sens este absolut necesară integrarea obiectivelor economice cu cele ecologice și de protecție a mediului” declară M. Covic, inspector-șef IPM Arad.

Concurs pe teme de protecția mediului

Colegiul Tehnic de Construcții și Protecția Mediului împreună cu **Inspectoratul de Protecția Mediului** Arad marchează de patru ani deja Ziua Mondială a Protecției Mediului - 5 iunie. Ieri, la Colegiul sus-amintit, a avut loc un concurs cu acest prilej, la care au participat 40 de elevi de la majoritatea școlilor din județ. Concursul a fost coordonat de profesorii care conduc cercul de ecologie „Pro Natura” din acest liceu și a constat în două secțiuni. Prima, de **compoziții plastice**, a solicitat imaginația elevilor în a crea un afiș publicitar cu impact privind protecția calității mediului. La secțiunea **științifică**, elevii participanți au prezentat referate, în acord cu motto-ul din acest an al Organizației Mondiale de Protecția Mediului: **„Să dăm o șansă Planetei”**. Cei mai buni elevi au fost recompensați cu premii în bani.

Dincolo de partea competițională, manifestarea a mai avut ca obiectiv cunoașterea interesului pe care tinerii îl acordă problemelor de mediu. În acest scop, 100 de elevi au completat un chestionar din 15 puncte, elaborat de Inspectoratul de Protecția Mediului. Pe baza evaluării răspunsurilor, Inspectoratul va putea stabili atitudinea tinerilor în această problemă. Pentru sprijinul acordat în realizarea acestui concurs, profesorii coordonatori mulțumesc sponsorilor Coca-Cola, Iulius Food și, desigur, organizatorilor, Colegiul Tehnic și Inspectoratul de Protecția Mediului.

C. TRIF
CĂTĂLINA LATU

În municipiul Arad

REABILITAREA SISTEMULUI DE ALIMENTARE CU APĂ ESTE ÎN GRAFIC

Lucrările de reabilitare a sistemului de alimentare cu apă din municipiul Arad sunt în toi. Cu aportul financiar substabțial venit de la Banca Europeană de Reconstrucție și Dezvoltare, Regia Autonomă de Apă-Canal Arad dorește să introducă o rețea nouă de conducte, care să le înlocuiască pe cele vechi de 60 de ani.

Pentru aceasta, au fost angajate trei firme de construcții care vor pune în practică planurile autorităților județene și locale.

Cele trei firme și-au împărțit municipiul în zone, răspunzând de calitatea lucrărilor efectuate în sectorul lor. Zona A - din municipiu a revenit SC EDIL CONSTRUCT S.A. Arad, care, în aceste zile a început lucrul și pe una dintre cele mai importante artere din municipiu și anume Bulevadrul Decebal.

Ajunși pe Bulevardul Decebal în grafic, am luat legătura cu dl. subinginer **Ionel Teofil**, șeful de șantier și cu dl. ing. constructor **Marcel Coțoi** ambii din cadrul firmei SC EDIL CONSTRUCȚII S.A.

Interlocutorii noștri ne-au informat că, pe Bulevardul Decebal se va instala o rețea de conducte în lungime de 840,de metri și se vor efectua branșamentele la toți abonații.

„Firma S.C. EDIL CONSTRUCT montează coloana, efectuează branșamentele și reabilitează strada. În momentul de față suntem în grafic, lucrarea realizându-se fără a bulversa circulația asta datorită bunei organizări și a semnalizării corespunzătoare a șantierului de lucru”, ne-au declarat cei doi constructori.

Să mai menționăm că, până spre sfârșitul anului, EDIL CONSTRUCT trebuie să instaleze 8,4 kilometri de conducte, cu tot cu branșamente pe 24 de străzi din municipiu. De la începutul anului și până în prezent firma constructoare a reușit să depășească deja jumătate din plan, semn că nu vor fi probleme cu termenele.

N. OPREAN

INFRACȚIUNI!

A fost introdus în arest **Farago Gheorghe** (60 ani), din Arad, împotriva căruia Judecătoria Arad a emis un mandat de executare a închisorii, fiind condamnat la 5 ani închisoare pentru săvârșirea unei infracțiuni de vătămare corporală gravă. • Este cercetat în stare de libertate **Albu Dumitru** (34 ani), din Dorobanți, care în cursul lunii septembrie 2001, a furat o bicicletă de la **Balog Elena**, din Curtici. Valoarea prejudiciului se ridică la un milion de lei. În urma cercetărilor întreprinse, bicicleta a fost recuperată și predată d-nei Balog E. • Cu dosar penal s-au ales și **Petrean Ovidiu Daniel** (22 ani), din Deva, care în luna mai a.c. a tăiat opt arbori nemarcați. Arborii se aflau în zona Ocolului Silvic Valea Mare. Prejudiciul se ridică la 38.479.000 lei.

INFRACȚIUNI ÎN VAMĂ...

Echipajul mobil al Serviciului de Supraveghere Vamală din cadrul D.R.V.I. Arad, a surprins pe traseul Nădlac-Arad, pe **Ghiuzan Iosif** din localitatea Adjudeni (jud. Neamț), transportând bunuri din Italia, în valoare mai mare de 100 Euro, cât este admis în scutire de taxe vamale la intrarea în țară. Bunurile electrocasnice evaluate la 3775 Euro au fost confiscate și s-a aplicat o amendă de 25 milioane lei. ● Același Serviciu de Supraveghere Vamală, a interceptat pe traseul Vărșand-Arad, un automarfar aparținând firmei MARGERY TRANS SRL din Tg. Jiu, ce transporta mărfuri în plus față de cele declarate în documentele vamale și de transport. Surplusul de marfă (anvelope și casetofoane uzate) în valoare de 1758 Euro a fost confiscat, aplicându-se și o amendă de 25 milioane lei.

S. GHILEA

Pentru comerț cu alcool fără autorizații

DOUĂ UNITĂȚI AU FOST AMENDATE DE INSPECTORII SANITARI

O parte din locatarii de pe Calea Victoriei și-au manifestat nemulțumirea vizavi de comerțul practicat la gheretele din zona Spitalului Județean Arad. Ei reclamă faptul că unitățile respective vând băuturi alcoolice fără să dețină spațiu adecvat în acest sens și că gheretele nu dispun de toalete pentru consumatori, încălcându-se astfel cele mai elementare norme de igienă. Deși locatarii reclamau mai multe societăți, în urma verificărilor făcute de către inspectorii de la Inspecția Sanitară de Stat (ISS) Arad, au fost depistate nereguli doar la două firme.

Astfel, unitățile Roval și Dolly au fost sancționate cu câte 10, respectiv 5 milioane de lei pentru aceeași deficiență: servirea de băuturi alcoolice fără a avea stipulat acest lucru în obiectul de activitate al societății.

Inspectorii ISS mai spun că li s-a pus în vedere tuturor unităților din zonă să respecte normele sanitar-igienice în vigoare. În caz că se vor constata astfel de abateri se vor aplica amenzi cuprinse între 5 și 20 milioane de lei.

C. TRIF

ÎN LUNA IULIE VA ÎNCEPE ETAPA A DOUA A RECORELĂRII PENSIILOR

Ministrul muncii, Marian Sîrbu, a anunțat, ieri, la conferința de presă a PSD, că în luna iulie va fi aplicată a doua etapă a recorelării pensiilor, astfel încît, în funcție de pensiile pe care le au, pensionarii vor primi, în plus, sume cuprinse între 160.000 de lei și 73.000 de lei pe lună.

Potrivit lui Sîrbu, peste 2.600.000 de pensionari vor beneficia de această recorelare a pensiilor. Cei care au pensii mai mici de 1.259.000 de lei vor primi în plus 160.570 de lei pe lună, cei cu pensii între 1.260.000 și 1.574.000 de lei vor primi 80.000 de lei pe lună, iar cei cu pensii între 1.574.000 și 1.784.000 de lei vor beneficia de 73.000 de lei pe lună.

El a spus că, în total, prin a doua etapă de recorelare a pensiilor au fost alocate 150 miliarde de lei. Sîrbu a mai spus că sînt prevăzute șase etape de recorelare a pensiilor.

Sîrbu a adăugat că, în acest an, pensiile au fost indexate de două ori, o dată în luna martie, cu 6%, și a doua oară în luna iunie, cu 5%. El a arătat că de indexarea cu 5% a pensiilor din luna iunie au beneficiat șase milioane de pensionari și, în acest scop, s-au alocat 400 de miliarde de lei.

ASEARĂ, PE ȘOSELE...

Aseară, pe Calea Bodrogului s-a petrecut un grav accident de circulație. Șoferul autoturismului B 26 ZHV, **Țugulea Costică** (medic veterinar), a virat la stânga fără a se asigura la schimbarea direcției de mers tamponându-se cu motocicleta MZ, înmatriculată cu numărul AR 90 BJR, condusă de **Andrași Cristian** (27 ani), din Arad. Motociclistul a fost grav accidentat. ● Tot aseară, pe Calea A. Vlaicu, din cauză că n-au păstrat distanța legală în mers s-a petrecut o tamponare în lanț. La evenimentul rutier au fost implicate trei autoturisme. Aproape o oră circulația a fost blocată pe sensul de mers.

S. GHILEA

Pecica

TIP - TOP, MINI - TOP

Duminică după - amiază, peste 600 de copii și părinți și-au îndreptat pașii spre Căminul Cultural din localitate, unde punctul atracției a fost concursul Tip - Top, Mini - Top.

Alexandra Barna, David Boldiszar, Carla Dobîndă, Amado Covaci, Simona Onea, David Bălan, Anca Șiculan , Sergiu Moldovan, Bianca - Rodica Ionaș, Petronela Covaci, Andreea - Oana Zaharia și Bianca Pop au fost protagoniștii celei de-a patra ediții a acestui distractiv și atractiv concurs.

Cu o dezinvoltură specifică vârstei, concurenții au trecut prin „probe de foc", în care a trebuit să dovedească calități de interpreți, soliști vocali și dansatori.

Juriul a fost pus în dificultate în momentul deliberării. Toți copiii meritau să urce pe podium. Dar, ținând cont că a fost un concurs...

...Primele trei locuri au fost ocupate de **Carla Dobândă** (șapte ani), **Simona Onea și Bianca - Rodica Ionaș** (ambele de patru ani).

Toți concurenții au primit diplome de participare și cadouri, asemeni premiaților. În pauzele dintre probe, colegii de grădiniță ai participanților la concurs, coordonați de educatoare, au prezentat momente artistice savurate de asistență.

Acțiunea a fost organizată și sponsorizată de Consiliul Local Pecica și de filiala Partidului Democrat. Consilierii *Costel Igaș* și *Petru Antal* au fost sufletul acestei ediții a reușitului Tip - Top, Mini - Top.

T. MATICA

La vânzarea de terenuri

E NECESAR ȘI CERTIFICATUL DE URBANISM

De scurt timp, persoanele care vor să vândă terenuri trebuie să prezinte, la încheierea actului de vânzare - cumpărare, și **certificatul de urbanism** eliberat de Primărie. Fără acest act tranzacția nu poate fi încheiată. Pentru obținerea certificatului de urbanism trebuie prezentate următoarele acte: ● extras CF recent (nu mai vechi de o lună); ● plan de situație cu ridicare topo (de identificare a terenului) întocmit de specialiști; ● cerere. Trebuie să menționăm că se plătește și o taxă, stabilită prin hotărâre a CLM, în funcție de suprafața terenului pentru care se solicită eliberarea certificatului.

Primăria eliberează certificatul de urbanism în 30 de zile de la depunerea cererii.

G. K.

La Școala nr. 10 din Gai

ELEVII DINTR-A VIII-A AU JUCAT ... „CARAGIALE"

Pentru Școala cu clasele I-VIII nr. 10 din Gai, Ziua de 1 Iunie, a prilejuit organizarea unui lanț de manifestări, la care au participat atât elevii din ciclul primar cât și cei din gimnaziu. Dintre acestea amintim excursiile la Peștera Urșilor, Băile Felix și Grădina zoologică din Oradea, vizionarea de spectacole, concursuri sportive, desene pe asfalt etc. Punctul culminant al manifestărilor a constat într-o serbare în cadrul căreia s-a desfășurat un concurs de recitări: („Cel mai bun recitator") și o piesă de teatru, „O scrisoare pierdută", dedicată anului Caragiale.

C.T.

TERMENUL DE PRESCHIMBARE A CERTIFICATELOR A FOST PRELUNGIT

● În județul Arad, doar 20% din firme s-au conformat Ordonanței 76/2001

Potrivit OUG 76/2001, comercianții constituiți anterior datei intrării în vigoare a acestui act normativ (cei înființați înainte de 31 mai 2001), sunt obligați să solicite la Biroul unic preschimbarea certificatului de înmatriculare și a certificatului de înregistrare fiscală cu noul certificat ce conține codul unic de înregistrare atribuit. OUG 76 prevedea că termenul pèntru preschimbare este 30 iunie 2002. Deoarece până acum - la mai puțin de o lună până la expirarea termenului - la nivel de țară foarte puțini agenți economici s-au conformat acestei măsuri (doar 11%), Guvernul a decis să prelungească termenul-limită cu șase luni. Astfel, potrivit OUG 60/2002 comercianții pot cere preschimbarea certificatului până la sfârșitul anului.

În județul Arad, din 16.359 de firme, 3214 și-au preschimbat actele până acum, ceea ce înseamnă circa 20% din comercianți.

G. KNAP

MIERCURI, 5 IUNIE 2002

TVR 1
7,00 Jurnalul de dimineață
7,30 Strict necesar. Magazin matinal
8,30 Pasiuni - s. rel.
9,20 Fotbal: **Rusia-Tunisia**: grupa H
11,30 Info Mondial
11,50 Fotbal: **SUA-Portugalia**: grupa D
14,00 Jurnalul de prânz
14,20 Fotbal: **Germania-Irlanda: grupa E**
16,30 Panorama
17,00 Dor
17,15 Pasiuni - s.
18,00 Fotbal: Meciul zilei la CM 2002 - rel.
20,00 Jurnal. Meteo. Sport
20,35 Info Mondial
20,45 Curat Caragiale! Parol!
20,50 Fotbal: **Dinamo-Rapid**: finala Cupei României
23,00 Profesioniștii. Cu Eugenia Vodă
0,00 Jurnalul de noapte
0,15 Clubul Cupei Mondiale
1,15 Fotabl: Cupa Mondială 2002 - rel.
2,50 Jurnal - rel.
3,35 Fotbal: Dinamo-Rapid
5,20 Fotbal: Cupa Mondială 2002 - rel.

TVR 2
7,00 În mijlocul furtunii - s. rel.
7,50 Tată, am încurcat-o - s. rel.
8,15 Desene animate - rel.
9,30 Călătoria lui Allen Strange - s.
10,00 Știri
10,05 Diminețile unui bărbat cuminte
11,10 Paradisul de lângă noi - rel.
11,40 Camera de gardă - rel.
12,15 Bărbați, la cratiță - rel.
13,35 E dreptul tău! - rel.
14,00 Desene animate
15,15 Știri
15,20 Toți, împreună
16,05 Insula copiilor
17,05 Călătorind prin țară
17,35 Mit și istorie
18,00 Știri regionale
18,20 Campionatul Mondial de Fotbal
18,30 Rural XXI
19,00 Muzică populară
19,40 Banatica (emisiune în limba maghiară)
(●) 20,00 Autopsii. Documentar ep. 1
21,00 Zona crepusculară - s.
(▲) 21,25 Radioul ucigaș - thriller, Franța, 1988
23,10 Clepsidra cu imagini
23,40 Știri

PRO TV
7,00 Teo - rel.
8,00 Știrile Pro TV - Ziarul dimineții tale
9,00 Tânăr și neliniștit - s. rel.
* .Ro - rel.
* X și Zero - rel.
10,15 ProMotor - rel.
10,45 Bucătăria lui Radu - rel.
(●) 11,30 Familia Bundy - s. rel.
(●) 12,00 Profiler, psihologia crimei - s. rel.
12,55 Știrile Pro TV
13,00 Secolul 20: În spatele istoriei. Partea a treia
(●) 14,00 Între două lumi - f. rel.
16,00 Tânăr și neliniștit - s.
17,00 Știrile Pro TV
17,40 Europa pur și simplu delicioasă
17,45 Teo
19,00 Știrile Pro TV
* Sport
* Vremea
(●) 20,00 Singură împotriva mafiei - thriller, SUA, 2000
22,00 Știrile Pro TV
(●) 22,30 Familia Bundy - s.
22,55 .Ro. Informații despre Internet
(●) 23,00 Fanaticii - dramă, SUA, 1988

TV ACASĂ
7,45 Căsuța poveștilor - rel.
8,15 Povești adevărate - rel.
9,00 Maria Belen - s. rel.
* Căsuța poveștilor
10,15 Sânge din sângele meu - s.
(●) 11,15 De 3 x femeie - rel.
12,15 Dragoste și putere - s. rel.
12,45 Salome - s. rel.
13,40 Micuțele doamne - s.
15,00 Dreptul la viață - s.
15,50 Căsuța poveștilor - desene animate
16,00 Fiorella - s.
(●) 17,30 Vei fi a mea, Paloma! - s.
18,30 Maria Belen - s.
19,30 Povești adevărate
* Vremea de acasă
20,00 Taina din adâncuri - s.
* Vremea de acasă
(●) 21,00 De 3 x femeie
22,00 Salome - s.
22,55 Dragoste și putere - s.
23,25 Povești adevărate - rel.
0,00 Fiorella - s. rel.
1,30 Dreptul la viață - s. rel.
(●) 2,15 De 3 x femeie - rel.

HBO
8,00 Bine ați venit la Hollywood! - comedie, SUA, 1998
9,30 Liberty Heights - dramă, SUA, 1999
11,35 Mickey „Ochi Albaștri" - comedie romantică, SUA, 1999
13,20 Bossa Nova - comedie, Brazilia, 2000
14,55 Legea tăcerii - dramă, SUA, 2000
16,45 Adolescentul atomic - comedie, SUA, 1999
18,30 Compromis fatal - thriller, Italia, 2000
20,00 Culoarea banilor - dramă, SUA, 1986
22,00 Good Will Hunting - dramă, SUA, 1997
0,05 Recviem pentru un vis - dramă, SUA, 2000
1,45 Un glonte în creier

PRIMA TV
7,00 Luna sălbatică - s. rel.
8,00 Zid
12,55 Clip Art
13,00 Copiii spun lucruri trăznite - rel.
14,00 Desene animate
14,30 Camera de gardă - rel.
15,30 Luna sălbatică - s.
16,30 M.A.S.H. - s.
17,00 Real TV
17,30 Camera de râs
18,00 Focus
19,00 Prietene și rivale - s.
20,00 Cronica cârcotașilor
21,00 Linia erotică - comedie, SUA, 1996
23,00 Focus Plus
23,30 M.A.S.H. - s. rel.
0,00 Camera de râs - rel.
0,30 Real TV - rel.
0,55 Clip Art - rel.
1,00 Focus Plus - rel.

ANTENA 1 – TV ARAD
7,00 Observator
* Sport
8,00 Cafeaua cu sare
9,00 Soledad - s. rel.
11,00 Te voi iubi mereu - s.
13,00 Știrile amiezii
13,15 Detectivii Hart - s.
14,00 Din dragoste - rel.
16,00 Emisiune în limba germană
16,30 Publicitate, Promo
16,45 Știri TVA
17,15 Soledad - s.
19,00 Observator
* Sport
* Meteo
20,00 Gong Show
21,57 Publicitate, Promo
22,00 Observator
22,30 Marius Tucă Show
23,30 Capcanele adolescenței - dramă, SUA, 1998
1,30 REVIZIE TEHNICĂ

TV RCS
8,30 Cafeaua de dimineață
9,30 Desene animate
10,00 Videoclipuri
10,15 Preciosa - s.
11,00 Știrile RCS - rel.
11,45 Atitudini - informativ - rel.
13,15 Animalele fraților Kratts - doc.
13,45 Videoclipuri
14,00 Știrile RCS 2 - rel.
14,35 Convietuiri - rel.
15,05 Ani de glorie - film
16,30 Căile ferate britanice - doc.
17,00 Preciosa - s.
17,45 O altfel de lume - rel.
18,15 Știrile RCS 1
19,00 Aventurile lui Huck - desene animate
19,30 Hit Squad - comedie
19,50 Videoclipuri
20,00 O oră cu Dani Dascălu
21,00 Provocările naturii - doc.
21,30 Videoclipuri
21,40 Aventurierii - doc.
22,00 Știrile RCS 2
22,35 Joc cinstit - film
(■) 24,00 Erotica

B1 TV
7,00 Espresso
10,00 Prințul din Bel Air - s. rel.
11,00 Vară eternă - s.
12,00 Știrile de prânz
12,30 Nașul - rel.
13,30 La Strada - rel.
14,00 Brigada specială - rel.
14,30 Paranormal - rel.
15,00 Fan X
16,30 Familia Simpson - s. rel.
17,00 Prințul din Bel Air - s.
18,00 Știrile Bucureștilor
18,30 La Strada
19,00 Report
19,30 Familia Simpson - s.
20,00 Știrile naționale
21,00 Legea celebrității
22,00 Nașul. Talk-show
23,00 Ediția de noapte
23,30 Jackie - biografic, SUA, 1993
1,00 Ediția de noapte - rel.
1,30 Fox News

TELE 7 ABC
7,35 Știri
7,50 Videoclipuri
11,00 Tentații - rel.
12,00 Documentar - rel.
13,00 Videoclipuri
15,00 Film artistic - rel.
16,30 Documentar
17,00 Reportaj 7 abc - rel.
18,00 Germania astăzi. Documentar
18,30 Telejurnal
19,00 Destinația: Germania - doc.
19,30 As Show - rel.
20,30 Suta de lei - dramă, România, 1973
22,00 Concert simfonic
23,00 Documentar - rel.
23,30 Știri. Sinteza zilei
23,45 Videoclipuri

OTV
6,00 S-a întâmplat aseară
7,00 Zori de zi
10,15 La hanul lu' nea Mărin. Muzică populară
10,30 Contați pe noi, contați pe OTV!
13,00 Caleidoscop zodiacal
14,00 24 de ore
16,00 Încotro?
17,30 Pe drumul succesului
18,00 Condurățeanu întreabă
19,00 24 de ore
21,00 Dan Diaconescu Direct
23,00 Vieți și destine
0,00 Vot

Redacția Adevărul nu își asumă răspunderea pentru modificările ulterioare intervenite în programele TV

DEGRINGOLADĂ ÎN PD ARAD

Consilierii municipali ai PD Arad, Mariana Faur și Gheorghe Huțiu vor vota în CLM conform hotărârilor luate de către conducerea organizației, a declarat la conferința de presă de ieri consilierul Gheorghe Huțiu. Declarația domniei sale a constituit o delimitare față de poziția consilierului Corneliu Matica, exprimată de către președintele organizației județene Gheorghe Seculici. Acesta a afirmat că dacă Biroul organizației județene va hotărî să îi retragă sprijinul politic lui Corneliu Matica, îi va cere acestuia să-și dea demisia din funcția de consilier municipal.

Consilierul Gheorghe Huțiu a acuzat PSD-ul local de clientelism politic în privința schimbării conducerilor de la Salubritate și Gospodărirea Comunală. În mod normal, a spus Huțiu, ar fi trebuit destituite conducerile celor două societăți, înființarea noii societăți prin contopire și demiterea tuturor consilierilor municipali din Consiliul de administrație. Huțiu mai spune că nu a fost respectat diagnosticul global de audit.

Emanoil Voicu a fost acuzat că s-a obișnuit prea mult cu prerogativele pe cale le are ca și cadru executiv și nu prea mai ține seama de politica Partidului Democrat, adică de hotărârile Biroului județean. Gheorghe Falcă, prezent la conferința de presă, i-a luat apărarea lui Emanoil Voicu spunând că de fapt funcția pe care o deține Voicu nu este de natură politică.

DANIEL ALBU

P.S. După câte se observă, posibila negociere a unei alianțe PD-PNL a început să dea naștere la reacții contrare, punând PD-ul local într-o situație vecină cu degringolada.

CORNELIU MATICA A RENUNȚAT LA FUNCȚIILE DIN PD

Luni seara, în cadrul ședinței birourilor reunite (municipal și județean) ale PD Arad, consilierul municipal Corneliu Matica și-a anunțat demisia din funcția de vicepreședinte și din orice altă funcție, specificând că dorește să rămână membru al PD.

La Conferința de presă de ieri președintele organizației județene, Gheorghe Seculici a afirmat că domnul Matica a demisionat din cauză că în cadrul CLM refuză să voteze conform liniei Partidului Democrat.

Contactat telefonic, domnul Corneliu Matica ne-a declarat: **„Mi-am dat demisia din motive personale. În ceea privește votul meu în cadrul ședințelor CLM, consider că având în spate o experiență destul de îndelungată, am dreptul, ba mai mult, obligația de a vota așa cum îmi dictează conștiința în folosul celor care m-au ales. Tocmai din acest motiv, dacă pe linie de partid mi se va cere să-mi dau demisia din funcția de consilier municipal, nu voi da curs acestei cereri. Este mai important să acționez rațional decât pe considerente politice."**

D. ALBU

INIȚIATIVA DEPUTATULUI NICU COJOCARU A PRIMIT „UNDĂ VERDE"

Ieri, deputatul Nicu Cojocaru, reprezentantul PUR (social-liberal) a susținut inițiativa legislativă privind modificarea Legii nr: 70/1991 ce se referă la alegerile locale.

După ce propunerea a fost transmisă Secretarului general al Camerei Deputaților cu adresa nr. 198/17.04.2002 aceasta a primit AVIZ FAVORABIL din partea Consiliului Legislativ. Ieri, în cadrul Comisiei pentru drepturile omului, culte și problemele minorităților naționale a fost dezbătută din nou.

În urma discuțiilor, membrii comisiei, reprezentanți ai PSD, PRM, PD, PUR (social-liberal), reprezentanții germanilor și cei ai Partidei Rromilor au hotărât în unanimitate pentru AVIZ FAVORABIL. Au votat „contra" reprezentanții UDMR. Urmează comisia juridică să-și spună cuvântul după care plenul Camerei Deputaților va hotărî dacă PREȘEDINTELE CONSILIULUI JUDEȚEAN va fi ales prin vot universal, egal, direct, secret și liber exprimat al cetățenilor, așa cum sunt aleși consilierii locali, județeni și primarii.

Deputatul Nicu Cojocaru ne-a declarat: **„Este o lege a democrației, este un drept al alegătorilor. Prin această lege se vor elimina jocurile de culise făcute de reprezentanții partidelor în Consiliul județean, în funcție de interesul de partid, dar uneori peste interesele de partid, în virtutea intereselor economice".**

S. TODOCA

În fața sediului Partidului Umanist din Arad zilnic se adună sute de semnături pentru, modificarea art. 59 din Constituție în sensul ca Patriarhul României, președintele Academiei, reprezentanți ai confederațiilor sindicale și patronale să devină parlamentari de drept.

AL. MARIANUȚ

VINERI SE CONSTITUIE LIGA PRIMARILOR ȘI CONSILIERILOR PSD

Peste 150 de aleși locali ai Partidului Social Democrat, filiala Arad, vor participa vineri, 7 iunie, la constituirea Ligii primarilor și consilierilor acestei formațiuni.

Ulterior acestei ședințe de constituire, tot vineri, va avea loc Delegația Permanentă a Organizației Județene PSD Arad, în cadrul căreia vor fi validate lucrările Ligii primarilor și confirmat Consiliul și Biroul Județean ales al acesteia.

Pe ordinea de zi a Delegației Permanente s-ar putea să mai apară și alte puncte, lista urmând a fi definitivată până la începutul ședinței.

Tot în planul acțiunilor de viitor, Liga pensionarilor din cadrul PSD dorește să înființeze Casa de Ajutor Reciproc, cu scopul de a ajuta această categorie socială. Și de care pot beneficia toți pensionarii, nu numai cei înscriși în formațiune.

Lăsând la o parte Delegația Permanentă a organizației de seniori a PSD Arad, trebuie să precizăm că, așa cum bănuiam, Congresul de constituire al organizației naționale de tineret a partidului a fost amânat. Cauza, amintită în ediția de ieri a ziarului nostru, este aceea că la organizația București n-a fost finalizată fuziunea.

ALIN OLTEANU

ÎNTÂLNIRE P.U.R. LA ALBA IULIA

La sfârșitul săptămânii care a trecut, a avut loc, la Alba Iulia, consfătuirea filialelor județene din Ardeal, a Partidului Umanist. La întâlnire au participat președinții de organizații PUR din șapte județe, printre care și Arad. Lia Ardelean, președintele PUR Arad, a fost prezentă la discuțiile legate de prezentarea unei inițiative legislative pe care o vor promova parlamentarii partidului, referitoare la reducerea TVA la apă și alte utilități pentru populație, inițiativă „așternută" de către Dan Voiculescu, președintele formațiunii. Liderul umanist a declarat că în ultimii zece ani, în România s-au furat peste trei miliarde de dolari, bani care trebuie puși la loc. **„Iar pentru aceasta** - a precizat președintele PUR - **mijlocul cel mai la îndemână este impunerea de noi taxe și impozite pentru populație, chiar dacă acest lucru nu este corect față de oamenii cinstiți"**. În cadrul discuțiilor Dan Voiculescu, alături de ceilalți lideri de organizații din Ardeal, a reafirmat intenția PUR de a se ocupa cu prioritate, în cazul în care va avea pârghiile necesare, de recuperarea măcar a unei părți din banii furați de la populație.

SCHIMBĂRILE - FARSĂ ȘI MINCIUNI

(Urmare din pagina 1)

Dacă se pune problema unei **minime moralia** în toată această tărășenie cu schimbările directorilor de la instituțiile descentralizate ale statului, atunci răspunsul este clar: nu a existat și nu există nici un pardon în felul cum s-a procedat nici înainte, nici acum. Eventual, o anume morală ar putea invoca A. Crăciun care, după ce a pus pe scaune diverși „prieteni", s-a văzut înlăturat exact de către aceștia. În rest, totul se traduce prin interese, bani și vendetă politică. În ceea ce-l privește pe primarul Dorel Popa, actualul președinte al partidului, i-a dat mână liberă lui A. Crăciun să-și facă poftele. Iar acesta, după aproape doi ani de frustrări nu stă mult pe gânduri.

Problema care interesează, sau măcar ar trebui să fie luată în considerare este cea a competenței manageriale. Ai noștri să fie, **„dacă o cer interesele partidului"**, dar să nu fie căzuți din lună în privința profesionalismului și al manageriatului. Iar aici trebuie să fac o paranteză. În funcțiile de conducere de la instituțiile amintite problema care se pune este cea a manageriatului. Un cuvânt care este mereu ocolit pentru că sperie. Sperie pe cei care cred că amatorismul se va perpetua veșnic în România. Mai mult, poți să fii un excelent profesionist într-o anume direcție, dar să fii un prost manager. Cei care invocă mereu profesionalismul uită că într-o funcție de conducere managementul contează enorm. Nu zic că un bun profesionist nu poate fi un bun manager, dar nu este o condiție suficientă.

Revenind la schimbările preconizate la nivelul județului nostru, concluzia este una singură: cu mici excepții, cei care ajung la putere își servesc clientela politică și, nu în ultimul rând, încearcă să obțină maximum de profit în urma acestor numiri. Probabil că dacă gruparea Pele i-ar fi lăsat anul trecut câteva numiri și lui A. Crăciun nu s-ar fi ajuns la situația de astăzi, iar Gh. Pele ar fi fost în continuare prefect și gruparea sa nu ar fi fost trimisă la munca de jos, ca să nu spun eliminată din schemă. Numai că e greu să reziști tentației puterii dacă n-ai frâne, iar consecințele vin iremediabil.

Președintele Dorel Popa îl va lăsa pe primvicepreședintele A. Crăciun să-și facă damblaua și, din câte am observat, nu se amestecă în jocuri, fiind preocupat mai mult de funcția de primar. Iar A. Crăciun, cu încăpățânarea-i cunoscută, sapă încet dar sigur și va reuși să-și impună punctele de vedere. Iar adversarii își vor roade unghiile, așa cum a făcut-o și el timp de doi ani. Și vor croi, eventual, la planuri. Iar dacă vor croi planuri cu același cap ca cel de mai an, vor izbândi așijderea.

Din nefericire pentru cetățean, **toți** politicienii nu urmăresc prin aceste schimbări decât satisfacerea propriilor interese. Precizez, nu și interesele partidului. Partidul este doar un paravan după care se ascund politicienii când clamează că se sacrifică pentru partid. Minciuni, farsă și prost gust.

Dacă o altă grupare pesedistă ar pune mâine mâna pe putere, în cinci minute ar găsi pretexte pentru a-și pune clientela proprie în funcție. Alte schimbări, altă distracție.

Politica la țară

SĂRĂCIE LUCIE!...

– Vă interesează politica?

– Nu.

– De ce?

– Sunt funcționar public. În schimb mă interesează repercusiunile politice, asupra economiei și asupra bunului mers al societății, asupra nivelului de trai al oamenilor.

– De unde vă informați despre politică?

– Mă mai uit la televizor, mai citesc presa. La țară suntem foarte ocupați cu agricultura, pentru că cu salariile pe care le avem nu ne descurcăm.

– Simpatizați totuși cu un partid?

– Nu. Pentru că toți promit și, după ce ajung la putere, ne mint, ne înșală.

– De ce credeți că nu-și respectă promisiunile?

– Mai bine să tac, să nu am probleme.

– Vă e frică de cineva?

– Consider că nu mai există dreptate, nu mai ajungem la adevăr și dreptate.

– Așadar, de ce nu se respectă promisiunile?

– Datorită corupției, incompetenței profesionale. În multe cazuri ajung pe post de conducere oameni care nu ar trebui să ajungă. Continuă pilele și relațiile, de jos până sus. Atât timp cât economicul este subordonat politicului, nu se va face nimic.

– Pe plan local s-au respectat promisiunile?

– Aici este altfel. La noi nu contează în ce partid este omul. Pentru noi omul, care este cunoscut la nivel local, reprezintă mai mult decât partidul.

– Pe plan local există corupție?

– Da' de unde. La ăștia mici, nu. La nivel mai înalt.

– Aici n-ai ce corupe?

– Ce să corupi? Aici nu-s bani, nu-i putere, nu-s afaceri.

– Nu e nimic de furat aici în Mișca?

– Nu. Sărăcie lucie!

– Este vreo șansă să ieșim din mizerie?

– Eu mi-am pierdut orice speranță.

– Nu vedeți că trag de noi să intrăm în NATO și UE?

– O să ne lase, dacă nu ne punem pe brazdă. Dar problema e aici, în țară. Din salariul pe care-l ai să nu-ți poți permite să trăiești cât de cât omenește!... Ce au făcut și pentru funcționarii publici? Nimic.

– Dvs. nu puteți fi coruptă?

– Cu ce? Noi manipulăm aici sume mici și vin peste noi controale peste controale. Unde sunt sume mari nu se duce nimeni să controleze.

VIORICA GROZA, contabilă, 45 ani, Mișca

I. IERCAN

Foto: **AL. MARIANUȚ**

SEDIUL DEFUNCTEI BANCOREX - DISPUTAT, DEOPOTRIVĂ, DE PREFECTURĂ ȘI CONSILIUL JUDEȚEAN

Prefectul Aradului, **Dan Ungureanu**, a cerut, recent, sprijin din partea Guvernului, pentru ca spațiul în care a funcționat odinioară Bancorex să fie repartizat Serviciului de Evidență Informatizată a Persoanei. Ieri însă, în cadrul ședinței Comitetului Operativ Consultativ, **Gheorghe Falcă**, vicepreședintele C.J., a surprins Prefectura, reprezentată, în materie, de șeful Serviciului Juridic, Radu Stoian: **„Bucureștiul ne-a indicat clar** - a spus Falcă - **să solicităm spațiul defunctei Bancorex pentru Direcția pentru Protecția Copilului. Acel spațiu trebuie să ajungă la Consiliul Județean."**

„Sunt surprins să aud acest lucru - a replicat **Radu Stoian. Practic, acel spațiu este proprietatea BCR, care este a statului..."**

„Noi demult am solicitat acea clădire pentru Direcția pentru Protecția Copilului..." - a insistat vicepreședintele Consiliului Județean.

Disputa a rămas în coadă de pește, cu atât mai mult cu cât, pe de altă parte, Ministerul de Interne face demersurile sale pentru ca sediul cu pricina să-i revină Serviciului pentru Evidența Informatizată a Persoanei. **„Oricum, la nivel de Minister s-a discutat cât se poate de limpede, că trebuie făcută documentația de solicitare a spațiului în așa fel încât să reiasă expres scopul pentru care se cere sediul Bancorex."** - a conchis Radu Stoian.

EUGENIA BĂRDAȘ
Foto: ȘT. MATYAȘ

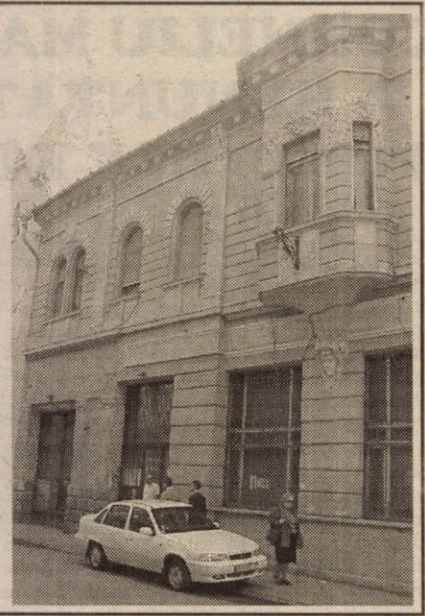

După mazilirea lui Ovidiu Marian

PRIMĂRIA PREGĂTEȘTE VÂNZAREA ȘTRANDULUI NEPTUN

● La iarnă când ziua-i scurtă

În urma ședinței de Consiliu Local Municipal, de săptămâna trecută, Adunarea Generală a Acționarilor de la Gospodărirea Comunală s-a întrunit pentru a pune în aplicare ceea ce hotărâseră consilierii. Astfel, pentru că Ovidiu Marian este în concediu, s-a decis ca până pe 17 iunie, când fostul director va preda gestiunea, de conducerea firmei să se ocupe directorul tehnic Emil Surdu. Acesta va trebui să facă un proiect de organigramă, în care să fie prezente funcția de administrator unic al GCA, precum și cea de administrator peste strand și cimitire. După cum se știe, aceste posturi vor fi ocupate de Coloman Edeleni, respectiv Gheorghe Bârlea, cei doi urmând să pregătească fuziunea cu Salubritatea.

În ciuda acestor intenții declarate ale primarului Dorel Popa, însă, tot mai mult se vorbește despre viitorul strandului Neptun sub o altă lumină.

Mai precis, atât consilieri PSD, cât mai ales cei din opoziție, susțin că viitorul strandului nu va mai fi legat de Consiliul Local sau de societățile din subordinea acestui for. Din câte am aflat, strandul urmează să fie trecut în subordinea Administrației Patrimoniului Local, pentru ca mai târziu, după întocmirea caietelor de sarcini, să fie scos la licitație. Deși primarul Dorel Popa a negat acest scenariu în nenumărate rânduri, iată că, mai nou, chiar consilieri apropiați acestuia încep să confirme varianta scoaterii la licitație a strandului.

Cum singura piedică în fața acestui deziderat a căzut, Ovidiu Marian fiind schimbat de la conducerea GCA, drumul este deschis spre mult discutata concesionare. Când se va întâmpla acest lucru ? Probabil că în perioada de iarnă, când strandul nu va mai fi în atenția arădenilor.

COSMIN MIHUȚA
Foto: ONORIU FELEA

Spectacol literar folcloric

LA GRUPUL ȘCOLAR AGRICOL DIN SÂNTANA

La Grupul Școlar Agricol (GSA) din Sântana s-a desfășurat un inedit spectacol artistic susținut de către elevii liceului. După cum ne spunea **Mircea Căruntu**, directorul G.S.A., manifestarea face parte dintr-un șir de acțiuni care se derulează în cadrul unui parteneriat de colaborare între trei unități școlare: **POLJOPRIOREDNA SKOLA** din Vrsač (Iugoslavia), Grupul Școlar **CEACOVA** din județul Timiș și Grupul Școlar Agricol din **Sântana.** „Este vorba despre un protocol pe teme de cultură și tradiții cu întâlniri și schimburi reciproce de experiență. În 14 februarie, a.c. am fost noi în vizită, în Iugoslavia, la Vrsač, astfel că astăzi (n.n. vineri, 31 mai a.c.) este rândul lor să ne fie oaspeți" - declară dl. Căruntu.

Spectacolul propriu-zis a cuprins o paradă a portului popular, moment poetic, o piesă de teatru, cântece și jocuri populare, la care și-au dat concursul elevii liceului. D-na **Cornelia Gabor,** director adjunct la G.S.A. spunea că această serbare este dedicată Zilei de 1 Iunie dar și absolvenților clasei a XII-a care își iau astfel rămas bun de la dascălii lor. De altfel, la acest spectacol au ținut să fie prezenți și foarte mulți părinți și prieteni ai absolvenților.

Manifestarea Grupului Școlar Agricol din Sântana s-a încheiat seara, cu „Balul absolvenților", marcând astfel un eveniment de care participanții își vor aduce aminte oricând cu plăcere.

C. T.

Accente

PSD, LA DILEMA ȚĂRĂNIȘTILOR

Zvonul a mai circulat. Încă din toamna trecută umbla vorba prin cercurile politice că PSD are în calcul posibilitatea declanșării de alegeri anticipate. Ion Iliescu și Adrian Năstase au infirmat că ar exista un asemenea calcul. S-a spus atunci că secretarul general al PSD, Cozmin Gușă vorbește neîntrebat și doar în nume propriu. De luni însă, nu mai e zvon. Năstase însuși a acceptat că există un asemenea calcul politic. Dezvăluirea poate fi și un truc, o manevră de manipulare a scenei politice, dar poate exprima și o intenție serioasă.

Ce sens ar avea intoxicarea adversarilor politici cu un asemenea zvon? Nu vedem niciunul, în afară de eventualitatea ca Adrian Năstase să mai fi făcut o glumă, încă una, încă o ironie din lungul șir al mistocărelilor la adresa adversarilor săi. Pare însă a fi prea mult pentru un premier și un lider al celui mai puternic partid. Cu asemenea lucruri nu se glumește.

Prin urmare, trebuie să credem că PSD ia în serios o asemenea alternativă. Ce-ar avea de câștigat de pe urma unor „anticipate"? Multe. Partidul, ca și Năstase, este în cădere la bursa sondajelor. A promis o viață mai bună și se petrece invers. Lumea o duce parcă mai rău ca înainte. Leul se devalorizează în continuare, salariile sunt și mai anemice în fața creșterii prețurilor, pensiile sunt mici, mizere. Populația nemulțumită, FMI și UE nemulțumite. Nenorocirea pentru PSD este că pe FMI și UE trebuie să le mulțumească oricum și înainte de a mulțumi populația. Adică, e nevoit să aplice măsuri de reformă și mai dure, ceea ce, măcar pe moment, va adânci suferința a milioane de români.

Anticipatele ar veni așadar ca o salvare. Forțezi reforma și intri în anticipate până nu se fac simțite în plenul lor măsurile dure de restructurare. Într-un asemenea moment, PSD ar avea încă o audiență majoră la electorat - peste încă doi ani, în 2004, n-ar mai avea-o. Pe de altă parte, alegerile anticipate i-ar surprinde nepregătiți pe adversarii din opoziție, care s-au culcat pe-o ureche, spunându-și că până în 2004 mai este destul, deci nu e cazul să se zbată de pe acum. Recapitulăm: valorificându-și audiența electorală și surprinzându-și adversarii cu o asemenea manevră, PSD, în mod normal, n-are cum să nu obțină un nou mandat de patru ani. Iar încă patru ani i-ar fi suficienți, gândesc liderii PSD, să obțină o creștere economică și să aducă, în 2006 sau 2007, la urne oameni mai mulțumiți de situația lor materială decât ar fi în 2004. Sigur, PSD nu poate scoate din calcul că ar putea fi și beneficiarul moral al eventualei primiri în NATO, în noiembrie, la Praga, deci încă un îndemn să purceadă la anticipate. Din șirul viselor frumoase, din acelea care te fac să râzi în somn, nu poate lipsi șansa de a purifica și înnoi corpul parlamentarilor, de a primeni guvernul. Se poate visa frumos, iar când simți „sula în coaste", cum o simte PSD astăzi, înfiptă din toate direcțiile, și dinspre populație și dinspre UE și FMI, devine obligatoriu să visezi. Măcar pentru o defulare. Astfel, PSD poate să se vadă, după încă patru ani, prezentându-se în fața electoratului și cu o Românie intrată în UE.

Acum cinci ani, țărăniștii s-au gândit și ei la anticipate. Astăzi, regretă că n-au trecut dincolo de gând. E rândul PSD să testeze inteligența, capacitatea liderilor săi. Vor fi pesediștii mai deștepți și mai curajoși decât țărăniștii?

TRISTAN MIHUȚA

Sondaj de opinie: ATRACTIVITATEA PROFESIEI MILITARE

Secția Investigații Sociologice a Armatei, prin Biroul Informare - Recrutare Arad, a desfășurat în perioada 22-29 mai 2002 un sondaj de opinie privind **atractivitatea profesiei militare în rândul tinerilor.**

În universul sondajului au fost incluși, printr-un procedeu probabilistic, tineri de ambele sexe din cele două universități arădene, Colegiul Național „Moise Nicoară", Colegiul Economic și Grupul Școlar Industrial „M. Veliciu" din Chișineu-Criș, precum și militari în termen și militari angajați pe bază de contract din cvasitotalitatea unităților militare aparținând de Ministerul Apărării Naționale, dislocate în județ.

O primă concluzie confirmă, cel puțin la nivelul județului nostru, **viabilitatea profesiei militare** pe piața atât de diversificată și activă a ofertelor profesionale, datorită valorilor pe care se centrează și corespondenței cu aspirațiile tinerilor. Atitudinea responsabilă și profunzimea gândirii acestora nu surprinde, ci generează un sentiment tonic de siguranță și încredere.

Biroul Informare - Recrutare Arad adresează mulțumiri tuturor instituțiilor specificate pentru larga disponibilitate și spiritul modern manifest.

ȘEFUL BIROULUI INFORMARE RECRUTARE ARAD
Locotenent-colonel,
OVIDIU ALESU

Lipsa marcajelor pietonale în zona Piața Romană. Pe când va lua primăria Arad măsurile de rigoare (încă) așteptăm...
Foto: ȘT. MATYAȘ

Spitalul Clinic Municipal Arad

Solicită oferte de preț pentru următoarele produse:

- ouă, cartofi, ceapă, varză, morcovi, zarzavat și telemea.

Ofertele se depun la secretariatul unității, Str. P-ța Mihai Viteazul nr. 7-8, până la data de 14.06.2002 ora 15,00.

Informații suplimentare la Biroul Aprovizionare Tel: 257080 int. 172, Fax. 254000.

(2366453)

SC ARAD LEASING S.A.

C.A. Vlaicu nr. 286

Tel/fax 229270

Angajează: Economist

Condiții: - cunoștințe de operare Pr. Cont. CIEL
- cunoștințe de contabilitate primară

Depunerea C.V.-urilor și interviurile: la sediul firmei

Informații suplimentare la telefon 092-251561 sau 092-669052.

(9877561)

Locuri de muncă disponibile

Agenția Județeană pentru Ocuparea Forței de Muncă Arad (str. Gh. Lazăr nr. 20), ne-a prezentat situația locurilor de muncă vacante din această săptămână.

Agent comercial 16; Agent pază 10; Agent publicitate 5; Agent vânzări 1; Barman 2; Brutar 2; Brodeze 8; Confecționer îmbrăcăminte 65; Confecționer încălțăminte 60; Decorator vitrine 2; Declarant vamal 1; Dulgher 1; Frezor 2; Lucrător comercial 1; Modelator 2; Muncitor necalificat 14; Manipulant 1; Ospătar 18; Operator asamblare 20; Patiser 4; Strungar 2; Săplător auto 1; Șef departament 1; Tumător - formator 5; Vânzător 1; Zidar 2.

Pentru săptămâna aceasta sunt 247 locuri de muncă disponibile, din 26 de meserii.

INVESTITORII ITALIENI PREFERĂ COMUNA MACEA

♦ Pantofi de ... Macea pentru clienți din Germania și America

Foto: VIOREL MUSCA

După ce a testat piața forței de muncă din România, lucrând ca angajat la alte firme italiene, Simone Carpineti a decis că poate și că trebuie să-și conducă propriile afaceri.

Italian de origine, Carpineti a înființat în 2000 societatea Mode Italia, unde produce fețe pentru încălțăminte bărbătească.

Materia primă - doar piele de șarpe și de vițel - este prelucrată în sistem lohn de 125 de angajați din Macea, localitate unde italianul a ales să-și înființeze punctul de lucru.

Reîntoarse în Italia, fețele din piele sunt montate pe tălpi, iar mai apoi pantofii ajung în Germania și America.

Proprietarul se mândrește cu serii mici, de până la 1000 de perechi/model.

Deocamdată, Simone Carpineti este mulțumit de modul în care prosperă afacerea. „Dacă merge tot așa, ar trebui să-mi amortizez investiția în trei-patru ani".

La Macea, Mode Italia este un adevărat model de investiție economică. Aspectul exterior al clădirii, atmosfera din hala de lucru, ordinea și curățenia sunt doar câteva dintre aspectele care impresionează.

Măcenii se dovedesc a fi angajați harnici, cu responsabilitate pentru locul de muncă. Lucrează într-un singur schimb, pentru un salariu de 3.600.000 lei.

„Pe piața italiană, eticheta face prețul. Firmele cu tradiție sunt cele mai căutate" - spune Carpineti. El vrea să demonstreze că face lucru de calitate și că încet dar sigur se poate impune în panoplia numelor de marcă ale industriei ușoare din Italia. Tocmai de aceea, în perspectivă, dorește să-și extindă afacerea prin înființarea unei secții de produs finit.

T. MATICA

♦ Prelucrarea lemnului după model italian...

Se pare că influența urmașilor Romei este deja împământenită în această comună. Pe lângă faptul că măcenii sunt cunoscuți în domeniul agriculturii și zootehniei, ei „riscă" să devină cunoscuți și în domeniul prelucrării bușteni lor și elementelor de mobilier. În anul 1998, în Macea a luat ființă firma APM Proconsult care lucrează în acest domeniu și după câte am aflat noi, o face chiar bine. Alexandru Farcaș este patronul mai sus amintitei firme, el fiind cel care ne-a oferit informații despre societatea pe care o conduce. Dânsul a avut ocazia să lucreze în Italia, țară de unde „a furat" câte ceva și a încercat mai apoi să pună în practică aici, pe tărâm românesc.

La început firma a avut doar 15 angajați,

Foto: VIOREL MUSCA

ajungând în scurt timp la 65 de oameni. Halele de prelucrare a bușteni lor au fost amenajate în niște grajduri părăsite a căror stare fusese, așa cum afirma patronul, „jalnică".

După o muncă imensă, s-a reușit crearea unui mediu propice de lucru, nemaivorbind că cei 65 de angajați au salarii „frumușele" (media salariilor fiind de peste trei milioane de lei pe lună).

Materia primă este adusă din județul Arad sau din alte județe, la capitolul desfacere nefiind probleme, deoarece firma d-lui Farcaș are o strânsă colaborare cu firma Planeta din Curtici, unde sunt distribuite elementele de mobilier. Piața de desfacere nu se oprește aici, d-l Farcaș declarând că „facem export în Italia și trebuie să recunosc că treaba merge bine."

Ce am putut observa a fost interesul d-lui A. Farcaș în ceea ce-i privește pe angajați, care „iau salariile la timp" și care se bucură „de două sau trei ori pe an de un chef în toată regula, chestie pe care am învățat-o în Italia și care este extrem de importantă pentru moralul angajaților mei". Lăudabil este faptul că mai există patroni care-și respectă angajații și colaboratorii și implicit, propria afacere.

R. MUNTEAN

♦ Ornamente metalice pentru italieni...

Printre agenții economici pe care i-am întâlnit în comuna Macea, se numără și o firmă specializată în producerea de ornamente metalice. SC RO Empi SRL este o firmă cu capital străin (italian) și este deschisă în Macea din anul 2000. Ornamentele metalice produse în cadrul acestei firme (catarame pentru curele, lanțuri, etc.) sunt trimise în Italia unde, se pare, sunt la mare trecere. La ora vizitei noastre la Macea nu cunoșteam nimic despre existența acestei societăți, faptul că am dat o raită la firma mai sus amintită fiind impus de cuvintele de laudă pe care locuitorii comunei le-au avut la adresa acesteia. Călin Ranta, administratorul firmei, a fost cel care ne-a spus mai multe despre domeniul de activitate și importanța existenței societății italiene în Macea. Referitor la domeniul de activitate, Călin Ranta afirma că „ornamentele produse de noi sunt foarte căutate afară și faptul că avem un partener italian este extrem de important". Firma are trei puncte de lucru în Macea: o turnătorie unde este prelucrată materia primă (lingourile de zamac - un aliaj de zinc și aluminiu), o secție de montaj (unde se montează modelele prelucrate) și o secție de executare a curelelor de piele. „Marfa" care iese din mâinile celor 230 de angajați este trimisă la export. Administratorul firmei recunoaște însă că există mici probleme cu care se confruntă, una dintre ele fiind „lipsa unei secții de galvanizare", proces care se desfășoară în Italia. Pe viitor se are însă în vedere amenajarea unei astfel de secții în Macea, pentru a se renunța la „plimbarea" între Italia și România a materialelor ce necesită trecerea prin acest procedeu.

Existența acestei firme în Macea este benefică atât pentru patroni, deoarece Zona Liberă este în apropiere, dar și pentru măcenii care lucrează în cadrul societății. Pe lângă faptul că 230 de oameni pot trăi bine

Foto: VIOREL MUSCA

de pe salariul pe care-l au aici, trebuie amintit că un procentaj destul de mare este constituit din rromi. După cum afirma Călin Ranta „rromii sunt muncitori buni, își iau în serios atribuțiile și nu crează probleme, pentru noi nefiind importantă etnia angajaților ci modul în care lucrează".

Ca planuri de viitor, conducerea societății are în vedere amenajarea unei hale de 800 mp a cărui renovare a și început, precum și construcția a încă două hale, asta pentru ca cele trei secții ale fabricii să fie „aduse sub același acoperiș", fapt ce ar ușura enorm administrarea și supravegherea acestora. De asemenea, se dorește ca din toamnă să-și

Foto: VIOREL MUSCA

intre în drepturi secția de galvanizare, dorindu-se totodată deschiderea unei secții în care să se producă poșete.

Cert este că existența acestei societăți este una benefică pentru comuna Macea nu doar pentru că astfel s-au creat noi locuri de muncă, ci și pentru că a fost atras în zonă un investitor străin care, se vede treaba, este interesat să „bage" bani frumoși în acest domeniu și implicit în comună.

RADU MUNTEAN

FELNAC

*Televiziune prin cablu

Începând din luna aprilie, societatea Eurocablu Timișoara a început lucrările de branșare la televiziunea prin cablu în Felnac. Până în prezent, acțiunea s-a finalizat pe două din cele șase străzi ale localității. Din 250 de familii, câte există pe cele două străzi, doar 36 au optat pentru grila cu 12 programe oferită de Eurocablu. Branșarea costă 890.000 lei, iar abonamentul lunar este de 4,5 USD. În primele două luni, abonații beneficiază de postul HBO gratuit. Firma efectuează o lucrare similară și în localitatea Secusigiu. În perspectivă, se dorește diversificarea grilei cu programe noi.

*Se numerotează casele

Consiliul Local Felnac a adoptat o hotărâre prin care cetățenii comunei au obligația să aplice pe poartă numărul de casă. Acum, doar 5 % din case sunt numerotate, astfel încât, dacă vrei să găsești o familie după acest indiciu e, practic, imposibil. Primăria a încheiat un contract cu firma Q Sing, specializată în confecționarea de plăcuțe. Fiecare familie va plăti manopera și aplicarea acestora, în total, 85.000 de lei. Viceprimarul **Nicolae Selegean** estimează că începând cu data de 1 iulie comuna va beneficia de această numerotare atât de necesară. Noile numere vor fi înscripționate pe material reflectorizant și vor avea garanție pentru zece ani. O intenție de viitor ar fi montarea de plăcuțe indicatoare cu numerele celor șase străzi din Felnac.

*Apa, la joasă presiune

Pe timp de vară, localnicii comunei se confruntă cu eterna problemă a presiunii scăzute a apei. Motivul acestei situații incomode vine din două direcții. Pe de o parte, pompele Uzinei de apă sunt uzate moral și nu mai fac față consumului. Pe de altă parte, agricultorii „fură" și din acest debit scăzut printr-o practică de care nu se leapădă în condiții de secetă: udatul în grădină. „Dacă anul trecut erau doar patru solarii în Felnac, anul ăsta numărul lor a ajuns la 20. Cu toate că am adoptat o hotărâre de Consiliu Local prin care am interzis celor care nu au contor să ude în grădini, sătenii nu o respectă."- spune viceprimarul Selegean.

La ora actuală Primăria nu dispune de fonduri pentru reabilitare Uzinei de apă. O astfel de lucrare necesită fonduri de câteva miliarde, dar, în condițiile în care există restanțe de 56 de milioane la plata apei, aleșilor locali le este imposibil să pună bani la ciorap pentru acest obiectiv.

Staful Primăriei este decis să treacă la debranșări pentru neplată, vizate fiind un sfert din gospodăriile populației.

În privința consumului abuziv de apă de la rețea, pentru irigarea grădinilor, același staf gândește un cadru prin care să aplice sancțiuni celor ce se află în flagrant.

T.MATICA

85 de cărți pentru Școala din Macea

„Ai carte, ai parte" e o vorbă moștenită de la strămoși și este, fără doar și poate, o zicală plină de adevăr.

Cu prilejul acțiunii „Badea Cîrțan" și „Ai carte, ai parte", Biblioteca Școlii generale din Macea se va îmbogăți cu încă 85 de cărți. Acțiunea inițiată de Radio Timișoara și Centrul de Asistență Rurală Timiș are ca scop creșterea nivelului de cultură literară a elevilor din mediul rural. Cele 85 de cărți reprezintă o donație făcută de Clubul Femeilor Creștin Democrate din Timișoara și Filiala Timiș a UFD. Ceea ce este însă important e faptul că cineva se mai gândește și la cei mici, la ceea ce reprezintă ei pentru această țară: **viitorul.**

R.M.

PRIMĂRIA LIPOVA VREA SĂ CONCESIONEZE ACTIVITATEA DE SALUBRITATE CĂTRE GINERELE CONSILIERULUI COSMA

În ultima ședință a Consiliului Local Lipova, desfășurată săptămâna trecută, primarul Petru Gherman a propus înființarea unui serviciu de salubritate, urmând ca această activitate să fie concesionată prin licitație. Din cauza acestui proiect, între primarul Petru Gherman și directorul Urbisserv (societatea care se ocupă de salubrizarea orașului), Vili Furdui, a izbucnit un adevărat scandal, cei doi acuzându-se reciproc că nu urmăresc interesul cetățea-nului. Primul este nemulțumit de starea de curățenie a orașului, în timp ce al doilea acuză că primarul are interesul să desființeze Urbisserv, iar de salubrizare să se ocupe ginerele consilierului local Lucian Cosma.

„Primarul vrea răul orașului"

SC Urbisserv este firma care se ocupă de gospodărirea localității Lipova, în atribuțiile sale intrând, printre altele, și salubrizarea localității. De-a lungul timpului, primarul Petru Gherman a avut mai multe inițiative de a „ușura" societatea de unele sarcini, deși la această firmă Consiliul Local este acționar majoritar. Dacă la început s-a încercat (fără succes) scoaterea pieței din subordinea Urbisserv, acum, primarul Gherman dorește să concesioneze activitatea de salubrizare. **„Gherman încearcă să spargă Urbisserv-ul. Vrea răul orașului. A venit cu o propunere pentru a concesiona salubrizarea începând din luna iunie. Însă, domnul primar nu știe, probabil, că trebuie să aștepte 30 de zile să vadă dacă Prefectura nu atacă hotărârea. Apoi alte 30 de zile, timp în care probabil că o vom ataca noi. Mai sunt alte 21 de zile pentru publicarea anunțului de licitație. Ajungem la sfârșitul lui august și nu se va face nimic. Or, noi avem contract pentru salubrizare cu Primăria până la 1 iulie. Până în septembrie cine se va ocupa de curățenia orașului ?"**, se întreabă directorul Urbisserv, Vili Furdui. Acesta acuză primarul de rea voință, pentru că îndeamnă consilierii să voteze împotriva propriilor interese, având în vedere că Urbisserv este proprietatea Consiliului Local. **„A venit un investitor din Germania, care este ginerele consilierului Lucian Cosma, promițând că va face de toate, dar nu a spus cum, din ce fonduri, că are nevoie de vreo 10 miliarde de lei. Oricum, noi mâine (n.n. astăzi) vom propune Primăriei negocierea unui nou contract, dar pe minim doi ani"**, spune Vili Furdui.

În timp ce Primăria și Urbisserv continuă să se războiască, gunoaiele din Lipova așteaptă ca cineva să le bage în seamă.

„Facem ordine și curățenie"

Acestea sunt cuvintele primarului Petru Gherman care susține că s-a săturat ca oalele să se spargă în capul său, pentru că cetățenii sunt nemulțumiți de starea de curățenie a orașului. **„S-a înțeles că aș avea ceva personal cu conducerea Urbisserv. Eu am propus să scoatem la licitație această activitate, să vină firme ca să facă treabă. Poate și Urbisserv să participe la licitație, dar eu nu mai sunt dispus să adun banii de la cetățeni pentru un serviciu prost"**, spune Petru Gherman. Întrebat despre oferta făcută de ginerele consilierului Cosma, Petru Gherman s-a arătat extrem de iritat: **„Dacă veniți cu chestii din astea nu mai discutăm. Ce dacă e ginerele unui consilier ? Poate să fie și ginerele primarului, dacă face o treabă bună"**. De putut, poate să fie chiar și primarul, spunem noi, singura problemă e că hotărârea nu va trece de Prefectură, pentru că Ordonanța privind incompatibilitățile este destul de clară cu privire la aceste situații.

Primarul Gherman spune că investitorul german (plecat din Lipova în urmă cu câțiva ani) va aduce mașini pentru gunoi, europubele, containere etc. spre deosebire de situația actuală, firma Urbisserv lucrând cu coșuri de paie sau găleți de plastic. **„Bineînțeles că în timp își va putea scoate banii, pentru că nimeni nu face în economia de piață afaceri fără să câștige. Doar proștii. Oricum, eu nu vreau să des-ființez Urbisserv-ul, pentru că se va desființa singur"**, spune Petru Gherman.

Singur, împotriva tuturor

În ședința de săptămâna trecută, consilierii au amânat proiectul, pentru a se clarifica și situația Urbisserv. Însă, primarul Petru Gherman rămâne consecvent ideilor sale, promițând că în această lună, la o nouă ședință, va ridica iar problema. Sorții de izbândă sunt, însă, minimi, pentru că trei consilieri sunt membri în Consiliul de Administra-ție al Urbisserv, iar alți trei sunt angajați ai acestei societăți. Din start, șase consilieri care vor apăra interesul Urbisserv, din totalul de 21, fiind greu de crezut că primarul Gherman va reuși să adune două treimi din Consiliul Local, având în vedere că mai mulți aleși ai lipovenilor, în afara celor menționați, sunt împotriva inițiativelor Executivului.

Petru Gherman vrea să stopeze proasta administrare a activității de salubrizare.

COSMIN MIHUȚA
Foto: ȘT. MATYAȘ

În cadrul programului Phare - Ecos Ouverture

PROIECTE DE INFRASTRUCTURĂ ȘI IMPACTUL LOR ASUPRA IMM-URILOR

• Prezentate azi la Arad

Astăzi, la Consiliul Județean, CESIA (Centrul de Servicii pentru IMM-uri Arad) și ADAR (Agenția pentru Promovare și Dezvoltare a județului Arad) organizează conferința **„Proiectele de infrastructură și impactul lor asupra întreprinderilor mici și mijlocii"**. Evenimentul e organizat în cadrul programului Phare - Ecos Ouverture, obiectivul fiind promovarea relației dintre IMM-uri, instituții financiare și municipalități.

Conferința va cuprinde diverse prezentări ținute de: Mihaela Mihailovici (Ministerul pentru IMM-uri), Juan Gamecho (BERD), Gerhard Edelmann (Bank of Austria), Robert Luke (GED Capital Development), Ioan Cuzman (SIF Banat - Crișana).

G. KNAP

PREȚ - FINANȚARE - INVESTIȚII

• Seminar susținut de consultanți germani la CCIA

Ieri, Camera de Comerț, Industrie și Agricultură a județului Arad a găzduit seminarul „Calculația Prețurilor - Finanțare - Investiții", susținut de consultantul german Thomas Preiss. Seminarul a fost organizat în colaborare cu biroul IBD București pentru Programul IBD de promovare economică și ocupare a forței de muncă (program al Ministerului Federal German pentru Cooperare Economică și Dezvoltare - destinat sprijinirii alinierii economice a României la Comunitatea Europeană).

20 de firme arădene, membre ale CCIA, au participat la seminarul de ieri ce a avut ca teme: calculația de preț, finanțare, investiții, exemple practice pentru calculație de preț și costuri, dezvoltarea prețului de vânzare și calcularea profitului, tipuri de cooperare cu firme străine. „Ne bucurăm că am reușit să-i aducem la Arad pe reprezentanții biroului IBD. Sperăm să ne dezvoltăm relațiile de colaborare cu ei. Astfel de aplicații practice sunt foarte utile pentru agenții economici", spune Floare Cațavei, șefa departamentului Învățământ din CCIA.

G. KNAP

DOBÂNZILE BANCARE în vigoare la 4.06.2002

Denumirea băncii	Suma minimă (lei)		Dobânda (% pe an)												
			Persoane fizice						Persoane juridice						
	Persoane fizice	Persoane juridice	la vedere	Pe termen de (luni) 1	2	3	6	9	12	la vedere	Pe termen de (luni) 1	2	3	6	9	12
BCR	*	25.000.000	4	23	-	26	27	28	29	4	23	-	26	27	28	29
BRD	500.000	500.000	4	24	25	27	28	28,5	29	4	24	24,5	25	25,5	26	26,5
B. Transilvania	300.000	25.000.000	5	26	-	28	29	30	30	5	26	-	28	29	30	30
BancPost	500.000	500.000	4	26	-	28	29	29,5	30	4	26	-	27	27,5	28	29
B. Agricolă	500.000	10.000.000	4	24	-	26	27	27	27	4	25	-	27	29	29	29
C. C. Aurora	1.000.000	10.000.000	6	28	-	30	31	32	34	6	28	-	30	31	32	34
C. C. Phoenix	500.000	500.000	8	30	-	31	32	-	33	8	30	-	31	32	-	33
C. C. Mureșul	200.000	2.000.000	4	28	-	29	30	-	-	4	29	-	30	31	-	32

După ani buni de jecmăneală

TAXIMETRIȘTII „PIRAT" VOR FI PUȘI LA PUNCT

De ani buni de zile Aradul este împânzit de taximetriști „pirat" care nu au alt scop decât să-i jecmănească pe naivii sau neatenții care li se urcă în mașini. Pirații au firme care copiază modelul și o parte din numele societăților de taximetrie care practică tarife normale. De-a lungul anilor am văzut Taxi Arad „fals" (siglă înconjurată de harta României în loc de harta Aradului), Mikro Miki, Micki Mouse, Villi House (imitând dizainul Mirko Milli), Dixi Star (în loc de Diesel Star), Alta Plus (Alfa Plus) etc. Cu cel puțin 20.000 de lei pornirea și un tarif de trei, patru sau cinci ori mai mare ca al firmelor „normale", posesorii acestor societăți fictive bagă adânc mâna în buzunarele clienților. Nu o dată am primit reclamații de acest fel din partea arădenilor păcăliți. Am văzut cazuri când pe o distanță Aurel Vlaicu-Micălaca 700, clienții au trebuit să plătească câteva sute de mii de lei. La un calcul simplu, rezulta că cel în cauză era taxat cu 50.000 - 70.000 lei pe kilometru. Și nu sunt deloc mașini de lux în cauză, cele mai multe fiind Dacii „amărâte" și mizere sau Tico-uri.

Strategia folosită de acești escroci e simplă. Ei profită de graba sau neatenția clienților, care sunt convinși că intră într-o mașină de firmă cu tarif decent. Când ajung la destinație consumatorii sunt nevoiți să scoată o sumă exagerat de mare din portmoneu. Altfel riscă o bătaie serioasă de la șoferul țepar.

„TAXI P" - obligatoriu!

În urma sutelor de reclamații de suprataxare, primite în ultimii ani de firmele de taxi, Sindicatul Taximetriștilor Arădeni s-a sesizat. La sfârșitul anului 2001 sindicaliștii au trimis o adresă prin care se cerea reglementarea situației taximetriștilor care fac astfel de abuzuri. **„Firmele de taximetrie care practică prețuri rezonabile își pierd din clienți și își strică imaginea din cauza celor care le copiază - aproape fidel - siglele"**, se specifică în adresă.

Altfel, sindicaliștii conduși de **Daniel Tomuța** amenințau că vor **„acționa independent, fie și prin acțiuni de forță"**, pentru a-și apăra drepturile și interesele. Primăria s-a văzut nevoită să urmeze exemplul altor municipii ca **Timișoara, Oradea** sau **Cluj**. Unde persoanele care practică taximetria în mod individual și care nu sunt constituite într-o firmă să fie obligate să poarte pe cupola mașinii înscripția **„TAXI P"** (conform H.C.L.M. nr. 198/2001).

Nu și-a făcut verificarea tehnică de șase ani!

Mai mult, **Daniel Tomuța** acuză faptul că, taximetriștii particulari independenți nu au licență, nu au autorizație, nu au atestat sau certificat de omologare pentru taximetria mașinii. **„Alții nu au nici măcar verificarea tehnică care e obligatoriu să o facă din șase în șase luni... Am întâlnit unul care nu avea aplicate vizele de șase ani!"**, ne dezvăluia **Tomuța.** În aceste condiții unele firme i-au primit pe „independenți" sub cupola lor (chiar dacă nu au dosarul, cu acte pentru funcționare, în regulă). Pentru a verifica toate acestea în săptămânile următoare se vor face controale „la sânge" - cum s-a exprimat președintele Sindicatului Taximetriștilor. Poliția Rutieră, Garda Financiară, Camera de Comerț și alte instituții abilitate vor controla firmele și taximetriștii independenți dacă sunt sau nu în legalitate.

Altfel, **Daniel Tomuța** a promis că de la 1 iulie se va reglementa și problema parcărilor și a stațiilor de taxi din municipiu.

OLIMPIU BULZAN
Foto: ȘT. MATYAȘ

Investiție de 3 milioane de euro la Pecica

PRIMUL INCUBATOR DE AFACERI DIN VESTUL ȚĂRII

Proiectul poate aduce 3000 de noi locuri de muncă!

Comuna Pecica derulează un proiect foarte serios pentru atragerea de fonduri europene care vor contribui la construirea unui incubator de afaceri și la crearea unei zone industriale. Investiția va atrage în următorii 15 ani aproximnativ 3000 de locuri de muncă. Proiectul intitulat „Sprijinirea IMM-urilor" face parte din cadrul programului „ECOS-OUVERTURE" al Uniunii Europene. Partenerii la acest proiect: C.J.A., Municipalitatea POZZUOLI / ITALIA și Regiunea CASTILLA LA MANCHA / SPANIA sunt foarte optimiști în ceea ce privește reușita acțiunii. În cadrul unei conferințe de presă susținute ieri după-amiază la Casa de Oaspeți a Consiliului Județean, primarul comunei Pecica - **Iustin Cionca** - a prezentat macheta parcului industrial. Prezent la întâlnirea cu presa, coordonatorul principal al proiectului - **Francesco di Filippo** ne-a declarat că în circa 4-5 ani se vor vedea primele rezultate importante de dezvoltare industrială în **Pecica.** „Incubatorul de afaceri va crea mici afaceri care vor produce lucruri de calitate. E relativ simplu să realizezi o afacere dar să o faci să trăiască și să prospere e mai greu. E greu să găsești piață de desfacere..." Di Fillipo spune că va implementa la Pecica modelul unui astfel de parc industrial care s-a realizat în localitatea POZZUOLI. E convins că și la Arad se poate realiza un astfel de experiment reușit. Incubatorul de afaceri va selecționa proiecte pentru mici investiții, oferind spațiu, credite și consultanță. În Italia, la Pozzuoli, procentajul firmelor care au dat faliment într-un astfel de centru este de doar 1%. Pentru asta, criteriile de selecție vor fi dure. După 3-5 ani, investitorul va trebui să se descurce singur, având posibilitatea să-și achiziționeze o hală în parcul industrial care se va dezvolta în jurul incubatorului de afaceri. Incubatorul va putea oferi în aproximativ un an de zile 22 de spații pentru tot atâtea firme mici. Deja s-au arătat interesați investitori italieni care vor să facă producție textilă, de încălțăminte, prelucrarea lemnului sau componente în domeniul informaticii. Infrastructura necesară e în curs de realizare iar amplasarea parcului industrial e ideală, la 12 km de Arad și 3 km de vama Turnu, a precizat vicepreședintele C.J.A. - **Gheorghe Falcă.** Întrucât autostrada va trece prin imediata apropiere a parcului industrial, acesta va avea construit și un autoport (terminal pentru TIR-uri).

Primele rezultate concrete ale proiectului s-au materializat prin înființarea CESIA (Centrul de Servicii pentru IMM Arad). De asemenea, s-a elaborat studiul de fezabilitate privind oportunitatea înființării Incubatorului de afaceri. Viceprimarul localității POZZUOLI - **Gennaro di Bonito**, și ceilalți oaspeți străini prezenți la conferința de ieri au evidențiat importanța unui astfel de centru care va atrage investitori, locuri de muncă și bani mai mulți la buget. Se contează pe o finanțare externă de 3 milioane de euro.

Primarul comunei Pecica, Iustin Cionca

OLIMPIU BULZAN
Foto: **ONORIU FELEA**

Batrânii din Forumul German urcă scările la fel de greu ca și cei din Liga Pensionarilor

Unul dintre punctele fierbinți „atacate" ieri în cadrul Comitetului Operativ Consultativ a fost legat de solicitarea venită din partea Ligii Pensionarilor de a primi un spațiu în care să-și desfășoare activitatea. **Emanoil Voicu,** viceprimaru Aradului, a intervenit prompt: **„Consider că discutarea spațiilor în cadrul C.O.C. nu este oportună. Noi nu reușim să acordăm spații fiindcă nu prea mai sunt, iar cele pe care le avem la dispoziție nu convin. Oricum, Liga își va rezolva problema spațiului cu noi, dar nu aici. Am impresia că se încearcă presiuni dinspre Prefectură înspre noi, pentru aceste spații. Ce caută pe ordinea de zi a C.O.C. acest punct?!"**

Liga Pensionarilor solicită, se pare, spațiul în care funcționează, la ora actuală, Forumul German. **Michael Szellner,** președintele Forumului, a spus: **„Noi nu putem să renunțăm la acest spațiu. Când l-am primit arăta jalnic, l-am amenajat prin forțe proprii, în nici un caz nu putem renunța la el."**

Liga Pensionarilor ar putea obține un sediu, totuși, în aceeași clădire în care funcționează și Forumul German (B-dul Revoluției nr. 75), însă la etajul al doilea. Locul însă nu pare pe gustul membrilor Ligii. Președintele acesteia, **Ilie Cerna,** a explicat: **„În Ligă sunt oameni bătrâni, pentru care a urca două etaje este istovitor. Nu putem să avem un sediu la etajul al doilea."**

La rândul său, **Michael Szellner** a precizat: **„Să nu uităm că 60 la sută din membrii Forumului sunt și ei pensionari, din care mulți sunt foști deportați în URSS și nici ei nu urcă scările mai ușor decât pensionarii din Ligă. Nu ne convine nici nouă etajul al doilea."**

După îndelungi schimburi de „mingi" între viceprimarul Voicu, președintele Forumului Democrat, respectiv președintele Ligii Pensionarilor, pigmentate și de intervenția viceprimarului C.J., Gheorghe Falcă, care s-a declarat dezamăgit că un astfel de subiect se dezbate în C.O.C., s-a ajuns la concluzia că subiectul rămâne deschis, în vizorul Consiliului Local.

„Veți primi spațiu - a liniștit adunarea viceprimarul Voicu - **dar fără presiuni. Tocmai facem un inventar al spațiilor din municipiu, în care funcționează ONG-urile și tot felul de alte asociații. Am aflat că unora li s-a dat o altă destinație decât aceea pentru care s-au obținut, sunt transformate în depozite sau mai știu eu ce... o să vedem..."**

EUGENIA BĂRDAȘ

TELEFOANE MOBILE FĂRĂ DOCUMENTE

În urma unei sesizări, comisarii Gărzii Financiare Arad au luat la "puricat" societatea comercială **„11 ASS"** din Arad, al cărei administrator este Gale Cornel. Aici s-au găsit nu mai puțin de 100 de telefoane mobile și accesorii, pentru care patronul nu a putut prezenta nici un fel de documente legale. Valoarea produselor a fost estimată la peste 100 de milioane de lei, comisarii GFA confiscând toate cele 100 de telefoane.

Patronul societății a mai plătit și o amendă de 5,3 milioane de lei pentru nereguli la Legea contabilității.

S. A.

O problemă perpetuă

DESCHIDEREA „ECONOMATELOR" - ÎMPIEDICATĂ DE LIPSA SPAȚIILOR

Înființarea magazinelor de tip Economat, destinate pensionarilor dă, din nou, bătăi de cap Primăriei și Consiliului Județean Arad. Singurul magazin de acest fel, existent în municipiu, aparține Casei de Ajutor Reciproc a Pensionarilor (CARP), la care s-a asociat, de curând, și primăria. Trebuie menționat că înființarea acestor magazine este dictată de Guvern, iar Aradul stă foarte prost la acest capitol, alte județe având până la 25 de unități comerciale pentru pensionari. Astfel că, problema a fost din nou discutată în cadrul Comisiei Operativ Consultative, pentru găsirea unei rezolvări cât mai rapide.

În urmă cu două săptămâni, primăria a alocat un spațiu pentru înființarea celui de-al doilea Economat, situat pe strada Elena Ghiba Birta. Aflat la demisolul unei clădiri, încăperea nu are curent electric și necesită reparații capitale, pe care CARP nu le poate suporta din fondurile proprii.

„Pentru noi cheltuielile cu acest spațiu sunt prea mari. Pe lângă reparații, mai avem nevoie de un cântar electronic, o casă de marcat, plus pulturile și rafturile necesare unui magazin. Solicităm ca măcar renovarea să fie suportată din banii primăriei." a afirmat Vasile Neagu, președintele CARP Arad.

După îndelungi discuții, în care viceprimarul Bognar a motivat că nu există bani alocați în buget pentru aceste cheltuieli, s-a înțeles că, de fapt, CARP face un serviciu Primăriei prin acceptarea asocierii și nu Primăria ajută CARP-ul să deschidă un alt magazin, pe care aceștia nu și-l doresc.

Primul magazin nu s-a deschis la ordinul Guvernului. Acesta există de ani de zile și meritul este al nostru. Noi suntem mulțumiți cu el și nu ne trebuie altul. Este interesul Primăriei să se deschidă un al doilea Economat, astfel că aștetăm să fim ajutați", a concluzionat dl. Neagu.

În orașele din județ nu s-a mișcat mai nimic în acest sens, deși Prefectura a cerut primarilor să găsească spații pentru Economate. În luna mai a apărut și cadrul legal de înființare a magazinelor, care va fi trimis, spre consultare, administrațiilor locale. În lege sunt prevăzute trei posibilități: consiliile locale pot înființa societăți comerciale, se pot asocia cu societăți comerciale sau pot acorda, prin licitație, un spațiu unei asemenea societăți.

Consiliul Județean sfătuiește consiliile orășenești și comunale să opteze pentru varianta asocierii (în cazul nostru cu CARP), care este și cea mai ieftină. Astfel se va proceda la Ineu, Chișineu Criș și Lipova, unde în decurs de o lună Economatele vor fi funcționale.

SORINA AMBRUȘ

DĂ DOAMNE, CA PRIMARUL SĂ REVINĂ CU PICIOARELE PE PĂMÂNT

(Urmare din pagina 1)

Clona a apărut pe urmă. Și la apariția ei au contribuit mai mulți factori, inclusiv naivi, de sorginte externă. Ea a fost creată, produsă și lansată pe piață în laboratoare secrete. Nu întâmplător există proverbul: „Spune-mi cu cine te însoțești, ca să-ți spun cine ești!" Revenim la subiect, clona noastră s-a născut din masturbarea produsă în PNȚCD cu efortul susținut al PNL și PD din care, prin amestec, a ieșit un spermatozoid solid dar șchiop. S-a luat o genă din piciorul stâng a lui Avram Crăciun, s-a altoit pe spermatozoidul respectiv clona rezultată din amestecul amintit și a ieșit, după ce serviciile secrete și-au pus în acțiune bagheta magică, un produs perfect, care este primarul municipiului Arad, președintele numit al Organizației Județene a PSD, domnul diplomat, inginer DOREL POPA.

Străin de lucrurile mărunte, respectiv de cum o duc cetățenii Aradului, având o deplină suficiență, un dispreț total față de nevoile omului, a devenit un conducător perfect, care lucrează de la o înălțime pe care noi, muritorii de rând, nu o putem atinge. În zadar discuți cu el și crezi că e rezonabil, prin promisiunile făcute, cei ce l-au zămislit îl ridică deasupra noastră. Tu-i vorbești de necazurile vieții cotidiene, de greutățile pe care le întâmpină oamenii de rând, iar el vorbește de credite fabuloase, venite mai ales din America pentru incineratoare și alte minunății, parcări, zone de locuințe rezidențiale, centre de distribuție a unor mașini de lux, megaspectacole, societăți noi „de ace, brice și carice".

Omul este unul cu frica lui Dumnezeu, deși păcatul și-a găsit loc în sufletul său, ca viermele din mărul dat de Eva lui Adam. Trece peste aceste lucruri lumești deși, conștiința îi e încărcată de unele pe care le știu credincioșii păstoriți de el.

A fost ajutat să ajungă primar, a fost ajutat să ajungă președintele Organizației Județene a PSD Arad, deci omul cel mai important și cu cea mai mare putere politică din județul nostru. Dar nici această putere, nici credința, nici oratoria și teatralismele fariseice folosite ca pastor nu-l ajută a deveni mai uman, mai aproape de „turma" pe care o păstorește.

Omul, primarul, păstorul, slujitorul lui Dumnezeu pe pământ, omul trimis de Providență, cum se crede, prezintă milă. De aceea împreună cu credincioșii săi ar fi bine să ne rugăm pentru el:

„Doamne, Tu care ai toată puterea, care faci și desfaci totul pe pământ, ajută-l și pe robul Tău, pastorul nostru, să revină printre noi, printre cei care Te slujim și Te preamărim. Amin!

Doamne, dă-i minte pastorului nostru, pe care l-am așezat la loc de frunte să devină primarul nostru, așa cum ne-a promis, să se întoarcă spre noi, cei sărmani și săraci, să ne ajute cu sfatul și cu fapta. Amin!

Doamne, Tu care ești preaputernic, redă-i fratelui nostru înțelepciunea și puterea să se lepede de Necuratul, să lase cele lumești și să fie omul ales de Tine care să ne conducă cu multă înțelepciune, fără patimi și răzbunări, așa cum a promis. Amin!

Doamne, nu-l lăsa să apuce pe căi greșite, dă-i mintea unui conducător înțelept, pentru că noi, cei mulți, l-am votat și ne-am pus speranța în capacitatea sa, în faptul că este un slujitor sau credeam că e, al Domnului. Amin!

Păzește-l de păcatul orgoliului, al îngâmfării, al disprețului față de cei mai mici, de cei neajutorați, păzește-l de înfatuare, de egoism și de preacurvie. Amin!

Doamne, este un om inteligent, un om organizator, înțelept, credeam că este și apropiat de noi. Fă ca toate aceste calități pe care le are să le pună în slujba cetății pe care, prin bunăvoința Ta, o păstorește pentru a rămâne în mințile noastre, vrednic de amintire, de mila și înțelepciunea Ta, Doamne. Amin!"

Nu-i dorim nimic mai mult primarului, președintelui Organizației Județene a PSD și pastorului decât o schimbare în bine și suntem siguri că lucrurile în județul Arad și în municipiu se vor mișca, astfel pentru a nu deveni un oraș uitat de lume și de Dumnezeu.

MIRCEA RADU NU VREA O FEMEIE CARE SĂ SE CAȚERE PE UMERII LUI

Șarmant și volubil, carismatic și foarte prietenos, Mircea Radu a trecut, de câteva zile, cu Caravana Dragostei, prin Arad. La Ștrandul „Neptun", dialogul s-a înfiripat repede, iar răspunsurile au fost la fel de limpezi precum privirea cu reflexe de verde smarald a celui care se dedică apreciatei emisiuni tv „Din dragoste".

– Ce ne poți spune despre Mircea Radu?

– Sunt mai scund, mai drăguț și mai deștept decât apar la televizor.

– Ce calități și ce defecte ai?

– Calitățile... nu aș putea să vorbesc despre ele. Cât despre defecte, ar fi mai bine să întrebi echipa mea, pentru că ei mă cunosc și așa și așa.

– Până să-i întrebăm pe ei, te întrebăm pe tine. Ce încerci să modelezi la propria-ți persoană?

– Îți dai seama că dacă simt lucrul ăsta nu am să-l fac public. Am și eu defecte, am și eu calități, sunt un om.

– Imaginea ta este a unui om care stăpânește secretele dragostei; cum te simți în această postură?

– Serios? Încerc să dau sugestii, dar asta nu înseamnă că stăpânesc dragostea. Este cum ai stăpâni o mare. Cum ai pune niște oameni, așa cum au făcut perșii, să bată marea pentru că le-a înecat niște corăbii. Nu mă consider un om cu calități excepționale. Îmi văd de treaba mea, de meseria mea, încerc să fac foarte bine ceea ce fac. Nu știu dacă-mi și reușește. Faptul că sunt întâmpinat foarte bine pe unde merg, prin țară, înseamnă că emisiunea „Din Dragoste" are audiență.

– Care e zona cu cele mai multe cazuri și necazuri în dragoste?

– Dragostea este împărțită uniform pe teritoriul României. Când începem stagiunea, facem trasee de două ori în Moldova, de două ori în Ardeal, Bucureștiul și împrejurimile. Nu defavorizăm pe nimeni pentru că în fiecare zonă se iubește, se iubește diferit, așa cum sunt și sufletele noastre, așa cum sunt și oamenii.

– Cum depășești situațiile profesionale limită?

– Nu mai departe de ieri (vineri - n.r.) trebuia să luăm o femeie în caravană, avea un mesaj de la fostul ei soț. Pe ea trebuia s-o găsim la 70 km de Oradea. Întâmplarea a făcut să ne întâlnim pe drum cu mașina femeii. Femeia era în mașină. Am luat legătura cu colegii de echipă din celelalte mașini, am depășit mașina femeii cu doi-trei kilometri, apoi ne-am prefăcut că microbuzul meu are defecțiune, am blocat strada și am blocat-o pe femeie. A coborât și am luat-o în caravană.

– Voi dețineți un adevărat sistem de informații. De unde știați că în mașină se află chiar femeia căutată?

– A fost o întâmplare. Cunoșteam de la fostul ei soț numărul mașinii. Aveam poză cu ea, deci știam cu cine trebuie să stăm de vorbă.

– Ai ticuri?

– Da. În general înainte de a începe filmarea spun echipei „hai băieți, puneți mâna pe lopeți." Asta e o glumă și, în același timp, un tic.

– Dar regrete ai?

– Regrete? Da, în momentul în care nu pot să fac mai mult pentru oamenii care apelează la noi.

– Ce se întâmplă în spatele camerelor de luat vederi?

– Ultima emisie e programată în jurul datei de 27 iunie. La începutul lunii iulie va urma un film în care telelespectatorii vor vedea forfota, reacțiile celor care muncesc pentru „Din dragoste". Este un film al emisiunii: camere puse în cele mai neobișnuite locuri, ticuri ale mele.

– Care e cea mai remarcabilă bâlbă care ți-a scăpat de când lucrezi în televiziune?

– Nu-mi aduc aminte. Cred că au fost situații de acest gen când prezentam știrile.

– Se comentează în presă despre o relație a ta cu o enigmatică XXL. De ce o ții departe de ochii lumii?

– Mă așteptam ca tu să mă întrebi dacă așa ceva există. Dar pentru că mi-ai pus întrebarea asta, vreau să spun că sunt atât de obosit să-i întrerup pe alții care vorbesc despre mine, încât nu o fac. Sunt două-trei reviste care se ocupă de tot felul de prostii și de invenții, încât, dacă ești un om care-ți faci meseria și nu deranjezi pe nimeni și, mare atenție! - ai succes, atunci vin acești oameni, pe care nu pot să-i numesc ziariști și își vând revistele publicând pur și simplu invenții. Cred că ei se întâlnesc la o votcă și iau în colimator pe cineva pe care-l combină cu o persoană, pentru senzațional. Culmea e că asemenea aberații prind la un anumit public.

– Dar sufletul tău, sau o parte din sufletul tău, aparține unei femei?

– Nu.

– Nu ai o prietenă?

– Nu.

– Din ce motiv?

– Pentru că nici o femeie nu cred că ar accepta programul meu de lucru. Pe de altă parte, cred că sunt, în acest moment, o foarte bună partidă. Or, pe mine nu mă interesează o femeie care să se cațere pe umerii mei, care să se fălească cu mine, pentru că eu nu sunt o maimuță de circ, sunt un om și caut o femeie care să fie om.

– Dar ce calități ar trebui să aibă femeia visurilor tale?

– Să fie femeie...

A consemnat
TEODORA MATICA

În această vară
NADIA COMĂNECI SE ÎMBRACĂ LA „ELLIS"

Recent, proprietara Casei de Modă „Ellis", **Elena Lăslean** s-a întâlnit la București cu fosta gimnastă **Nadia Comăneci.** Celebra Nadia a decis ca în această vară să se îmbrace la „Eliss". Ea și-a ales trei ținute - două de zi și una de seară - de nuanțe deschise: roz- bleu.

T.M.

Femeile din orașele mari preferă bărbații bogați

Femeile din orașele mari preferă bărbații bogați, în timp ce semenele lor din localitățile mai mici visează la un partener care să le înțeleagă, se arată într-un studiu realizat în Statele Unite americani și citat de Ananova.

Un sociolog din New York, Kevin McGraw, a studiat anunțurile de la rubrica de matrimoniale din ziarele din peste 23 de orașe. El a obervat o tendință clară, conturată în toate orașele mari: femeile din aceste localități, cum ar fi San Francisco și Boston pereferă bărbații cu o bună poziție financiară celor care ar ști să le asculte. Banii sînt mai puțin importanți pentru femeile din orașele mai mici, cum ar fi Montgomery, Alabama, și Kansas City.

Specialistul american crede că studiul său arată că bărbații bogați nu cîștigă întotdeauna și că cei buni nu pierd mereu. "Acest studiu scoate în evidență flexibilitatea strategiilor în găsirea unui partener, în funcție de mediul în care se găsește un individ. Băieții buni nu ajung întotdeauna pe ultimul loc, deși s-ar putea să fie nevoiți să se mute pentru a-și găsi perechea potrivită", a comentat McGraw.

El a mai descoperit că aspectul fizic plăcut este o prioritate, indiferent de dimensiunea orașului, dar că femeile care își manifestă preferința pentru bărbați atractivi sînt mai ales cele care scot în evidență propriul lor aspect, folosind fraze ca "atractivă, blondă cu ochi albaștri".

Unde și când nu se poate minți?

Minciunile nevinovate fac o relație mai trainică. Bărbații fac complimente femeilor privind aspectul lor. Femeile mai mint din când în când sau mai corect spus ascund prețul real al cumpărăturilor pe care le fac. Dar, după cum cu toții știm, bărbații se prefac că le cred.

În patul conjugal însă este foarte greu de ascuns adevărul pentru un bărbat cu probleme de potență, ejaculare precoce. Dacă prin construcția fiziologică o femeie poate simula în pat orice, unui bărbat îi este imposibil să mintă. *Când nu merge, nu merge!* Asta se și vede, din păcate...

De aceea, Domnilor, adresați-vă specialiștilor de la On Clinic încă de la primele eșecuri.

✔ **Camere de așteptare private Profesionalism și discreție totală** ✔

TIMIȘOARA: 056-434888

București: 01-3111929 Baia Mare: 062-214243 Iași: 032-265551 Brașov: 068-333989

probleme de dinamică sexuală masculină

ON CLINIC LTD
CENTRU MEDICAL INTERNAȚIONAL

Blandiana Marta va reprezenta Aradul la „Miss Turism"

După ce a trecut prin câteva concursuri de frumusețe și alte câteva castinguri, **Blandiana Marta,** din Arad, a fost aleasă să reprezinte Aradul, în acestă vară, pe Litoral, la Concursul de frumusețe „Miss Turism".

Blandi, cum îi spun cunoscuții, învață la Liceul „Vasile Goldiș" din Arad, într-o clasă cu profil chimie - biologie. Născută în zodia Taurului, are 1,75 m, 51 kg și dimensiuni aproape STAS: 88, 61, 90.

Este pasionată de modă, și-a dorit dintotdeauna să devină manechin și să aibă câștig de cauză în orice demers. Din 2000 e manechin al Agenției Prima B C din Arad.

Are încredere în sine, e ambițioasă și foarte optimistă. De obicei e călăuzită de presentimente, așa încât simte dacă va ocupa sau nu locul I într-un concurs.

La școală i se zice „vedeta" și este în relații foarte bune cu colegii. Alocă zilnic câteva ore pentru exerciții fizice , în ideea de a-și menține silueta.

Modelele ei sunt manechinele Cindy Crawford, Claudia Schifer și Linda Evanghelista.

Consideră că un manechin se poate impune doar prin seriozitate și multă muncă. **„Talentul trebuie cultivat, altfel se pierde"** - zice Blandi.

Este susținută de anturajul de la Agenție, de părinți și de prietenul ei, care se mândrește că are alături o tânără de succes.

T.MATICA

C.M. DE FOTBAL 2002
GRUPA C

Cel mai slab meci

CHINA - COSTA RICA 0-2 (0-0)

Două dintre echipele exotice ale acestui mondial, s-au întâlnit la Gwangju (Coreea de Sud), pe stadionul „World Cup". Cei 40.000 de spectatori au asistat, însă, la cel mai slab meci de până acum al competiției, căci în afara celor două goluri, nu s-a mai consemnat nimic deosebit.

Debutantă la un turneu final al Campionatului Mondial, reprezentativa Chinei, cu celebrul Bora Milutinovici pe bancă, a făcut figurație aproape tot meciul, iar Costa Rica a speculat două ezitări în apărarea adversă și a înscris, prin Gomez, în min.61 și Wright, în min. 65.

În rest, nimic deosebit, antrenorul Milutinovici fiind - se pare - în fața primului mondial în care echipa lui nu va ieși din grupă. Rămâne, acum, lupta costaricanilor cu turcii, pentru locul doi în grupă.

La fluierul arbitrului grec K. Vassaras s-au aliniat următorii:

CHINA: Jin-Zhiyi, Weifeng, Tie, Feng-Jihai (Bo), Yunlong, Chen (Maozhen), Chengying-Haidong, Xiaopeng.

COSTA RICA: Lonnis-Marin, Wright, Martinez, Castro-Solis, Wallace (Bryce), Centeno, Gomez-Fonseca (Medford), Wanchope (Lopez).

LEO SFÂRA

Grupa H

Ambiție niponă

JAPONIA - BELGIA 2-2 (0-0)

Stadionul Saitama din orașul japonez Urawa a fost neîncăpător la debutul uneia dintre țările gazde ale Campionatului Mondial. Naționala niponă, condusă de pe margine de Philippe Troussier a dat o replică neașteptat de curajoasă mult mai galonatei selecționate a Belgiei, a cărei defensive a rămas repetentă la rarele incursiuni ale asiaticilor. După o primă repriză, în care combatantele s-au anulat reciproc, au urmat 45 de minute extrem de disputate. Wilmots a deschis tabela pentru „dracii roșii" în minutul 57, printr-o spectaculoasă reluare pe spate, după care japonezii, dând dovadă de o ambiție ieșită din comun au întors rezultatul. Suzuki (min. 60) și Inamoto (min. 68) taxează lentoarea fundașilor belgieni și oferă speranțe zecilor de mii de susținători. Asta doar până în minutul 74, când Van der Hyden găsește lobul câștigător pentru o egalitate echitabilă.

La fluierul arbitrului William Mattus Vega (Costa Rica) s-au aliniat formațiile:

Japonia: Narazaki-Matsuda, Morioka (min. 72 - Miyamoto), K. Nakata-Ichikawa, Toda, H. Nakata, Inamoto, Ono (min. 64 - Alex)-Yanagisawa, Suzuki (min. 70 - Morishima). **Antrenor:** Philippe Troussiere.

Belgia: De Vlieger-Peeters, Van Meir, Van Buyten, Van der Heyden-Simons, Vanderhaeghe, Walem (min. 69-Sonk), Goor-Wilmots, Verheyen (min. 83-Strupar). **Antrenor:** Robert Waseige.

CĂLIN MNERIE

Grupa D

Succes istoric

COREEA DE SUD - POLONIA 2-0 (1-0)

Ieri, Coreea de Sud a fost în sărbătoare. Reprezentativa de fotbal, cu olandezul Guus Hiddink pe post de selecționer a obținut prima victorie la un campionat mondial. Succes istoric obținut în dauna unei echipe poloneze care a surprins neplăcut din toate punctele de vedere.

Asiaticii au practicat un fotbal modern, în viteză, controlând ostilitățile cu o autoritate dezarmantă. Publicul de pe stadionul „Sport Complex" din Busan a fost al 12-lea jucător al sud-coreenilor, tribunele fiind o adevărată „mare roșie".

Victoria gazdelor a fost una meritată, în concordanță cu cele întâmplate pe teren, dar pentru iubitorii sportului rege rămâne drept o „enigmă" evoluția - pe alocuri - jenantă a europenilor.

La fluierul arbitrului columbian Oscar Luiz Acosta s-au aliniat formațiile:

Coreea de Sud: Lee Woon Jae-Choi Jin Chul, Kim Tae Young, Hong Myung Bo, Kim Nam Li, Lee Eul Joung, Park Ji Sung, Song Chong Gug, Yoo Sang Chul (min. 61 - Lee Chun Soo), Hwang Sun Hong (min. 50 - Ahn Jung Hwan), Seol Ki Hyeon (min. 90 - Cha Doo Ri). **Antrenor:** Guus Hiddink.

Polonia: Dudek-J.Bak (min. 51 - Klos), Hajto, Waldoch, Kaluzny (min. 64 - Marcin Zewlakow), Michael Zewlakow, Krzynowek, Swierczewski, Kozminski, Olisabede, Zurawski (min. 46 - Kryszalowicz). **Antrenor:** Jerzy Engle.

Au marcat: Hwang Sun Hong min. 26 și Yoo Sang Chul min. 53.

DANIEL SCRIDON

„MONDIALUL" LA TV

Astăzi

ora 9,30: Rusia - Tunisia (Grupa H)

ora 12,00: SUA - Portugalia (Grupa D)

ora 14,30: Germania - Irlanda (Grupa E)

Mâine

ora 9,30: Danemarca - Senegal (Grupa A)

ora 12,00: Camerun - Arabia Saudită (Grupa E)

ora 14,30: Franța - Uruguay (Grupa A)

Vineri

ora 9,30: Suedia - Nigeria (Grupa F)

ora 12,00: Spania - Paraguay (Grupa B)

ora 14,30: Argentina - Anglia (Grupa F)

Toate meciurile sunt transmise în direct de TV România 1.

SE VOR ÎNTOARCE ASTĂZI PATRONII CU FAȚA SPRE UTA?

Visele de mărire ale UTA-ei pot prinde astăzi contur. La sediul prefecturii va avea loc o întâlnire de suflet între oficialitățile Aradului și mai mulți agenți economici. **Scopul, unul singur: găsirea unor soluții de ajutorare a echipei fanion a județului.**

Prin intermediul presei, prefectul județului, dl. Dan Ungureanu a lansat un apel la demnitatea arădenilor, la toți șefii de instituții, să cumpere abonamente la UTA. Apoi, domnia sa e convins că firmele de construcții din Arad vor face front comun pentru a „îmbrăca" stadionul în straie de primă divizie.

Întâlnirea de astăzi poate reprezenta un nou început al „Bătrânei Doamne". Rămâne doar ca patronii și oamenii de afaceri arădeni să dorească acest lucru. Să se întoarcă, din nou, cu fața spre UTA, spre acest simbol al județului, care de-a lungul vremii ne-a adus atâtea și atâtea satisfacții.

O „mutare" imediat următoare ar trebui să vină din partea C.L.M. Arad, cu instituirea - per-

Astăzi, puterea de convingere a prefectului Dan Ungureanu poate deschide un nou orizont pentru UTA...
Foto: **ȘT. MATYAȘ**

fect legală - a acelei taxe de sport anuale, care ar rezolva o cotă parte din bugetul clubului UTA, necesar participării în elita fotbalului românesc. Agenții economici ar putea lua exemplul Petroșaniului, unde stadionul e „căptușit" cu 186 de panouri publicitare. Calculat la o sumă de 3 milioane/lună - costul fiecărui panou - rezultă o sumă frumușică.

Așadar, iată doar două exemple - abonamente și panouri publicitare - cu care oamenii de afaceri arădeni ar putea sprijini UTA, fără să facă prea mari eforturi financiare. Cu puțină bunăvoință și dragoste pentru ce a fost odată „Bătrâna Doamnă" - și aici mizăm pe puterea de convingere a oficialităților locale - se pot aduna niște fonduri, care ar acoperi o bună parte din cheltuielile estimate pentru participarea în Divizia A.

Firesc, la această întâlnire pot apărea și alte idei venite dinspre oamenii potenți ai județului, care, puse în practică să aducă banii atât de necesari UTA-ei pentru începerea campionatului.

Vorba prefectului Dan Ungureanu: **„Dacă nu noi, cei cu putere și bani, atunci cine să ajute UTA".**

DANIEL SCRIDON

Ultimul amical al campionilor

Auto Timișoara - FC UTA 3-1 (2-0)

Ieri după amiază nou promovata în Divizia A, F.C. UTA a disputat la Timișoara ultimul amical al sezonului, care a coincis cu o înfrângere, scor 3-1 în fața echipei locale, Auto. Golul arădenilor a fost reușit de Rus. UTA a aliniat următoarea formație: Iacob-Ardelean, Bier, Demian, Țapoș (!?), Burlacu, Vezan, Chitescu, Fritea, Drida, Rus. **Au mai evoluat:** Cheveresan și Mănăilă. Cel mai așteptat moment a fost repriza a III-a, asigurată de bănățeni.

De astăzi, fotbaliștii UTA-ei sunt în vacanță, până pe 1 iulie a.c., când vor trebui să se prezinte la club.

D. S.

Fotbal - Finala Cupei României

„CÂINI" ÎN CĂUTAREA EVENTULUI

În această seară, de la ora **21,00 (direct pe TV România 1)** pe stadionul „Lia Manoliu" va avea loc ultimul act al Cupei României la fotbal. Față în față se vor afla Dinamo și Rapid, două formații bucureștene cu moral diferit. „Câinii" vin după câștigarea campionatului și își doresc eventul, în timp ce giuleștenii vor să obțină trofeul, pentru a salva un sezon, totuși modest, chiar dacă Rapidul are deja locul asigurat în Cupa UEFA.

Pentru că un bilet la peluză costa 100.000 lei, reprezentanții celor două cluburi au protestat vehement, motiv pentru care federalii au decis ca în aceste sectoare să se intre doi pe un tichet. Și așa, suma de 50.000 lei este considerată mare pentru nivelul fotbalului românesc, dar mai ales cel de trai.

Partida i-a fost încredințată băimăreanului Cristi Balaj, care va fi ajutat de asistenții Ioan Onicaș și Cristian Nica.

D. SCRIDON

Oină

ECHIPA DIN ALMAȘ - LOCUL V PE ȚARĂ

Zilele trecute, la Turnu Măgurele s-a desfășurat finala C.N. Școlar de oină. Printre cele 13 județe aliniate la start s-a numărat și echipa de băieți a Școlii Generale din Almaș, pregătită de profesorii Silvius Avram și Octavian Lupei. Cu rezultatele: Almaș - Dâmbovița 2-1, Almaș - Călărași 8-6, Almaș - Iași 2-10, Almaș - Gorj 4-3, Almaș - Suceava 2-9 și Almaș - Prahova 10-8, sportivii arădeni s-au clasat pe un merituos loc V. Felicitări acestor copii pentru rezultat și pentru faptul că mai practică acest sport, atât de uitat în comparație cu altele.

A. C.

CAMPIONATUL JUDEȚEAN „ONOARE"

SERIA A

Rezultatele etapei a XXVIII-a: Voința Macea-Victoria Felnac 3-1; Stăruința Dorobanți-Partizan Satu Mare 3-1; Foresta Sânpetru German-Unirea Șeitin 4-2; A.S. Vinga - Voința Zimandul Nou 2-0; Victoria Zăbrani-F.C. Sânleani 2-3; Glogovăț '99 - Inter Zimand Cuz 1-3; Unirea Sântana-Olimpia Bârzava 0-3. Podgoria Ghioroc a stat.

Clasament

1. Bârzava	26	19	4	3	69-31	61	(+22)
2. Macea	27	18	6	3	62-19	60	(+18)
3. Zimand Cuz	26	19	1	6	81-32	58	(+19)
4. Zimandul Nou	26	14	3	9	48-39	45	(+6)
5. Sânleani	26	14	3	9	62-50	45	(+6)
6. Dorobanți	26	13	1	12	61-64	40	(+1)
7. Șeitin	26	12	2	12	62-53	38	(-1)
8. Ghioroc	26	10	2	14	67-68	32	(-7)
9. Vinga	26	9	3	14	45-47	30	(-9)
10. Zăbrani	26	9	3	14	44-64	30	(-9)
11. Sp. German	26	9	3	14	42-63	30	(-9)
12. Felnac	27	9	1	17	60-72	28	(-11)
13. Satu Mare	26	8	4	14	48-74	28	(-11)
14. Glogovăț '99	26	8	2	16	46-79	26	(-13)
15. Sântana	26	6	0	20	34-76	18	(-20)

Etapa următoare (duminică, 9 iunie 2002): Ghioroc-Dorobanți, Satu Mare-Sp. German, Șeitin-Vinga, Bârzava-Zăbrani, Sânleani-Glogovăț '99, Felnac-Zimand Cuz, Zimandul Nou-Sântana. Macea stă.

SERIA B

Rezultatele etapei a XXVIII-a: Crișul Alb Șicula-Cetate Dezna 9-0; Codru Hășmaș-Viitorul Șepreuș 3-1; Recolta Apateu-Victoria Berechiu 2-1; Olimpia Bocsig-Șoimii Șimand 0-2; Dacia Beliu - Flacăra Țipari 4-1; Progresul Nădab - F.C. Național Sintea Mare 2-4. Minesis Gurahonț și Dinamo Sebiș au stat.

Clasament

1. Șimand	25	19	2	4	75-33	59	(+20)
2. D. Sebiș	24	19	0	5	74-28	57	(+21)
3. Sintea Mare	24	18	2	4	76-36	56	(+20)
4. Șicula	25	16	1	8	71-44	49	(+10)
5. Șepreuș	24	11	2	11	50-55	35	(-1)
6. Nădab	24	10	2	12	59-69	32	(-4)
7. Apateu	24	10	2	12	40-61	32	(-4)
8. Bocsig	24	10	1	13	42-46	31	(-4)
9. Hășmaș	24	10	0	14	43-60	30	(-6)
10. Berechiu	25	9	2	14	54-63	29	(-7)
11. Țipari	25	9	1	15	47-55	28	(-8)
12. Gurahonț	24	7	4	13	47-57	25	(-8)
13. Beliu	24	7	1	16	53-76	22	(-14)
14. Dezna	24	4	2	18	31-79	14	(-23)

● Forest Moneasa și Dinamo Zărand au fost excluse din campionat.

Etapa următoare (duminică, 9 iunie 2002): Sintea Mare-Beliu, Gurahonț-Șicula, Dezna-Hășmaș, Șepreuș-Apateu, Berechiu-Bocsig, D. Sebiș - Nădab. Șimand și Țipari stau.

TRAGEREA LA SORȚI A MECIURILOR DE BARAJ PENTRU DIVIZIA A

Formația divizionară B Cimentul Fieni va întâlni echipa Sportul Studențesc, iar Farul Constanța va juca cu FC Baia Mare (Divizia B) în cadrul partidelor de baraj pentru Divizia A, s-a stabilit, marți, în urma tragerii la sorți efectuate la sediul Federației Române de Fotbal (FRF).

Partidele tur vor avea loc sîmbătă, de la ora 18.00, pe terenul primelor echipe, iar returul se va disputa pe 12 iunie, de la ora 17.30.

Tenis de câmp

CUPA SARMIS

La sfârșitul săptămânii trecute, orașul Deva a găzduit Cupa Sarmis la tenis de câmp. Trei participanți ai sportului alb de la CS Astra Arad, pregătiți de Ionel Crișan au reușit clasarea pe podium: **cat. 11-12 ani:** Rafaela Don - loc I și Lucia Crișan - loc II; **cat. 8-10 ani:** Raul Stănescu - loc III.

A. C.

CUPA MEDICILOR

Sâmbătă și duminică a avut loc pe terenurile bazei sportive „Tenis Club Pro", concursul de tenis de câmp dotat cu „Cupa Medicilor" și rezervat categoriei profesionale menționate. S-a evoluat exclusiv la dublu, proba fiind câștigată de cuplul Mihăilescu-Lazăr, care a trecut de Pop-Gușet cu scorul de 6-4, 6-3 în cadrul finalei. Locul 3 a fost ocupat de V. Krieger și A. Fărcuțiu, aceștia învingând perechea Damian - Mihuța cu 7-5, 6-4.

A. M.

SC EXPERT SA

lichidator al **SC AGROZOOTEHNICA CEALA SA Arad**, anunță vânzarea conform Legii 64/95 prin licitație publică, deschisă, cu strigare a următoarelor active proprietatea **SC AGROZOOTEHNICA CEALA SA: FERMA 5 NĂDLAC,** creștere porcine, activ situat la 1 km înainte de intrarea în Nădlac, jud. Arad, compus din: clădiri, construcții speciale și teren în suprafață de 11.467 mp, având prețul de pornire de 1.347.185.400 lei. **Prețul nu conține TVA. Licitația va avea loc în data 17 iunie 2002, ora 12,00 la sediul societății din Arad str. Dumbrava Roșie nr. 1.** Contravaloarea caietului de sarcini este de 1.000.000 lei. Caietul de sarcini poate fi achiziționat, la sediul societății lichidatoare din Arad spl. Magheru bl. 303 sc. B ap.17. Taxa de participare la licitație (nerambursabilă) este de 1.000.000 lei. Garanția pentru înscrierea în licitație este de 10% din valoarea de pornire. Înscrierile, achitarea taxei de participare, achitarea contravalorii caietului de sarcini și depunerea garanției pentru licitație se pot efectua până la data de 14 iunie 2002, ora 15,00. Relații la tel. 057/259.740 sau 093-562.433 d-na Farcaș Adina.

Pentru activele neadjudecate licitația se va relua în data de 01.07.2002. (C.A.)

AUTOHTON ALLPIC S.A.

Timișoara, Aleea Viilor nr. 24
Incinta AGROTRANSPORT (Mehala)
Tel/fax: 056.294.973;
Tel: 143.278; 242.208

NOU - EUROPROFILE IPE, HEA, HEB!

OFERTĂ PROMOȚIONALĂ

- ▼ Tablă Zn 0,4 mm - 17.501 lei/kg (112.010 lei/coală)
- ▼ Tablă Zn 0,5 mm - 17.108 lei/kg (136.870 lei/coală)
- ▼ Tablă striata lacrima 4 x 1000 x 6000 mm - 14.500 lei/kg
- ▼ Țeavă neagră instalații 1/2" - 15.413 lei/m; 3/4" - 19.994 lei/m; 1" - 32.347 lei/m; 1 1/4" - 39.803 lei/m; 1 1/2" - 44.157 m; 2" - 69.283 lei/m; 2 1/2" - 86.449 lei/m; 3" - 107.575 lei/m; 4" - 170.059 lei/m;
- ▼ Tablă decapată de la 0,4 mm - 3,75 mm;
- ▼ Tablă groasă LTG, LBC de la 3 mm - 150 mm

la prețuri promoționale.

Prețurile nu includ TVA.

Distribuitor autorizat:
ISPAT - SIDEX S.A.
DUCTIL și DUCTIL STEEL, BUZĂU,
ARMĂTURA CLUJ,
INTFOR GALAȚI,
PETROTUB ROMAN,
SILCOTUB ZALĂU,
ZIMTUB ZIMNICEA (9397724)

s.c. G.I. MOTOR S.R.L.

REDUCERI DE PRET

3% 5% 7% 10% 15%

Toata gama de materiale de constructii

PRIN DEPOZITELE DIN:

GARA MARE: ► 093183105
GARA ARADUL NOU: ► 057.288.009
GARA LIPOVA: ► 057.562.388
Str. EFTIMIE MURGU colt cu Str. PADURII: ► 057.256.243
(ÎN LIMITA STOCULUI DISPONIBIL)

PLOUA CU PRETURI MICI LA GI MOTOR !

G.I. MOTOR
BD. DRAGALINA 2
TEL: 057.251.417
e-mail: gimotor@xnet.ro

GI MOTOR (C.A.)

INTERNET NON–STOP!

NET cafe

Jocuri noi
pe calculatoare performante!
11 posturi de lucru Compaq, Pentium 4, ecran extra plat, DVD, placă audio.
Arad, str. Eminescu 55-57 (casa Jelen în curte)
(C.B.)

Noi locuri de muncă la Leoni Wiring Systems Arad

18.000 angajați în întreaga lume

Clienți principali: Rover, Land Rover, General Motors, Porsche, Rolls Royce, Daimler Chrysler, Audi / VW

3 Divizii: Fire, Cabluri, Sisteme electrice

În Arad Am început producția în mai 1999

Fabricăm sisteme electrice pentru Rover și Land Rover din Marea Britanie

În prezent avem 1300 de angajați, si dorim sa ne dublam numarul pana la sfarsitul anului 2002.

Candidații /candidatele trebuie
- Să aibă stare fizică bună
- Să aibă acuitate vizuală bună
- Să poată lucra în echipă
- Sa fie disponibili pentru un program flexibil
- Să aibă dexteritate manuală

Leoni Wiring Systems oferă:
- Salarii competitive
- Calificare la locul de muncă
- Transport gratuit la și de la fabrică
- Echipament gratuit de lucru
- Locuri de muncă moderne și curate
- Aer condiționat în incintă
- Oportunități de promovare
- Instruire
- Asistență medicală

Dacă sunteți interesat

Completați un formular de candidatură, atașați o fotografie și o scrisoare de recomandare. Formularele de candidatura se gasesc si se pot depune la sediul Camerei de Comert si Industrie , str Closca nr 5 Arad, la Secretariat.

Sediul nostru se extinde și noi oportunități vor apărea întrucât producția în România va crește în următoarele 12 luni.

Pentru informații suplimentare, vă rugăm contactați:

Raluca Hera – Asistent Resurse Umane
LEONI Wiring Systems Arad
Tel: 275111

THE QUALITY CONNECTION
LEONI
Wire · Cable · Wiring Systems

SC ACTIV GROUP SRL

Lichidator al SC AGROINDUSTRIALA ŞAGU SA, cu sediul în jud. Arad, loc. ŞAGU FN, anunță vânzarea conform Legii 64/1995 prin licitație publică deschisă, cu strigare a următoarelor active aparținând societații debitoare:

A. bunuri imobile

DENUMIRE ACTIV	VALOARE DE PORNIRE A LICITAȚIEI
SEDIU AGROINDUSTRIALA ŞAGU	10.800.000.000
Teren incintă - LOCUINȚE ŞAGU	81.000.000
Teren incintă - FERMA NR. 4 - ŞAGU	225.000.000
Teren incintă - FERMA NR. 5 - ŞAGU	234.000.000
Teren incintă - FERMA NR. 1 - SÎMPETRU GERMAN	135.000.000
Teren incintă - ANEXA FERMA NR. 1- SÎMPETRU GERMAN	76.500.000
FERMA NR.2 - SÎMPETRU GERMAN	8.550.000.000
LOCUINȚE şi teren incintă ATELIER - SÎMPETRU GERMAN	405.000.000

B. bunuri mobile
- **combină New Holland TX-66** la preț de **1.734.000.000 lei**
- **combină E 281** cu prețul de **12.000.000 lei**
- **cultivatoare combinatoare** cu prețuri între **6.000.000 - 7.200.000 lei**
- **maşini MA6** cu prețul între **4.800.000 -7.200.000 lei**
- **aparate de stropit** cu prețuri între **15.000.000 - 18.600.000 lei**
- **remorci cisterne 3,6** cu prețuri între **12.000.000-30.000.000 lei**
- **remorcă RM 13** la preț de **24.000.000 lei**
- **remorci RBA** cu prețuri între **9.000.000-12.000.000 lei**
- **bazin combustibil** cu prețul de **1.200.000 lei**
- **pompă submersibilă** la prețul de **1.600.000 lei**
- **aeroterme electrice** cu prețuri între **3.500.000-4.900.000 lei**
- **stații Motorola** cu prețuri între **2.400.000-3.600.000 lei**
- **mobilier divers**

C. Construcții casate, extratabulare, fără terenul aferent:
- **GRAJD + MAGAZIE + ŞOPROANE,** loc.**Şagu,** la prețul de **35.000.000** lei

La bunurile mobile şi imobile s-a aplicat o reducere de 10% a prețului de pornire a licitației, față de licitațiile anterioare.

La prețurile menționate în listă se adaugă TVA-ul. Regulamentele de organizare licitației, pentru fiecare categorie de bunuri, caietele de sarcini pentru bunurile imobile, precum şi informații suplimentare privind bunurile şi construcțiile scoase la licitație se pot solicita la sediul societății debitoare şi la sediul SC "ACTIV GROUP" SRL, P-ța Avram Iancu, nr. 10, ap.3. Licitația va avea loc în data de **07.06.2002,** începând cu ora **11.00**, la sediul SC "AGROINDUSTRIALA ŞAGU" SA Pentru bunurile ne-adjudecate, licitațiile se vor relua în fiecare zi de vineri a săptămânii, la ora 11.00, după o publicitate prealabilă. Taxa de participare la licitație, nerambursabilă, este de 500.000 lei/participant, pentru bunuri imobile şi 100.000 lei/participant, pentru bunuri mobile. Garanția pentru înscrierea la licitație este de 10% din valoarea de pornire a licitației pentru fiecare bun.Cumpărarea caietelor de sarcini pentru bunuri imobile, achitarea taxei de participare, achitarea garanției de participare la licitație şi înscrierea se pot face până cu o oră înainte de începerea licitației. Relații la SC "AGROINDUSTRIALA ŞAGU" SA, dna Jurcă Florica, tel. 057/418.044 sau SC "ACTIV GROUP" SRL tel 057/214.821, 094/697.814 dl. Biriş Ioan. (C.A.)

Romania Data Systems,

rds.

cea mai importanta companie de transmisii de date si acces Internet din Romania, angajeaza personal la filiala Arad, pentru urmatorul post:

I. SALES REPRESENTATIVE (cod pozitie srAR)

Cerintele postului:
- Studii suprioare de specialitate
- Experienta in vanzari si activitati de marketing
- Cunoasterea temeinica a pietei locale
- Putere de munca
- Seriozitate
- Responsabilitate
- Cunostinte de limba engleza
- Permis de conducere

Se solicita disponibilitate imediata.

Se ofera:
- Salarizare motivanta, in functie de realizari
- Mediu de lucru dinamic

Persoanele interesate sunt rugate sa trimita un CV si o scrisoare de intentie pana la data de 10 iunie 2002 la: angajari@rdsar.ro sau la fax 228201.

***Contor Zenner România SA Arad** angajează pentru departamentul informatic responsabil marketing, pentru promovare şi vânzare aplicaţii informatice.*

Cerinţe:
- *studii superioare de preferinţă de specialitate*
- *minim doi ani experienţă în domeniu*
- *vârsta maximă 40 ani*
- *spirit de iniţiativă*
- *cunoştinţe bune de utilizare PC (Word, Excel, Power Point)*
- *abilităţi de comunicare, negociere şi prezentare*
- *cunoştinţe bune de limba engleză*
- *prezenţă agreabilă*
- *spirit de iniţiativă*

Contor ZENNER

*Rugăm persoanele interesate să depună CV-ul şi o scrisoare de intenţie, **până în data de 11.06.2002**, direct **la sediul din Calea Bodrogului, nr.2-4**, sau să le transmită prin fax **(208504)** sau prin **e-mail (office@sysrom.ro)**. Doar persoanele selectate vor fi contactate pentru intervievare.*

Relaţii suplimentare la tel. 208451, 208504 sau direct la sediul firmei.

CAMPIONATUL MONDIAL DE FOTBAL 2002

ÎN DIRECT, PE ECRAN PANORAMIC!

BAR ROCK

HOTEL PETROL RESIDENCE

ARAD, P-ŢA POMPIERILOR

(c.b.) **SNP PETROM SA**

SUCURSALA PECO ARAD

AGENTIA COMERCIALĂ ARAD

ANIVERSĂRI

Astăzi, la ceas aniversar, urăm distinsului nostru director,

ing. HORVAT IOAN,

„LA MULŢI ANI!", sănătate deplină, succese în viaţă şi multă fericire în sânul familiei. Colectivul AUTOGARA Arad. (17419)

MATRIMONIALE

TÂNĂRĂ atrăgătoare, ofer clipe de neuitat. Telefon 094.160.682.

SEXI, senzuală, sunt „sclava" fanteziilor tale. Ah! iubitule. Eliberează-mă. Telefon 091.778.190. (/17259)

VÂNZĂRI APARTAMENTE O CAMERA

Vând apartament 1 cameră, central, îmbunătăţit, Legea 112, 6.500$ negociabil. Telefon 285941. (17292)

Vând garsonieră cf. I, central, Buşteni, apă caldă + rece, recent renovată, preţ 5.200 $. Telefon 246363, 094 850 648. (16814)

Vând garsonieră, 4.000 $, negociabil. Telefon 256098; 095.879.247. (17124)

Vând garsonieră confort III, îmbunătăţită, Fortuna, bloc A10/1A, etaj 4, ap. 95, 2.300 $, negociabil. Telefon 091.269.721. (17168)

Vând apartament o cameră, mobilat. Informaţii telefon 057-277887. (17309)

Vând urgent garsonieră cf. I, cu îmbunătăţiri, contorizată. Telefon 212314 sau 093 067 838. (17316)

VÂNZĂRI APARTAMENTE DOUĂ CAMERE

Vând 2 camere UTA, etaj intermediar, 70 mp, îmbunătăţiri, 12.800 USD. Telefon 270856; 096.231.477. (17178)

Vând apartament ultracentral (Ziridava) 2 camere cu dependinţe, etaj I, balcon, ideal cabinet, birou. Telefon 094.784.443. (17261)

Vând apartament central, 2 camere, et. IV. Telefon 285501. (16843)

Vând apartament 2 camere, Podgoria. Telefon 057-233373 sau 095 337 204. (16604)

Vând apartament 2 camere, clima, garaj, zona Alfa. Telefon 094.517.763. (17212)

Vând apartament 2 camere, îmbunătăţit, Fortuna. Telefon 272854 şi 349058. (17287)

Vând apartament central, 2 camere, ideal birouri, firme, 15.000$. Telefon 235681. (17314)

De vânzare apartament 2 camere, situat în Piaţa Spitalului, bl. 1A, et. I, ap. 3, deasupra Patiseriei Miky, transformat în sediu de firmă, cabinet. Dotări: tavan fals, pereţi rigips, geamuri şi uşi termopan, granit negru, uşă blindată, preţ 20.000 USD. Telefon 254540 sau 093 374 553. (17322)

Vând apartament spaţios, 2 camere, 2 balcoane, et. I, Vlaicu, bl. Z.25, 13.000 USD. Telefon 229180; 094.151.146. (1857877)

VÂNZĂRI APARTAMENTE TREI CAMERE

Vând apartament central la casă, Legea 112, 80 mp, str. M. Eminescu, nr. 50, tot confortul. Telefon 210288; 094.522.034. (16978)

Vând apartament 3 camere, decomandate, pivniţă, garaj, Z32. Telefon 218563. (17321)

Vând apartament 3 camere, central, ocupabil. Telefon 057 - 252715. (16421)

Vând avantajos apartament 3 camere, Vlaicu, aranjat, mobilat, ocupabil imediat. Telefon 094.604.076. (17210)

Vând apartament 3 camere confort I, parter înalt, balcon şi pivniţă, Făt-Frumos, 15.000 USD. Telefon 254672 seara sau 092.408.680. (17246)

Vând (schimb cu casă în Arad-Vladimirescu), apartament 3 camere, ultracentral, str. Horia, etaj 4/4, acoperiş ţiglă, bloc cărămidă, vedere pe două părţi, 2 pe palier, contorizat; faianţă, gresie, parchet, instalaţii sanitare noi. Telefon 057 - 252066.

Vând apartament 3 camere, situat în Alfa, bl. 65, sc. A, et. III, ap. 12, preţ la vedere. Telefon 250932. (17279, 17280)

VÂNZĂRI APARTAMENTE PATRU CAMERE

Vând 4 camere Micălaca, etaj intermediar, garaj, îmbunătăţit, 16.000 USD. Telefon 253364; 096.231.477. (17178)

Vând apartament asociaţie, suprafaţă mare, 4 camere, ultracentral, garaj, 48.000 USD. Telefon 270856; 092.257.409. (17178)

Vând apartament 4 camere, lângă Billa, 2 garaje. Telefon 057-267793. (16754)

Vând apartament 4 camere, Micălaca, zona 700. Informaţii telefon 094 245 879. (17335)

VÂNZĂRI CASE

Vând casă mare, Pârneava. Telefon 253661. (17209)

Vând casă central, subsol, parter, mansardă (nefinisată), curte 130 mp separată, fără intrare auto, intrare sub poartă comună cu încă o familie, în rest totul separat, ideal firme sau comunităţi religioase, preţ 25.000$. Telefon 214416, 250890, 093 852 189. (17172)

Vând casă P+2 cu teren aferent 1.900 mp, amplasată la şoseaua DN7 în centrul localităţii Bârzava nr. 108, preţ 25.000 Euro. Informaţii după ora 20, telefon 251819. (16256)

Vând casă str. M. Kogălniceanu 33, 500 mp, singur în curte. Telefon 210288, 094.522.034. (16978)

Vând sau schimb urgent 2 case mari, cărămidă, Calea Timişorii 202, 204, gresiate, lavabile, apă curte, canalizare, grădină 3.600 mp, front stradal 40 mp, tot nou. Telefon 287773; 095.862.042. (17027)

Vând casă în Poltura, str. Moldovei 32, 11.000 Eu. Telefon 289184. (1857865)

Vând construcţie cu peste 1.000 mp pe patru nivele, în zonă de agrement, preţ 59.000 USD. Telefon 057/531122; 092.659.084. (16987)

Vând casă Micălaca, suprafaţa 1.230 mp, preţ 33.000 Eu, negociabil. Telefon 092 226 403, 092 620 267. (17119)

Vând casă mare în Sântana str. Oituz 15, bună pentru privatizare. Telefon 092.238.350; 057-462412; 059-268076. (15395)

Vând casă, sat Horia, 5 camere, bucătărie, baie, încălzire centrală, grădină, dependinţe. Telefon 532136. (17127, 28)

Ocazie unică! Vând CASĂ de VACANŢĂ în staţiunea MONEASA, confort deosebit, amplasată într-un loc pitoresc, măsurând 1.300 mp. Informaţii telefon 093.061.459. (9397689)

Vând casă în Peregul Mic, cu 2 camere, bucătărie, cămară, antreu, grădină plus anexe gospodăreşti. Telefon 237447 sau 092.662.767. (17208)

Vând casă mare pe colţ, Grădiste, construcţie nouă P+M. Telefon 092.981.033. (17268)

Vând urgent casă în Săvârşin, Valea-Mare nr. 81. Telefon 557369. (17270)

Vând casă sat Horia, nr. 594, preţ 290.000.000 lei. Telefon 057 - 532170 sau 095.142.917, zilnic. (17231

Vând casă cu grădină în Lipova (Radna). Informaţii telefon 561282 sau 093 474 418. (9877111)

Vând ieftin casă cu grădină în Vladimirescu. Telefon 093 851 860. (17291)

Vând (schimb cu apartament + diferenţă) casă Felnac, 1.440 mp la şosea, cu tot confortul. Telefon 411184. (17282)

Vând casă mare, centrală, în zona Poliţiei. Telefon 282288. (17343)

Vând casă comuna Şagu, 5 camere, baie, pivniţă, anexe + grădină. Telefon 275293, 418181. (17277)

Vând urgent casă Variaşul Mare nr. 82, 2 camere, bucătărie, hol, cămară, grajd pentru 10 vaci cu corlat betonat, cotete, cotarcă, garaj + grădină mare. (17302)

Vând casă str. Pădurii, 3 camere, bucătărie, baie, front stradal 20 m. Telefon 281620, 368060. (17299)

Vând casă comuna Macea nr. 34, 3 camere, anexe, grădină, preţ negociabil. Telefon 280274. (17348)

Vând casă cu grădină 1000 mp, Arad, Turdei nr. 1, preţ 30.000 $, negociabil. Telefon 274713, orele 16-19. (1857878)

VÂNZĂRI SPAŢII

Vând spaţiu comercial, zona III, 140 mp. Telefon 094.764.597. (17155)

Vând SPAŢIU COMERCIAL cu acces din două străzi, semicentral, posibilităţi extindere. Telefon 094.534.684. (16887)

Vindem CABANĂ (Motelul CĂPRIOARA) construcţie nouă, 5 nivele din Staţiunea STRAJA, judeţul HUNEDOARA, cota 1400, zonă defavorizată, 64 locuri cazare, BAR, BUCĂTĂRIE, dotate STIL OCCIDENTAL. Telefon 092.211.566; 092.566.895. (16251)

Ofetă de sezon! Vând urgent bar cu terasă pe Ştrandul Neptun, preţ 6.000 $ negociabil. Informaţii telefon 093 198 095, 091 285 073, 057-218763. (15341)

Vând (închiriez) două camere, hol, locuibile, plus două hale producţie, toate condiţiile, preţ 9.500 USD. Telefon 278522. (15987)

Vând urgent P+1, ideal producţie, depozit, zonă centrală, toate utilităţile. Telefon 214196, 094 568 863. (17312)

Vând gheretă metalică, alarmă, pirostop, frigider, maşină cusut, boiler electric, chiuvetă, rafturi, pult, navete bere, Indagrara, cola. Telefon 368923, 093 002 538. (17321)

VÂNZĂRI TERENURI

Vând 4.890 mp teren (fost vie), în zonă de agrement, Valea Crucii - Păuliş. Telefon 095.315.895. (16966)

Vând loc de casă (1.200 mp) în Curtici, str. Grăniceri, preţ convenabil. Telefon 229117, 273522, 095.511.481.

Vând terenuri intravilane în Aradul Nou, 500, 1000, 1.500 mp, preţ 10 $/mp. Telefon 286744, 092.690.350. (17247)

Vând 10 ha pământ, Calea Timişorii. Telefon 288286. (17310)

VÂNZĂRI AUTO

Vând combină Gloria C14, stare perfectă. Telefon 095 421 904.

Vând SEMIREMORCI BASCULANTE şi cu PRELATĂ, noi, leasing. Telefon 092.698.870, 092.294.646. (2366393)

Vând COMBINĂ de porumb ştiuleţi, sârbească, pe 2 rânduri, cu buncăr hidraulic, marca ZMA 2 K, tractată şi cu tractor Fiat, preţ 2900 USD (sau lei) negociabil. Telefon 093.089.315.

Vând coasă mecanică rotativă şi alte utilaje agricole. Telefon 095.434.753. (1855661)

Vând ARO 320 camionetă, direcţie nouă, 1.500 Euro, negociabil. Telefon 095.522.260. (16989)

Vând motostivuitor Balkancar de 1,6 to şi 3,5 to. Telefon 096.612.191. (1857853)

Vând 2 anvelope 315 - R - 80 - 22,5, preţ 2.500.000 lei/buc, negociabil. Telefon 349615. (17028)

Vând Daewoo Espero 1,8 AC, an 1998 iunie, 46.000 km, înmatriculat, stare impecabilă. Telefon 092 250 593. (16737)

Vând TV dubă, motor Braşov în stare bună de funcţionare. Informaţii Moţ Ioan, sat Zimbru nr. 23, Gurahonţ. (1154694)

Vând Dacia 1310, an fabricaţie 1995, culoare albastru metalizat, stare excepţională, preţ 1.600 $, negociabil. Telefon 094.869.139. (17151)

Vând Renault 18, motor 1,6, 5 viteze, uşi automate, geamuri electrice. Telefon 214413; 090.538.368. (17170)

Vând Dacia 1310, an 1999, gri metal, 2.000 Euro sau schimb cu Dacia veche ori tamponată, plus diferenţă. Telefon 274157; 096.614.417. (17182)

Vând Dacia 1310, din 1983, 500 Euro. Telefon 091.331.729. (17192)

Vând Mercedes Cobra, neînmatriculat, 750 Euro, negociabil şi Ford Taunus, înmatriculat. Telefon 095.087.431. (16647)

Vând casetă de direcţie pentru Audi A4 sau VW Passat, 2.500 EU. Telefon 093.516.186. (17083)

Vând combină Claas, masa 2,80 în stare foarte bună de funcţionare, cu piese de schimb. Telefon 095.596.616. (17235)

Vând U-650, stare funcţionare. Telefon 513111; 094.147.714. (1154594)

Vând C.14, cu turbosuflantă, 1998. Informaţii localitatea Şicula nr. 265. Telefon 326138. (1154595)

Vând Dacia papuc, avariată, CIV, 1988. Telefon 093.048.279. (1154596)

Vând microbuz 8+1 Fiat Ducato, an '95 Diesel, preţ 16.800 $. Telefon 094.592.272; 057 - 274491, seara. (17222)

Vând Dacia 1300, an 1975. Cumpăr pene noi şi vechi, str. Hunedoarei nr. 4. (17288)

Vând tractor U650M, cultivator şi maşină semănat păioase. Telefon 352813, 092 223 385. (1855672)

Vând Dacia Break, 89, stare foarte bună. Telefon 368557, 093 413 115. (17301)

Vând urgent Ford Sierra 85, neînmatriculat, benzină, stare foarte bună. Telefon 214196, 094 568 863. (17312)

Vând camion Man cu Hiab 10 to şi piese auto Raba, Saviem. Telefon 288286. (17310)

Vând tractor U650, în stare de funcţionare, localitatea Horia nr. 109. Telefon 094 270 794. (17318)

Vând Renault 21, înscris, stare perfectă,preţ negociabil, zilnic, Sânleani 168. Telefon 381537. (17317)

Vând piese Renault 18 şi 21, zilnic Sânleani 168. Telefon 381537. (17317)

Vând Dacia 1300, an fabricaţie 1979, stare bună, VT 2003, 12.500.000 lei, negociabil. Telefon 467214. (9646974)

Vând VW Passat, 1,8, benzină, an 1991, preţ 5.150 USD, negociabil. Telefon 261679, după ora 19. (17321)

Vând, prin dezmembrare, piese motor, capacitate cilindrică 1187 şi altele de la Opel Kadett Caravan. Telefon 090 495 317. (17324)

Vând Dacia 1300, an 80, nr. noi, 380$ negociabil. Telefon 090 510 983. (17340)

Vând camionetă Ford Tranzit 1,5 t Diesel, stare bună, 1.700$. Telefon 090 671 729. (17345)

Vând Audi A4, 2001, cap tractor Mercedes Actros, 1997. Telefon 092 251 555. (17342)

Vând autocamioane. Telefon 093.404.010. (17400)

Vând Dacia, 1998, perfectă, 1750 $; Dacia Nova, 1999, impecabilă, vişinie, 2550 $. Telefon 095.489.918. (17405)

Vând Dacia Nova, 1997, gri metal, 38.000 km, alarmă, volan reglabil, protectoare, un proprietar, 68.000.000 lei. Telefon 095.674.736. (17405)

Vând Dacia 1300, CIV, numere noi, toate taxele la zi, stare bună de funcţionare, 450 $. Telefon 094.786.964. (17402)

Vând Mobra 50, completă, numere vechi, talon, stare bună, 2,5 milioane lei. Telefon 094.786.964. (17402)

Vând Dacia 1300, stare bună, 530 $. Telefon 219444; 090.096.800. (1857880)

Vând Dacii din 1996, 1997, 2000, preţuri negociabile. Telefon 218317; 095.646.497. (1857874)

(Continuare în pagina 14)

(Urmare din pagina 13)

VÂNZĂRI ELECTRO

NOU! Doriți să cumpărați și nu aveți bani? Nici o problemă! Noi vă oferim APARATURA ELECTROCASNICĂ second hend, în rate, cu AVANS ZERO (FRIGIDERE, COMBINE FRIGORIFICE, LĂZI, CONGELATOARE, TV COLOR, MAȘINI DE SPĂLAT, VIDEO, ASPIRATOARE, MOBILĂ LA COMANDĂ) și cu plata pe loc, prețuri avantajoase. Telefon Arad 259339, 094 706 321, Lipova 563145, 563027. (16136)

Vând mașină spălat automată, cuptor microunde, televizor color, video recorder; garanție. Telefon 214786. (16434)

Vând CASE MARCAT FISCALE, CÂNTARE și PLATFORME ELECTRONICE, NUMĂRĂTOARE de BANI. Telefon 282829; 272727. (f.2365911)

Vând TV COLOR diferite diagonale, cu telecomandă și garanție; MAȘINI SPĂLAT, preț avantajos, str. Unirii, nr. 4, orele 10-18. Telefon 284000. (16631)

Vând MAȘINI SPĂLAT AUTOMATE, preț 2.000.000 - 5.000.000 lei, garanție; TV COLOR preț 1.500.000 - 4.000.000 lei, cu telecomandă; garanție. Telefon 275681. (16631)

Vând TV color, moderne, garanție 6 luni. Telefon 057-287404. (16849)

Vând COMBINĂ FRIG, CONGELATOR SERTARE, MAȘINĂ SPĂLAT automată, cu garanție. Telefon 275277. (16957)

Vând VIDEO stare de funcționare, 25 EU, TELEVIZOR COLOR 50 EU. Telefon 275277. (16957)

Vând HDD IBM 40GB-7200 RPM, nou, 80$. Telefon 280260. (16981)

Vindem Pentium 2 - 233 MHz 32 RAM HD 2,3 GB CD ROM, sunet, boxe, monitor 14 - 200$. Telefon 280260. (16981)

Vindem Pentium 1 - 166 MHz 16 RAM HD 1,3 - 75$. Telefon 280260. (16981)

Vând ieftin televizoare color plastic, teletext, menu. Telefon 338090, Arad. (17072)

Vând mașini spălat automate, diferite modele, garanție, televizoare color, stereo. Telefon 251392. (17071)

Vând stații taxi performante, case marcat fiscale, instalații supraveghere. Telefon 284900. (16439)

Vând TV color între 1.600.000-3.700.000 lei, combine, congelatoare, lăzi frigorifice între 2.500.000-4.500.000 lei și mașini automate cu încărcare pe sus, între 3.100.000-4.500.000 lei. Ofer garanție. Telefon 274600, orele 9-19 sau 241355 orele 20.22. (17118)

Vând PI 166 la 70 USD; 200 Tower la 90 USD; 266 la 135 USD; Celeron 333 la 165 USD; 350 la 190 USD; monitoare 17" IBM la 110 USD; 133 la 55 USD; PI 233 la 120 USD. Telefon 057/256169. (17057)

Vând laptop Compaq Presario 1245 AMD-K62, AT 333 MHZ, Memorex 32 Mega Bytes Harddrive 4 GB Windows '98 4.10, 400 $ negociabil. Telefon 095.972.032. (17265)

Vând ladă frigorică 580 lt pentru răcit sucuri și bere. Telefon 092 473 386.

VÂNZĂRI DIVERSE

Vând contract căsuță la strand. Telefon 092 402 217.

Vând utilaje de moară (valțuri, site, mașini de griș, elevatoare etc). Telefon 090.538.697. (16989)

Vând PLASĂ GARD zincată - 22.000 lei/kg, toate dimensiunile; PLASĂ RABITZ 40.000 lei/kg; CUIE - 17.500 lei/kg; SÂRMĂ NEAGRĂ - 17.500 lei/kg; SÂRMĂ ZINCATĂ și ELECTROZI SUDURĂ, str. Vrabiei nr. 4. Telefon 289997, 094.289.997. (17034)

Vând boltari omologați, termoizolanți, calitatea I, din zgură, cărămidă sau beton, 14 modele, borduri, pavele. Telefon 095.634.885; 092.621.600. (12531)

Vând ierbicide, toate tipurile. Telefon 253973; 093.727.470. (16875)

Vând făină tip 550, cantități mari, preț 4.600 lei/ kg. Telefon 090 172 327. (1154637)

Vând termoteci, calorifere, fitinguri, toate noi, 36 rate. Telefon 090 848 239. (16730)

Vând PARCHET FAG, parchet laminat, PREȚURI MINIME. Telefon 235271; 094.555.338. (17190)

Vând moară mică pentru făină grâu/porumb, 200 kg/oră, 2.500 USD, investiție simplă și rapidă. Telefon 090.538.697. (16989)

Vând BCA 1.350.000 lei/mc; blocuri ceramice 12.000 lei/buc.; phoroterm Ungaria 1.450.000 lei/mc; țiglă 10 modele 5500-17.000 lei/buc; uși, ferestre, PAL, placaj, bitum, carton asfaltat, cărămidă, teracote, plăci azbociment, var, ciment, europaleți, etc. str. Pădurii nr. 69. Telefon 211272. (17032)

Vând, din dezmembrări, sere țeavă și sticlă. Telefon 094 649 637, 091 288 627. (17036)

Vând presă de balotat baloți normali, în stare funcționare. Telefon 462974. (1154643)

Vând făină import BL55, la saci de 50 kg. preț promoțional. Telefon 514749. (17068)

Vând BETON, MORTAR, ȘAPĂ, PREFABRICATE. Asigur utilaj, transport. Telefon 093 273 746. (17096)

Vând mobilă import Germania, second-hand. Telefon 289184. (1857864)

Vând făină BL55, import Ungaria. Telefon 091 585 650. (1857863)

Vând ROLETE PLASTIC import, ROLETE LEMN, JALUZELE. Telefon 059 - 478503; 095.594.415. (17099)

Vând ROLETE PLASTIC import; ROLETE LEMN, garanție. Telefon 059 - 134807; 095.827.725. (17101)

Vând EUROBOLȚARI termoizolanți cu certificat calitate 300x250x200, 8.200 lei/bucata, 1 mc - 550.000 lei, 1 boltar - 7,6 cărămizi. Telefon 281491; 092.381.750. (16708)

Vând urgent 2 mașini paste făinoase, 1 malaxor, rafturi și site pentru uscat, cântar. Telefon 095.315.895. (16966)

Vând cazan încălzire, boilere electric, mașină spălat automată, garnișe. Telefon 280511. (16948)

Vând COLȚARE, CANAPELE. Telefon 094.604.016, 286069. (16892)

Vând pui de carne, rasa Broiler, 3 săptămâni, 450 gr, 31.000 lei. Telefon 473047. (16928)

Vând NISIP, BALAST, în cantități MARI și MICI. Telefon 091 097 763. (17105)

Vând LEMNE FOC, NISIP, BALAST, la domiciliul clientului. Telefon 210771. (17105)

Vând LEMNE FOC, NISIP, BALAST, la domiciliul clientului. Telefon 277027. (17105)

Vând LEMNE FOC, NISIP, BALAST, la domiciliu. Telefon 214010, 093 686 877. (17109)

Vând termoteci Vaillant (3.500.000-8.500.000 lei), instanturi baie - bucătărie (1.500.000-2.500.000 lei), convectoare pe gaz, pompe de recirculare (1.000.000-2.500.000 lei), diferite piese de schimb. Garanție un an de zile. Telefon 090.249.544. (17107)

Vând cazan gaz Buderus, 60 KW, nou, ultramodern, computerizat. Telefon 092 344 705. (16796)

PUI de ȘIRIA! Vindem populației, la ferma „PRODAGRO CETATE" din ȘIRIA, PUI VII de circa 450 gr și PUI VII de peste 1,5 kg, vineri, 7 iunie, sâmbătă, 8 iunie. Informații telefon 094.577.826.

Vând pavele diferite modele. Informații telefon 276852 sau 094.618.414. (17131)

Vând vacă cu tăuraș, bună de lapte. Frumușeni nr. 370. Telefon 190. (17159)

Vând următoarele obiecte: dulap haine, 2 mese, recamier, 4 scaune tapițate, masă TV, covor mare, toaletă, scaune curbate, fotoliu, preț convenabil. Telefon 282967, orele 15-18. (17156)

Vând dușumele - 130.000 lei/mp și lambriuri - 145.000 lei/mp. Telefon 057/466201; 093.886.050. (Ag. Pâncota)

Vând garaj autorizat în Micălaca, zona 500. Telefon 094.556.665; 260148. (17148)

Vând produse de nutriție naturiste Herbalife. Telefon 287159; 095.251.105. (17199)

Vând mobilă cameră zi, mobilă bucătărie, dulap haine, aragaz, negociabil. Telefon 287853. (17211)

Vând convenabil îngrășăminte chimice și pompe pentru irigat. Telefon 090.453.828. (17219)

Vând căsuță agrement, din brad. Telefon 388321. (16721)

Vând 2 hale 37.000 EU, moară de grâu 10.000 EU (fără clădire), cisternă pe un ax, șnec scule de tâmplărie, plug 2 capuri și alte scule. Telefon 057 - 411186, 095.988.450, 092.542.004. (16717)

Vând birouri noi, diferite dimensiuni, mese televizor. Telefon 092.251.555. (16715)

Vând termoteka „Vaillant" 21 KW turbo, 225 $, negociabil. Telefon 057-240467; 092. 200.161. (17264)

Vând generator de curent 220V. Telefon 282744, după ora 16. (17254)

Vând pui Rottweiler cu pedigree din părinți campioni, pui născuți pe 21.04.2002, preț 100 $, negociabil. Telefon 289522 sau 094.608.032. (17274)

Vând UTILAJE necesare desfășurării activității de confecționare a ornamentelor pentru sicrie. Activitate unică, care funcționează în prezent. Telefon 093.677.666. (1857871)

Vând congelator ladă marca Bosch, 270lt și canapea mică extensibilă. Telefon 257010. (17244)

Vând sudură autogenă completă, strungărie completă, 2 blocuri motor 650, vinci 10 to-20 to, cutie ARO, girafă hidraulică, girafă în tiranți și alte piese (cricuri, șuruburi). Igna Petru, localitatea Socodor nr. 620, telefon 226. (1855671)

Vând plug cu 3 capete, prășitori cai și familii de albine. Telefon 095 496 812. (1855670)

Vând 2 covoare persane, mașină de cusut Singer Telefon 235681. (17314)

Vând mobilă cameră de zi din stejar masiv, model deosebit, preț 1.100 USD, ușor negociabil. Telefon 279485, după ora 15. (17313)

Vând 3 porci între 90 - 100 kg. Informații telefon 090 762 179. (17308)

Vând NISIP, BALAST, la domiciliul clientului. Telefon 271612 (17328)

Vând NISIP, BALAST, la domiciliul clientului. Telefon 092 677 547. (17348)

Vând 4.000 kg porumb boabe, preț avantajos. Informații telefon 270629, după ora 16. (17333)

Vând una pereche cai de muncă (iepe). Informații familia Dragalina, str. Lupești, comuna Vărădia. Telefon 557009, seara. (17334)

„TITO" ȘIRIA vinde PUI VII DE CARNE, cca 900 gr, preț 40.000 lei/ buc. Telefon 090 671 729. (17345)

Vând mobilă bucătărie italiană, frigider, aragaz dubu, hotă în bucătărie. Telefon 093 740 659. (17346)

Vând presă balotat, stare perfectă, Renault 4 furgon, Renault 4 înscrise, nr. noi, piese presă, cauciuc nou, combină, curele combine, pompă ierbicidat. Telefon 093 740 659. (17346)

Vând Termoteka nouă 14 KW, 250 $ și pompă recirculare, 50 $, negociabil. Telefon 094.786.964. (17402)

Vând colțare și canapele noi, plus SUA. Telefon 094.509.801; 270018. (17421)

Vând mobilă sufragerie trei corpuri, preț 3.000.000 lei. Telefon 093.449.605. (17424)

CUMPĂRĂRI TERENURI, IMOBILIARE

Cumpăr garsonieră, apartament 1-4 camere, chiar cu probleme financiare. Telefon 094 542 931, 279718. (17121)

Cumpăr apartament 1 cameră, exclus Alfa, Confecții, Vlaicu, 6 Vânători și intermediari. Telefon 261679, după ora 19. (17321)

CUMPĂRĂRI AUTO

Cumpăr talon Audi 80 butoiaș, an 1989-1990. Telefon 095.401.619, 062/490675. (17120)

CUMPĂRĂRI DIVERSE

Cumpăr VACI, VIȚELE, TAURI. Telefon 092.941.123; 288968. (17184)

Cumpăr bovine pentru sacrificare. Telefon 274744, 095 624 006, 094 294 666. (15634)

Cumpăr deșeuri fier vechi, cantități mari, preț avantajos, plata pe loc. Telefon 093.404.010. (16085)

Cumpăr bovine pentru sacrificare. Arad, telefon 057/287723. (16993)

Cumpăr porumb și grâu. Telefon 091.309.407. (17052)

Cumpăr grâu panificabil, minim 5 to, plata pe loc. Telefon 057-253646, 253395. (17077)

Cumpăr miei, calitatea I, între 18-25 kg, maxim 23 kg/media. Plata pe loc. Telefon 352711; 094.509.403; 094.626.935. (17171)

Cumpăr bancnote 500, 1000, 5000 forinți vechi, avantajos. Telefon 093.468.975. (17104)

Cumpăr cherestea nuc uscată și scândură din demolări. Telefon 095 240 881. (17306)

CERERI ȘI OFERTE DE SERVICII

SOCIETATE COMERCIALĂ angajează cu carte de muncă MUNCITORI NECALIFICAȚI; TRACTORIȘTI RUTERIȘTI și IFRONIȘTI (cu carnet de ruterist), domiciliul stabil în Arad. Telefon 270079. (17416)

Angajăm CONFECȚIONERE la mașini de cusut industriale și CĂLCĂTORI. Acordăm tichete de masă, str. Artileriei nr. 1, Poarta II ARIS. Telefon 256585. (16790)

SC GEAD PRODIMPEX angajează în domeniul încălțăminte, tăietori piele, cu experiență. Telefon 348525. (16942)

Angajăm BRUTARI CALIFICAȚI. Relații telefon 094 592 017. (1857859)

SOCIETATE COMERCIALĂ angajează 2 ELECTRICIENI DE ÎNTREȚINERE. Telefon 271669. (17084)

SC angajăm PERSONAL cu vârsta maximă 30 ani. Se oferă carte muncă, program flexibil, salar 4.900.000 lei. Telefon 276817. (17140)

Angajăm PERSONAL calificat și TINERI în vederea calificării, pentru bandă de tras, tălpuit, finisat, cusătoare la mașină cu coloană și ștrobel și CROITORI. Salarizare foarte avantajoasă. Relații la telefon 281518. (17154)

SILVANIA IMPEX, str. Renașterii nr. 60 (Micălaca), telefon 279624, angajăm PERSONAL. (17161)

RESTAURANT, angajăm OSPĂTARI, TINERI și FEMEIE pentru CURĂȚENIE. Telefon 211994, între orele 8-16. (17164)

TOP SECURITY angajează AGENȚI PAZĂ, zilnic, orele 9-11, P-ța Sârbească nr. 1 (în curtea bisericii). (17180)

Angajez COSMETICIANĂ, absolventă 2002. Informații telefon 232948. (17191)

Angajăm VÂNZĂTOARE pentru magazin cosmetice de lux, ceasuri și sticlărie, în Arad. Telefon 091.287.709; 013274444. (f. 2366449)

Angajăm MUNCITORI NECALIFICAȚI pentru depozit materiale construcții. Telefon 256189. (17237)

Angajăm VÂNZĂTOARE (maxim 30 ani) pentru raion ZIRIDAVA. Telefon 092.361.107. (17229)

Angajez SPĂLĂTORI AUTO, str. C. Brâncuși, nr. 4. Telefon 272500. (17136)

Angajăm AGENȚI COMERCIALI vechime minim 2 ani, salar atractiv. Depunerea CV, str. Posada, nr. 17 A. Telefon 259497. (17250)

Angajăm CONSILIER JURIDIC ZONAL (județele: Arad, Timiș, Hunedoara, Caraș-Severin). CONDIȚII: experiență în domeniul asigurărilor cel puțin 2 ani, foarte bună pregătire juridică, persoană dinamică, abilități de comunicare deosebite. Numai persoanele selectate vor fi contactate, CV în atenția Departamentului Juridic, dl. dir. Liviu Iacob. Fac 01-3205673. (17060)

Angajăm MUNCITORI necalificați; AGENT COMERCIAL. Telefon 270434, Calea 6 Vânători nr. 22. (17262)

Firmă profil auto angajează COORDONATOR comenzi (operare PC, cunoștințe domeniu auto, maghiară, germană). Telefon 279703. (17255)

Angajăm VÂNZĂTOARE îmbrăcăminte-încălțăminte cu experiență în domeniu. Telefon 092.440.508. (17271)

Angajez ZUGRAVI. Telefon 093 494 316. (17286)

Angajăm OPERATOR CALCULATOR numai cu experiență în REDACTĂRI ACTE NOTARIALE. Telefon 093.268.475; 256041. (17253)

Angajez urgent fete tinere în funcția de BARMAN - OSPĂTAR. Telefon 057 - 242055. (17228)

Angajăm MAȘINISTE și LUCRĂTORI MANUALI în domeniul încălțăminte. Telefon 270072. (17281)

FIRMĂ ÎNCĂLȚĂMINTE în CURTICI angajează CROITORI și MAȘINISTE cu experiență. Telefon 206164. (17289)

Angajăm ABSOLVENȚI FACULTATE TEHNICĂ, operare PC, carnet conducere. Telefon 289053. (f. 2366451)

ACTIVITATE INDEPENDENTĂ, persoane intreprinzătoare, orice profesie, 250$. Telefon 7897260, 094 331 156, 093 307 190. (17329)

Caut o bună gospodină pentru gătit și călcat, zilnic 8 ore, preferabil domicilul în Gai, Vlaicu. Relații la EXPO-MOBILA, Casa de Cultură a Sindicatelor, orar 9-17. (17338)

SC COMERCIALĂ angajează BARMANI-OSPĂTARI. Informații telefon 094 245 879. (17336)

FIRMĂ GERMANĂ angajează PERSOANĂ DINAMICĂ pentru activitate birou. Cerințe: limba engleză (germană constituie avantaj), operare calculator, disponibilitate perfecționare. Telefon 092.336.883. (17407)

MAGAZIN ALIMENTAR angajează VÂNZĂTOARE (carte de muncă), vîrsta maximă 30 ani. Telefon 251303. (17401)

PRESTĂRI SERVICII

Școala șoferi CARMEN ABCDE primește înscrieri, VICTORIEI 66. Telefon 255445. (16679)

SILDOR PROD, reparații - vânzări: FRIGORIFICE. Vânzare - montaj: AER CONDIȚIONAT. Telefon 270622. (c.)

UCECOM! CURSURI CALIFICARE, diplome internaționale, maseur, reflexoterapie, magnetoterapie. Telefon 252860. (15918)

Școala de șoferi col. RUSU LUCIAN face înscrieri. Telefon 283696. (17146)

Execut LUCRĂRI de CONSTRUCȚII (case, vile, depozit), LUCRĂRI DE FINISAJ (zugrăveli, faianțări, rigips). Telefon 264818; 094.471.916. (16960)

Efectuez TRANSPORT MĂRFURI INTERN - INTERNAȚIONAL, maxim 3 tone. Telefon 251580; 092.465.699. (16744)

SC execută toată gama LUCRĂRI CONSTRUCȚII, CONFECȚII METALICE. Telefon 092.275.563; 253036. (16666)

Executăm diverse CONSTRUCȚII, acoperișuri, mansarde, tencuieli, zugrăveli, instalații sanitare-electrice, parchetări. Prezentăm referințe. Telefon 258126, 094 624 033. (17323)

(Continuare în pagina 15)

(Urmare din pagina 14)

Autorizat, execut: RENOVĂRI, TENCUIELI, ZIDĂRII, FAIANȚĂRI, GRESIERI, ZUGRĂVELI. Telefon 219880. (17240)

ASOCIAȚIE FAMILIALĂ execută ARHIVAREA DOSARELOR la cele mai mici prețuri, atât la unități bugetare cât și la societăți. Telefon 094.285.248. (17258)

TAPIȚEZ, repar: CANAPELE, fotolii, rolete, vopsesc. Telefon 219412; 091.863.639; 093.884.767. (17256)

Execută, CONSTRUCȚII garanțial, acoperișuri, zidărie, tencuieli, zugrăveli, faianțări, preț avantajos. Telefon 096 749 020. (17303)

„WES" AER CONDIȚIONAT, FRIGORIFICE, CLIMATIZĂRI AUTO, reparații, vânzări, montaj. Telefon 092 556 562, 284857. (17330)

DIVERSE

TAMARA
se află în Arad la cererea clienților, cea mai puternică tămăduitoare, cu cele mai multe cazuri rezolvate. Anonim. Mulțumesc
TAMAREI,
m-a lecuit de impotență. Apelați, telefon 368624; 093.421.156. (17181)

Sunt din Reșița, mă numesc Ana Maria, am 30 ani, m-a părăsit bărbatul de 3 ani, lăsându-mă cu 3 copii, fără serviciu, nu știam ce să fac, ajunsesem disperată, o prietenă m-a îndrumat la prezicătoarea
AURELIA ARDELEANCA
și numai 2 ședințe mi-a adus soțul acasă, cerându-mi iertare. Acum am o viață liniștită. Contactați-mă la telefon cu orice aveți probleme: 093.924.535, Arad. (17108)

SC „IMOBILIARE ITALIANA" SA, Ghioroc, sat Chișoda nr. 59, km. 8+550m, stânga, județul Timiș, solicită acord de mediu pentru investiția „Hală prefabricată spații pentru producție mobilier, prestări servicii și depozitare" situată în Arad, DN7, F.N. Arad-Nădlac, partea stângă. Eventualele contestații se pot depune la Agenția pentru Protecția Mediului Arad, B-dul Dragalina nr. 16. (17272)

Cozmin din Arad, sincere mulțumiri
VALERIA ZENA,
mi-a dezlegat cununiile de la prima ședință. Telefon 057 - 231892; 094.288.220. (17116)

Unica și puternica, doamna LARISA,
femeia minunilor, care a făcut și face minuni în Arad și în țară, este venită în Arad cu noi plante și apă adusă în seara de Bobotează din Ierusalim. Sunați, telefon 091.957.633; 057/277888. (17244)

SC „AGROSEMENTI" SA Semlac nr. 526, județul Arad, solicită acord de mediu pentru investiția „hală prefabricată pentru depozit cereale", situată în Semlac, F.N. CF nr. 8057, DJ709, partea dreaptă. Eventualele contestații se pot depune la Agenția de Protecție a mediului Arad. B-dul Dragalina nr. 16. (17273)

Mihoc din Timiș, mulțumesc doamnei
MONALISA
că mi-a adus iubita înapoi. Telefon 057-242615. (17347)

SC HOLCIM ROMÂNIA SA cu sediul în București str. General Florescu nr. 8, dorește să obțină acord de mediu pentru o stație de betonare ecologică pe str. Câmpul Liniștii F.N. Arad. Eventualele contestații pot fi depuse la sediul I.P.M. Arad, B-dul Gen. Dragalina nr. 16. (17267)

SC „FOTO CRISTIAN" SRL dorește să obțină autorizație de mediu pentru atelier foto din Bd. Revoluției nr. 42. Contestațiile se pot depune la Inspectoratul de Protecția Mediului Arad, Bd. Dragalina nr. 16. (17307)

PRIMĂRIA COMUNEI ȘAGU reia licitația din data de 3 iunie 2002 pentru data de 17 iunie 2002, în aceleași condiții. (17344)

CITAȚII

Numiții RAȚ GHEORGHE și RAȚ MITRU ambii cu domiciliul necunoscut, sunt citați pentru data de 19.06.2002, ora 8, la Judecătoria INEU, dosar 527/2002, în calitate de pârâți, în proces cu FARCAȘIU GAVRILĂ, pentru ieșire din indiviziune. În caz de neprezentare, cauza se judecă în lipsă. (1154592)

Numiții IANOȘ ȘTEFAN și IANOȘ IOAN ambii cu domiciliul necunoscut, sunt citați pentru data de 13.06.2002, ora 8, la Judecătoria INEU, dosar 501/2002, în calitate de pârâți, în proces cu VALEA ILEANA, pentru ieșire din indiviziune. În caz de neprezentare, cauza se judecă în lipsă. (1154593)

Numiții: CIOBOTA CONSTANTIN și CIOBOTA ANA OLGA cu domiciliul necunoscut, sunt citați pe data de 19 iunie 2002, la JUDECĂTORIA ARAD, sala 99, în dosarul nr 4858/2002, având ca obiect ieșire din indiviziune. În caz de neprezentare cauza se va judeca și în lipsă. (17307)

Se citează la sediul JUDECĂTORIEI ARAD din Bd. V. Milea nr. 2-4, în dosarul Judecătoriei nr. 3615/2002, pentru data de 17 iunie 2002, orele 8 dimineața, la camera 66, pârâtul DAGAU VASILE, cu ultimul domiciliu cunoscut în Arad, str. Rândunicii nr. 37, în proces cu reclamantul CRUCEAN SILVIU și pârâta societatea Agricolă M. Eminescu Gai, având ca obiect majorarea pensiei de întreținere. (17341)

TURISM

AMAD TOURISTIK efectuează transport internațional SPANIA, ITALIA, PORTUGALIA, FRANȚA, GERMANIA, cu autocare moderne. Asigurări medicale. Rezervări zilnic, Arad, str. Cloșca, nr. 2, telefon 057 - 254453; 091.507.080. (3252)

Pletl
Asigură zilnic transport de persoane în GERMANIA pe ruta: Passau - Regensburg - Nürnberg - Würzburg - Aschaffenburg - Frankfurt - Giéssen - Siegen - Köln - Düsseldorf - Essen - Dortmund - Deggendorf - Landshut - Mühldorf - Augsburg - Ulm - Heilbronn - Stuttgart - Pforzeim - Karforuhe - Heidelberg - Mannheim. Călătorii în autocare noi, moderne, însoțitoare de bord, două bagaje gratuite, o masă caldă în UNGARIA. Cu plecare din KARLSRUHE: SPANIA, FRANȚA, PORTUGALIA. Intermediem asigurări medicale. NOU! Din 1 aprilie 2002, săptămânal excursie la COSTA AZAHAR, 11 zile (7 înoptări + mic dejun), 359 Eu. Informații și înscrieri, la AGENȚIILE PLETL din: ARAD, telefon 057/252291; LIPOVA - 057/561377; 563011. (c.)

SCHIMBURI

Schimb garsonieră cf. I cu apartament 2 camere, ofer diferență. Telefon 094 507 205. (17300)

ÎNCHIRIERI

Închiriez 2 spații comerciale, ultracentrale, nou superamenajate, 650 $, 350 $, str. Mihai Eminescu. Telefon 092.344.705. (16796)

Ofer spre închiriere spațiu Aradul Nou, ultramodern amenajat, 90 mp. Telefon 253973; 093.727.470. (16875)

Oferim spre închiriere SPAȚII COMERCIALE pentru magazine, depozite, producție. Telefon 281036. (c.)

Ofer spre închiriere camioane 20 t, tarif 12.700 lei/km + TVA. Telefon 093 573 124. (16616)

Închiriez pentru sedii firme, birouri cu toate utilitățile, contorizate, situate ultracentral precum și spații pentru depozitare sau producție, prețuri negociabile. Telefon 092.253.173; 270540. (1857382)

Ofer spre închiriere spațiu comercial, 1.000 mp, zona Confecții. Telefon 094.647.702. (17011)

Închiriez (ofer) casă parter + etaj, cu toate utilitățile. Informații zilnic, telefon 250414, după ora 18. (16736)

Oferim spre închiriere spațiu pentru depozit, zonă centrală. Telefon 272676. (1857856)

Dau în chirie apartament 5 camere, ultracentral, mobilat, termen lung. Telefon 281124. (17160)

Închiriez apartament 2 camere, mobilat, contorizat, Micălaca. Telefon 094.556.665; 260148. (17148)

Închiriem spații depozitare simple, refrigerare și congelare (-18°C) și spații birouri, acces auto, CFR, rampă. Telefon 289083, 255460. (17145)

Închiriez spațiu pentru birouri, situat B-dul V. Milea. Telefon 251241. (17204)

Caut să închiriez apartament mobilat cu 2-3 camere, în Arad. Telefon 091.287.709; 013274444. (f.2366449)

Dau în chirie apartament 2 camere mobilat + garaj, Micălaca. Telefon 278120; 368055. (17248)

Ofer spre închiriere spațiu 100 mp, pentru activități comerciale, depozit, str. Dorobanților, nr.55, toate dotările. Telefon 284013. (17248)

Ofer spre închiriere două camere mobilate, zona Intim. Telefon 240642. (17266)

Ofer spre închiriere garsonieră, Micălaca. Telefon 276061 sau 260375. (17260)

Închiriez sau cumpăr 2 containere pentru benzină și motorină. Telefon 091.777.758. (1154597)

Caut urgent cameră în chirie. Telefon 219631 (numai după ora 18). (17315)

Familie, dorește să închirieze apartament sau garsonieră, nemobilat, Lipova. Telefon 090.592.003. (17412)

PIERDERI

Pierdut certificat de înmatriculare a firmei SC AGROMAR M&S SRL, J02/428/1999. Îl declar nul. (17295)

Pierdut legitimație muncă eliberată de SC Moda SA pe numele Okoș Gavril. O declar nulă. (17278)

Pierdut tichet asigurare auto ASIROM cu seria 2181341 cu chitanța 8535841 cu numărul de înmatriculate Dacia AR-03-VVL pe numele Bîrsan Costică. Îl declar nul. (17297)

Pierdut legitimație veteran război nr. 515579 eliberată de AVR Arad pe numele Neagu Virginia. O declar nulă. (17304)

DECESE

Cu nespusă durere în suflet anunțăm trecerea la cele veșnice a celui care a fost soț, tată și socru,
MIHAI JULA.
Slujba de înmormântare va avea loc azi, 5 iunie 2002, ora 15, la cimitirul din Pâncota. Familia îndurerată.

Cu nespusă durere în suflet anunțăm trecerea la cele veșnice a celei care a fost soție, mamă, bunică, soacră și soră
CĂLIN MARIA.
Slujba de înmormântare va avea loc joi, 6 iunie 2002, ora 13, la Cimitirul Pomenirea. Familiile CĂLIN și BOBAR, îndoliate.

SERVICII FUNERARE

RO STYL COMPANY
SERVICII FUNERARE COMPLETE
PRODUCĂTOR SICRIE
ARAD, STR. M. EMINESCU 22, TELEFON 214.422
Magazin deschis și noaptea
OFERIM
● SICRIE 10 MODELE DE LA 800.000 LA 3.600.000
● SICRIE LUX 4 MODELE DE LA 4.500.000 LA 20.000.000
● LENJERIE DECES 6 MODELE DE LA 300.000 la 2.000.000
● CRUCE, LUMÂNĂRI, PROSOAPE, BATISTE, MÂNERE și ȘURUBURI SICRIU
OFERTĂ SICRIU FAG CRUCE RESPETE 1.500.000
APELÂND LA SERVICII: ÎMBRĂCAT, FORMOLIZAT ȘI TRANSPORT BENEFICIAȚI DE 15% REDUCERE
LA SICRIU ȘI TRANSPORTUL LA DOMICILIU GRATUIT
▼PLATA ȘI DUPĂ ÎNCASAREA AJUTORULUI DE ÎNMORMÂNTARE.
PĂREREA DVS. CONTEAZĂ!
TELEFON 094.690.121

SC „IN MEMORIAM" SRL
str. EMINESCU nr. 4
(ATENȚIE, vizavi de CINEMA MUREȘUL)
Tel. 057-211929, 093.343.964
str. ORIZONTULUI nr. 9A (Bujac)
oferă SERVICII FUNERARE COMPLETE - NON STOP.
Sicrie-modele multiple (simple-lux), sicrie import ITALIA, ACCESORII. Intermediem COLACI, COLIVĂ etc.
ÎMBĂLSĂMĂM GRATUIT (formolizat).
TRANSPORT ÎN ORAȘ GRATUIT
SERVICII: SPĂLAT, ÎMBRĂCAT
PLATA ÎN RATE.
Transport INTERN - INTERNAȚIONAL

CONDOLEANȚE

Suntem alături de domnul CRISTEA CONSTANTIN, în aceste momente grele pricinuite de decesul soției,
CRISTEA ZENOBIA.
Sincere condoleanțe! Familia Mustață.

Un ultim omagiu prietenului
ec. GABOR IOAN,
la trecerea în neființă. Compasiune familiei îndoliate. Familia GROZI DORU.

Salariații SC CIMVEST SA Arad sunt alături de colegii lor IOJA IOAN și NASTASIA, în marea durere pricinuită de decesul tatălui. Sincere condoleanțe. (17290)

Un ultim omagiu celui care a fost șef de secție
ing. GHEORGHE CĂIȚANU
și sincere condoleanțe familiei îndoliate. Colectivul Secției Drumuri Naționale Arad. (17293)

Mulțumim tuturor celor care au fost alături de noi și au condus-o pe ultimul drum pe cea care a fost
PINTEA FLOAREA.
Familia îndoliată. (1857875)

Suntem alături de fratele, cumnatul și unchiul nostru CRISTEA CONSTANTIN, la decesul soției sale,
CRISTEA ZENOBIA.
Dumnezeu s-o odihnească în pace! Familiile: Cristea Ioan și Aurel și familiile: Faur Valentin și Ioan. (17326)

În aceste momente grele, colectivul COOPERATIVEI DE CREDIT MUREȘUL ARAD este alături de familia Berariu Ioan, respectându-i durerea pricinuită de despărțirea de cel care i-a fost cumnat,
CRIȘAN IONEL.
Sincere condoleanțe familiei îndoliate. (27327)

Suntem alături de prietenul nostru DORU SUCIU, în greaua suferință pricinuită de pierderea tatălui și transmitem sincere condoleanțe familiei îndoliate. Familia DAVID. (17331)

Angajații Societății DORADI IMPEX SRL sunt alături de colegul lor, DORU SUCIU, în marea durere pricinuită de decesul tatălui,
SUCIU TEODOR.
Sincere condoleanțe! (17332)

Suntem alături de prietenul nostru CRISTEA CONSTANTIN în aceste momente grele datorate decesului soției sale
ZENOBIA CRISTEA.
Dumnezeu s-o odihnească în pace! Familia ȘTIRB. (17430)

COMEMORĂRI

„Dormi iubite, dormi în pace/ N-am venit să-ți tulbur somnul/ La ce bun să-i mai întoarcem/ Pe-adormiții întru Domnul", la împlinirea a 3 ani de la trecerea în neființă a celui care a fost
COHAN IOAN.
Te plâng mereu, soția Marioara, fiul Laurențiu, Mirela și nepotul Călin din Canada. Dumnezeu să-l odihnească! (17298)

Pios omagiu, veșnică amintire la împlinirea a 6 ani de la dispariția soțului meu drag
ing. SANDU HÂRDĂU.
Soția. (1857869)

La 5 IUNIE și respectiv 23 iulie se împlinesc 15 și 14 ani, de când părinții noștri dragi
ȘERAN PETRU
ȘERAN IELINA
din comuna Olari, au trecut la cele veșnice. Cât au trăit ne-au iubit pe toți, cât vom trăi nu-i vom uita! Amintirea lor o vom purta veșnic în sufletele noastre! Copiii, nepoții și strănepoții cu familiile. (17275)

Azi, 5 iunie, se împlinesc 7 ani de la trecerea în neființă a celui care a fost
VASILESCU ALEXANDRU (ȚUCU).
Vei rămâne veșnic în amintirea noastră. MARIA. (17427)

Restaurantul LA PLAZZA

Vă invită zilnic între orele 12 - 24

Meniuri deosebite în condiții excelente
(aer condiționat, purificator fum)

TELEFON 228.616

SC ASIROM SA ARAD
cu sediul în Arad, strada N. Grigorescu, nr. 1-3

Organizează CONCURS pentru ocuparea postului de inspector de daune
în data de 21.06.2002

CERINȚE:
- vârsta maximă 35 ani
- ing. mecanic, auto, rutiere, TCM, MT
- carnet de conducere categoria B obligatoriu și categoria C și E constituie avantaj
- abilități de comunicare
- experiență 3 ani în domeniu mecanic
- domiciliu stabil în Arad
- cunoștințe medii operare calculator
- cunoașterea unei limbi străine constituie un avantaj

C.V. se va depune la sediul societății până în 17.06.2002.

S.C. ARCONSERV S.A.
Str. Bicaz, nr. 1-5, Telefon/fax 288 803, 288 725
ÎNCHIRIAZĂ
spații de depozitare spații de producție
spații pentru birouri
Spațiile dispun de toate utilitățile.
PREȚURI NEGOCIABILE
(2360767)

CORAURA ☎ 270525 Bd. Revoluției nr.10
Reduceri de sezon!
Combine frigorifice
Mașini de spălat automate
Aparate de aer condiționat
-10%
SUPEROFERTĂ!
La noi puteți găsi la cel mai mic preț televizoare cu diagonala de 51 cm și teletext
4.999.000 lei (C.)

EXPO ARAD INTERNATIONAL
Calea Aurel Vlaicu FN
Șoseaua Arad-Nădlac
își deschide porțile!
13-16 iunie 2002
TRANSPORT-AR
TÂRG INTERNAȚIONAL DE TRANSPORTURI
SALON AUTO
SALON FEROVIAR
13-14 iunie, Linia 2 peron Stația CFR Arad
Premii oferite de:
CCIA ARAD;
UNTRR;
ROMTRANS;
PLETL.*
*Extragerea premiilor: zilnic la orele 18.00; în 16 iunie, la orele 16.00!
Parteneri media: PRO FM și Cotidianul ADEVĂRUL
PATRONAT DE:
MINISTERUL LUCRĂRILOR PUBLICE TRANSPORTURILOR ȘI LOCUINȚEI
UNIUNEA NAȚIONALĂ A TRANSPORTATORILOR RUTIERI DIN ROMÂNIA
UNTRR
(c.62)

S.C. MOBILA S.A. ARAD
B-dul Revolutiei 102, telefon 281.431
Oferă cumpărătorilor un bogat sortiment de
Mobilă
din producție internă și import Polonia
La noi găsiți pe gustul dvs. și la prețurile cele mai mici:
dormitoare, camere de zi si tineret, biblioteci, bucătării, holuri, canapele, scaune, mese, birouri, saltele tip relaxa si mic mobilier.
Prin depozitul nostru din Arad, Calea A. Vlaicu bl. Z 28
vindem en gros
o gamă diversificată de articole de uz casnic, sport-turism, jucării și papetărie.
(2366437)
Unitătile noastre din Arad:
Calea Timisorii nr. 54, tel. 287.690
Calea Aurel Vlaicu, bl. I 3, tel. 213.173
Calea Aurel Vlaicu, bl. Z 28, tel. 289.611
Program: luni - vineri 9 - 18 sâmbătă 9 - 13

Primăria comunei Iratoșu
SCOATE LA LICITAȚIE
spațiu magazin mixt + depozit
care va avea loc la data de 10 iunie 2002 orele 10 la sediul Primăriei.
Informații suplimentare la telefon 101 Iratoșu.
(9877557)

Societate Comercială de producție și distribuție produse lactate
Angajează
- Gestionari
- Agenți distribuitori
- Șoferi profesioniști
- Operatori P.C.

PREZENTAREA LA SEDIUL FIRMEI
Arad, str. Răchitei, Nr. 35 în zilele de miercuri și joi între orele 16,00-18,00. (9397899)

S.C. MANITOBA TEX S.R.L.
Căutăm femei
pentru a coase manual paiete și mărgele, pe durata limitată (caracter sezonier).
Telefon 250.505, fax 281.322
e-mail address: reception@manitobatex.org
Adresa: Str. Ursului 21.

BANCA "TRANSILVANIA" S.A.
SUCURSALA ARAD,
Str. Unirii nr. 5-7,
Tel. 057/283.122
CUMPĂRAȚI CU MAESTRO ȘI CÂȘTIGAȚI...

ADEVĂRUL

Cotidian independent Arad

Anul XIV, nr. 3624

Joi, 6 iunie 2002 • 16 pagini • 5000 lei • e-mail: adevarul@arad.ro; adv.pub@arad.ro

BRAT Publicație auditată în semestrul II 2000

Tiraj mediu zilnic vândut: 33.205

WEST BANK S.A.
ARAD, B-dul Revoluției nr. 88
TELEFON: 284.888; FAX: 285.202
WESTERN UNION TRANSFER DE BANI ®
Cel mai rapid mod de a primi bani din toată lumea

FOAMEA DE BANI

Ajustările lunare la tarifele de electricitate și la energia termică începute în octombrie 2001 au aruncat peste iarnă în aer facturile la întreținere. Majoritatea salariaților și cea mai mare parte a persoanelor au ajuns în stare de faliment declarat. Guvernul grijuliu cu imaginea sa social democrată a întins imediat degetul spre FMI. El e de vină. În aprilie s-au „umflat" accizele în tutun, alcool și benzină. Evenimentul a prilejuit premierului o cugetare adâncă: „Credeți că ne face o așa mare plăcere să creștem accizele, că o facem dintr-o bucurie sadică de a chinui poporul?" El lăsa să se înțeleagă că e deschis la orice sugestie care ar identifica alt mijloc de a acoperi o gaură de 8400 miliarde înregistrată în 2001 la buget. Ideea n-a venit. În aceeași lună „esența mișcării", PETROM, majora prețul la combustibil de două ori: o dată din cauză că Saddam Hussein a avut un somn mai agitat și a declanșat o efemeră destabilizare a pieței petrolului și a doua din cauza alinierii accizelor la nivelul UE. De câte ori stă rău cu încasările la buget, și de la începutul anului acestea merg prost, hop și PETROM „pușculița" de rezervă a guvernului. De la începutul acestui an de cinci ori compania a majorat prețul carburanților. Nu va fi și ultima, pentru că din 1 iulie va fi calculată influența trimestrială a devalorizării leului față de euro și dolar. Euro va determina reactualizarea accizei iar dolarul a taxei de un cent/litru destinată acoperirii datoriei, preluate la buget a fostei Companii Române de Petrol față de Bancorex. Scumpirea de acum câteva zile, ca să revenim în prezent, s-a datorat intrării în vigoare a legii TVA, care se aplică acum și taxei de drum inclusă în prețul benzinei, ca nicăieri în Europa. Adoptată cu o întârziere de șase luni față de promisiunile Guvernului și după ce toate speranțele acestuia de a obține de la FMI cote reduse la anumite mărfuri și servicii s-au risipit, Legea TVA va duce din 30 septembrie la scumpirea construcțiilor de locuințe și din această lună a serviciilor turistice, activități până acum scutite de TVA. Iulie va reprezenta următorul șoc. Energia termică se va scumpi cu încă 40 la sută, tarifele la electricitate cu încă 3 la sută iar tarifele la gaze naturale vor fi „actualizate" în funcție de evoluția cursului leu/dolar.

DORU SAVA

(Continuare în pagina 7)

CAPTURĂ DE PROPORȚII LA IEȘIREA DIN VAMA NĂDLAC

• Bijuterii, parfumuri, blănuri și electronice în valoare de trei miliarde de lei

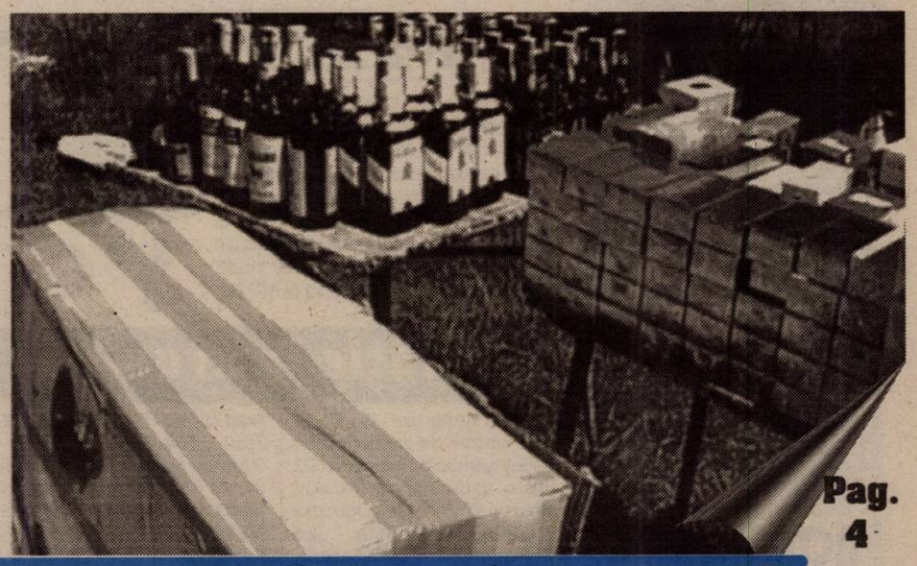

Pag. 4

SIMULĂRI VECINE CU REALITATEA

Pag. 7

♦ Intoxicare în masă cu amoniac
♦ Un bloc din Vlaicu a sărit în aer

Foto: ȘT. MATYAȘ

Însemnări de călătorie

LA PAS, PRIN VIENA

Primăria din Viena - o „bijuterie" arhitectonică în adevăratul sens al cuvântului.

*O călătorie la Viena este așteptată cu nerăbdare și emoție în orice anotimp și la orice vârstă. Dintr-o mulțime de motive, fosta capitală imperială atrăgând zilnic ca un magnet mii de turiști dornici să vadă cu ochii lor și să pipăie cu mâinile lor o istorie de peste 700 de ani. Și adevărul este că ai ce vedea - numai să te țină picioarele! - **de la cele 22 de muzee, la vestitele palate Hofburg, Belvedere sau Schönbrunn, la teatre (15 la număr), la impunătoarea Operă și până la aceă bijuterie de artă și răbdare ... japoneză care este clădirea Primăriei,** totul copleșindu-te și sugerându-ți micimea ta și a clipei în fața scurgerii nesfârșite a timpului și a istoriei.*

MIRCEA DORGOȘAN

(Continuare în pagina 6)

Sport

RAPID A CÂȘTIGAT CUPA ROMÂNIEI

Aseară, în finala Cupei României la fotbal: **Rapid-Dinamo 2-1 (0-0). Au punctat:** Măldărășanu - min. 73, Pancu - min. 84, respectiv Dănciulescu - min. 90.

s.c. SERGIU&GIANINA
execută
TÂMPLĂRIE DIN ALUMINIU și PVC KOMMERLING
Nr. 1 în Europa pt. ferestre și uși
◆ geamuri termopane
◆ rolete P.V.C. și aluminiu
◆ jaluzele verticale si orizontale
◆ site speciale insecte
◆ usi pliante PVC
B-dul Revoluției nr. 24, (colț cu Lacului nr. 1)
Telefon/Fax 212.512

VIA Canada
Firmă de Avocați din Toronto Canada vă asistă pentru
Emigrare
Proiect SA, Bd. Decebal nr. 2-4, cam 124
Tel 214678
CELE MAI MICI TARIFE
NU NE PLATIȚI DECÂT DUPA APROBARE

OFERTA ZILEI
Imperial Co.Ltd
Arad, Calea Radnei 169
ZAHĂR VRAC 12.500
ZAHĂR 1 KG 13.200
OREZ VRAC 12.900
OREZ 1 KG 13.200
ULEI ARGUS EX. 29.900
ULEI ARDEALUL 31.500
Prețuri cu TVA INCLUS
Oferta valabilă doar pentru facturi de cel puțin 1.500.000 lei

STILCONFORT
BUCĂTĂRII • DORMITOARE • CAMERE DE ZI
MOBILIER DE BAIE
Calea Timișorii nr. 53; Tel./Fax: 278.820
Piața Spitalului Bl. 1D; Tel/Fax: 253.868

CALENDAR

● Astăzi, Soarele răsare la ora 5 și 47. Apune la ora 20 și 22 minute.

● Au trecut 156 de zile din acest an. Au mai rămas 209 de zile până în anul 2003.

● ***Praznicul zilei:*** ***Biserica ortodoxă:*** Cuv. Visarion și Ilarion cel Nou; Sf. M. Ghelasie și Eusebia; ***Biserica greco-catolică:*** Cuv. Visarion, făcătorul de minuni și Ilarion cel Nou.

BINE AȚI VENIT!

La Arad: Manoli Robert Andrei, Salont Ana Maria, Popa Ruth, Cotu Rahela Daniela, Pota Ladislau Ioan, Ciobota Andreea Sara, Focoș Doroteea Patricia, Borodi Andrei Ioan.

La Ineu: Berzovan Raluca, Olar Florin, Țigan Maria Cristina.

ACTUALITATEA CULTURALĂ

CONCERT VOCAL SIMFONIC

Azi, 6 iunie, ora 19,00 în Sala Palatului Cultural un concert vocal simfonic. **Dirijor:** Ethan Sperry (SUA). **Solişti:** Teodora Ciucur, Lucia Popa, Iurie Ciobanu, Marius Maniov. **Dirijorul corului:** Jean Marie Juan (Franța).

CINEMATOGRAFE

Dacia: Contele de Monte Cristo (SUA) 11; 13,30; 16; 18,30; 21

Mureșul: Plăcintă americană 2 (SUA) 10; 12; 14; 16; 18

Arta: Dr. Dolittle 2 (SUA) 16; 18; 20

Sala Mică: Câini și pisici (SUA) 15,30; 18,30

AU PLECAT DINTRE NOI!

Panda Elena (1952); Tordai Francisc (1928); Ghergar Marcel (1922); Semeniuc Nicolai (1950); Stefanick Gheorghe (1923); Călin Maria (1941); Pacu Ana (1925).

PREȚUL AURULUI

BANCA NAȚIONALĂ. ***Pentru gramul de aur de 24 K:*** prețul cu ridicata - 351.538 lei, iar prețul de achiziție - 316.384 lei. Prețuri înregistrate ieri.

PIAȚA NEAGRĂ. Aur 14 K: cumpărare - 150.000 lei/g, vânzare - 170.000 lei/g. ***Aur 18 K:*** cumpărare - 180.000 lei/g, vânzare - 200.000 lei/g.

ZIUA UNITĂȚII

Mâine, **7 iunie 2002 începând cu ora 8,00 în Cetatea Aradului** are loc ceremonialul militar și religios prilejuit de aniversarea **Zilei Unității Militare.**

În programul manifestărilor sunt cuprinse:

- sfințirea Capelei militare;
- sfințirea Troiței ridicată în amintirea jertfei înaintașilor, ale căror tradiții de peste 170 de ani le moștenesc militarii din Cetatea Aradului.
- dezvelirea bustului colonelului „Radu Golescu" - erou al Revoluției Române de la 1848, al cărui nume îl poartă cu cinste Batalionul 191 Infanterie;
- exerciții demonstrative cu tematică clasică și de menținere a păcii conform procedurilor standard de operare N.A.T.O.;
- prezentarea armamentului și tehnicii din dotarea unității

Este un nou prilej pentru militarii din unitatea noastră de a-și demonstra prin eforturi susținute și dăruire deplină dragostea de țară, devotamentul față de armată, biserica națională și respectul față de faptele de eroism ale înaintașilor.

Îi așteptăm cu inima și brațele deschise pe toți veteranii de război, ofițerii în rezervă și retragere din municipiul și județul Arad, pe toți cei ce doresc să fie alături de noi în această înălțătoare zi de sărbătoare a Cetății Aradului.

COMANDANTUL BATALIONULUI 191 INFANTERIE
COLONEL „RADU GOLESCU"
Colonel
AVRAM CĂTĂNICI

Studenții medicinişti de la „Goldiş" membrii ai Departamentului de intervenții în cazuri de dezastre

Asociația studenților medicinişti de la Facultatea de Medicină Generală a devenit membru al Grupului de intervenții în cazuri de dezastre al Societății de Cruce Roşie Arad.

Asociația a participat recent la competiția pe filială unde a ocupat locul I. Astfel studenții arădeni vor reprezenta Aradul la Competiția zonală de la Oradea.

Această activitate studențească relevă sentimentul solidarității umane față de cei aflați în suferință și completează fericit pregătirea profesională a viitorilor medici.

METEO

Vremea va în general instabilă. Cerul va fi temporar noros și pe arii relativ extinse vor cădea ploi ce vor avea și ca-racter de aversă, însoțite de descărcări electrice și intensificări de vânt. Izolat vor fi condiții de grindină. Vântul va sufla în general moderat din sud. **Temperaturi maxime:** 20 la 22° C. **Temperaturi minime:** 12 la 15° C.

Invitație la drumeție

Sub genericul „Veniți cu noi!" iubitorii de drumeție sunt invitați sâmbătă, 8 iunie, 2002 într-o excursie pe traseul: Ghioroc-Cuvin - valea Danciului - creasta principală - „La Belvedere" - valea Sfinsca - valea Cladovei - valea Țiganului - sub. vf. Capra - valea Doamnei - Ghioroc în lungime de circa 13 km. Plecarea din Arad are loc cu trenul de la ora 7,50 până la Ghioroc, iar întoarcerea la ora 18,58 sau 21,14. Cheltuieli de transport: 33.000 lei. Conducător de grup: Mandrean Rus. Întâlnirea participanților cu grupul are loc cu 30 minute înainte de plecarea trenului în fața stației CFR Arad.

Asociația turistică „Veniți cu noi!" Arad

„ADEVĂRUL" VĂ ASCULTĂ

La telefonul dimineții 280944, între orele 9,00 și 12,00

**** Hoți de buzunare***

Maria Palcu din Arad, cartierul Aurel Vlaicu sesizează faptul că în Piața Mihai Viteazul și-au făcut apariția hoții de buzunare. **„Eram la cumpărături în Piața Mihai Viteazul. M-am oprit în fața unei mese pentru a cumpăra ceva. La un moment dat am simțit că cineva mă trage de poșetă. La început am crezut că e din cauza aglomerației. Dar, când m-am întors, am văzut câțiva țigani. Unul dintre ei încerca să-mi deschidă fermoarul de la poșetă. Când și-a dat seama că l-am văzut, a luat-o la fugă. Am avut noroc că l-am simțit și nu a avut timp să-mi fure portofelul. O să ajungem să ne fie frică să mai mergem la piață. Nu înțeleg, ce păzesc poliția și gardienii din piață?"**

**** Din nou probleme cu maidanezii...***

Petre Ardelean, domiciliat în Arad, cartierul Micălaca , reclamă că, la fel cum s-a mai sesizat ieri în ziarul nostru, zona Micălaca lângă Piața Soarelui este invadată de câini vagabonzi. **„Nu mai putem dormi noaptea și ne este frică să ieșim din case, că sunt înfometați și ne mușcă. Nu știm ce să mai facem. Parcă exista un program, prin care Primăria, prin Gospodărirea Comunală, trebuia să strângă câinii maidanezi de pe străzi. Ce se întâmplă, nu se mai face nimic în acest sens?"**

Redactor de serviciu, N. B.

La telefonul după-amiezii, 280003 între orele 15,00-18,00

Până nu e prea târziu. Indignarea cetățenilor municipiului crește odată cu temperaturile de afară: „De un an de zile plătim taxa de «Salubritate» în valută. Sumele care s-au adunat în acest răstimp sunt imense. În aceste condiții, în loc ca Aradul să arate lună, bec, ne trezim că ne îneacă gunoaiele pe zi ce trece. Ce păzește Primăria Arad? Ce păzește directorul «Salubrității» care am auzit că are un salariu de zeci și zeci de milioane de lei. Cum a venit căldura (și încă asta nu-i nimic) gropile de gunoi devin și adevărate focare de infecție. Cine se face răspunzător dacă va izbucni o epidemie și ne vom îmbolnăvi pe capete?!"

La toate aceste dureri ale arădenilor, așteptăm un răspuns cât mai clar de la edili. Și mai ales, o rezolvare a problemelor. Până nu este prea târziu.

Redactor de serviciu, N. O.

UTILITARE

PIEȚE, TÂRGURI

Astăzi, este zi de piață agroalimentară la Curtici, Sebiș, Bata, Cermei, Zădăreni, Ghioroc, Săvârșin, Secusigiu, Sântana, Târnova, Zăbrani, Zerind. Tot astăzi au loc târguri săptămânale la Curtici, Sebiș, Cermei, Săvârșin, Secusigiu, Zerind.

Mâine, vineri, se desfășoară târguri săptămânale la Ineu, Șepreuș, Șimand.

FARMACII DE SERVICIU

• Farmacia **REMEDIUM** Arad, B-dul Revoluției nr. 52-54. Program luni-vineri: 7,30-20,00, sâmbătă 8,00-14,00. Telefon 233195. • Farmacia **TEAHA-FARM**, Bd-ul Revoluției nr. 65. Program: luni-vineri 8-21, sâmbătă 9-13. Telefon 254.587. • Farmacia **„OMNIAFARM"**, Calea Aurel Vlaicu, Bl. Z28, cu program zilnic de la orele 8,00-22,00. Telefon 271724. • Farmacia **LIBRO PHARMA non stop** Calea Aurel Vlaicu 60-68 (lângă stadionul (UTA) telefon 212.992. • Farmacia **LARIFARM,** Calea Aurel Vlaicu, la parterul blocului Z 24 are program de lucru zilnic, între orele 7,00 - 23,00, telefon 246622.

URGENȚE STOMATOLOGICE

Cabinetul de pe str. Crișan (în spate la Gionelli) are program non-stop. Telefon: 253794. Cabinetul din B-dul Revoluției nr. 62, ap. 6, asigură urgențe între orele 9,00-19,00. Telefon: 256665.

Și Cabinetul Stomatologic din Calea Victoriei nr. 7 A asigură zilnic urgențe, inclusiv sâmbăta, între orele 10-15. Telefon 095.565.622.

Cabinetul stomatologic „KARIDENT", Alfa Bl. 65, sc. C, ap. 2, asigură urgențe zilnic între orele 21,00-24,00. Telefon 257560.

ÎNTRERUPERI DE CURENT

Joi: Vlaicu Z 11, Z 12, Z 13, str. Castanilor, Popa Șapcă, Cibinului, Timișorii (p), Gutterbrunn, Constituției (p), Lugojului, Arinului, Zimbrului, Caransebeș, Gogol, Magheran, Crângului, Ștefan cel Mare, Semenicului, Stan Dragu, Ady Endre (p), Pantera Roz, Grupul Școlar Forestier, S.C. Cambrinus, Dacia Service. **Vineri:** Vlaicu Bl. Z 9A, Z 9B, Z15, Z26, Z 27.

APOMETRE

Citirea apometrelor se va face azi pe străzile: Andreica, Secerei, Făt-Frumos, Ardealului, I. Jianu, Milcov, Cantemir, Toporaș, Arcașilor, T. Corcheș, Grozăvești, Fagului, Grădinarilor, Codrului, B. Voievod, Câmpineanu, Bumbacului, C. Liniștii, C. Porumbescu, Ț. Vodă, Paltinului, V. Hugo, Toamnei, Fulgerului, Tulnic, Șt. Zarie, Frumoasa, Renașterii, Marginei, Poetului, Clopotului, Tarafului, Leanu.

ADMINISTRAȚIA FINANCIARĂ

Administrația Financiară a municipiului Arad: Asistență contribuabili (impozitul pe venitul global) - telefon 280633, 280733, int. 199 între orele 8,00-12,00. Informații suplimentare la www.finantearad.ro

TELEFON DE URGENȚĂ LA POLIȚIE: 955

Noile numere de centrală telefonică ale I. J. P. (Inspectoratul Județean de Poliție) Arad: 237.170; 237.803; 237.878; 237.887; 236.858.

HOROSCOP

Joi, 6 iunie 2002

Berbec (21.03-20.04). Bugetul dvs. se va mări substanțial, datorită succeselor obținute pe plan profesional.

Taur (21.04-20.05). Veți avea șansa semnării unui contract extrem de avantajos pentru dvs.

Gemenii (21.05-20.06). S-ar putea să vă schimbați locul de muncă. Un control medical de rutină ar fi indicat în aceste zile.

Rac (21.06.-22.07). Veți da dovadă de o oarecare superficialitate în relația dvs. cu partenerul.

Leul (23.07-22.08). Spre sfârșitul acestui interval, veți reuși să puneți în practică unul din proiectele dvs. mai vechi.

Fecioara (23.08-22.09). Veți lua o decizie importantă cu privire la situația dvs. profesională.

Balanța (23.09-22.10). Veți primi un cadou de la cine vă așteptați mai puțin. Starea sănătății dvs. va fi foarte bună.

Scorpion (23.10-21.11). Veți resimți din plin sentimentul de căldură afectivă și de siguranță și vă veți gândi serios la luarea unor decizii pe termen lung.

Săgetător (22.11-21.12). Dacă vă veți asocia cu o persoană de sex opus, veți avea posibilitatea să câștigați sume mari de bani.

Capricorn (22.12-19.01). Conjunctura astrală vă va face să fiți mai impulsivi și mai nerăbdători în relațiile cu partenerul de viață.

Vărsător (20.01-20.02). Inițiativele dvs. la locul de muncă vor primi aprecierile superiorilor.

Peștii (21.02-20.03). În ciuda unor neînțelegeri și tensiuni care își vor face apariția în cadrul vieții dvs. de cuplu, relația cu partenerul de viață vă va satisface.

Echipa de serviciu
GABRIELA GROZA
secretar de redacție.
Bianca Felea,
Ioan Leac,
Dina Rujan,
Ramona Vidulescu
– tehnoredactare computerizată.
Radu Muntean,
Zamfira Răzman,
Dacian Toduța
– corectură.

mai sunt...
7 ZILE
EXPO
ARAD
INTERNATIONAL

Cursul valutar*

VALORI ÎNREGISTRATE IERI, 5 IUNIE 2002

Denumirea valutei	BNR	BCR		BRD		Banca Transilvania		Banca Agricolă		Bursa neagră	
		C	V	C	V	C	V	C	V	C	V
Euro	31246	31302	31782	31240	31650	31000	31560	31300	31650	31300	33500
Dolar S.U.A.	33311	33325	33500	33270	33520	33100	33480	33250	33580	33250	31500
Forint	129	123	134	125	132	120	131	126	133	128	130

SALON FINANCIAR PENTRU SPRIJINIREA IMM-URILOR

Ieri, Aradul a fost gazda celei de-a doua ediții a Salonului Financiar organizat în cadrul proiectului „Sprijinirea IMM-urilor". Evenimentul, organizat de ADAR și CESIA, a facilitat întâlnirea între firme arădene și reprezentanți ai unor prestigioase instituții financiare românești și internaționale.

„Proiecte de infrastructură și impactul lor asupra IMM-urilor" a fost tema conferinței ce s-a desfășurat la Consiliul Județean și la care au fost prezente mai multe firme arădene (în general din domeniul construcțiilor), reprezentanți ai Primăriilor (Arad, Chișineu-Criș, Pecica).

Invitații Salonului Financiar (Juan Gamecho-BERD, Gerhard Edelmann - Banca Austriei, Robert Luke - Fondul Român Post Privatizare, Lucian Mitaru - SIF Banat-Crișana) au prezentat posibilitățile de finanțare pentru proiecte de infrastructură în România (transporturi, rețele de distribuție a apei și gazului). Pe larg, despre acestea, în ziarul de sâmbătă.

G. KNAP
Foto: ȘT. MATYAȘ

Din cauza exagerării subvențiilor la energia termică

VICEPREȘEDINTELE FALCĂ ÎNDEAMNĂ PRIMĂRIA LA BUN SIMȚ

În cadrul recentei ședințe a Comitetului Operativ Consultativ, Primăria a adus în discuție adresa prin care aceasta solicită sprijinul Prefecturii, în încercarea de a obține bani de la Guvern pentru subvenționarea energiei termice. **Levente Bognar**, viceprimarul Aradului, a explicat că municipiul are nevoie, pentru acoperirea subvenției la energia termică, de 61,1 miliarde de lei, în afara celor 37 de miliarde deja primite.

Subiectul a trezit interesul întregii asistențe, cu atât mai mult cu cât **Gheorghe Falcă**, vicepreședintele Consiliului Județean, documentat „la sânge", a observat: **„Dacă nu mă înșel, cele 61 de miliarde reprezintă suma totală de care are nevoie orașul, iar 55 la sută din sumă ar trebui suportată, conform legii, de Primărie și numai diferența de către Guvern. Ca atare** - a continuat Falcă, indicându-și insinuant... falca - **noi putem cere orice sumă de la stat, dar cerând 61 de miliarde ne-am face de rușine. Ar trebui să cerem doar atât cât ne permite legea, ca să nu mai spun că am mai trimis noi cereri în care solicitam marea cu sarea și au rămas nerezolvate."** În cele din urmă, **Levente Bognar** a făcut afirmația care se lăsa așteptată: **„Sigur, cele 61 de miliarde reprezintă totalul necesar, este adevărat, deși legal ar fi ca Primăria să fie aceea care să suporte 55 la sută din sumă, însă din păcate această sumă nu există..."**

Emanoil Voicu, atent, a încercat să dreagă - cum se spune - busuiocul: **„Păi trebuie să cerem, ca să primim măcar jumătate din cât cerem, că venituri suplimentare nu avem. O să ne facem de râs doar dacă nu cerem destui bani."**

După toate probabilitățile, suma de 61 de miliarde se va cere, până la urmă, însă doar după ce „se va fundamenta", cum au concluzionat, la unison, participanți la ședință.

EUGENIA BĂRDAȘ

ȘI-A LOVIT VECINUL CU HÂRLEȚUL ÎN ... CAP

Stanca Petru Ovidiu (28 ani) și **Neg Traian** (49 ani) sunt vecini. Ambii locuiesc lângă islazul localității Măderat. În mai multe rânduri cei doi s-au certat din cauza păsărilor care ciugulesc pe islaz. În cele din urmă **Stanca Petru Ovidiu** i-a aplicat lui **Neg Traian** mai multe lovituri cu un hârleț, provocând acestuia din urmă leziuni ce necesită pentru vindecare 55 de zile îngrijiri medicale. Reclamat la poliție, **Stanca P.** s-a ales cu un dosar penal și probabil va trebui să plătească pentru fapta sa.

S. GHILEA

PE ȘOSELE...

Polițiștii serviciului rutier l-au surprins pe **Draghi Giuseppe** (56 ani), cetățean italian, care a condus pe B-dul Revoluției un autoturism, având o îmbibație alcoolică în sânge peste limita legală. ◆ I s-a ridicat permisul în vederea reținerii pe o perioadă determinată, lui **Niculescu Călin Petru** (33 ani), din Arad, aflându-se sub influența băuturilor alcoolice la volanul autoturismului GTG-888.

Colegiul de Silvicultură și Cinegetică (Vânătoare) de la Goldiș", la primul parteneriat internațional

Colegiul de Silvicultură și cel de Cinegetică (Vânătoare) de la Universitatea de Vest „Vasile Goldiș" au intrat în circuitul academic internațional. Primul parteneriat realizat este cel cu Facultatea de Silvicultură din cadrul Universității de Vest din Șopron - Ungaria. Prezenți la Arad, oaspeții maghiari au avut aprecieri laudative privind baza didactică, corpul profesoral și excelentele condiții de practică oferite de Grădina botanică universitară Macea.

Parteneriatul va consta în realizarea unor teme de cercetare în comun, schimburi de cadre didactice și studenți.

Programul strategic de dezvoltare a Colegiului Silvic cuprinde proiectul unor noi parteneriate cu Facultatea de Silvicultură din Zvolem (Slovacia) și Mendel University of Forestry din Brno (Cehia).

Dr. ing. Corneliu Maior,
director studii

INFRACȚIUNI!

A fost introdus în arest ***Segaria Sabatino*** (45 ani), cetățean italian, care are de executat o pedeapsă cu închisoarea pentru săvârșirea infracțiunii de furt. ● Patrula Poliției l-a identificat și introdus în arest pe ***Miklo Gabi*** (37 ani), din Târgu Mureș acuzat de săvârșirea unei infracțiuni de înșelăciune.

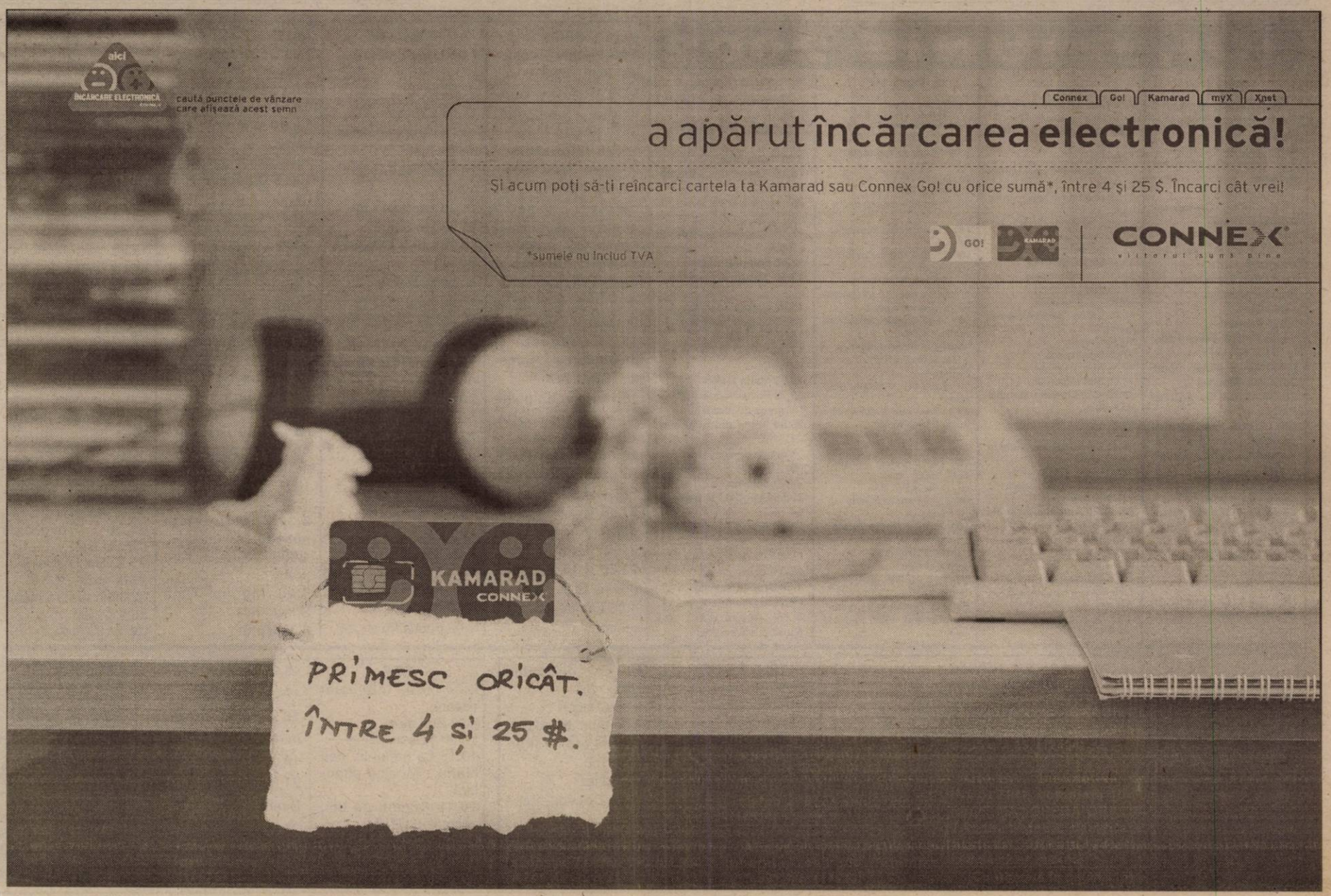

CAPTURĂ DE PROPORȚII LA IEȘIRE DIN VAMA NĂDLAC

Bijuterii, parfumuri, blănuri și electronice în valoare de trei miliarde de lei

În noaptea de marți spre miercuri, doi ofițeri din cadrul Inspectoratul General al Poliției de Frontieră și lucrători ai inspectoratului județean au organizat un control pe șoseaua Nădlac - Arad. La intrarea în localitatea Pecica au fost trase pe dreapta patru microbuse, care transportau colete și o Dacie Break încărcată cu legume.

Pentru inventarierea autoturismelor a fost anunțată Garda Financiară Arad, care avea un echipaj de patrulare într-o zonă apropiată. Mașinile au fost conduse la pichetul Poliției de Frontieră din Nădlac unde s-au deschis cele peste 300 de colete. Pachetele erau destinate unor persoane din mai multe județe ale țării și veneau din Spania și Franța.

În majoritatea pachetelor se aflau haine second hand, printre care s-au descoperit o serie întreagă de alte bunuri și valută, fără documente de proveniență și nedeclarate la vamă.

„Am desfăcut coletele în care am găsit cafea, țigări, calculatoare, copiatoare, scanere, frigidere, biciclete, camere video, telefoane mobile, imprimante, 700 de parfumuri, șase ceasuri din aur, haine de blană nounoute, 500 de grame de aur sub formă de bijuterii și haine cu etichete, probabil furate din magazinele din străinătate. Dacia Break transporta nu mai puțin de două tone de legume fără nici un fel de acte. Într-unul din microbuse, ascunși într-un pachet cu haine am găsit 26.000 de Euro, nedeclarați la vamă" a afirmat Dan Cancel, comisarul șef al Gărzii Financiare Arad.

Conducerea GFA a hotărât confiscarea produselor, care la o primă estimare valorează nu mai puțin de **trei miliarde de lei.**

Șoferii autoturismelor erau români și lucrau pentru o firmă de coletărie înregistrată în Spania. Ei au trecut cu tot acest „arsenal" prin punctul de trecere a frontierei Nădlac, pe sub ochii vameșilor.

În perioada următoare, Poliția de Frontieră Arad va solicita o cercetare asupra modului în care aceste produse au fost introduse în țară, fără plata taxelor vamale.

SORINA AMBRUȘ

De astăzi LT. COL. AUREL MOISE ESTE ADJUNCTUL POLIȚIEI ARĂDENE

Astăzi, la orele 9,00, în sala mare a Inspectoratului de Poliție al Județului Arad va avea loc, în prezența unor reprezentanți din I.G.P., numirea oficială a unuia dintre adjuncții Poliției arădene.

Ieri, I.G.P.-ul (la propunerea I.P.J. Arad) a hotărât ca în locul col. Ioan Ulică (eliberat din funcție în urmă cu ceva vreme), să fie numit adjunct al șefului Inspectoratului, **lt. col. Aurel Moise**, care până ieri și-a desfășurat activitatea în cadrul Serviciului „962".

Așadar, începând de astăzi I.P.J. Arad are un nou adjunct în persoana **lt. col. Aurel Moise.** Controlul însă nu a trecut...

SORIN GHILEA

Foc de armă tras asupra apartamentului din Timișoara al unui italian

Apartamentul din Timișoara al unui italian a fost, ieri, ținta unui foc de armă, polițiștii presupunînd că ar putea fi o reglare de conturi, transmite corespondentul MEDIAFAX. Locuința asupra căreia s-a tras - probabil dintr-o mașină - este situată în zona Ion Ionescu de la Brad. Nici o persoană nu a fost rănită în urma incidentului, dar polițiștii iau în calcul o posibilă reglare de conturi. Glonțul, de calibrul nouă milimetri, a pătruns prin geamul de la balcon și a lovit peretele dormitorului. Cetățeanul italian este patronul unei firme din **Arad.** Polițiștii timișoreni au început cercetările pentru a descoperi persoana care a tras cu arma și motivele acesteia.

ZILELE ȘCOLII DE ARTE

Astăzi încep manifestările care...încheie anul elevilor la Școala de Artă. Denumite generic **„Zilele Școlii de Arte"**, manifestările se vor desfășura după următorul program:

- joi, 6 iunie, orele 17.00 - **vernisajul expoziției de artă plastică**; orele 18.00 - **concert de muzică clasică**
- vineri, 7 iunie, orele 17.00 - **spectacol de muzică populară**
- sâmbătă, 8 iunie, orele 17.00 - **spectacol de teatru-balet**

Mâine începe ILARIADA

Mâine începe ediția a V-a a „Ilariadei", manifestare care a intrat deja în tradiția culturală a orașului nostru. Activitățile, organizate de Casa de Cultură a Municipiului, se vor desfășura pe durata a două zile, astfel:

- **7 iunie - *Inaugurarea Târgului de actori*** **(orele 11.00), *Expoziția „Foto chici"*** **(orele 11.30), spectacol festiv *„Televiziunea mereu aceeași"*** **(orele 12.30)**
- **8 iunie - Teatrul Libelula din București cu spectacolul de animație pentru copii *„Muzicanții din Bremen"*** **(orele 11.00), Teatrul Libelula din București cu spectacolul de animație pentru copii *„Croitorașul cel Viteaz"*** **(orele 13.00)**

Toate manifestările au loc la *Teatrul Vechi* **(înăuntru sau în curtea interioară), din str. Gheorghe Lazăr, nr 1-3, cu excepția spectacolului „Muzicanții din Bremen", care se va desfășura în Piața Avram Iancu.**

Romania Data Systems,

rds

cea mai importanta companie de transmisii de date si acces Internet din Romania, angajeaza personal la filiala Arad, pentru urmatorul post:

I. SALES REPRESENTATIVE (cod pozitie srAR)

Cerintele postului:
- Studii suprioare de specialitate
- Experienta in vanzari si activitati de marketing
- Cunoasterea temeinica a pietei locale
- Putere de munca
- Seriozitate
- Responsabilitate
- Cunostinte de limba engleza
- Permis de conducere

Se solicita disponibilitate imediata.

Se ofera:
- Salarizare motivanta, in functie de realizari
- Mediu de lucru dinamic

Persoanele interesate sunt rugate sa trimita un CV si o scrisoare de intentie pana la data de 10 iunie 2002 la: angajari@rdsar.ro sau la fax 228201.

JOI, 6 IUNIE 2002

TVR 1
7,00 Jurnalul de dimineață
7,30 Strict necesar. Magazin
8,30 Pasiuni - s. rel.
9,20 Fotbal: **Danemarca-Senegal**
11,30 Info Mondial
11,50 Fotbal: **Camerun-Arabia Saudită**
14,00 Jurnalul de prânz
14,20 Fotbal: **Franța-Uruguay**
16,30 Panorama. Magazin în limba germană
17,00 Dor
17,15 Pasiuni - s.
18,00 Fotbal: Meciul zilei la CM 2002 - rel.
20,00 Jurnal. Meteo. Sport
20,35 Info Mondial
20,55 Curat Caragiale! Parol!
(●) 20,50 Sacrificiul celorlalți - dramă, Franța/Canada, 1984. Prima parte
22,30 Reflecții rutiere
22,45 Istorie polemică
23,45 Jurnalul de noapte
0,00 Clubul Cupei Mondiale
1,00 Fotbal: Cupa Mondială 2002 - rel.
2,40 Jurnal - rel.
(■) 3,25 Drogurile în căutarea fericirii - Documentar

TVR 2
7,50 Tată, am încurcat-o! - s.
8,15 Desene animate - rel.
9,30 Călătoria lui Allen Strange - s.
10,00 Știri
10,05 Diminețile unui bărbat cuminte
11,10 Reforma la bani mărunți - rel.
11,40 Călătorind prin țară - rel.
12,10 Videoclipuri
12,30 Insula copiilor - rel.
13,35 Mit și istorie - rel.
14,00 Desene animate
15,15 Știri
15,20 Toți, împreună
16,05 Tribuna partidelor parlamentare
16,35 Club-Art
17,05 Documentar
17,35 Afaceri la cheie
18,00 Știri regionale
18,20 Campionatul Mondial de Fotbal
18,30 Economia încotro?
19,00 Lege pentru toți
19,40 Banatica - emisiune în limba sârbă
20,00 Fotbal. Documentar
21,00 Zona crepusculară - s.
21,30 Timpul trecut
(●) 22,20 Aproape de suflet - dramă, Danemarca, 2000
0,05 Știri
1,10 Fobii - rel.
2,00 Club-Art - rel.
2,30 Călătorind prin țară - rel.
3,00 Zona crepusculară - s. rel.
3,25 Diminețile unui bărbat cuminte - rel.

PRO TV
7,00 Teo
* Omul care aduce cartea
8,00 Știrile Pro TV. - Ziarul dimineții tale
9,00 Tânăr și neliniștit - s. rel.
10,05 .Ro - rel.
10,10 X și Zero - rel.
10,15 Profeții despre trecut - rel.
(●) 11,30 Familia Bundy - s. rel.
(●) 12,00 Profiler, psihologia crimei - s.
12,55 Știrile PRO TV
13,00 Secolul 20: În spatele istoriei. Partea a patra
(●) 14,00 Singură împotriva mafiei - f. rel.
16,00 Tânăr și neliniștit - s.
17,00 Știrile Pro TV
* Vremea
* Europa pur și simplu delicioasă
17,45 Teo - em. divertisment
19,00 Știrile Pro TV
* Sport
* Vremea
(●) 20,00 Setea - dramă, SUA, 1998
22,00 Știrile Pro TV
(●) 22,30 Familia Bundy - s.
22,55 .Ro
(●) 23,00 Femeia fatală - suspans, SUA, 1991
1,00 Știrile Pro TV
1,10 X și Zero
(●) 1,15 Profiler, psihologia crimei - s.
(●) 2,00 Bonanno II - dramă, SUA/Canada, 1999. Partea a doua

TV ACASĂ
7,45 Din viață - de R. Săraru - rel.
8,15 Povești adevărate - rel.
9,00 Maria Belen - s., rel.
10,15 Sânge din sângele meu - s.
(●) 11,15 De 3 x femeie - rel.
12,15 Dragoste și putere - s. rel.
12,45 Salomé - s. rel.
13,40 Micuțele doamne - s.
15,00 Dreptul la viață - s.
15,50 Căsuța poveștilor
16,00 Fiorella - s.
17,30 Vei fi a mea, Paloma!- s.
18,30 Maria Belen - s.
19,30 Povestiri adevărate
* Vremea de acasă
20,00 Taina din adâncuri - s.
* Vremea de acasă
(●) 21,00 De 3 x femeie
22,00 Salomé - s.
22,55 Dragoste și putere - s.
23,25 Povești adevărate - rel.
* Vremea de acasă
0,00 Fiorella - s. rel.
1,30 Dreptul la viață - s.
(●) 2,15 De 3 x femeie - rel.
3,15 Acasă la... cu Ruxandra Săraru - rel.

HBO
8,00 Pecker - comedie, SUA, 1998
9,30 Dorothy Dandridge - biografic, SUA,1999
11,25 Impostorii - comedie, SUA, 1998
13,05 Dolce far niente - comedie neagră, România/Franța/Italia, 1998
14,55 Unde dai și unde crapă - comedie neagră, Marea Britanie, 2000
16,35 Dragoste și afrodisiace - comedie, SUA, 1991
18,15 Nașu' la psihiatrie - comedie, SUA, 1999
20,00 Prințul Pacificului - aventuri, Franța, 2000
21,40 Orient - comedie, Marea Britanie, 2000
23,20 A 16-a rundă - dramă, SUA, 1999
1,45 La graniță - scurt metraj

PRIMA TV
7,00 Luna sălbatică - s., rel.
8,00 Zid
12,55 Clip Art
13,00 Cronica cârcotașilor - rel.
14,00 Desene animate
14,30 Exploziv - rel.
15,00 Motor - rel.
15,30 Luna sălbatică - s.
16,30 M.A.S.H. - s.
17,00 Real TV
17,30 Camera de râs
18,00 Focus
19,00 Prietene și rivale - s.
20,00 Turnul - SF, SUA, 1993
22,00 În fața presei - cu D. Tinu și C. Nistorescu
23,00 Focus Plus
23,30 M.A.S.H. - s. rel.
0,00 Camera de râs - rel.
0,30 Real TV - rel.
0,55 Clip Art - rel.
1,00 Focus Plus - rel.

ANTENA 1 – TV ARAD
7,00 Observator
* Sport
8,00 Cafeaua cu sare
9,00 Soledad - s. rel.
11,00 Te voi iubi mereu - s.
13,00 Știrile amiezii
13,15 Detectivii Hart - s.
14,00 Gong Show - rel.
17,15 Soledad - s.
19,00 Observator
* Sport
* Meteo
20,00 Miss Litoral - comedie, România, 1990
22,00 Observator
22,30 Marius Tucă Show
(●) 23,30 Dreptate pe cont propriu - acțiune, Canada, 1991
1,30 Observator - rel.
2,30 Zile din viața noastră - s.
4,00 Cafeaua cu sare - rel.
5,00 Marius Tucă Show - rel.
6,00 Ispita - s.

TV RCS
8,30 Cafeaua de dimineață
9,30 Desene animate
10,00 Videoclipuri
10,15 Preciosa - s.
11,00 Știrile RCS 1 - rel.
11,45 O oră cu Dani Dascălu
12,45 Videoclipuri
13,00 Animalele fraților Kratts - doc.
13,30 Căile ferate britanice - doc.
14,00 Știrile RCS 2 - rel.
14,35 Hit squad - comedie
15,00 Preciosa - s.
15,45 Videoclipuri
16,00 Emisiune în limba maghiară
17,00 Aventurierii - doc.
17,30 Ecoul străzii
18,00 Frumusețe și stil
18,15 Știrile RCS 1
19,00 Joia populară
20,00 Adrenalina
21,00 Provocările naturii - doc.
21,30 Tradiții și folclor
22,00 Știrile RCS 2
22,35 În umbra mănăstirii 1 - film
(■) 24,00 Erotica

B1 TV
7,00 Espresso
10,00 Prințul din Bel Air - s. rel.
11,00 Vară eternă - s.
12,00 Știrile de prânz
12,30 Nașul - rel.
13,30 La Strada - rel.
14,00 Fan X
15,00 Jackie - f. rel.
16,30 Familia Simpson - s. rel.
17,00 Prințul din Bel Air - s.
18,00 Știrile Bucureștilor
18,30 La Strada
19,00 Report. Concurs
19,30 Familia Simpson - s.
20,00 Știrile naționale
21,00 Legea celebrității
22,00 Nașul. Talk-show
23,00 Ediția de noapte
23,30 Star Trek: Generația următoare
1,00 Ediția de noapte - rel.
1,30 Fox News

TELE 7 ABC
7,35 Știri
7,50 Videoclipuri
11,00 Tentații - rel.
12,00 Documentar - rel.
13,00 Videoclipuri
15,00 Suta de lei - f. rel.
16,35 Documentar
17,00 As Show - rel.
18,00 Documentar
18,30 Telejurnal
19,00 Germania astăzi - doc.
19,30 Concert
20,30 Film artistic
22,00 Loto. Joker. Pariul Trio
22,15 Jazz
23,10 Documentar - rel.
23,35 Știri. Sinteza zilei
23,50 Videoclipuri

OTV
6,00 S-a întâmplat aseară
7,00 Zori de zi
10,00 Teleshopping
10,15 La hanul lu' nea Mărin - Muzică populară
10,45 Contați pe noi, contați pe OTV!
13,00 Caleidoscop zodiacal
14,00 24 de ore
16,00 Încotro?
17,30 24 de ore
18,00 Condurățeanu întreabă
19,00 24 de ore
21,00 Dan Diaconescu Direct
23,00 Clubul cascadorilor
0,00 Vot

Redacția Adevărul nu își asumă răspunderea pentru modificările ulterioare intervenite în programele Radio - TV

RECORELAREA MIZERIEI

Când Ceaușescu anunța în 21 decembrie de la balconul clădirii CC al PCR că va majora salariile cu 200 de lei, huiduieli nemaiauzite au însoțit mesajul. Dacă raportăm „recorelările" propuse de Ceaușescu la salarii, cu recorelările din zilele noastre propuse de PSD, vom constata că Ceaușescu a fost darnic pe lângă ceea ce oferă azi partidul de guvernământ.

Să vii în fața oamenilor cu recorelări de 80.000 și de 73.000 este o bătaie de joc cu care, se pare, oamenii au început deja să se obișnuiască. 70.000 de lei ar însemna cam jumătate de kilogram de carne, sau două de cireșe, trei de căpșuni, câteva (puține) pâini și trei pachete de țigări mai bunișoare.

Mult trâmbițatele corelări, care se vede că se dau cu țârâita, fac parte din staregia partidului de guvernământ care mizează protecția socială și varsă pe piața societății românești tone de demagogie bine ticluită în laboratoarele lui Dâncu. E o goană nebună după imagine, goana începută de premierul Năstase, numai că lumea nu se poate hrăni cu imagine.

La începutul anului 2001, A. Năstase le promitea românilor că în primăvara anului 2002 nivelul de trai al cetățeanului va începe să crească. Ce au constatat românii în primăvara anului 2002? Că benzina se scumpește în fiecare lună, iar aceasta aduce după sine scumpirea tuturor produselor. Gigacaloria a crescut substanțial, va crește prețul la gaz, se scumpește energia electrică și nu mai are rost să înșiruim toate aceste creșteri care nici într-un caz nu duc la creșterea nivelului de trai. Datele statistice arată că sărăcia a crescut cu 12% în ultimul an și „trendul ascendent" al sărăciei continuă.

Cum se explică starea aceasta de lucruri? Simplu. Guvernul Năstase, în plan intern - și mă refer la Reformă, în speță la privatizare - este, de departe de orice performanță economică. Nu ai performențe economice, n-ai bani. Iar dacă n-ai bani, de unde să recorelezi pensiile și de unde să crească nivelul de trai?

Dar guvernul a găsit soluția. Încarcă cu biruri, taxe, impozite populația și astfel încearcă să iasă dintr-o criză generată de incompetență. Am fost cu cineva la Direcția Fiscală pentru o reclamație. Ceea ce-l nedumirea pe cetățean (trăitor în America) este de ce pentru o vină - n-are importanță, care - trebuie să plătească de două ori: și majorări și penalizări. Însuși funcționarul de la Finanțe ne spunea că e o porcărie ce face statul român. Singura șansă a guvernanților actuali de a supraviețui este creșterea fiscalității. Guvernul bagă hoțește mâna în buzunarul cetățeanului pentru a-și salva incompetența și lipsa de performanță.

Singura diferență dintre actualii guvernanți și cei de dinainte este că sunt mai șmecheri, fură mai inteligent, dar tot hoți se cheamă că sunt. Practic, furând de la alți cetățeni, care mai au ceva bani prin buzunare, pentru a da la săraci sau la pensionari, guvernul nu face decât să împrăștie mizeria la întreaga populație. Astfel se și explică creșterea procentuală a sărăciei în România.

Treptat, vom ajunge precum țările bananiere în care 5% din populație o duce excelent, iar 95% se uită la telenovele sau hrănindu-se cu filme de prost gust. Suntem pe drumul cel „bun"! Partidul (PSD) este în frunte și ne conduce pe noi culmi de mizerie și sărăcie.

I. IERCAN

PUNR PROMOVEAZĂ „PAN-ROMÂNISMUL"

Sub „bagheta" generalului Chelaru, ales recent în funcția de președinte, PUNR-ul încearcă să recucerească segmentul naționalist al electoratului. La ultima conferință de presă ținută la București, liderii PUNR au repus pe tapet problema relațiilor cu Republica Moldova. Teodor Mihuț, vicepreședintele PUNR Arad, ne-a pus la dispoziție materialul care a fost transmis în teritoriu. Reamintim faptul că Teodor Mihuț a fost președintele Partidului Reîntregirii, care a fuzionat cu PUNR, lucru care explică înclinația domniei-sale spre „pedalarea" pe problematica Republicii Moldova. Iată ce se specifică în materialul respectiv:

● Relațiile cu Republica Moldova

„Partidul Unității Națiunii Române afirmă că relațiile cu Republica Moldova trebuie să rămână de fraternitate și nu de vecinătate. Eroarea fraților de peste Prut, de a se fi lăsat conduși de o formațiune comunistă restaurată a fost deja plătită. Conștiința națională a fost (din fericire) transferată în mentalul unei noi generații, care ne înnobilează și ne face să fim mândri. Partidul Unității Națiunii Române propune, ca formă tranzitorie, până la Marea Unire, inițierea și operaționalizarea unei forme de organizare pan-română: Comunitatea Statelor Românești. Intrarea României în Uniunea Europeană sau Sistemul de Securitate European, fără a negocia viitorul loc al Moldovei în aceste structuri, nu numai că este lipsită de pragmatism, dar încalcă, mai ales, temeiul național al Reîntregirii. Republica Moldova trebuie să pună capăt rătăcirii prin istorie și să dea curs poruncii divine de a se reîntoarce la matca neamului din care se trage."

● „Toți au încercat să-și facă un capital electoral din problema reîntregirii României dar au clacat lamentabil atunci când era vorba să facă ceva practic. Noi nu dorim capital electoral. Suntem conștienți de faptul că la ora actuală revenirea Moldovei la România nu este posibilă dar dacă acum și aici nu facem nimic pentru a arăta că avem dreptate, nimic nu va mai fi posibil în viitor", a declarat Teodor Mihuț.

SIMION TODOCA

Președintele Partidului Necomuniștilor nu s-a săturat de muzică

NICU IERAN ÎI AMENINȚĂ CU JUDECATA PE CEI DE LA ANIMAL X

Nicolae Ieran, celebrul președinte al Partidului Necomuniștilor, filiala Arad, nemulțumit că trupele Animal X și 3 Sud Est i-au încurcat planurile, concertând în fața Palatului Administrativ tocmai în momentul în care și el avea programat și „avizat" de către Primărie un miting, amenință cu judecata.

Ieran le cere celor două trupe să mai vină o dată la Arad și să cânte, de această dată pe gratis, în caz contrar el declanșând o acțiune de chemare în judecată, pe motiv că i-au „sabotat" mitingul.

A. O.

Considerând că așa se face opoziție

ȚĂRĂNIȘTII STRÂNG, DIN NOU, SEMNĂTURI PENTRU A CERE CONTROLUL AVERII DEMNITARILOR

Purtătorul de cuvânt al PNȚCD Arad, Cosmin Galu a susținut ieri o conferință de presă, în absența președintelui Claudiu Cristea, dar alături de reprezentanți ai organizației de tineret.

Astfel, presei arădene i-a fost prezentat noul concept al organizației de tineret, unul sub numele de „Noua politică - politica bunului simț". Galu a spus că tinerii țărăniști s-au săturat de actuala clasă politică, una deosebit de degradată. Purtătorul de cuvânt al PNȚCD a dat ca exemplu situația locuințelor făcute de ANL, **„locuințe (în București)-destinate familiilor tinere dar care au ajuns în mâinile liniei a doua din PSD".**

Considerând că acțiunea de strângere de semnături împotriva creșterii taxelor și impozitelor locale a avut succes (CLM hotărând majorarea acestora cu limita minimă), tinerii țărăniști își propun încă una asemănătoare. Săptămâna viitoare ei vor declanșa „războiul" împotriva corupților și vor cere, tot prin semnătură, sprijinul arădenilor pentru a se introduce o lege care să stipuleze controlul averii demnitarilor începând cu anul 1990 și până acum.

Rugat să dea câteva exemple ale unor demnitari despre care crede că ar putea fi corupți, Galu a spus: **„Nu vă pot da exemple. Însă, vă spun că noi, PNȚCD-ul nu i-am susținut niciodată pe cei care, prin justiție, li s-a demonstrat vinovăția. Petrovici, Branc... ".**

ALIN OLTEANU

TINERII SOCIALIȘTI ȘI-AU ALES LIDERII

La conferința de presă de ieri, Mihai Lelik, președintele organizației județene a PSM a punctat câteva „repere" ale activității de partid. ● A avut loc conferința municipală a Uniunii Tineretului Socialist, la care a fost aleasă în funcția de președinte Loredana Sorina Rus. ● La organizația județeană UTS a fost numită ca președinte interimar Ana-Maria Sarca. ● Am mai aflat că în data de 15 iunie va avea loc Plenara Comitetului Județean al PSM, reprezentant al „centrului" fiind vicepreședintele Ion Popa. La Plenară, a declarat Lelik, vor fi propuse modificări structurale, cum ar fi reducerea numărului de membri ai Biroului Executiv și va fi pusă în discuție strategia PSM în vederea alegerilor din anul 2004. ● A fost elaborat, în cadrul ședinței Biroului Executiv, actul oficial prin care se cere CLM-ului organizarea unui referendum privind reamplasarea „Statuii Libertății".

SIMION TODOCA

Credincioșii ortodocși depun semnături pentru ca Patriarhul României să devină senator de drept

La inițiativa vicepreședintelui filialei PUR Arad, Sabin Baniciu, un grup de tineri umaniști din Zimandul Nou, alcătuit din Claudiu Bodârlău, Tamara Cioclină, Adriana Birtaș, Adrian Șeica, Florica Petrean și Lavinia Frățilă s-au deplasat, în cursul dimineții de duminică, la vechea Catedrală Ortodoxă, la noua Catedrală Ortodoxă, la Biserica din Grădiște și la Mănăstirea din Gai pentru a aduna semnături de susținere a propunerii Partidului Umanist ca Patriarhul României și Președintele Academiei să primească statut de senator de drept.

Acțiunea s-a desfășurat sub îndrumarea președintei filialei PUR, Lia Ardelean, precum și a domnilor Sabin Baniciu și Sorin Neamțu.

În final, umaniști au strâns peste 250 de semnături.

A. OLTEANU

După un an de zile de la demisie

TEODOR PĂTRĂUȚĂ A FOST EXCLUS DIN PSM!

Acum mai bine de un an de zile, Teodor Pătrăuță, fostul președinte al PSM Arad, și-a dat demisia din funcție. Cu toate acestea, abia ieri, în cadrul ședinței Biroului Județean a fost parafată excluderea din partid. ***„Nici nu era nevoie să îl excludem. Conform Statutului PSM din lipsă de activitate și pentru neplata cotizației a fost exclus în mod automat"***, a declarat Mihai Lelik.

T. S.

Politica la țară

UNUL CARE VREA EGALITATE

Ioan Gui, referent, 34 ani, Mișca

– Sunteți înscris în partid?

– Nu.

– Nici nu vă înscrieți?

– N-am fost niciodată. Am crescut într-o familie adventistă și consider că biserica nu are ce căuta în politică.

– Dumneavoastră nu sunteți biserica.

– Ba da. Sunt chiar biserica, pentru că reprezint biserica.

– Sunteți pastor?

– Nu sunt chiar pastor, dar am o responsabilitate.

– Măcar simpatizați cu vreun partid?

– Da. Pe undeva erau bune principiile de egalitate ale Partidului Comunist. Îmi place când oamenii au aceleași drepturi, aceleași responsabilități, dar nu-mi place când cineva trișează. Și aș simpatiza cu o parte de mijloc. Mi-a plăcut într-o perioadă PD. Pe vremuri PD concepea o oarecare formă de egalitate. Era bine așa.

– Nu putem fi toți egali, pentru că din naștere nu suntem egali. Nu vom fi niciodată toți egali.

– Știu că lumea, de aci încolo, nu va merge spre bine, ci spre rău. Vă spun de ce. Pentru că, oricât de mult bine faci, doar o dată dacă ai făcut rău, toată lumea se întoarce împotriva ta. Așa e și în politică.

– Ce partide există pe plan local?

– PSD, UDMR, PD, PNL, PNȚCD. Dar PNȚCD n-a făcut ce-a promis și și-a pierdut clienții.

– Dar actuala guvernare a făcut ce-a promis?

– Ăștia n-au promis...

– Poate aci, pe plan local.

– Da, aci, la noi, fără să se promită nimic, s-a făcut ce nu s-a făcut în două legislaturi. E vorba de om.

– Dacă nu vă înscrieți în partid, înseamnă că-i lăsați pe alții să lupte pentru dvs.

– Nu, dreptul meu nu mi-l poate lua nimeni.

– Care drept?

– Votul. Biblia spune că trebuie să ne supunem autorităților.

I. IERCAN

Însemnări de călătorie

LA PAS, PRIN VIENA

(Urmare din pagina 1)

Am mai fost la Viena și cu toate acestea așteptam cu o nedisimulată neliniște ora acestei noi plecări. Cu neliniște nu atât pentru lungimea drumului, rezonabilă pentru un arădean, cât mai ales pentru asperitățile sale, ca să zic așa, respectiv pentru acea așteptare chinuitoare și stresantă din fiecare vamă și care face ca nu puține călătorii să eșueze lamentabil. Ce-i drept că de data aceasta - mă încurajam eu - nu mai am nevoie de acele blestemate de vize, ceea ce într-adevăr a contat mult, dar nu într-atât încât austriecii să nu-i verifice la sânge - de fapt, la ... pașapoarte - pe toți cei veniți din această parte de lume. În fine, asta e, așa că după o așteptare de vreo cinci ore ni se dă voie să zburăm pe autostrada ce se întrezărea dincolo de ghereta vameșului. Drumul până la Viena, de la punctul prin care am intrat Béce - este scurt, vreo, 60 de kilometri, și el s-a desfășurat fără probleme grație celor doi șoferi, de la cunoscuta **firmă Mayer Reissen, Tiberiu Matei și mai tânărul Viorel (regret că nu i-am reținut numele!), amândoi profesioniști de clasă,** profesionism dovedit în special pe atât de aglomeratele străzi ale Vienei unde nu o dată aveai impresia că, acum, acum, uriașul autocar se va „freca" de tramvaiul din stânga ori de liliputana mașină din dreapta. Apropo de circulația din Viena. Nu știu cu ce am putea-o compara, poate cu un film de animație în care totul se derulează cu o viteză haotică, condiții în care însă, **o dată, dar măcar o dată - reține!! - nu am auzit pe cineva claxonând nervos sau și mai și, ieșind pe geam și înjurând așa cum se întâmplă la noi mai la tot pasul!** Tot în Viena, cât am bătut-o și străbătut-o în lung și în lat nu am găsit o groapă în carosabil, după cum nu am văzut un cerșetor sau un singur copil al străzii cum sunt pline la noi intersecțiile. Mai mult, vrând să schimb niște dolari în euro n-am avut cu cine ... sta de vorbă, în Viena - așa după cum am aflat - schimbul de valută la negru este un delict aspru pedepsit, drept pentru care nimeni, dar absolut nimeni, nu îndrăznește să facă așa ceva.

Dar, iată, că fără să vrem, sărind de la una la alta, am ajuns deja la Viena, un oraș, care respiră prin toți porii măreție și istorie! Nu-i vorbă că și are de ce, el având statut de capitală încă de pe vremea Sfântului Imperiu Roman de Națiune Germană, deci acum 800 și ceva de ani, statut întărit și mai mult în timpul celui de al doilea imperiu, cel al Habsburgilor, **când Viena era cetatea de scaun a unui conglomerat foarte pestriț însumând Germania, Austria, Ungaria, precum și părți din Croația, Slovenia, Transilvania și Banat.** De atunci și de aici posibilitatea unor construcții uriașe, care te copleșesc - **de fapt aceasta era și una dintre intenții...** - clădiri ca Schönbrunnul, Belvedere, Hofburg, sau mărețul ansamblu din piața Maria Tereza fiind unicate, construcția lor ridicându-se la sume fabuloase pe care doar un imperiu și le putea permite. Altfel, Viena cu cei 415 km pătrați ai săi este un oraș de mărime medie (pentru comparație București ul are totuși, doar 228 km pătrați) cu foarte multe parcuri și grădini (care ocupă jumătate din suprafața sa) și cu o clădire a Primăriei, de un rafinament artistic aparte. Și pentru că am pomenit de Primărie poate n-ar strica să arătăm că la ora actuală, cum a făcut, cum n-a făcut, dar ea deține - circa 800.000 de apartamente, parte construite, parte cumpărate pe care le închiriază contracost, evident, treabă din care scoate bani frumoși. Tot Primăria este des lăudată aici pentru inițiativa de a construi o insulă artificială în amonte de podul care face legătura cu orașul nou care a reușit să stăvilească dese-

Statuia Mariei Tereza domină uriașa piață cu același nume.

le și catastrofalele inundații pricinuite de Dunăre. Ziceam orașul nou pentru că **pe lângă Viena istorică există o altă Vienă de dată mai recentă,** cu clădiri de 25-30 de etaje care adăpostesc o mulțime de organisme europene, o Vienă care prosperă văzând cu ochii. O prosperitate care se bazează, printre altele, pe un turism masiv, în prezent **o cincime din veniturile țării provenind din ceea ce „lasă" turiștii de toate națiile și culorile.** Și „lasă" substanțial pentru că în Viena totul se plătește începând cu parcarea mașinii care costă 8 Euro ora și până la banalul bilet de tramvai care se ridică la 1,50 Euro. Ca fapt divers să notăm că în Viena tramvaiele sunt vopsite în două culori distincte: roșu și albastru, fiecare culoare indicând un anume traseu, idee care poate nu ar strica să fie preluată și de Compania noastră de Transport Public, nu de alta, dar în acest fel văzând culoarea de la distanță n-ai fi nevoit să fugi după tramvai și de-abia după ce l-ai ajuns în stație să-ți dai seama după număr că nu este al tău... **Călătorind cu tramvaiul, ca și cu metroul prin Viena, și privind la curățenia exemplară din jur ori mângâind cu mâna scaunul tapițat mă gândeam cât ar rezista la noi o asemenea tapițerie. S-au de ce n-ar putea fi la fel și la noi. Chiar, oare de ce?** Spre a fi însă drept până la capăt trebuie să spunem că am rămas oarecum decepționați de lipsa de curățenie din cartierele Vienei, la un moment dat chiar crezând că sunt într-un oraș din România și nu în Viena cea atât de lăudată...

Se zice că mâncarea în Viena este ieftină. O fi, pentru vienezi, dar pentru un turist străin și, mai ales, pentru unul român mâncarea nu este deloc ... de pomană, prețul de pildă al unui meniu simplu, adică o fripturică cu niscaiva cartofi la un restaurant popular ridicându-se la aproximativ 10 Euro. Poate 10 Euro n-ar fi mare lucru pentru un vienez care câștigă net pe lună 2000 de Euro, și probabil că nu este, dar pentru un român 10 Euro pentru o singură masă înseamnă totuși ceva...

Nu este cazul lui Adrian Năstase, care chiar cu câteva zile înainte poposise la Viena, el fiind cazat la cel mai „tare" hotel din oraș, un hotel de 5 stele - Hotel Imperial - unde o cameră pe noapte se ridică la 10.000 de Euro! **Cât înseamnă aceasta în bani românești socotiți și dvs, înmulțind cei 10.000 de Euro cu 31.000 de lei cât face - sau făcea până ieri - un Euro...** Dar, deh, unul este premierul nostru! Și - apoi, tot nu plătea el, așa că... Tot la capitolul picanterii să mai consemnăm și un tur al Vienei cu calașca (turul mare – 80 de Euro, iar cel mic „doar" 50 de Euro) ori frumoșii (și sănătoșii) palmieri plantați de către Primărie de-a lungul unor bulevarde, treabă care l-ar face să moară de invidie pe Matei Agathon al nostru, Ministrul Turismului care cum se știe a cam dat-o în bară cu palmierii plantați pe Litoral.

Firește, oricine ajunge în Viena nu poate să nu viziteze celebrul parc de distracții, arhicunoscutul PRATER, unde intrarea este liberă. Fost teren imperial de vânătoare, deschis acum două secole publicului, Praterul cuprinde alături de vestitul Parc de distracții și un stadion de fotbal, un hipodrom, un ciclodrom și un Centru nautic. Cum se observă nu am stăruit aproape deloc asupra celebrelor monumente ale istoriei și culturii vieneze, punctele de referință pentru istoria și cultura europeană - și nu numai - **pentru că asemenea monumente nu pot fi „povestite", ele trebuie văzute de aproape, pipăite - cum spuneam - cu ochii și cu sufletul.**

În final un cuvânt despre organizatorul acestei acțiuni: **Agenția de turism Helen Mir Trans** de pe strada Cloșca, și îndeosebi despre reprezentanta ei, d-na **Daniela Covășdan** care s-a achitat cu bine de îndatoririle ei, nu puține și nu ușoare. Cum era de așteptat la un grup constituit absolut întâmplător au fost și divergențe de păreri, dar ele nu au contat și mai ales nu au împietat asupra ansamblului și reușitei călătoriei, **fiecare întorcându-se acasă - sunt convins - un pic mai bun, un pic mai înțelegător și îndeosebi un pic mai bogat sufletește.**

Accente

JUMĂTATEA DE DIVORȚ

Demisia consilierului local, Corneliu Matica, din funcția de vicepreședinte al PD, a făcut oarece vâlvă, deși, la urma urmei, nu s-a întâmplat nimic spectaculos. În fapt, Corneliu Matica nu mai este al Partidului Democrat de aproape un an de zile. Se știa și se scria și în presă, că domnul Matica votează după indicațiile primarului pesedist, Dorel Popa, nu după ale pediștilor lui Gheorghe Seculici. E de înțeles, Matica iese în fața opiniei publice cu textele care, crede el, îl fac băiat „gigea", plin de principii și ros de probleme de conștiință. Așa că ne lămurește din start: „Mi-am dat demisia din motive personale. În ceea ce privește votul meu în cadrul ședințelor CLM (...), am dreptul, ba, mai mult, obligația de a vota așa cum îmi dictează conștiința în folosul celor care m-au ales." Că sunt motive personale este limpede. Corneliu Matica începuse să se clătine serios, cu scaun cu tot, din vârful Pieților și Oboarelor, unde stă încă cocoțat. Presa a fost atentă cu el și au fost perioade în care zilnic apărea în paginile ziarelor. Mai erau invocate și niște cercetări penale, într-un cuvânt, viața începuse să-i fie tulburată. Trebuia să facă ceva și a intuit bine ce îi este de folos - o apropiere de domnul primar, dar nu una oarecare, ci una care să dovedească respect, atașament și disponibilitatea de a face o echipă împreună. Vedeți, mă exprim cât pot de elegant. Deci, Corneliu Matica nu minte când spune că a demisionat din motive personale.

Aș fi curios să știu cum caracterizează domnul Seculici gestul camaradului său. Spun asta deoarece Gheorghe Seculici era unul dintre apărătorii lui Matica, pe care îl considera un băiat bun și pe nedrept „atacat" de presă. Ei uite că omul bun, pe care-l apăra i-a dat cu tifla și i-a întors spatele. Și încă din cauze ce țin profund de conștiință, pe românește spus de faptul că, iată, conștiința domnului Matica dreaptă, curată, onestă, n-a mai putut suporta asaltul făcut de conducerea PD asupră-i. Corneliu Matica a ales să voteze și să acționeze doar așa cum îi „dictează conștiința, în folosul celor ce l-au ales", nicidecum după dictarea PD-ului. Să recunoaștem că mai rar dai nas cu o conștiință atât de adâncă și, totuși, atât de igienică.

Dacă așa stau lucrurile, se va întreba cetățeanul care va catadicsi să-și piardă vremea cu problemele domnului Matica, de ce acest om nu este principial până la capăt și de ce nu demisionează din PD „de tot"? Aș cuteza un răspuns, fără a intra în detalii - domnul Matica lasă astfel, rămânând simplu pedist, loc de manevră. Că orice se poate spune despre Corneliu Matica, dar nu că e prost ori inabil. O să vă convingeți.

TRISTAN MIHUȚA

ANUNȚ

În perioada 10-12.09.2002, prin Academia Națională de Informații, Serviciul Român de Informații organizează un concurs de admitere la Programul Managementul activității de informații pentru siguranța națională.

Candidații declarați admiși vor fi încadrați în Serviciul Român de Informații urmând ca prin cursul menționat să-și realizeze pregătirea de ofițer de informații.

Oferta se adresează exclusiv absolvenților de învățământ superior de lungă durată cu examen de licență (juriști, sociologi, economiști, ingineri, profesori, psihologi etc.).

Condițiile de selecționare sunt următoarele:

- media la examenul de licență și a anilor de studii minim 7,00 (șapte, 00%);
- să fie apți medical și psihologic;
- vârsta de maxim 28 de ani împliniți;
- bărbații să aibă stagiul militar îndeplinit;
- să aibă deprinderi de operare pe calculator;
- să aibe numai cetățenia română și domiciliul stabil în România;
- să fie buni cunoscători ai unei limbi de circulație internațională (engleză, franceză, germană, rusă);
- să nu fie condamnați penal, ori în curs de cercetare penală.

Cererile de înscriere se depun până la data de 20.06.2002 la Compartimentul Management Resurse Umane din cadrul Secției Județene de Informații Arad, de unde se pot obține și alte relații suplimentare.

Actorii arădeni, la finalul unui turneu de o lună prin județ

Astăzi, trupa Teatrului de Stat încheie un epuizant „maraton" de patru săptămâni prin localitățile județului. **„Este primul turneu de o asemenea amploare după decembrie '89"**, precizează directorul instituției, **Ion Văran**. Zilnic, actorii arădeni au jucat și câte trei spectacole în căminele culturale din județ, multe dintre ele într-o stare deplorabilă. Totuși, decorurile celor două spectacole itinerate - basmele **„Mușchetarii Măgăriei Sale"** și **„Dănilă Prepeleac"** - foarte simple, au putut fi montate în condiții acceptabile în orice sală. Efortul actorilor, care uneori plecau cu autobuzul teatrului de la ora 6 a dimineții și se întorceau mult după ora cinei, a fost răsplătit de bucuria micilor spectatori de la țară, unii aflați pentru prima dată în fața mirajului scenei. **„Nu e vorba în primul rând de încasările teatrului, ci de rolul educativ pe care teatrul îl are în formarea noii generații, a viitorilor spectatori."**, spune Ion Văran. În prezent, T.S.A. are în repertoriu trei spectacole pentru copiii care au depășit vârsta teatrului de marionete.

C.L.

„O NOAPTE FURTUNOASĂ", PENTRU ROMÂNII DIN GYULA

La invitația Uniunii Culturale a Românilor din Ungaria (președinte - dr. Ioan Ciotea) și a Autoguvernării Românilor de la Gyula (președinte - Ștefan Frătean), trupa Teatrului de Stat Arad a fost prezentă în mijlocul comunității românești din Gyula cu spectacolul **„O noapte furtunoasă"**. Jucat în 30 mai, la Centrul Cultural Român din localitate, spectacolul caragialian montat la Arad de regizorul Ion Mircioagă a avut succes la public, format în majoritate din elevi la liceul de limbă română „Nicolae Bălcescu".

C.L.
Foto: ONORIU FELEA

SIMULĂRI VECINE CU REALITATEA

● Intoxicare în masă cu amoniac
● Un bloc din Vlaicu a sărit în aer

În dimineața zilei de ieri, un grav accident petrecut pe Calea 6 Vânători a alertat toate forțele de ordine și echipajele de intervenție din municipiul Arad. În jurul orelor 10,30, o locomotivă cu un vagon cisternă, care transporta amoniac pentru S.C. Frigorifer S.A. a fost lovit de un autocamion. În câteva fracțiuni de secundă amoniacul (gaz deosebit de toxic) s-a răspândit în aer, existând pericolul, intoxicării în masă a persoanelor aflate pe o rază de un kilometru.

Arădenii au fost înștiințați de dezastru prin sistemul de alarmă al orașului, care a transmis semnalul „accident chimic" și au primit instrucțiuni de apărare.

Acesta a fost scenariul **exercițiului de alarmare publică** care se desfășoară o dată la doi ani, și este coordonat de Inspectoratul de Protecție Civilă. La demonstrație au mai participat: Poliția municipiului, grupul militar de pompieri „Vasile Goldiș", stațiile de salvare, serviciul de protecție civilă a municipiului și a județului, voluntarii de Cruce Roșie, jandarmii și gardienii publici.

Pentru înlăturarea pericolului de intoxicare cu amoniac, echipajele de pompieri, purtând măști de gaze, au recurs la formarea unei perdele de apă pentru transformarea gazului în apă amoniacală. Cel mai șifonat, la această acțiune, a ieșit col. Gheorghe Țica care, aflându-se prea aproape de sursa de apă, a fost udat din cap până-n picioare.

Serviciul de ambulanță a improvizat un punct de triere a celor intoxicați, iar echipajele de jandarmi au evacuat persoanele aflate în zonă.

După înlăturarea pericolului, serviciul de salubritate a trecut la decontaminarea solului, iar inspectorii de protecție a mediului au determinat gradul de contaminare a terenului afectat.

Foto: ȘTEFAN MATYAȘ

Explozie de gaze

La o jumătate de oră de la prima intervenție, echipajele au fost anunțate de producerea unui alt accident, de data aceasta în cartierul Aurel Vlaicu. La subsolul blocului X42, scara C, o scurgere de gaze a dus la declanșarea unei explozii de proporții. Accidentul a afectat scările interioare, dintre etajele unu și trei care s-au prăbușit, la fel și plafoanele de la două apartamente. La etajul al doilea și la parter au izbucnit incendii. La ora exploziei în imobil se aflau în jur de 30 de persoane.

Primii ajunși la fața locului au fost polițiștii care au deviat circulația pe cealaltă bandă a șoselei. Pompierii au intervenit prompt pentru salvarea persoanelor blocate la nivelele superioare ale imobilului, prin trei metode: cu autoscara, cu ajutorul pernei pneumatice și prin intermediul corzilor. Concomitent, alte echipaje de pompieri au stins incendiile, în timp ce specialiștii serviciului tehnic de intervenție au consolidat pereții fisurați care se puteau prăbuși din clipă în clipă. În scurt timp, situația a revenit sub control.

Impresionanta desfășurare de forțe și operativitatea cu care s-a intervenit demonstrează o bună pregătire a celor care veghează la siguranța arădenilor.

La final, Dan Ungureanu, prefectul de Arad a concluzionat: **„Sunt mulțumit de ceea ce am văzut azi și apreciez curajul și priceperea acestor oameni minunați, care ne-au arătat că sunt pregătiți să intervină la nevoie. Consider necesară îmbunătățirea bazei materiale, pentru că în viitor pot exista astfel de momente, în care viețile noastre să depindă de acești oameni."**

SORINA AMBRUȘ

Ieri, de Ziua Mondială a Mediului s-a constatat că:

FĂRĂ BANI, ARADUL VA FI TOT MAI MURDAR

Conferința organizată ieri de către Inspectoratul de Protecție a Mediului (IPM) Arad, cu ocazia Zilei Mondiale a Protecției Mediului s-a remarcat printr-o serie de luări de poziții critice în ceea ce privește grija adiministrației locale față de acest domeniu.

Ing. **Mihai Covic**, inspector-șef la I.P.M. Arad a punctat problemele cele mai stringente cu care se confruntă astăzi Inspectoratul: groapa de gunoi, rețelele de canalizare, neutilizarea pesticidelor, epurarea apelor uzate din tăbăcării și ecologizarea platformei fostului Combinat Chimic din Vladimirescu. În opinia d-lui Covic, problema neutralizării deșeurilor în municipiul Arad trebuie rezolvată de urgență, optându-se pentru o groapă de gunoi ecologică. Covic spune că s-a ajuns într-o situație critică din cauză că administrația și consiliul local a susținut greșit soluția achiziționării unui incinerator, care, pe lângă faptul că valorează foarte mult (circa 17 milioane de dolari) nu este cea mai oportună.

Gheorghe Ionescu, director tehnic la direcția tehnică a Consiliului Județean Arad a declarat că deși există un plan județean de amenajare a teritoriului, aceasta nu poate fi pus în practică pentru că nu există surse de finanțare.

Liviu Maior, lector universitar doctor, director de studii la Universitatea „Vasile Goldiș" Arad a mărturisit că, cu câțiva ani în urmă s-a implicat personal în soluționarea problemei gropii de gunoi din Arad. „Încă de atunci am promovat ideea unei gropi ecologice și chiar am adus, prin Universitatea „Vasile Goldiș", investitori italieni interesați să investească în Arad în așa ceva. Din păcate nici administrația de atunci ca nici cea de astăzi, de altfel, nu a fost capabilă și concretizeze această inițiativă.

Dl. Maior a mai spus că trebuie pus un accent deosebit pe educația tinerilor în ceea ce privește protecția mediului, drept pentru care astăzi toate facultățile UVG au în programe discipline cu profil ecologic și, în plus, Universitatea a obținut recent autorizări pentru trei noi specializări în ecologie și protecția mediului: colegiu de silvicultură, colegiu de cinegetică și colegiu de farmacie și clinică veterinară.

La rândul său, inspectorul-șef Mihai Covic a explicat că fără știința întocmirii proiectelor de finanțare, nu vom putea accesa cu succes fonduri externe pentru protecția mediului. Cu acest punct de vedere a fost de acord și Florin Dumescu, decanul Facultății de Marketing UVG. „Foarte multe proiecte de mediu nu se mai realizează din cauza lipsei banilor. În aceste condiții, singura soluție este apelarea la programe de finanțare externe. Eu cred că și în chestiunea gropii ecologice din Arad, rezolvarea nu poate veni decât din afară. Din păcate, foarte mulți bani s-au pierdut pentru că nu se știu întocmi proiectele, nu se știu folosi căile potrivite pentru a se ajunge la bani..."

COSMIN TRIF

Un trist record!

ARADUL - „CAMPION" LA BOLNAVII DE CANCER

În prezent, în județul Arad sunt luați în evidență în jur de 9000 de bolnavi de cancer. Cu această cifră, ne situăm pe primul loc în țară în ceea ce privește numărul persoanelor care suferă de această maladie. Numai anul trecut, aici s-au înregistrat 1800 de cazuri noi. Cei mai mulți bolnavi au vârste care depășesc 40 de ani, considerându-se că, peste această vârstă oamenii sunt mai expuși la această boală. **„Cea mai frecventă formă de cancer este cel pulmonar, urmată de cancerul mamar, colono - rectal, cancerul de col uterin, cancerele ORL și tumorile de piele"** afirmă **dr. Csaba Szekely**, șeful secției oncologie a Spitalului Clinic Municipal Arad. Totodată, cadrele medicale arădene au observat, în ultima perioadă, o tendință de creștere a cancerelor ORL, a celor de col uterin, a cancerului mamar și a cancerului pulmonar în rândul femeilor.

Cauzele din care numărul îmbolnăvirilor este mai mare în Arad decât în orice alt județ sunt diverse. Cea mai importană dintre toate, chiar dacă pare ciudat, este ... bunăstarea. **„În primul rând este vorba de alimentație. În această zonă oamenii mănâncă foarte bine și foarte gras. Nu degeaba, pe următoarele locuri în ceea ce privește frecvența îmbolnăvirilor de cancer, se situează județele învecinate. O altă cauză ar putea fi exploatările miniere, care, chiar dacă nu mai funcționează, emit, încă, radiații. Să nu uităm că această boală se declanșează în timp. Pot trece și zece, cinsprezece ani până să fie depistată"** mai spune **dr. Szekely**. Ipoteza consumului de mâncăruri grase este confirmată, se pare, de faptul că 2/3 din cancerele depistate sunt de natură digestivă.

În opinia medicilor, oamenii au posibilitatea de a preveni 3/4 din cancer. În acest sens, ei recomandă o viață echilibrată, fără stres, multă mișcare, alimentație bogată în antioxidanți, consum redus de carne, predominând carnea albă și nu de porc, carne care să nu fie pregătită în grăsimi. De asemenea, ar trebui evitată carnea conservată în sare și fum, factori care favorizează apariția cancerului. **„Ar trebui să se renunțe la fumat și la băuturile alcoolice. Pentru depistarea din stadiu incipient a bolii recomandăm tuturor să fie atenți la propriul organism. Orice modificare apărută la nivelul sânilor, apariția unor tulburări de tranzit, scăderea în greutate, modificare a poftei de mâncare, paloare, semne pe piele sau sângerări, trebuie aduse cât mai repede la cunoștința medicului"** apreciază **dr. Csaba Szekely.**

O evidență exactă a numărului de îmbolnăviri nu poate fi ținută și pentru că numeroase victime ale bolii merg să se trateze în alte județe. Cert este însă, că, anual, numărul bolnavilor de cancer din județ este în creștere. Este adevărat că, în ultima perioadă s-au înregistrat adevărate succese în tratarea ei, mai ales acolo unde boala a fost descoperită din stadii incipiente. Totul este să vă prezentați din timp la medic.

ANCA BUGARIU

Promițând că înmatriculează mașini

A PRETINS ȘI PRIMIT 1500 MĂRCI

Este cercetat în stare de libertate, ***Calinciuc Gheorghe*** (52 ani), din Arad, acuzat de săvârșirea infracțiunii de trafic de influență. Urmare a unor reclamații s-a descoperit că ***C. Gheorghe*** a pretins și primit de la un cetățean suma de 1500 DM - în cursul lunii octombrie 2001- promițându-i acestuia că, prin relațiile pe care le are la ***Registrul Auto Român,*** îi va rezolva înmatricularea și recarosarea unui autoturism. Lucru ce nu s-a întâmplat nici până astăzi. Lui ***Calinciuc Gheorghe*** i s-a întocmit dosar penal urmând să răspundă pentru fapta sa. Cei care au mai căzut în plasa acestuia sunt așteptați la Poliție.

S. G.

FOAMEA DE BANI

(Urmare din pagina 1)

În goana disperată după venituri mai mari la buget și sub presiunea Uniunii Europene și a Fondului Monetar Internațional, Guvernul se pregătește să ia un sfert din profitul firmelor exportatoare după ce exportatorii români au beneficiat o bună perioadă de timp de un tratament fiscal avantajos față de restul agenților economici. Adevărul este că actuala situație este extrem de dificilă pentru oricine ar fi la guvernare. Ea este rezultatul întârzierii excesive a reformelor în economie. Accizele și TVA au crescut și în celelalte țări candidate la aderare. Numai că monedele lor nu sunt atât de erodate de inflație ca a noastră, iar veniturile, exprimate în euro au rămas aproape aceleași, dacă nu au crescut. La noi, în schimb, veniturile au pierdut cursa cu inflația. Sărăcia a devenit endemică. Indexările la salarii sau pensii nu au făcut decât să acopere parțial ceea ce inflația a erodat. Pe de altă parte, restructurările au ocolit economia. Nici un partid perindat pe la guvernare nu a fost dispus să achite politic costul social al oricărei reforme. Întreprinderile neperformante au fost ținute în viață cu subvenții și comenzi de stat. Prețul energiei, menținut artificial scăzut, a fost folosit ca o subvenție indirectă. În condițiile în care consumul pe unitatea de produs este de cinci ori mai mare decât în UE. De fiecare dată când era de luat o măsură dură, Guvernul făcea pasul înapoi. În loc să fie lichidate, resurse care puteau fi folosite pentru crearea unor locuri de muncă eficiente, reale, erau risipite în resuscitarea marilor cadavre, care înghițeau astfel în puțina vlagă a bugetului. La un nivel de impozitare similar cu cel al Poloniei, Cehiei și Ungariei, România încasează la buget cu 7-9 procente din PIB mai puțin. Aproape jumătate se datorează facilităților fiscale date întreprinderilor clientelare. Cu banii respectivi s-ar putea face investiții care să aducă resurse noi la buget, să creeze noi locuri de muncă. Aceasta ar fi deschis și calea unui scăderi a presiunii fiscale asupra forței de muncă. La ora actuală pentru că sunt puține locuri de muncă adevărate dar mulți pensionari și bugetari, fiecare salariat lasă statului mai mult de jumătate din leafă pentru ca acesta să poată plăti pensiile, ajutoarele sociale, bani pentru școli și spitale. Alături de TVA, accize, impozitele pe salarii au fost întotdeauna surse sigure de astupare a găurilor bugetului public. Mulțimii i se promit facilități fiscale doar în campaniile electorale. Apoi acestea sunt uitate. Puterea se cucerește de la stânga dar de guvernat se poate doar de la dreapta. Cel puțin într-o țară în tranziție. Lipsa de resurse la buget a dus la mărirea impozitelor și taxelor și pentru patroni încât suntem pe primele locuri în Europa la fiscalitate. Pentru 100 $ dați unui angajat patronul dă, sub formă de biruri încă, o sută și un pic statului. Majoritatea banilor și de la angajat și de la angajator îi reprezintă banii pentru asigurările sociale (sănătate, șomaj și pensii). Firesc că în aceste condiții atât evaziunea fiscală cât și munca la negru (muncă neimpozitată) au înflorit.

Paradoxal, că fiscalitatea în România nu este și un mijloc de stimulare a muncii sunt de acord atât puterea cât și opoziția. Numai că puterea spune - voi sunteți de vină că am ajuns aici. Majorarea cheltuielilor pentru forța de muncă a fost determinată de modul în care opoziția, în speță liberalii, au condus Ministerul Finanțelor. În 1998-1999 nivelul fiscalității a înregistrat o creștere cu 15 procente. Noi în schimb, PSD o vom reduce cu 5-7 procente. La anu'. Cum era de așteptat moțiunea simplă, „Fiscalitatea" susținută de opoziție a căzut. Ceea ce nu înseamnă că ea e o reală problemă și nici că intenția executivului de a unifica cele trei fonduri într-unul nu e discutabilă. Cât despre transformarea convențiilor în contracte de muncă e cert că efectul ei a fost supraevaluat. Dar când foamea (de bani) e mare treci ușor peste amănunte.

BISERICA MILITARĂ DIN CETATEA ARADULUI

Profunzimea spiritului religios creștin i-a animat dintotdeauna pe români, fie că ei erau vestimentați în straie „civilie" sau echipați în uniforme militare. Datorită acestei trăiri spirituale, s-au organizat încă de timpuriu în comunități creștine, ridicându-și biserici și mănăstiri, slujite de către preoți și episcopi. Este și cazul Episcopiei Creștin-Ortodoxe ce păstorea pe românii bănățeni și transilvăneni cu reședința inițială la Vârșeț, iar de la începutul secolului al XVIII-lea la Arad. Deși primii episcopi ortodocși ai Aradului fuseseră de origine sârbească, în zorii veacului trecut aceștia au lăsat locul celor de naționalitate română în exclusivitate.

Biserica din Cetatea Aradului a fost construită în prima ei formă în anul 1705, de către călugării „Ordinului Sfântului Francisc d'Assisi".

În contextul condițiilor istorice care au condus la realizarea României Mari și reîntregite a avut loc transformarea vechii biserici arădene într-un lăcaș de cult creștin-ortodox. Operă de suflet deloc ușoară, care, în final, a fost încununată de succes, încă din anul 1921, datorită activității neobosite a doamnei dr. Botiș, președinta Societății de Cruce Roșie - Arad, secondată cu mare entuziasm și dăruire de un întreg comitet de buni și evlavioși credincioși români.

Primele sume în bani, obținute inițial din partea Ministerului de Război (ministru - generalul **Ștefan Holban**; șef de stat major - generalul Constantin Cristescu), precum și din alte contribuții pentru antamarea celor mai urgente reparații necesare (la acoperiș, în special), nu au fost, desigur, suficiente. Dificultățile ivite nu au descurajat însă pe episcopul militar dr. Ioan Stroia, și nici pe preotul-paroh, căpitanul Gheorghiu, confesorul garnizoanei Arad, cu toate că fondurile bănești necesare lipseau aproape cu desăvârșire, după războiul prim mondial abia încheiat!

„Minunea" a venit din partea inimosului și perseverentului general Anton Iovanovici, care s-a obligat să sprijine finalizarea bisericii militare arădene. O dată cu numirea sa în fruntea Comandamentului Diviziei 1 de Cavalerie, generalul a avut ca deziderat restaurarea bisericii militare, care avea nevoie acută de reparații la zidăria exterioară, continuându-se apoi la interior cu pictarea pereților și înzestrarea cu o nouă garnitură de mobilier, specific lăcașurilor de cult ortodoxe.

La apelul generalului Anton Iovanovici din 15 martie 1928, 44 de notabili ai urbei arădene au pornit la acțiunea de transformare a bisericii militare din Cetatea Aradului în lăcaș de cult ortodox, obținându-se și o contribuție însumând 50.000 lei, din partea „Societății Femeilor Ortodoxe Române", inclusiv contravaloarea unei icoane ce înfățișa „Cina cea de taină".

Comitetul de inițiativă a făcut cunoscut tuturor enoriașilor ortodocși că

Foto: AL. MARIANUȚ

întregul corp ofițeresc, cu reședința în garnizoana Arad, împreună cu propriile familii, rude și prieteni au donat la rândul lor o sumă în valoare de 93.000 lei. În acest chip, cu sumele strânse, la care s-au mai adăugat și alți 100.000 lei proveniți din casa Ministerului de Război (ministru - generalul Paul Angelescu; șef de stat major - generalul N. Samsonovici), s-a putut demara, în fapt, lucrarea proiectată și atât de mult dorită!

Dificultățile pecuniare odată depășite, aria registrelor picturale i-a putut fi încredințată spre execuție „malerului" (pictorului) Kabadaieff, iar realizarea mobilierului și a sculpturilor aurite a revenit sculptorului ebenist Busuioc. Aceștia aveau ce lucra, nu glumă... deoarece dimensiunile altarului - spre exemplu - erau de 8 m lungime și 11 m lățime; iar clădirea în sine măsura la exterior 32 m x 16 m x 22 m înălțime, la care însumând și dimensiunea turlei, s-a ajuns la înălțarea întregului edificiu până la nu mai puțin de 36 de metri! S-a dorit - și în final s-a și reușit - ca biserica să fie reconstruită într-un stil românesc autentic.

Deși se dorea să îmbrace cât mai mult caracterul de construcție în stil ortodox, biserica militară românească a păstrat totuși în interiorul ei din pictura inițială, cinci tablouri de mare valoare artistică, reprezentând: familia lui Iosif Teslarul, pe Sfântul Francisc d'Assisi, răstignirea Domnului Iisus Hristos, pe Sfântul Anton de Padua și Sfânta Theresia. Comitetul de Acțiune și îndeosebi zeloasa soție a generalului Iovanovici au mai putut colecta, atât din Arad, cât și din capitală, diferite obiecte de cult în valoare de peste 100.000 lei. Ulterior, numele tuturor donatorilor au fost înscrise cu pioșenie în Cartea de Aur a bisericii militare ortodoxe române, drept pildă a pioaselor sentimente creștine ortodoxe, pentru sprijinirea și propagarea credinței noastre strămoșești și la frontiera de vest a țării; astfel, prin această operă spirituală, s-a ajuns ca în orașul Arad al anului 1928-1929 să-și reverbereze lumina credinței o înălțătoare biserică militară ortodoxă românească, pentru pildă și neuitare!

Ca o dreaptă recunoaștere, răsplătire și omagiere a zelului depus pe toate plaiurile de către generalul Anton Iovanovici, sufletul acelei măreț acțiuni spirituale săvârșite cu deplină dăruire, Prea Sfinția Sa Episcopul Militar dr. I. Stroia a aprobat ca hramul bisericii să fie acela care-l pomenește pe Sfântul Anton.

În final, biserica militară ortodoxă română din Cetatea Aradului a fost sfințită în ziua de Sf. Nicolae (6 decembrie 1928) de către episcopul amintit, ajutat și de către P.S.S. Episcopul dr. Grigore Comșa, în respectuoasa și emoționanta prezență a autorităților ecleziastice militare, civile, ca și a unui mare număr de credincioși.

ION DEBOVEANU

CE ȘI CÂT MAI CITESC ARĂDENII?

Aproape jumătate dintre românii care au între 18 și 40 de ani nu au cumpărat nici măcar o carte în ultimul an, se arată într-un studiu realizat recent de Mercury Research la cererea Asociației Editorilor din România. Am încercat și noi să aflăm care mai sunt (dacă sunt) înclinațiile spre lectură ale arădenilor, solicitând informații directoarelor celor mai populare librării din oraș: **Librăria „Ioan Slavici"** și **Librăria „Corina"**.

Ca o... excepție, librăriile arădene sunt luate cu asalt în această perioadă, deoarece se apropie sfârșitul anului școlar și profesorii, diriginții, directorii se înghesuie să cumpere cărți pentru a le oferi ca premii elevilor. Însă odată cu vara, și librăriile se golesc. Oamenii pleacă în concediu, au preocupări mult mai ușoare. Se mai întâmplă ca vreun român plecat „afară" să revină acasă în concediu și să cumpere cărți de milioane de lei, dar situațiile de acest fel sunt rare.

Altfel, dacă luăm în considerare publicul cititor obișnuit, acesta cumpără mai mult carte de specialitate decât literatură. În topul vânzărilor sunt cărțile de informatică, dicționarele, cursurile de limbi străine (în funcție de dorințele de emigrare ale concetățenilor noștri - spaniolă, portugheză). Liceenii cumpără cărți din bibliografia școlară, teste pentru examene (capacitate, bacalaureat). Studenții se orientează mai mult spre cursuri - economie, drept, medicină.

Totuși, cine mai citește literatură, am întrebat-o pe dna. **Florica Mateuț**, șefa Librăriei „Ioan Slavici". Am aflat că tineretul are mai puțină aplecare spre literatură decât adulții. Bărbații cumpără, în general, cărți polițiste, de spionaj, de război. Femeile - romane. Printre cele mai bine vândute romane se situează „Cititorul" de Berndhard Schlink, romanele lui Paulo Coelho - „Alchimistul", „Al cincilea munte", „Veronika se hotărăște să moară" etc, romanele istorice de succes „Regina Victoria", „Flori în ploaie", „Alexandru cel Mare". Poezie se cumpără extrem de rar, mai ales la lansări.

CĂTĂLINA LATU

Mari actori români
ÎNTR-UN RECITAL EMINESCU

Luni, 10 iunie, de la orele 19.30, pe scena Teatrului de Stat Arad, va avea loc spectacolul de poezie eminesciană „Trecut-au anii...". Recitalul îi aduce din nou în fața publicului arădean, după doi ani, pe marii actori Valeria Seciu, Ion Caramitru, Ovidiu Iuliu Moldovan, acompaniați la clarinet de Aurelian Octav Popa. Acest spectacol - eveniment este prezent la Arad din inițiativa Teatrului de Stat, a Consiliului Județean, cu sprijinul SIF Banat - Crișana.

Comemorare Lucian Magdu la Bătania

Sâmbătă, la Casa de cultură a orașului maghiar Bătania, a avut loc o emoționantă comemorare a celui care a fost regretatul Lucian Magdu. Născut în anul 1937, fiu al preotului Ioan Magdu, paroh la acea vreme al Bisericii Ortodoxe Române din Bătania, s-a remarcat de tânăr ca poet, publicând la început în limba română, apoi în maghiară. El a rămas cunoscut și ca și regizor. Student al Școlii Superioare de Artă Cinematografică din Budapesta, Lucian Magdu a realizat câteva filme documentare de mare valoare, chiar în Bătania natală. Poetul s-a stins tragic din viață, în anul 1968. Postum, i-au fost publicate câteva poeme în limba maghiară. Numele lui Lucian Magdu, strâns legat de Bătania, este venerat și astăzi. Sâmbătă, în cadrul manifestărilor comemorative dedicate împlinirii a 130 ani de la sfințirea bisericii ortodoxe române din Bătania, o parte din program a fost dedicată marelui dispărut. În cadrul programului desfășurat la Casa de cultură au fost recitate emoționante versuri din creația lui Lucian Magdu. În memoria regizorului Lucian Magdu, au fost proiectate două dintre filmele sale documentare, mărturii despre viața comunității române din Bătania. Chiar dacă unul dintre filme a fost păstrat fără sonor, privitorii, personalități din România și Ungaria care au onorat cu prezența manifestările organizate în micul orășel maghiar, au putut constata că forța mesajului artistic lăsat moștenire de Lucian Magdu nu s-a pierdut. Sora poetului, Delia Magdu, a fost prezentă la manifestările comemorative dedicate lui Lucian Magdu.

V.A.

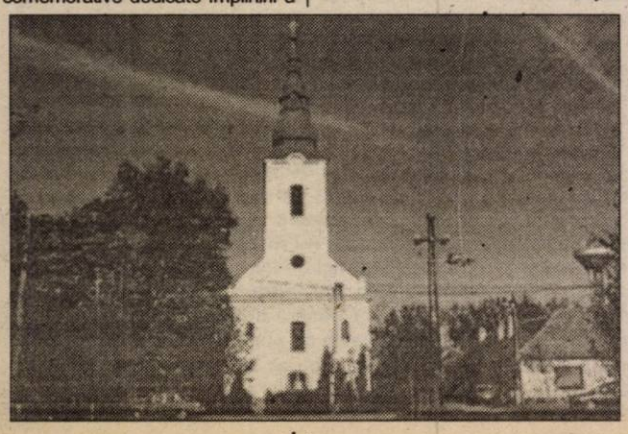

Apelul Liceului Pedagogic „Dimitrie Țichindeal" din Arad

SĂ SCRIEM O CARTE DESPRE ȘCOALA NOASTRĂ

În anul Domnului 2002, mai precis în 15 noiembrie se vor împlini 190 de ani de când la Arad și-a deschis porțile întâia școală de pregătire a învățătorilor în limba română din Transilvania.

Ziua aceasta de 15 noiembrie 1812, a fost binecuvântată de Dumnezeu și ea poate fi evaluată ca fiind una din marile biruințe culturale ale românilor la început de secol XIX.

Înființarea la Arad a Prepa-randiei, sigilată pentru veșnicie de conștiința și râvna plină de jertfă și devoțiune pedagogică și culturală a primilor ei dascăli a creat în sânul comunității românilor din Arad și din părțile Banatului și ale Crișanei o ambianță sensibilă la nevoile de luminare și progres național prin școală și cultură.

Aradul de azi ca și spațiul românesc în întregimea lui au a-i datora mult acestei „rădăcini a școlilor românești" (Moise Nicoară) care a fost Preparandia din Arad a lui Țichindeal, Constantin Diaconovici Loga, Iosif Iorgovici și Ioan Mihuț - primii ei dascăli de la 1812.

Conducerea actuală a școlii, pătrunsă de semnificația și rostul imens pe care l-a avut Preparandia sau Școala Normală din Arad în propășirea și fericirea neamului românesc, intenționează ca în cinstea sărbătoririi a 190 de ani de la înființarea școlii să elaboreze și să editeze o „carte de inimă și minte", intitulată: **„Preparandia din Arad, în inima și mintea fiilor ei"**. De asemenea, dorește a realiza un mult visat și necesar Muzeu al Preparandiei care să cuprindă vechi manuale folosite în școală, imagini foto al unor cadre didactice, planuri de învățământ, lucrări metodico-științifice etc.

Cartea de suflet pe care dorim s-o publicăm se vrea a fixa pentru timpurile și generațiile ce vor urma locul pe care această înaltă școală din Arad l-a avut în destinul individual și național din ultimile 6-7 decenii ale secolului trecut. Cum? Prin aprecierile, rostirile de minte și inimă ale celor care mai sunt încă în viață și i-au fost slujitori și „ucenici".

Așadar ne adresăm cu toată prețuirea și gratitudinea tuturor doamnelor învățătoare și profesoare ale școlii, tuturor domnilor învățători și profesori ai școlii, tuturor fostelor absolvente și absolvenți ai școlii să ne trimită pe adresa:

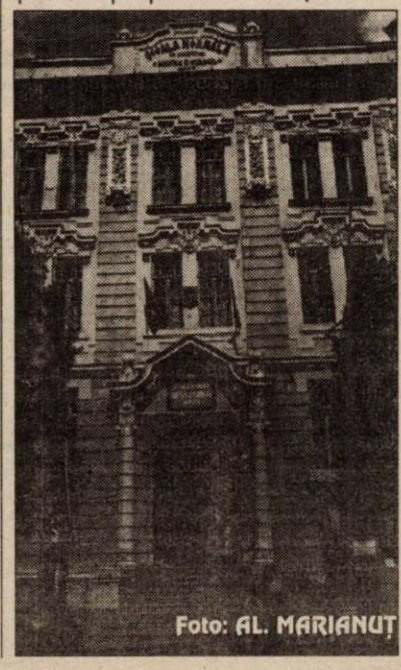

Foto: AL. MARIANUȚ

Liceul Pedagogic „Dimitrie Țichindeal" Arad, B-dul Ion Dragalina nr. 5-7, 2900 Arad (pentru prof. Doru Bogdan) scurte prezentări care să conțină următoarele date: numele și prenumele, profesia, adresa, anii de școală de la Arad, anul absolvirii, locul de muncă. De asemenea, aprecierile evident, personale menite a releva importanța pe care a avut-o Școala Normală din Arad, respectiv Liceul Pedagogic în construcția destinului său individual, și dacă e posibil remarci asupra rolului școlii în viața neamului. Acestea pot fi și aprecierile din partea altora: foști dascăli ai domniilor voastre sau chiar a altor absolvenți pe care i-ați cunoscut.

Pot fi reactualizate figuri de mari dascăli ai școlii care au sporit prestigiul și demnitatea acestei instituții, de asemenea evenimente și acțiuni care au avut loc în școală și care v-au marcat conștiința dumneavoastră.

Aceste date vor face obiectul volumului pe care ni-l dorim a fi elaborat. De aceea adresăm apelul - chemare, rugare tuturor celor care-și simt inima, mintea și viața lor legate de această școală - mamă, spre a ne trimite informațiile cerute până la **1 IULIE** a.c.

Mulțumindu-vă pentru tot ce-ați făcut pentru școala aceasta, mulțumindu-vă pentru tot ce faceți acolo unde Bunul Dumnezeu v-a trimis spre a fi semănători de Cuvinte și-ai Luminii, ne exprimăm nădejdea că rugarea noastră va avea ecoul cuvenit în sufletele domniilor voastre.

Haideți să scriem împreună o carte despre școala noastră! Să n-o lăsăm să piară din amintirile noastre, din mințile noastre, din inimile noaștre. S-o reclădim prin puterea cuvântului izvorât din sufletul nostru.

Cu toată prețuirea,
Director prof. DORU BOGDAN

În condiții de secetă

LIPOVA POATE RĂMÂNE FĂRĂ APĂ POTABILĂ

Apa potabilă a constituit, în ultimii ani, o problemă pentru orașul Lipova, mai ales în condițiile unui an secetos, când, odată cu scăderea nivelului Mureșului, puțurile din localitate au fost aproape secate. Această situație i-a determinat pe consilierii locali, anul trecut, să aloce bani, pentru prima dată de la Revoluție, pentru un nou puț. Mai mult, societatea de gospodărire comunală Urbisserv a curățat alte trei puțuri vechi. **„Înainte de ploile de acum o săptămână, se simțea deja o lipsă de apă. Sperăm să facem față unei secete, cu condiția ca Mureșul să nu scadă, pentru că automat scade și apa din puțuri"**, spune directorul Urbisserv, Vili Furdui. O altă problemă pentru asigurarea în condiții bune a apei potabile este faptul că lipovanii folosesc această apă pentru a iriga grădinile. Pe fondul unei secete și a scăderii Mureșului, această activitate ar putea fi fatală pentru asigurarea apei potabile în localitate, nu mai puțin de jumătate din resursele de apă fiind folosite la irigat. **„E păcat să ne batem joc de apa potabilă, care costă și așa cât jumătate de suc, iar costurile de producție sunt mari. Facem un apel la oameni să folosească apa din fântâni, iar noi îi vom sprijini cu motopompe, la prețuri extrem de mici, o oră costând 50 de mii de lei"**, spune Vili Furdui.

COSMIN MIHUȚA
Foto: ȘT. MATYAȘ

UN COPIL BOLNAV ARE NEVOIE DE SPRIJIN FINANCIAR

Un copil de 15 ani, din Arad, are mare nevoie de bani, pentru a cunoaște boala de care suferă. C.B. a fost internat, de curând, la Spitalul Județean, iar de aici a fost trimis pentru mai multe analize la Timișoara. Din păcate, familia copilului nu are bani pentru a plăti aceste analize, suma necesară ridicându-se la 3.600.000 de lei. O vecină a lui C.B. ne-a vizitat la redacție, făcând apel la conștiința arădenilor, pentru a ajuta acest copil să afle boala de care suferă și să se trateze. **„Directorul Spitalului Județean ne-a ajutat cu o ambulanță, să-l transportăm la Timișoara. Copilul suferă de epilepsie, de inimă, se pare că are și o tumoare. Noi nu avem bani să-i plătim analizele. I-am ajutat cât am putut, am plătit partea lor de acoperiș, dar suntem și noi săraci"**, spune vecina lui C.B..

Numele copilului nu l-am divulgat, pentru că familia ar putea fi pusă într-o situație delicată, astfel că cei care doresc să-l ajute pe acest adolescent pot să ia legătura cu noi și îi asigurăm că banii vor ajunge acolo unde trebuie.

COSMIN MIHUȚA

Și certificatele medicale au preț...

O ADEVERINȚĂ „LA NEGRU" AJUNGE PÂNĂ LA 300.000 DE LEI

Potrivit directorului Inspecției Sanitare de Stat - **Mihai Țârcuș** - tot mai multe persoane ocolesc examenele medicale care sunt obligatorii în anumite sectoare de activitate. Potrivit Ordinului 761/2001 eliberat de Ministerul Sănătății, angajații din alimentație publică, bucătari, cofetari, ospătari trebuie să facă un examen clinic general o dată la șase luni. Persoanele care lucrează cu copii (creșe, grădinițe, leagăne de copii) sunt obligate să facă acest examen trimestrial. Dascălii și personalul auxiliar care lucrează în școli trebui să fie văzut cel puțin o dată pe an de medicul de familie. La fel e și pentru cei care lucrează la unitățile care furnizează apă sau la cel de interes public (hoteluri, cămine etc.)

Directorul I.S.S., dr. Mihai Țârcuș, spune că face recomandarea ca aceste examene să fie făcute la modul serios pentru a evita neplăcerile ulterioare.

„Alte examene sau analize în afara celor recomandate de medicul specialist sunt nule și neavizate", apreciază Țârcuș. Directorul I.S.S. a făcut această precizare deoarece în ultima vreme au apărut tot felul de persoane (cu sau fără halat medical...) care „rezolvă" ștampilele și hârtiile necesare contracost. Un astfel de certificat - care atestă examenul clinic general - se vinde cu prețuri cuprinse între 100.000 și 300.000 de lei. Cu toate că astfel de certificate pot fi obținute gratuit de la medicul de familie...

OLIMPIU BULZAN

PRIMĂRIA INEU VREA SĂ PREIA CAZARMA MILITARĂ

Începând cu 1 iunie, cazarma militară din Ineu, la fel ca multe altele din întreaga țară, a fost dezafectată. Primăria Ineu s-a gândit că aceste clădiri, precum și terenurile aferente ar putea fi de un mare folos orașului, astfel că s-a făcut o adresă la Prefectura Arad, cerându-se sprijin pentru a se prelua cazarma. Deși nu are prea mare încredere într-un rezultat favorabil al demersului său, primarul Nicolae Mehelean și-a făcut deja un plan cu privire la acest spațiu, care ar putea da o nouă perspectivă localității. Mai precis, în acele clădiri s-ar putea amenaja blocuri de locuințe, cu fonduri MLPAT, terenuri de sport și o sală de sport, o sală de spectacole, un cinematograf sau o sală de conferințe. Pentru realizarea acestor deziderate este nevoie, însă, de sprijinul Prefecturii, dar și a parlamentarilor arădeni, aceștia din urmă având un cuvânt greu de spus în tentativa Primăriei Ineu de a-i convinge pe cei de la Ministerul Apărării să renunțe la aceste clădiri.

COSMIN MIHUȚA

În lunile iulie-august

INSTANȚELE AU VACANȚĂ JUDECĂTOREASCĂ

În perioada 1 iulie-30 august 2002 instanțele judecătorești sunt, la fel ca în fiecare an, în vacanță. Nu înseamnă că ele își închid porțile complet, în acest interval continuând activitatea de judecată în câteva situații prevăzute de lege. „Potrivit art. 117 din Legea 92/1992, de organizare judecătorească, activitatea instanțelor va continua în materie penală pentru cauzele cu arestați și în alte materii privind obligațiile de întreținere de orice fel, asigurarea dovezilor, cererile de ordonanță președințială precum și în alte cauze considerate urgente potrivit legii, sau apreciate ca atare de către instanță", spune **Horia Oprean**, președintele Judecătoriei Arad. În acest context, menționăm că activitatea registraturii și a judecătorului de serviciu nu se va întrerupe pe timpul vacanței ci va fi redusă zilnic între orele 8 -10.

Tot cu program redus va funcționa și Biroul de carte funciară (C.F.) din cadrul Judecătoriei. Astfel luni se suspendă programul cu publicul, iar marți și joi, între orele 8 -10 se vor prelua cereri pentru extrase C.F. în situații **considerate urgente.** În aceleași zile, la orele 14 se vor elibera, conform programării, extrasele C.F. Miercuri, între orele 8-10 se preiau actele considerate urgente pentru întabulări în C.F. De luni până joi, între orele 8-9, Biroul de carte funciară va avea program cu notarii publici. Avocații vor avea acces la cartea funciară doar luni între orele 12-13, iar experții în fiecare marți între orele 12-13.

FLORIN TRUȚ
Foto: ȘT. MATYAȘ

Dublă impunere pentru publicitate?

„BROTĂCELUL" A RĂMAS FĂRĂ RECLAMĂ LA DRUMUL MARE!

Patronul campingului „BROTĂCELUL", de pe Valea Cladovei, intenționează să dea în judecată Administrația Drumurilor Naționale, pentru că angajații acesteia i-au demontat două panouri publicitare de pe marginea Drumului Național 7. „În primăvara anului 2002 am reușit să primesc aprobările necesare și am plătit taxele ce mi s-au calculat, primind Certificatul de urbanism nr. 62/07.12.2001, în care este specificat locul și acceptul primăriei Păuliș pentru a-mi aplasa panourile publicitare pe domeniul public aflat în administrarea acestei instituții. După ce le-am montat, înainte de 1 mai a.c., dată la care eu eram autorizat, mi-au dispărut panourile publicitare. După câteva telefoane și drumuri am aflat că panourile mele și a altor firme se aflau, binemersi, în Grădiște la sediul Drumurilor Naționale. Acolo am aflat că dânșii mi le-au tăiat pentru că nu aș fi fost autorizat. Le-am explicat că am plătit taxele la Primăria Păuliș și am rugat să se îndrepte greșeala, fără alte pretenții, dar nici până la această dată nu am panourile pe locurile unde fuseseră amplasate", spune **Ionel Constantin,** patronul S.C. BROTĂCELUL S.R.L. Acesta mai precizează că nu a fost avertizat de nimeni cu privire la ridicarea panourilor și consideră că cei de la drumuri au abuzat, fapt ce i-au produs „pierderi financiare, având în vedere că mi-au luat panourile chiar înainte de începerea sezonului turistic".

DRUMARII INVOCĂ LEGEA...

Ioan Balint, șeful celor de la Drumurile Naționale, secția Arad, spune că în demersul lor n-au făcut altceva decât să aplice legea. „Ordonanța 43/1997, privind regimul juridic al drumurilor prevede că orice amplasament în zona drumului se face cu aprobarea administratorului acelui drum. Ori porțiunea de 22 de metri de la axa drumului este în administrarea noastră. Pentru amplasarea unor panouri pe acest teren se cere avizul nostru. Dacă panoul urmează a fi amplasat în zona de siguranță (7-9 metri de axa drumului) legea prevede autorizarea de către administratorul drumului respectiv. În acest caz ridicarea panourilor s-a făcut legal, împreună cu poliția, după avertizarea proprietarilor. E posibil să nu fi fost găsit patronul la firmă, iar angajații acestuia să nu-i fi comunicat somația noastră. Dacă vrea să reamplaseze panourile, să vină la noi, să obțină autorizarea necesară, contra unei taxe de circa 700.000-900.000 de lei anual și totul va fi în regulă", precizează Balint.

PRIMĂRIA INVOCĂ TOT ... LEGEA!

În toată această încurcătură cititorul care ne-a sesizat pățania nu înțelege de ce pentru amplasarea panourilor pe același teren i se cer aprobări (și taxe) de la două instituții. Dacă drumarii arădeni invocă legea, la fel face și Primăria Păuliș. „În baza Legii 27/1994 privitoare la taxele și impozitele locale, precum și a unei Hotărâri a Consiliului local, am făcut adrese către toți agenții economici de pe raza comunei care au afișate reclame sau firme la locul de desfășurare a activității și panouri pe domeniul public, să se prezinte să plătească o taxă locală. Cei de la «Brotăcelul» s-au prezentat la noi, au declarat panourile și au plătit autorizarea în funcție de suprafața panourilor", spune **Carmen Nițu**, inspector de specialitate la Primăria Păuliș. În această situație, mai rămâne de stabilit doar care dintre cele două instituții are în administrare porțiunea de teren pe care au fost montate (și demontate) panourile. Pentru a ști și patronul Brotăcelului cu cine să se judece...

FLORIN TRUȚ

Se semnează

contractele de finanțare nerambursabilă pentru IMM-uri

Agentia pentru Dezvoltare Regională a Regiunii V Vest

este printre primele Agenții din România care **a început demersurile în vederea semnării contractelor de finanțare nerambursabilă cu beneficiarii programului Phare 2000** - Componenta Schema de Finanțare Nerambursabilă pentru IMM-uri, în contextul în care trei Regiuni de Dezvoltare au refăcut evaluarea proiectelor depuse.

Astfel, 1.662.500 de Euro vor ajunge în Regiunea V Vest, **la cele 43 de proiecte** declarate câștigătoare.

În acest context, Agenția pentru Dezvoltare Regională a Regiunii V Vest a trimis tuturor firmelor câștigătoare o adresă prin intermediul căreia a solicitat o listă a documentelor actualizate care dovedesc păstrarea condițiilor de eligibilitate, adresă însoțită de o copie a contractului de finanțare nerambursabilă - sprijin extern al comunității europene pentru regiuni prioritare 2.

De asemenea, ADR V Vest a anunțat firmele câștigătoare că în perioada 1-20 iunie 2002 vor fi organizate vizite în teren, în vederea verificării datelor din proiect, a eligibilității acestuia și a cheltuielilor prevăzute în bugetul proiectului, precum și a verificării îndeplinirii condițiilor necesare desfășurării activităților prevăzute în proiect.

În perioada imediat următoare datei de 20 iunie 2002, la sediul ADR V Vest din Timișoara se va realiza semnarea efectivă a contractelor de finanțare nerambursabilă.

C.M. DE FOTBAL 2002

GRUPA H Două goluri în cinci minute

RUSIA - TUNISIA 2-0 (0-0)

Dorindu-și adjudecarea prețioaselor puncte, combatantele de pe „Wing Stadium" din Kobe nu au fost dispuse totuși la asumarea unor riscuri foarte mari în primele 45 de minute ale întâlnirii. Considerentul este simplu - un debut cu o înfrângere echivalează cu un handicap (inclusiv psihologic) destul de serios. În aceste condiții ocaziile au fost puține, după o bâlbâială a defensivei ruse fiind rândul lui Karpin (apără portarul) și Titov (milimetric alături) să treacă pe lângă deschiderea scorului. Controlul partidei va aparține oricum „naționalei" Rusiei, concretizându-se după pauză. Repunere cam neglijentă a lui Boumnijel, balonul ajunge la Titov care șutează pe jos, plasat, în colțul drept, înscriind cu toată opoziția „goal-keeper"-ului tunisian (min. 59). Peste alte cinci minute marchează Karpin din penalty, iar meciul este practic jucat. Tunisia caută golul de onoare, însă punctează doar la impresia artistică.

Au evoluat:

Rusia: Nigmatulin-Onopko, Nikiforov, Kovtun, Solomatin, Karpin, Semchov (Khokhlov, 46'), Titov, Ismailov (Alenichev, 78'), Beschastnykh (Sytchev, 55'), Piemenov. **Antrenor:** Oleg Romanțev.

Tunisia: Boumnijel-Trabelsi, Jaedi, Mkacher, Bouzaine, Badra, Gabsi (Mhadhebi, 67'), Ben Achour, Bouazizi, Sellimi (Baya, 67'), Jaziri. **Antrenor:** Ammar Suayah.

A oficiat jamaicanul Prendergast, la joc asistând 40.000 spectatori.

ADRIAN HĂRȚĂU

GRUPA D Soccerul peste fotbal

SUA - PORTUGALIA 3-2 (3-1)

Prima fază a grupelor Campionatului Mondial de Fotbal a început cu o mare surpriză (Franța-Senegal 0-1) și s-a încheiat cu o alta cel puțin la fel de mare. „Stelele" Portugaliei, purtătoare a stilului latin de fotbal, au pălit în fața unor americani ce denumesc sportul rege soccer. Și după modul în care l-au pus în practică, evoluând din cale afară de simplu, mereu pe poartă, parcă și noi, locuitori ai bătrânului continent am fost vrăjiți de fotbalul de peste ocean.

O'Brien (min. 4), Donovan (min. 29) și Mc Bride, jucători ce la cluburile mari din Europa le-ar lustrui ghetele unor vedete ca Figo, Rui Costa sau Joao Pinto au dus scorul la un neverosimil 3-0, încă din minutul 36. Trebuie însă menționat că primele două goluri au fost favorizate de nesiguranța portarului lusitan, Baia, dar și de unul din „locotenenții" săi, Jorge Costa ce a deviat decisiv balonul în propria poartă la șutul - centrare a lui Donovan.

Fundașul Beto a mai adus de doi bani speranță în tabăra portugheză, în minutul 39, dar aceasta s-a stins treptat pe parcursul mitanului secund, când jocul haotic al europenilor nu a putut produce decât autogolul nefericit al lui Agoos, în minutul 70. 2-3, rezultat final.

La fluierul arbitrului Bayron Moreno (Ecuador) s-au aliniat formațiile:

SUA: Friedel-Sanneh, Agoos, Pope (min. 79 - Llamosa), Hejduk - Stewart (min. 46 - Jones), Mastroeni, O'Brien, Beasley-Donovan (min. 75 - Moore), Mc. Bride. **Antrenor:** Bruce Arena.

Portugalia: Baia-Beto, Jorge Costa (min. 73 - Jorge Andrade), Couto, Rui Jorge (min. 68 - Paulo Bento) - Figo, Petit, Rui Costa (min. 79 - Nuno Gomes), S. Coceicao-Pauleta, Joao Pinto. **Antrenor:** Antonio Oliveira.

Meciul s-a disputat pe World Cup Stadium din Sawon (Coreea de Sud).

CĂLIN MNERIE

GRUPA E Să crezi până în ultima clipă

GERMANIA - IRLANDA 1-1 (1-0)

Ne aflam în ultimul minut al prelungirilor și cu toții aveam titlul pregătit: Germania - prima calificată în optimi. Dar Zeița Fortuna a întors spatele nemților (poate, vorba unui coleg, meritat, dacă ne gândim că n-au avut pic de suflet cu saudiții) și când doar copilul teribil al irlandezilor, Robbie Keane mai credea, s-a întâmplat „minunea": gol și... la 1-1, grupa se joacă în trei (adăugăm celor dou, Camerunul), pentru două locuri calificante.

După ce golgeterul de până acum al „mondialului" asiatic, Klose a punctat pentru germani, aceștia n-au mai forțat, văzându-se prea repede cu „sacii-n căruță". Lucru ce i-a costat, momentan, locul în primele 16 echipe ale lumii, pentru că, irlandezii au crezut până în ultima clipă în șansa lor.

A arbitrat Kim Milton Nielsen (Danemarca), iar „actorii" de pe stadionul „Kashima" din orașul japonez, Ibaraki au fost:

Germania: Kahn-Metzelder, Ramelow, Linke, Frings, Schneider (min. 89 - Jeremies), Hamann, Ballack, Ziege, Klose (min. 84-Bode), Jancker (min. 74 - Bierhoff). **Antrenor:** Rudi Voller.

Irlanda: Given-G. Kelly (min. 72 - Quinn), Breen, Staunton (min. 87 - Cunningham), Harte (min. 73 - Reid), Finnan, Kilbane, Holland, Kinsella, R. Keane, Duff. **Antrenor:** Mick Mc Carthy

Au marcat: Klose min. 18, respectiv, R. Keane min. 90.

DANIEL SCRIDON

Rezultate

Irlanda-Camerun1-1; Germania-Arabia Saudită 8-0; Germania-Irlanda 1-1

Clasament

1. Germania	2	1	1	0	9-1	4
2. Irlanda	2	0	2	0	2-2	2
3. Camerun	1	0	1	0	1-1	1
4. Arabia S.	1	0	0	1	0-8	0

Au mai rămas de disputat: Camerun-Arabia Saudită (astăzi); Camerun-Germania și Arabia Saudită-Irlanda (ambele marți, 11 iunie).

STADIONUL UTA VA AVEA FAȚĂ DE DIVIZIA A

● Premierul Năstase a împiedicat întâlnirea oamenilor de afaceri - UTA

Ieri după amiază, la sediul Prefecturii a avut loc o întâlnire a constructorilor arădeni cu reprezentanții clubului UTA, în vederea găsirii soluțiilor de refacere a stadionului. Au răspuns prezent la această acțiune inițiată de prefectul județului, Dan Ungureanu, următorii: **I. Faur - ICIM, D. Cinah - Conar; I. Maximan - Tehnodomus; Gh. Timiș - Digima; A. Bălaș - Mister F.A.B.; I. Nicolescu - Gaz Vest.**

Discuțiile s-au învârtit o perioadă în jurul statutului stadionului, constructorii punându-și firesc întrebarea: **Cum și pentru cine lucrăm?** O dată lăsat deoparte acest impediment - cu speranța că situația juridică a stadionului va fi grabnic clarificată - cei prezenți și-au arătat disponibilitatea de a-și uni forțele, pentru a reda grandoarea unui stadion ce n-a mai cunoscut cosmetizarea totală de pe vremea baronului Neumann.

Soluția reconstituirii stadionului pe module (adică, întâi o peluză, apoi o tribună și așa mai departe) a întrunit majoritatea. Și pentru că nu e vreme de pierdut, chiar **astăzi, de la ora 16,00, la sediul clubului UTA va avea loc o nouă întrunire a constructorilor arădeni (la care sunt așteptați și alți patroni ce pot susține într-un fel sau altul, proiectul transformării stadionului într-unul de primă divizie).** Acolo se va discuta la concret, în urma unui studiu, la fața locului.

Așadar, iubitorii „Bătrânei Doamne" pot să-și scoată pălăriile în fața constructorilor arădeni, care nu au rămas insensibili la apelul oficialităților locale de sprijinire a echipei fanion a Aradului.

În altă ordine de idei, tot ieri ar fi trebuit să aibe loc o întâlnire a oamenilor de afaceri cu UTA, la inițiativa prefectului Ungureanu, care urma să aibe rol de mediator. Din păcate din „vina" premierului Adrian Năstase; care a convocat o video-conferință cu prefecții județelor la aceeași oră, întâlnirea UTA-oameni de afaceri a fost amânată, pentru altă zi.

Impulsul dat de constructorii arădeni ne face să credem că UTA nu a fost dată uitării. Așteptăm cu interes și alți pași, mărunți dar siguri, pentru viitorul „Bătrânei Doamne".

Se aude că, o anumită sumă de bani va veni dinspre Consiliul Județean Arad - în temeiul legii - lucru ce nu poate decât să ne bucure și să ne dea speranțe că UTA va fi din nou ceea ce a fost și chiar mai mult decât atât...

DANIEL SCRIDON

Manifestare olimpică la Arad

Săptămâna aceasta este dedicată olimpismului în întreaga lume. Aradul nu va face excepție, evenimentul fiind sărbătorit și în orașul nostru. Filiala Arad a Academiei Olimpice Române (director lector univ. drd. Marconi Ioan) organizează în data de 7 iunie, la ora 14,00, pe stadionul „Gloria", *Crosul Olimpic*. Se preconizează să ia parte circa 1000 de elevi și studenți arădeni, împărțiți pe cinci categorii de vârstă: 11-12, 12-14, 15-16, 17-19 și peste 20 ani. Manifestarea se desfășoară sub patronajul Comitetului Olimpic Român.

A. HĂRȚĂU

DOROFTEI VA PRIMI 250 MILIOANE LEI DIN PARTEA GUVERNULUI

Pugilistul român Leonard Doroftei va primi din partea Guvernului 250 de milioane lei pentru performanța de a-și fi păstrat titlul mondial la categoria semiușoară, versiunea WBA, după meciul susținut în compania pugilistului Raul Balbi, a declarat, miercuri, purtătorul de cuvînt al Executivului, Claudiu Lucaci. Premierul Adrian Năstase l-a primit, la Palatul Victoria, înaintea ședinței săptămînale de Guvern, pe pugilistul român pentru a-l felicita pentru succesul obținut vineri seara. "Premierul a dorit să îl felicite personal pentru rezultatul obținut și pentru performanța de a-și păstra tilul mondial", a spus Lucaci.

CAMPIONATUL JUDEȚEAN „PROMOȚIE"

SERIA A

Clasament

1. Zădăreni	22	17	2	3	81-29	53	(+20)
2. Mailat	22	15	2	5	66-24	47	(+14)
3. Ususău	21	14	2	5	89-32	44	(+11)
4. Măndruloc	22	13	5	4	45-20	44	(+11)
5. Mănăștur	22	12	4	6	62-37	40	(+10)
6. Săvârșin	23	12	3	8	62-42	39	(+3)
7. Cruceni	22	10	1	11	52-57	31	(-2)
8. Munar	22	8	4	10	42-53	28	(-5)
9. Miniș	22	7	2	13	43-61	23	(-10)
10. Fântânele	22	6	2	14	39-65	20	(-13)
11. Secusigiu	21	6	2	13	40-70	20	(-10)
12. Căpâlnaș	22	5	1	16	39-106	16	(-11)
13. Semlac	23	1	4	18	17-81	7	(-29)

Rezultatele etapei a XXIII-a: Săvârșin-Cruceni 4-1; Căpâlnaș-Mănăștur 3-0 (f.j.); Zădăreni-Munar 6-1; Mailat-Fântânele 3-0 (f. j.); Miniș-Secusigiu 6-3; Ususău-Semlac 3-0 (f. j.); Măndruloc a stat.

• Victoria Frumușeni și Victoria Semlac s-au retras din campionat

Etapa viitoare (duminică, 9 iunie 2002): Secusigiu-Mailat, Fântânele-Zădăreni, Munar-Căpâlnaș, Mănăștur-Măndruloc, Miniș-Ususău. Cruceni și Săvârșin stau.

SERIA B

Rezultatele etapei a XX-a: Horia-Petrom Nădab 8-0; Tauț-Agrișul Mare 0-2; Dud-Chereluș 15-1; Seleuș-Protguard 3-1; Drauț-Chier 3-0 (f. j.); Olari-Sini Vest Zărand 0-3 (f. j.).

Etapa următoare (duminică, 9 iunie 2002): Agrișul Mare-Seleuș, Zărand-Horia, Nădab-Drauț, Tauț-Dud. Chereluș și Protguard stau.

Clasament

1. Dud	20	16	3	1	83-10	51	(+18)
2. Agrișul Mare	20	14	2	4	67-31	44	(+14)
3. Seleuș	20	13	3	4	58-29	42	(+12)
4. Tauț	20	12	1	7	59-42	37	(+7)
5. Horia	20	11	3	6	59-37	36	(+6)
6. Zărand	20	8	3	9	45-38	27	(-6)
7. Nădab	20	8	1	11	43-63	25	(-5)
8. Olari	20	8	0	12	33-40	24	(-6)
9. Protguard	20	5	2	13	32-69	17	(-13)
10. Chier	20	5	1	14	38-71	16	(-14)
11. Chereluș	20	5	1	14	31-74	16	(-14)
12. Drauț	20	4	2	14	24-68	14	(-13)

• Olari și Chier s-au retras din campionat

SERIA C

Clasament

1. Lunca Teuzului	18	16	1	1	68-22	49	(+19)
2. Buteni	18	12	2	4	49-27	38	(+11)
3. Cermei	18	11	1	6	55-32	34	(+7)
4. Bârsa	18	6	1	11	27-48	19	(-5)
5. Șomoșcheș	18	3	1	14	26-65	10	(-17)
6. Vârfurile	18	3	0	15	18-49	9	(-18)

• Codru Hășmaș și Universitatea Sebiș au fost excluse din campionat; • Adezitul Vârfurile s-a retras din campionat

Rezultatele etapei a XVIII-a: Șomoșcheș-Bârsa 2-3; Cermei-Buteni 5-2; Lunca Teuzului-Vârfurile 3-0 (f.j.). **Etapa următoare (duminică, 9 iunie 2002):** Buteni-Lunca Teuzului; Bârsa-Cermei. Șomoșcheș stă.

Fără gheață, dar cu rost,
se numește... Bosch No-Frost!

Bosch Electrocasnice

No-Frost. Sistemul No-Frost împiedică formarea gheții atât în congelator cât și în frigider, iar zona cu temperaturi apropiate de 0°C este special concepută pentru conservarea alimentelor sensibile. Ele își păstrează gustul, aspectul și mai ales conținutul de vitamine de trei ori mai mult timp.

Frigiderele Bosch No-Frost de ultimă generație se bazează pe tehnologia Dynamic Air Flow - DAF: un set de senzori și un cuplu de ventilatoare asigură circuite de răcire cu aer independente pentru diferitele secțiuni ale frigiderului și congelatorului.

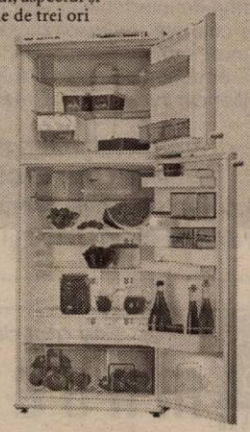

BOSCH

În vânzare la: CORAURA - Bd. Revoluției nr. 43; Bd. Revoluției nr. 10, tel. 270.525. (C.)

Partenerul dumneavoastră de drum

AUTO M.D.A.

ARAD, Calea Timișorii 50, Tel: 057 - 286.283, 286.085, Fax: 057-278.757
Modem 287.136, E-mail: auto.mda@rdslink.ro
Calea Radnei 208, Tel: 057 - 219.050, Modem: 219.049

CONSUMABILE, ANVELOPE, ULEIURI, PIESE ORIGINALE
Toate le puteți găsi în magazinele noastre

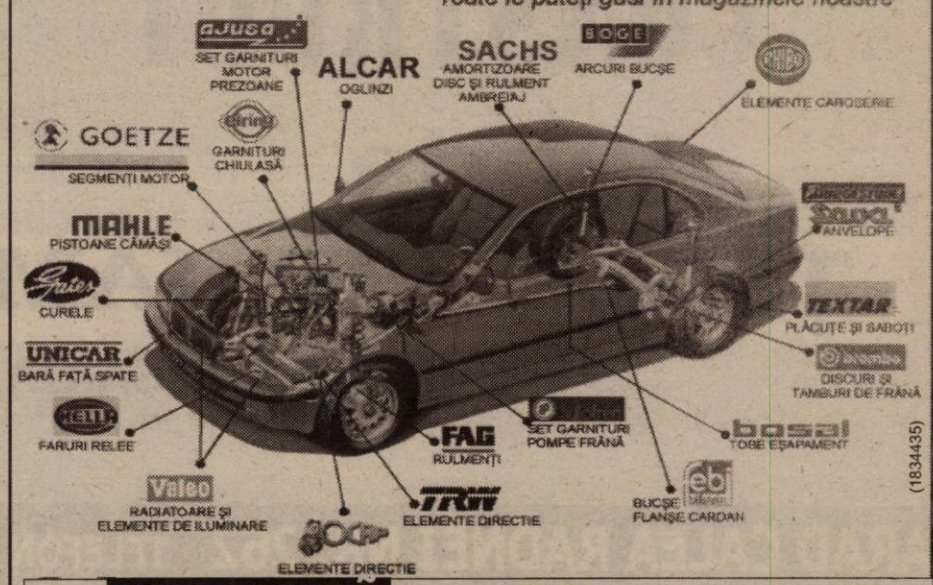

ANGAJEAZĂ

VÂNZĂTORI PIESE AUTO

Cerințe:
- studii medii economice sau profil auto
- abilități de comunicare, seriozitate
- cunoștințe de operare PC
- stagiul militar satisfăcut
- domiciliul stabil în Arad.

Persoanele interesate sunt rugate să depună o scrisoare de intenție și un C.V. până cel târziu în data de 01.06.2002, la următoarea adresă

AUTO MDA S.R.L.,
CALEA TIMIȘORII NR. 50 FAX 27.87.57 E-MAIL auto.mda@rdslink.ro

Ministerul Finanțelor Publice

Direcția Generală a Finanențelor Publice a Județului Arad

PUBLICAȚIE DE VÂNZARE
Anul 2002, luna iunie, ziua 17

În conformitate cu prevederile art. 65 din Ordonanța Guvernului nr. 11/1996 aprobată prin Legea nr. 108/1996, se face cunoscut prin prezenta că în ziua de **17, luna iunie, anul 2002,** se vor vinde prin **LICITAȚIE PUBLICĂ** următoarele bunuri imobile și construcții speciale:

Denumire mijloace fixe	Prețul de pornire a licitației (fără T.V.A.).
1. Birou	5.565.405
2. Împrejmuire	15.120.307
3. Pivniță - magazie	31.968.305
4. Magazie	6.947.120
5. Cazan	10.101.996
6. Bazin	67.642.109
Total activ	**137.345.242**

situate în localitatea **Săvârșin** cuprinse în extrasul de Carte Funciară nr. 1139 aparținând debitorului **S.C. VINALCOOL S.A. ARAD**, cu sediul în Arad - Calea Timișorii nr. 30, cod. fiscal AR1678711

Denumire mijloace fixe	Prețul de pornire a licitației (fără TVA)
1. Platformă betonată +împrejmuire aferentă	200.000.000

situate în localitatea **ARAD**, Calea Timișorii nr. 30, extras de Carte Funciară nr. 3939.

Licitația atât pentru activul situat în localitatea Săvârșin
cât și pentru bunul imobil situat în localitatea Arad
va avea loc în sediul S.C. VINALCOOL S.A. ARAD,
Calea Timișorii nr. 30, cu începere de la ora 11,00.

Alte informații, precum și consultarea raportului de expertiză tehnică, se pot obține zilnic la sediul D.G.F.P. Arad, B-dul Revoluției nr. 79 - Serviciul de Administrare Contribuabili Mari, camera 11, orele 8,00 - 16,00, telefon 280633 int. 230.

Eventualele oferte, însoțite de dovada plății a 10% din prețul de pornire a licitației pentru fiecare mijloc licitat (în contul 5005/3519704, deschis la Trezoreria Municipiului Arad), reprezentând garanția de participare la licitație, urmând a fi depuse, în scris, la Registratura Județului Arad, B-dul Revoluției nr. 79, până cel târziu la data desfășurării licitației.

(2366459)

Societatea comercială
„ZAHĂR" S.A. Arad
Cu capital social integral privat

OFERĂ SPRE VÂNZARE

Activul „Ferma de animale" situat în extravilan la km 4 pe drumul județean Arad - Curtici, înscris în C.F. proprietatea vânzătorului, având o suprafață totală de 95.175 mp, din care suprafața cu construcții 20.002 mp.

Date tehnice:
◆ Terenul este delimitat prin împrejmuire cu gard din plasă de sârmă;
◆ Construcții existente;
- 6 grajduri pentru creșterea puilor;
- 5 grajduri pentru creșterea taurinelor;
- 2 corpuri de clădire pentru birouri;
- 1 corp de clădire pentru abatorizare;
- 1 corp de clădire pentru șopron;
- 1 corp de clădire pentru magazie;
- 2 rezervoare pentru apa industrială;
- 1 corp de clădire cu casa pompelor;
- 1 corp de clădire pentru cantină;

◆ Utilități existente pe platformă:
- Energia electrică = alimentare de la o linie de 20 kv prin două posturi de transformare;
- Apa potabilă = rețeaua interioară racordată la rețeaua de apă potabilă a municipiului Arad;
- Apa industrială = asigurată din două surse, și anume din rețeaua de apă potabilă a municipiului Arad și din puțul propriu cu casa pompelor existent pe platformă;
- Canalizarea menajeră și cea pluvială = racordată la fosele septice existente pe platformă;
- Gazul metan = neracordat; Traseul magistralei de gaz de medie presiune Arad -Șofronea este situat la 30 ml de limita de Est a platformei;

◆ Activul este fără sarcini, conform extras de carte funciară, certificat în data de 15 mai 2002;
◆ Spațiile sunt libere și se pot ocupa imediat după confirmarea achitării contravalorii contractului de vânzare-cumpărare;
◆ Din anul 1990 activitatea de bază, cea de creștere a taurinelor și a puilor a fost oprită, pe platformă desfășurându-se alte activități.

Cei interesați vor depune o scrisoare de intenție de cumpărare la sediul societății situat în mun. Arad, str. Bogdan Voievod nr. 14, jud. Arad, sau transmis prin fax, la numărul 057-289075 - până la data de 10 iunie 2002.

Informații și relații suplimentare se pot obține la telefon 094-616 297, de la persoana de mandatată D-nul Viorel Liviu SIPOS.

(2366460)

EST TRANS CONSTRUCT

MĂSURA ECONOMIEI TALE®

Vinde

ȚIGLE TIP JAMINA

CAL. I IMPORT UNGARIA

ARAD CALEA RADNEI NR. 262 TELEFON 252.258

(2365979)

S.C. SCAR COMPANY S.R.L.

ANGAJEAZĂ

CUNOSCĂTOR DE LIMBA GERMANĂ

INFORMAȚII TELEFON 286.782
STR. A.M. GUTTENBRUNN NR.129, ARAD

(2366447)

PYROSTOP

Arad, str. Banul Mărăcine nr. 1, telefon 057/233281, mobil 094/525048

VĂ OFERĂ ÎN CONDIȚIILE CELE MAI AVANTAJOASE:

- Sisteme de alarmă antiefracție pentru firme și locuințe, cu posibilitatea conectării a 2, 3, 4 apartamente la un sistem;
- Sisteme de alarmă antiincendii;
- Sisteme de control acces și control rond;
- Sisteme de televiziune cu circuit închis;
- Sisteme de interfonie și videointerfonie;
- Folie colorată, reflectorizantă și pentru securizare geam;
- Geamuri termopan din sticlă float;
- Sticlă ornamentală, colorată în masă, vitralii, orice model;
- Mobilier din sticlă, oglinzi, mese, uși de mobilier, orice model.

SUPRAVEGHERE PERMANENTĂ și INTERVENȚII RAPIDE în caz de alarmă prin dispeceratele computerizate de la sediul Arcons Security și ale pompierilor militari. (c.b.)

Spitalul Clinic Județean Arad

anunță scoaterea la CONCURS

în data de 17.06.2002, ora 9,00

a posturilor temporar vacante - pentru asistente medicale.

Angajarea se face pe perioadă determinată (cf. art. 70/2 din CM) până la revenirea titularului la serviciu.

DEPUNEREA DOSARELOR se poate face până la data de 13.06.2002, ora 15,00.

Informații suplimentare precum și bibliografia se pot obține de la Serviciul RUNOS al spitalului, tel. 280870. (2366472)

---

sc Avicola SA Oradea — vinde

în fiecare zi de marți și vineri

pui de carne de o zi

de mare performanță, la stația proprie de incubație din localitatea Leș, jud. Bihor.

Prețul este de 12.000 lei/buc, TVA inclus, iar pentru cantități mari de 0,28 $ + TVA.

Programarea se face la telefoanele 059/393198 (stația de incubație), 059/144978 (secretariat), 094/513143 (Director Comercial), iar **puii se ridică până la ora 10.**

(2366355)

Este atat de simplu,

MAGELLAN

FAIANTA, GRESIE si OBIECTE SANITARE - MONDIAL LUGOJ
GRESIE PORTELANATA - ALFA CERAMICHE ITALIA
ADEZIVI si GLETURI - HENKEL
MOBILIER DE BAIE - ARTEMA
GIPS CARTON - KNAUF si LAFARGE
VOPSELE, TENCUIELI - CAPAROL

Precum si multe alte produse!!!

VIDE en-gros in DEPOZITUL din Campul Linistii nr. 1
tel : 057 348 535

(C.A.)

SC Expert SA

În calitate de lichidator al S.C. ALFAR S.A. - SERE Arad, în conformitate cu prevederile Legii 64/1995, republicată, VINDE LA LICITAȚIE PUBLICĂ, DESCHISĂ, CU STRIGARE, în fiecare zi de marți, ora 12.00, următoarele bunuri:

●	mașini scris	●	convertizoare sudură
●	benzi transportoare	●	pompe stropit, motostropitoare
●	mașini unelte (strunguri)	●	electropompe, cazane duplicat
●	diferite remorci	●	balanțe semiautomate
●	dulapuri frigorifice	●	bancuri de lucru
●	machete protecția muncii	●	conserve legume - fructe
●	obiecte de inventar (mese birou, scaune, dulapuri)	●	motoare electrice 22 KW noi
			Preț lei (TVA inclus)
●	mașină pentru gătit cu 6 plite		4.860.000
●	forjă		4.337.550
●	motocoasă FS 44		3.078.000
●	remorcă legumicolă		2.249.100
●	convertizor sudură		19.278.000
●	macara girafă		3.748.500
●	remorcă monoax		1.285.000

(C.A.)

Lista bunurilor scoase la vânzare, prețul de pornire și regulamentul de licitație sunt afișate la sediul societății Alfar SA, Calea Zimandului nr. 3.

Relatii suplimentare Dl. Tanca Gheorghe, tel. 057-276.101.

Banca Internațională a Religiilor

Sucursala Zonală Reșița

Vinde următoarele garanții

În faliment prin lichidator SC RECONVERSIE ȘI VALORIFICARE ACTIVE SA BUCUREȘTI prin EXECUTOR BANCAR AUTORIZAT DE MINISTERUL JUSTIȚIEI

❒ **Casă cu anexe gospodărești și grădină în sup. de 1648 m.p. din Vărădia de Mureș nr. 192, proprietatea lui Bârlă Dorin și Leontina, prețul de strigare 262.500.000 lei, în data de 10.06.2002, ora 11.**

❒ **2 case cu grădină de 659 m.p., Abator din Curtici str. Alba Iulia nr. 45-47 proprietatea lui Van Vasile și Sidonia la prețul de strigare de 1.000.000.000 lei, în data de 17.06.2002 ora 10,00**

❒ **casă cu teren din Pâncota, str. Horea nr. 72, proprietatea lui Coman Simion SR., prețul de strigare 195.000.000 lei în data de 10.06.2002, ora 13,00.**

❒ **casă cu grădină de 842 mp din Birchiș nr. 207, proprietatea lui Ștefan D. Dumitru, prețul de strigare 150.000.000 lei în data de 10.06.2002 ora 12,00.**

❒ **casă cu grădină de 2880 mp din Șimand nr. 1171, proprietatea lui Căpucean Cornelia, prețul de strigare 120.000.000 lei în data de 10.06.2002 ora 9,00.**

❒ **casă cu grădină de 3960 mp, anexe din Vărădia de Mureș nr. 291, proprietatea lui Rus Ioan, prețul de strigare 395.000.000 lei în data de 10.06.2002, ora 8,00.**

❒ **hală mecanică grea, anexă tehnico-administrativă, Arad str. Victoriei nr. 33-35, proprietatea SC ARIS SA ARAD, prețul de strigare 9.000.000.000 lei, în data de 10.06.2002 ora 14,00.**

Licitațiile vor avea loc la sediul BIR din Arad str. Eroul Necunoscut nr. 10. Telefon 282233.

(9877567)

Știai că noi suntem aici **de 4 ani !!!** puteai să ne cauți de atunci !

S.C. PRO - DOMUS S.A.

Arad, Brașov, Cluj Napoca, Odorheiu Secuiesc, Oradea, Sibiu, Pitești, Timișoara, Târgu Mureș

Împrumuturi pentru imobile și alte bunuri

pe 10 ani cu comision 4% pe an,
pe 3 ani cu comision 10% pe an.

Informații: tel 057 254 399
Arad str. I.C. Brătianu, nr. 11 (fosta 30 Decembrie)
Program: Luni - Vineri $10^{00} - 17^{00}$

(C.A.)

Convocator

Consiliul de administrație **convoacă**

Adunarea Generală a Membrilor Asociației „ARALIA - P.A.S."

la sediul Asociației, din Arad, Calea Romanilor nr. 35-37, jud. Arad, pentru data de 12.06.2002, orele 8,00, pentru a decide asupra următoarei:

Ordine de zi:

1. Aprobarea listei de distribuire a acțiunilor membrilor Asociației.
2. Dizolvarea Asociației, având în vedere realizarea scopului pentru care a fost constituită.
3. Numirea lichidatorului, care va lichida patrimoniul Asociației în conformitate cu dispozițiile Legii nr. 77/1994.

În cazul în care cvorumul de prezență nu va fi întrunit la data de 12.06.2002, a doua convocare va fi pentru data de 13.06.2002, în același loc și la aceeași oră.

Asociația „ARALIA-P.A.S."
Consiliul de administrație

(9877570)

Biroul Executor Judecătoresc

Rus Valentin-Mihai

Gurahonț

Dosar Exec. nr. 173/2001

În data de 10.06.2002 orele 13,00 **se vinde la licitație publică averea debitorului Rusu Viorel,** compusă din imobilul situat în loc. Gurahonț, str. Zarandului, nr. 19, jud. Arad înscris în CF 676 al loc. Gurahonț la prețul de strigare de 322.500.000 lei.

Licitația va avea loc la Biroul Executor Judecătoresc Rus Valentin-Mihai din loc. Gurahonț str. Avram Iancu, nr. 23, jud. Arad.

Creditor urmăritor Banca Populară Phoenix Arad.

(9877560)

MATRIMONIALE

AGENȚIE GERMANĂ caută persoane pentru o eventuală căsătorie în străinătate. Telefon 264908, 233047; 286960. (9064)

VÂNZĂRI APARTAMENTE O CAMERĂ

Vând apartament 1 cameră Vlaicu, bloc apartamente, 4.900 USD. Telefon 253364; 096.231.477. (17178)

Vând garsonieră, 4.000 $, negociabil. Telefon 256098; 095.879.247. (17124)

Vând garsonieră confort III, îmbunătățită, Fortuna, bloc A10/1A, etaj 4, ap. 95, 2.300 $, negociabil. Telefon 091.269.721. (17168)

Vând apartament o cameră, mobilat. Informații telefon 057-277887. (17309)

Vând garsonieră confort I, zona Miorița, bl. 226, contorizat, cablu, telefon, 4300 USD. Telefon 461191; 368525. (9877114)

Vând garsonieră confort I, zona Intim, mobilată, amenajată, 8.500 USD. Telefon 285203; 096.467.246. (17452)

VÂNZĂRI APARTAMENTE DOUĂ CAMERE

Vând 2 camere ultracentral și zona 300, 12.000 USD. Telefon 270856, 092.257.409. (17178)

Vând apartament ultracentral (Ziridava) 2 camere cu dependințe, etaj I, balcon, ideal cabinet, birou. Telefon 094.784.443. (17261)

Vând apartament central, 2 camere, et. IV. Telefon 285501. (16843)

Vând apartament 2 camere, clima, garaj, zona Alfa. Telefon 094.517.763. (17212)

Vând apartament 2 camere, îmbunătățit, Fortuna. Telefon 272854 și 349058. (17287)

De vânzare apartament 2 camere, situat în Piața Spitalului, bl. 1A, et. I, ap. 3, deasupra Patiseriei Miky, transformat în sediu de firmă, cabinet. Dotări: tavan fals, pereți rigips, geamuri și uși termopan, granit negru, ușă blindată, preț 20.000 USD. Telefon 254540 sau 093 374 553. (17322)

Vând apartament 2 camere, central, decomandat, contorizat, str. Peneș Curcanul, lângă BCR, 16.000 USD. Telefon 252364. (17147)

Vând apartament 2 camere Vlaicu, bloc A2, 6.500 $. Telefon 095.871.022. (17503)

VÂNZĂRI APARTAMENTE TREI CAMERE

Vând apartament central la casă, Legea 112, 80 mp, str. M. Eminescu, nr. 50, tot confortul. Telefon 210288; 094.522.034. (16978)

Vând apartament 3 camere, central, ocupabil. Telefon 057 - 252715. (16421)

Vând avantajos apartament 3 camere, Vlaicu, aranjat, mobilat, ocupabil imediat. Telefon 094.604.076. (17210)

Vând apartament 3 camere în Alfa, excepțional. Telefon 277369; 093.169.998. (16705)

Vând apartament 3 camere, Alfa, bl. 88, 11.000 USD, negociabil. Telefon 284124; 095.581.979. (17408)

Vând apartament 3 camere, în orașul Nădlac, et. 1/2, preț aceptabil și negociabil. Telefon 092.357.878 sau 095.646.515. (1857879)

Vând urgent apartament 3 camere, decomandat, parchetat, gresie, faianță, contoare apă, pivniță, izolație hidrotermică pereți exteriori, vedere tramvai UTA, et. I, Z.25, sc. F, 18.200 USD. Telefon 093.523.389; 271292, după ora 15. (1857885)

VÂNZĂRI APARTAMENTE PATRU CAMERE

Vând apartament asociație, suprafață mare, 4 camere, ultracentral, garaj, 48.000 USD. Telefon 270856; 092.257.409. (17178)

Vând apartament 4 camere, Micălaca, zona 700. Informații telefon 094 245 879. (17335)

Vând apartament 4 camere, decomandat, contorizat, parchetat, 2 băi, 2 balcoane, pivniță, central, Vlaicu, preț la vedere, negociabil. Telefon 095.827.757. (1857889)

VÂNZĂRI CASE

Vând casă central, subsol, parter, mansardă (nefinisată), curte 130 mp separată, fără intrare auto, intrare sub poartă comună cu încă o familie, în rest totul separat, ideal firme sau comunități religioase, preț 25.000$. Telefon 214416, 250890, 093 852 189. (17172)

Vând casă P+2 cu teren aferent 1.900 mp, amplasată la șoseaua DN7 în centrul localității Bârzava nr. 108, preț 25.000 Euro. Informații după ora 20, telefon 251819. (16256)

Vând casă str. M. Kogălniceanu 33, 500 mp, singur în curte. Telefon 210288, 094.522.034. (16978)

Vând sau schimb urgent 2 case mari, cărămidă, Calea Timișorii 202, 204, gresiate, lavabile, apă curte, canalizare, grădină 3.600 mp, front stradal 40 mp, tot nou. Telefon 287773; 095.862.042. (17027)

Vând casă în Poltura, str. Moldovei 32, 11.000 Eu. Telefon 289184. (1857865)

Vând construcție cu peste 1.000 mp pe patru nivele, în zonă de agrement, preț 59.000 USD. Telefon 057/ 531122; 092.659.084. (16987)

Vând casă Micălaca, suprafața 1.230 mp, preț 33.000 Eu, negociabil. Telefon 092 226 403, 092 620 267. (17119)

Vând casă mare, Pârneava. Telefon 253661. (17209)

Vând casă mare pe colț, Grădiște, construcție nouă P+M. Telefon 092.981.033. (17268)

Vând urgent casă în Săvârșin, Valea-Mare nr. 81. Telefon 557369. (17270)

Vând casă sat Horia, nr. 594, preț 290.000.000 lei. Telefon 057 - 532170 sau 095.142.917, zilnic. (17231

Vând casă cu grădină în Lipova (Radna). Informații telefon 561282 sau 093 474 418. (9877111)

Vând ieftin casă cu grădină în Vladimirescu. Telefon 093 851 860. (17291)

Vând (schimb cu apartament + diferență) casă Felnac, 1.440 mp la șosea, cu tot confortul. Telefon 411184. (17282)

Vând casă str. Pădurii, 3 camere, bucătărie, baie, front stradal 20 m. Telefon 281620, 368060. (17299)

Vând casă în Pecica II, cu grădină mare, nr. 765. (16524)

Vând casă mare, tot confortul, str. Tribunul Corcheș 22. Telefon 531699. (16562)

Vând casă în Micălaca, posibilități apă, gaz, canalizare, preț negociabil. Telefon 090.439.010. (17196)

Vând urgent casă în Șoimoș nr. 88, preț avantajos. Informații familia Petrean, telefon 090.752.549. (9877113)

Vând casă cu 2 apartamente, singur în curte. Telefon 057 - 211683. (17437)

Vând casă în curte cu mansardă, 6 camere, decomandate, încălzire proprie, în Arad, str. Bradului, nr. 2, ap. 5, Grădiște, vizibilă după ora 20. Telefon 094.309.502. (17466)

Vând casă cu grădină Miniș-Podgorie. Informații telefon 090.152.871. (17499)

VÂNZĂRI SPAȚII

Vând cofetărie în Lipova, funcționabilă, vad comercial bun, zonă centrală, cu laborator înghețată, patiserie, terasă și teren construibil 806 mp. Telefon 563117, 563115. (17406)

Vând spațiu comercial, zona III, 140 mp. Telefon 094.764.597. (17155)

Vând SPAȚIU COMERCIAL cu acces din două străzi, semicentral, posibilități extindere. Telefon 094.534.684. (16887)

Vindem CABANĂ (Motelul CĂPRIOARA) construcție nouă, 5 nivele din Stațiunea STRAJA, județul HUNEDOARA, cota 1400, zonă defavorizată, 64 locuri cazare, BAR, BUCĂTĂRIE, dotate STIL OCCIDENTAL. Telefon 092.211.566; 092.566.895. (16251)

Vând urgent P+1, ideal producție, depozit, zonă centrală, toate utilitățile. Telefon 214196, 094 568 863. (17312)

Vând (închiriez) spații, zonă ultracentrală. Telefon 093.253.651. (16724)

Vindem farmacie umană, funcțională, cu sediu propriu. Telefon 281405. (17169)

Vând gheretă aluminiu neamplasată, 1000 EU negociabil. Telefon 288105. (17498)

Vând spațiu comercial, zona Gării. Telefon 232943. (17511)

VÂNZĂRI TERENURI

Vând teren zonă bună, 300 mp. Telefon 090.146.940; 098.235.557. (17450)

Vând 4.890 mp teren (fost vie), în zonă de agrement, Valea Crucii - Păuliș. Telefon 095.315.895. (16966)

Vând terenuri intravilane în Aradul Nou, 500, 1000, 1.500 mp, preț 10 $/mp. Telefon 286744, 092.690.350. (17247)

Vând teren 500 mp în localitatea Barațca, cu fundație casă de vacanță. Telefon 288461. (17132)

VÂNZĂRI AUTO

Vând Mazda 929 an 1980, Lada 1500, înmatriculate, 12.000.000 lei/bucata. Telefon 286211. (17213)

Vând SEMIREMORCI BASCULANTE și cu PRELATĂ, noi, leasing. Telefon 092.698.870, 092.294.646. (2366393)

Vând coasă mecanică rotativă și alte utilaje agricole. Telefon 095.434.753. (1855661)

Vând ARO 320 camionetă, direcție nouă, 1.500 Euro, negociabil. Telefon 095.522.260. (16989)

Vând motostivuitor Balkancar de 1,6 to și 3,5 to. Telefon 096.612.191. (1857853)

Vând Daewoo Espero 1,8 AC, an 1998 iunie, 46.000 km, înmatriculat, stare impecabilă. Telefon 092 250 593. (16737)

Vând TV dubă, motor Brașov în stare bună de funcționare. Informații Moț Ioan, sat Zimbru nr. 23, Gurahonț. (1154694)

Vând Dacia 1310, an fabricație 1995, culoare albastru metalizat, stare excepțională, preț 1.600 $, negociabil. Telefon 094.869.139. (17151)

Vând Renault 18, motor 1,6, 5 viteze, uși automate, geamuri electrice. Telefon 214413; 090.538.368. (17170)

Vând Mercedes Cobra, neînmatriculat, 750 Euro, negociabil și Ford Taunus, înmatriculat. Telefon 095.087.431. (16647)

Vând combină Claas, masa 2,80 în stare foarte bună de funcționare, cu piese de schimb. Telefon 095.596.616. (17235)

Vând microbuz 8+1 Fiat Ducato, an '95 Diesel, preț 16.800 $. Telefon 094.592.272; 057 - 274491, seara. (17222)

Vând urgent Ford Sierra 85, neînmatriculat, benzină, stare foarte bună. Telefon 214196, 094 568 863. (17312)

Vând tractor U650, în stare de funcționare, localitatea Horia nr. 109. Telefon 094 270 794. (17318)

Vând VW Passat, 1,8, benzină, an 1991, preț 5.150 USD, negociabil. Telefon 261679, după ora 19. (17321)

Vând, prin dezmembrare, piese motor, capacitate cilindrică 1187 și altele de la Opel Kadett Caravan. Telefon 090 495 317. (17324)

Vând Dacia 1300, an 80, nr. noi, 380$ negociabil. Telefon 090 510 983. (17340)

Vând camionetă Ford Tranzit 1,5 t Diesel, stare bună, 1.700$. Telefon 090 671 729. (17345)

Vând Audi A4, 2001, cap tractor Mercedes Actros, 1997. Telefon 092 251 555. (17342)

Vând Wap C 800 mare, pentru spălătorie auto; vând piese Raba, cutie viteză, ARO, TV și Dacia. Telefon 313116; 091.197.854. (16380)

Vând AUTODUBĂ IVECO 3,5 tone, OPEL SENATOR automatic. Telefon 093.253.651. (16724)

Vând tractoare: UTB 650, DT-1010, FIAT 1880 (180 CP), INTERNAȚIONAL 1455 (150 CP), FEHDT 610 SL (105 CP); cositoare rotative, combine recoltat cereale, floare, porumb, INTERNAȚIONAL 1460 axial, 4,30 m + masă porumb 6 rânduri, FORTSCRITT 514, disc greu 4,2 m, etc. Telefon 094.547.274. (16932)

Vând Dacia 1310 TLX, an 1990, motor făcut, 1.200 $, negociabil. Telefon 279582; 094.624.626. (17175)

Vând Dacia 1310 Combi, an 1990, 1.000 Euro, din care se suportă și transcrierea. Telefon 096.489.236; 243381. (17183)

Vând combină Claas Mercator, masa 3,60 m, combină de recoltat știuleți, freze, disc, plug, combină Claas Comet, masa 2 m. Telefon 057/216472. (17203)

Vând cauciucuri 225-70-15 C și alte mărimi, genți aluminiu. Telefon 279582. (17176)

Vând FORD TRANSIT, 1990,; MAZDA 626 cupe, 1988, cuptor pizza. Telefon 093.440.305; 228379. (17415)

Vând RABA 16 tone, stare bună, motor RK, cutie nouă, preț 135.000.000 lei, negociabil. Telefon 094.698.573. (1154598)

Vând camionetă transport în stare de funcționare cu numere noi, CIV, preț 28 milioane, preț negociabil, marca IFA. Telefon 247069. (1857876)

Vând BMW 520 i 24 V, an 1991, persoană fizică, Full Extrase (climă, piele, oglinzi, geamuri electrice, genți aluminiu, etc) recent adus în țară, 148.000 km, excelent optic și tehnic, consum urban 11 l/100 km, 6.900 USD. Telefon 095.521.232. (17429)

Ocazie! Vând Opel Astra Caravan, albă, 1993, 1400 cmc i, alarmă, închidere centralizată, consum 6/, benzină, preț 4.500 EU. Telefon 093.128.391. (17429)

Ocazie! Vând urgent Opel Omega 1996, înmatriculat, benzină, climă + alte extrase, CD Player Clarion, alarmă Bosch, vișiniu metalizat, 6.000 USD negociabil. Telefon 095.521.232. (17429)

Vând motocicletă IJ 350 cmc, Mosckvici și Dacia 1300, 1978. Telefon 094.765.563. (17442)

Vând autocamioane. Telefon 093.404.010. (17400)

Vând Audi 100 pentru piese schimb sau talon. Telefon 273326. (17443)

Vând Opel Astra 1992, stare perfectă, neînmatriculată, motor 1,6 benzină, 1900 EU. Telefon 348435. (17456)

Vând Ford Siera Combi 2,3 Diesel, aluminiu, geamuri electrice, CD Kenwood, folie, stare foarte bună, preț 2.900 USD. Telefon 096.323.483. (17458)

Vând Opel Ascona D, stare bună, preț 1.800 $. Telefon 091.333.251. (9646976)

Vând Opel Kadett 1,6 D și piese schimb. Telefon 092.989.024. (17492)

Vând tractoare agricole import Germania pentru arat. Informații telefon 057 - 381022. (17495)

Vând ARO 243 combină C 14, semănătoare SUP 29, plug PP4-30, localitatea Apateu. Telefon 327085. (1855673)

Vând Fiat Yugo Florida, fabricație 1991, injecție Euro 2, 1.300 cmc, preț 2.600 EU negociabil. Telefon 092.214.067. (1855677)

Vând VW Golf III, an 1997, motor 1,8 benzină. Telefon 095.782.279. (17528)

Super ocazie! Vând Opel Vectra B, 1997, complet dotat, bleumarin, impecabil, preț fix 7.000 $. Telefon 094.813.406. (1857893)

VÂNZĂRI ELECTRO

NOU! Doriți să cumpărați și nu aveți bani? Nici o problemă! Noi vă oferim APARATURA ELECTROCASNICĂ second hend, în rate, cu AVANS ZERO (FRIGIDERE, COMBINE FRIGORIFICE, LĂZI, CONGELATOARE, TV COLOR, MAȘINI DE SPĂLAT, VIDEO, ASPIRATOARE, MOBILĂ LA COMANDĂ) și cu plata pe loc, prețuri avantajoase. Telefon Arad 259339, 094 706 321, Lipova 563145, 563027. (16136)

Vând mașină spălat automată, cuptor microunde, televizor color, video recorder; garanție. Telefon 214786. (16434)

Vând CASE MARCAT FISCALE, CÂNTARE și PLATFORME ELECTRONICE, NUMĂRĂTOARE de BANI. Telefon 282829; 272727. (f.2365911)

Vând TV COLOR diferite diagonale, cu telecomandă și garanție; MAȘINI SPĂLAT, preț avantajos, str. Unirii, nr. 4, orele 10-18. Telefon 284000. (16631)

Vând MAȘINI SPĂLAT AUTOMATE, preț 2.000.000 - 5.000.000 lei, garanție; TV COLOR preț 1.500.000 - 4.000.000 lei, cu telecomandă; garanție. Telefon 275681. (16631)

Vând TV color, moderne, garanție 6 luni. Telefon 057-287404. (16849)

Vând COMBINĂ FRIG, CONGELATOR SERTARE, MAȘINĂ SPĂLAT automată, cu garanție. Telefon 275277. (16957)

Vând VIDEO stare de funcționare, 25 EU, TELEVIZOR COLOR 50 EU. Telefon 275277. (16957)

Vând HDD IBM 40GB-7200 RPM, nou, 80$. Telefon 280260. (16981)

Vindem Pentium 2 - 233 MHz 32 RAM HD 2,3 GB CD ROM, sunet, boxe, monitor 14 - 200$. Telefon 280260. (16981)

Vindem Pentium 1 - 166 MHz 16 RAM HD 1,3 - 75$. Telefon 280260. (16981)

Vând ieftin televizoare color plastic, teletext, menu. Telefon 338090, Arad. (17072)

Vând mașini spălat automate, diferite modele, garanție, televizoare color, stereo. Telefon 251392. (17071)

Vând stații taxi performante, case marcat fiscale, instalații supraveghere. Telefon 284900. (16439)

Vând TV color între 1.600.000-3.700.000 lei, combine, congelatoare, lăzi frigorifice între 2.500.000-4.500.000 lei și mașini automate cu încărcare pe sus, între 3.100.000-4.500.000 lei. Ofer garanție. Telefon 274600, orele 9-19 sau 241355 orele 20.22. (17118)

Vând laptop Compaq Presario 1245 AMD-K62, AT 333 MHZ, Memorex 32 Mega Bytes Harddrive 4 GB Windows '98 4.10, 400 $ negociabil. Telefon 095.972.032. (17265)

Vând ladă frigorică 580 lt pentru răcit sucuri și bere. Telefon 092 473 386.

Vând telefoane Nokia 3310, Alcatel 311, 302. Telefon 090.657.172. (12536)

Vând CONGELATOR vertical cu vitrină, motoare, agregate frig, compresoare, ladă frig, expresso cafea. Telefon 093.253.651. (16724)

Vând frigider, combină frig, ladă frig, mașină spălat automată, vitrină frig, garanție 1 an. Telefon 210613. (17166)

Vând televizoare color, carcasă plastic, cu garanție. Telefon 219365; 093.380.028. (17417)

Vând mașină înghețată cu 2 (două) brațe. Informații telefon 460119. (17494)

VÂNZĂRI DIVERSE

Vând PLASĂ GARD zincată - 21.000 lei/kg, toate dimensiunile; PLASĂ RABITZ 40.000 lei/kg; CUIE - 17.500 lei/kg; SÂRMĂ NEAGRĂ - 17.500 lei/kg; SÂRMĂ ZINCATĂ și ELECTROZI SUDURĂ, str. Vrabiei nr. 4. Telefon 289997, 094.289.997. (17034)

Vând făină tip 550, cantități mari, preț 4.600 lei/ kg. Telefon 090 172 327. (1154637)

Vând PARCHET FAG, parchet laminat, PREȚURI MINIME. Telefon 235271; 094.555.338. (17190)

Vând utilaje de moară (valțuri, site, mașini de griș, elevatoare etc). Telefon 090.538.697. (16989)

Vând moară mică pentru făină grâu/porumb, 200 kg/oră, 2.500 USD, investiție simplă și rapidă. Telefon 090.538.697. (16989)

Vând BCA 1.350.000 lei/mc; blocuri ceramice 12.000 lei/buc.; phoroterm Ungaria 1.450.000 lei/mc; țiglă 10 modele 5500-17.000 lei/buc; uși, ferestre, PAL, placaj, bitum, carton asfaltat, cărămidă, teracole, plăci azbociment, var, ciment, europaleți, etc. str. Pădurii nr. 69. Telefon 211272. (17032)

Vând, din dezmembrări, sere țeavă și sticlă Telefon 094 649 637, 091 288 627. (17036)

Vând presă de balotat baloți normali, în stare funcționare. Telefon 462974. (1154643)

Vând făină import BL55, la saci de 50 kg, preț promoțional. Telefon 514749. (17068)

Vând BETON, MORTAR, ȘAPĂ, PREFABRICATE. Asigur utilaj, transport. Telefon 093 273 746. (17096)

Vând mobilă import Germania, second-hand. Telefon 289184. (1857864)

Vând făină BL55, import Ungaria. Telefon 091 585 650. (1857863)

Vând ROLETE PLASTIC import, ROLETE LEMN, JALUZELE. Telefon 059 - 478503; 095.594.415. (17099)

Vând ROLETE PLASTIC import; ROLETE LEMN, garanție. Telefon 059 - 134807; 095.827.725. (17101)

Vând urgent 2 mașini paste făinoase, 1 malaxor, rafturi și site pentru uscat, cântar. Telefon 095.315.895. (16966)

(Continuare în pagina 14)

(Urmare din pagina 13)

Vând cazan încălzire, boilere electric, mașină spălat automată, garnișe. Telefon 280511. (16948)

Vând COLȚARE, CANAPELE. Telefon 094.604.016, 286069. (16892)

Vând pui de carne, rasa Broiler, 3 săptămâni, 450 gr, 31.000 lei. Telefon 473047. (16928)

Vând NISIP, BALAST, în cantități MARI și MICI. Telefon 091 097 763. (17105)

Vând LEMNE FOC, NISIP, BALAST, la domiciliul clientului. Telefon 210771. (17105)

Vând LEMNE FOC, NISIP, BALAST, la domiciliul clientului. Telefon 277027. (17105)

Vând termoteci Vaillant (3.500.000-8.500.000 lei), instanturi baie - bucătărie (1.500.000-2.500.000 lei), convectoare pe gaz, pompe de recirculare (1.000.000-2.500.000 lei), diferite piese de schimb. Garanție un an de zile. Telefon 090.249.544. (17107)

Vând LEMNE FOC, NISIP, BALAST, la domiciliu. Telefon 214010, 093 686 877. (17109)

Vând cazan gaz Buderus, 60 KW, nou, ultramodern, computerizat. Telefon 092 344 705. (16796)

PUI de ȘIRIA! Vindem populației, la ferma „PRODAGRO CETATE" din ȘIRIA, PUI VII de circa 450 gr și PUI VII de peste 1,5 kg, vineri, 7 iunie, sâmbătă, 8 iunie. Informații telefon 094.577.826.

Vând pavele diferite modele. Informații telefon 276852 sau 094.618.414. (17131)

Vând vacă cu tăuraș, bună de lapte. Frumușeni nr. 370. Telefon 190. (17159)

Vând următoarele obiecte: dulap haine, 2 mese, recamier, 4 scaune tapițate, masă TV, covor mare, toaletă, scaune curbate, fotoliu, preț convenabil. Telefon 282967, orele 15-18. (17156)

Vând dușumele - 130.000 lei/mp și lambriuri - 145.000 lei/mp. Telefon 057/466201; 093.886.050. (Ag. Pâncota)

Vând convenabil îngrășăminte chimice și pompe pentru irigat. Telefon 090.453.828. (17219)

Vând căsuță agrement, din brad. Telefon 388321. (16721)

Vând pui Rottweiler cu pedigree din părinți campioni, pui născuți pe 21.04.2002, preț 100 $, negociabil. Telefon 289522 sau 094.608.032. (17274)

Vând UTILAJE necesare desfășurării activității de confecționare a ornamentelor pentru sicrie. Activitate unică, care funcționează în prezent. Telefon 093.677.666. (1857871)

Vând congelator ladă marca Bosch, 270lt și canapea mică extensibilă. Telefon 257010. (17244)

Vând plug cu 3 capete, prășitori cai și familii de albine. Telefon 095 496 812. (1855670)

Vând 2 covoare persane, mașină de cusut Singer Telefon 235681. (17314)

Vând mobilă cameră de zi din stejar masiv, model deosebit, preț 1.100 USD, ușor negociabil. Telefon 279485, după ora 15. (17313)

Vând NISIP, BALAST, la domiciliul clientului. Telefon 271612 (17328)

Vând NISIP, BALAST, la domiciliul clientului. Telefon 092 677 547. (17348)

Vând 4.000 kg porumb boabe, preț avantajos. Informații telefon 270629, după ora 16. (17333)

„TITO" ȘIRIA vinde PUI VII DE CARNE, cca 900 gr, preț 40.000 lei/ buc. Telefon 090 671 729. (17345)

Vând BCA la domiciliul clientului, 1.290.000 lei/mc. Telefon 093.573.124. (16231)

Vând ROLĂTE PLASTIC import; ROLETE LEMN, garanție. Telefon 059 - 134807; 095.827.725. (17101)

Vând mobilier cameră, din lemn, mai vechi. Telefon 280802. (17055)

Vând colecție vederi cu Arad sau la schimb. Telefon 093.468.975. (17103)

Vând pui o zi, de carne, rasa Broiler. Telefon 218175. (17232)

Vând: dale marmoră, mozaic, praf marmoră, var pastă, freză, strung, autobasculante de 6,5 t și 10 t, casă pe Gr. Alexandrescu, 240 mp, stație de betoane Nicolina. Telefon 244803, orele 8-15. (13072)

Vând CÂNTAR SEMIAUTOMAT, aplice porțelan, POMI ORNAMENTALI (artificiali), dulapuri vestiar, BIROURI, OGLINZI, CASĂ VALORI (seif), ambalaj PVC 1/20 cu sticle 0,500, EUROPALEȚI. Telefon 093 253 651. (16724)

Vând haine second hand, 10.000 lei/kg, toate sortimentele. Telefon 279582; 094.624.626. (17175)

Vând EUROBOLȚARI termoizolanți cu certificat calitate 300x250x200, 8.200 lei/bucata, 1 mc - 550.000 lei, 1 bolțar - 7,6 cărămizi. Telefon 281491; 092.381.750. (17403)

Vând familii de albine, roi, pavilion apicol, polen. Telefon 257667; 094.917.920. (17283)

Vând 2 vaci de 8 și 2 ani, cu viței. Telefon 384063, seara. (17425)

Vând 400 baloți lucernă, prima coasă, preț 3500 lei/kg. Telefon 090.672.529.

Vând rolete termopan pentru uși și ferestre. Telefon 260043. (17436)

Vând colțare și canapele noi, plus SUA. Telefon 094.509.801; 270018. (17421)

Vând mobilă combinată și canapea cu 2 fotolii. Telefon 280288. (17470)

Vând doi mânji de 1 an, str. Aradului, nr. 2, Săntana. Telefon 095.505.122. (1154645)

Vând termoteci, cazane cu lemne, motorină, rumeguș, microcentrale pentru scară de bloc, calorifere, fitinguri, detector gaz, 36 rate. Telefon 090.848.239. (17484)

Vând boiler gaz tip Canada sigilat, pilot automat 120 l/minut. Telefon 236509; 094.194.577. (17487)

Vând bicicletă bărbătească, mașină cusut, uși, geamuri, boiler electric, calorifer electric. Telefon 214428. (17491)

Vând grâu 30 tone și orz 30 tone. Telefon 466155. (9646477)

Vând purcei 50 bucăți, rasa Landras. Telefon 095.702.992; 466155. (9646977)

Vând sau închiriez pivniță 210 mp cu intrare de la suprafață, teren itravilan petru depozit 3200 mp, cu casă modestă, curent trifazic, 2 fântâni. Informații telefon 466155. (9646678)

Vând grâu consum cantitate 6000 kg. Telefon 092.989.024. (17492)

Vând pui Rosso de 6 săptămâni. Telefon 262619. (15711)

Vând răsad varză de Socodor, nr. 50. Telefon 123. (1855675)

Vând drujbă italiană Ikra, nouă și aragaz nou cu 4 ochiuri și rotisor făcut la comandă. Telefon 276606. (17529)

Vând frigider „Artic", mașină cusut „Ileana", canapea, dulap, videocameră M7 „Panasonic". Telefon 285524; 090.010.332. (17519)

Vând ușă stejar (cu deschizătură spre stânga). Telefon 229529. (1857881)

Vând scânduri, țiglă, coarne, plăci azbociment, grinzi din fier, 3 geamuri de 1880x1650 cu sticlă dublă, bune pentru atelier sau coridoare și diverse materiale din demolare. Telefon 251278. (1857884)

CUMPĂRĂRI TERENURI, IMOBILIARE

Cumpăr garsonieră, apartament 1-4 camere, chiar cu probleme financiare. Telefon 094 542 931, 279718. (17121)

Cumpăr apartament 1 cameră, exclus Alfa, Confecții, Vlaicu, 6 Vânători și intermediari. Telefon 261679, după ora 19. (17321)

Cumpăr casă singur în curte sau teren construcție, minim 500 mp, în Vlaicu, Bujac, Gai, ofer 5 - 20.000 $. Telefon 095.595.087. (17445)

CUMPĂRĂRI AUTO

Cumpăr talon Audi 80 butoiaș, an 1989-1990. Telefon 095.401.619, 062/490675. (17120)

CUMPĂRĂRI DIVERSE

Cumpăr VACI, VIȚELE, TAURI. Telefon 092.941.123; 288968. (17184)

Cumpăr bovine pentru sacrificare. Telefon 274744, 095 624 006, 094 294 666. (15634)

Cumpăr deșeuri fier vechi, cantități mari, preț avantajos, plata pe loc. Telefon 093.404.010. (16085)

Cumpăr bovine pentru sacrificare. Arad, telefon 057/287723. (16993)

Cumpăr porumb și grâu. Telefon 091.309.407. (17052)

Cumpăr grâu panificabil, minim 5 to, plata pe loc. Telefon 057-253646, 253395. (17077)

Cumpăr miei, calitatea I, între 18-25 kg, maxim 23 kg/media. Plata pe loc. Telefon 352711; 094.509.403; 094.626.935. (17171)

Cumpăr cherestea nuc uscată și scândură din demolări. Telefon 095 240 881. (17306)

Cumpăr obiecte antice: picturi, ceasuri de buzunare și de perete, obiecte din argint, candelabre din bronz, statuete din bronz și din lemn, ilustrate dinainte de 1945. Telefon 093.597.244. (6666)

Cumpăr porumb, grâu și varză, în cantități mari. Telefon 095.037.225; 044.335.343. (17472)

Cumpăr baloți fân de iarbă, transport la domiciliu. Telefon 095.505.122. (1154645)

Cumpăr umidomentru pentru cereale. Telefon 095.522.260. (17508)

CERERI ȘI OFERTE DE SERVICII

Angajez personal, minim liceul, vârstă maximă 30 ani. Telefon 270856. (17178)

Angajez ȘOFER profesionist și COAFEZĂ (stilistă). Telefon 093.600.451; 272270. (17257)

SC GEAD PRODIMPEX angajează în domeniul încălțăminte, tăietori piele, cu experiență. Telefon 348525. (16942)

Angajăm BRUTARI CALIFICAȚI. Relații telefon 094 592 017. (1857859)

SOCIETATE COMERCIALĂ angajează 2 ELECTRICIENI DE ÎNTREȚINERE. Telefon 271669. (17084)

TOP SECURITY angajează AGENȚI PAZĂ, zilnic, orele 9-11, P-ța Sârbească nr. 1 (în curtea bisericii). (17180)

Angajăm VÂNZĂTOARE pentru magazin cosmetice de lux, ceasuri și sticlărie, în Arad. Telefon 091.287.709; 013274444. (f. 2366449)

Angajăm AGENȚI COMERCIALI vechime minim 2 ani, salar atractiv. Depunerea CV, str. Posada, nr. 17 A. Telefon 259497. (17250)

Angajăm OPERATOR CALCULATOR numai cu experiență în REDACTĂRI ACTE NOTARIALE. Telefon 093.268.475; 256041. (17253)

Angajez urgent fete tinere în funcția de BARMAN - OSPĂTAR. Telefon 057 - 242055. (17228)

Angajăm MAȘINIȘTE și LUCRĂTORI MANUALI în domeniul încălțăminte. Telefon 270072. (17281)

Angajăm ABSOLVENȚI FACULTATE TEHNICĂ, operare PC, carnet conducere. Telefon 289053. (f. 2366451)

SC COMERCIALĂ angajează BARMANI-OSPĂTARI. Informații telefon 094 245 879. (17336)

FAST - FOOD angajează PATISERĂ cu experiență, vechime în domeniu. Telefon 095.849.964. (17230)

GABBIANO IMPEX angajează personal calificat în confecționat fețe încălțăminte, pe următoarele posturi: MAȘINIȘTE, SUBȚIAT PIELE, CROITORI, MANUAL-CALIFICAȚI. Telefon 284011. (16687)

Magazinul „MATHILDE", confecții femei, comandă, angajează CROITORESE. Telefon 281827, orele 9-18. (17142)

Angajez FAMILIE sau ÎNGRIJITORI pentru animale. Telefon 090.178.702. (17143)

SC ARIMPEX, angajează PERSONAL pentru CURĂȚENIE, punct de lucru Arad. Telefon 213394. (17197)

SC „ARCOOM" Arad, str. Clișca nr. 8, telefon 255889, angajează: CONFECȚIONERI pentru mașini de cusut industriale. RECRUTEAZĂ tinere în vederea calificării la locul de muncă în meseria de confecționer la mașină . ASIGURĂ tichete de masă și abonament transport. (17276)

SC ATLASSIB SRL angajează: AGENT TURISM: experiență în activitatea de birou sau absolvent promoția 2002, specializarea turism-servicii, domiciliul în ARAD, cunoștințe operare calculator, permis de conducere, telefon. Relații: 069-224010 sau 069-231012 int. 388 sau 391. (17399)

Angajăm BRUTAR pentrù ZĂBRANI și PATISERĂ pentru Arad. Telefon 266453, orele 20,30-22. (17409)

SOCIETATE COMERCIALĂ angajează TINERI de profesie LĂCĂTUȘI ori MECANICI. Telefon 219518; 091.317.414. (17410)

Angajăm VÂNZĂTOR pentru produse alimentare, Piața Mihai Viteazul. Telefon 286286. (17413)

Angajez 2 TINICHIGIU-VOPSITORI auto. Rog oferte serioase. Telefon 095.101.930. (17414)

GALVANO ROMANIA, angajează AGENT VÂNZĂRI. cerințe: experiență domeniul vânzărilor 3 ani, carnet conducere cat. B. Telefon 348252. (17418)

Angajăm ȘEF BRIGADĂ și CONFECȚIONERE textile. Telefon 284736; 094.774.502. (17422)

SOCIETATE COMERCIALĂ angajează OPERATOR PC cu cunoștințe HTLM și CAD și vinde auto DACIA 1310, CLI, an 2000. Telefon 057-512868; 094.325.811. (1154599)

Angajez ZIDARI, ZUGRAVI, DULGHERI, salar negociabil. Telefon 095.960.525. (17428)

Angajez INSTALATOR sanitar - încălzire, calificat, tânăr. Telefon 093.419.845. (17438)

SC angajează ZIDARI, ZUGRAVI, INSTALATORI, ELECTRICIAN, NECALIFICAȚI, doar pentru cei care posedă carnet de muncă. Telefon 094.844.356. (17432)

Angajăm personal cu aptitudini pentru meseria BIJUTIER. Telefon 287517, orele 7.30 - 15.30; 094.844.127. (17447)

Firmă confecții angajează PERSONAL pentru MAȘINI CUSUT LINIAR, str. Unirii, nr. 7. Telefon 214854, 093.572.863. (17462)

Angajăm ȘOFER categoria BCE, str. Emil Gârleanu, nr. 20. Telefon 214453. (17467)

Angajăm MUNCITORI NECALIFICAȚI. Telefon 092.516.604. (17468)

Firmă privată angajează STRUNGARI și FREZORI cu EXPERIENȚĂ pentru prelucrări mecanice la secțiile din Arad și Pecica, colectiv de muncă deosebit, salarii bune plus bonuri de masă. Relații în cartier Grădiște, str. Voievod Moga, nr. 35. (17496)

SC DAMIX COM - magazin ABC, angajează VÂNZĂTOARE. Telefon 095.181.501; 093.089.023. (17502)

ANGAJEZ persoană cu handicap pentru CONTABILITATE PRIMARĂ la domiciliul acesteia și AGENT VÂNZĂRI cu experiență oraș. Telefon 095.600.908. (17504)

Urgent! COLABORARE persoane active, studii superioare, medii. Telefon 091.827.192; 090.146.875. (17507)

Angajăm ZIDARI, MUNCITORI NECALIFICAȚI, salarii atractive, după realizări. Telefon 095.581.991. (17506)

SC ROMÂNIA COMBI SA, Comisionar în vamă, angajează pentru Punct Lucru Arad 2 declaranți vamali (fete): studii medii sau superioare; vârsta maximă 25 ani; cunoștințe operare PC; disponibilitate la program prelungit; rezistență la condiții de muncă sub stres. Informații la telefon nr. 057-255532. (17520)

Angajăm AGENȚI de ASIGURĂRI pentru Punct de lucru CHIȘINEU CRIȘ. Condiții: studii medii, salarizare avantajoasă, posibilitate carte de muncă. Telefon 270723 sau 270900. (17514)

Angajez VÂNZĂTOARE gheretă, zona 300. Telefon 095.991.425. (17513)

EDITURA angajează reprezentant local în ARAD, activități marketing/vânzări, studii superioare, 25-35 ani, redacție@finwatch.ro, fax:01 220 3002. (f. 2366473)

SOCIETATE COMERCIALĂ angajează 10 BRUTARI-PATISERI cu sau fără experiență. Telefon 094.592.017. (1857892)

SOCIETATE COMERCIALĂ cu capital integral privat, angajează TÂNĂR ECONOMIST, absolvent de științe economice, secția finanțe/ contabilitate, funcția implică responsabilități în sectorul financiar al companiei, deținerea în subordine a unui contabil și o retribuție atractivă. Cei interesați sunt rugați să trimită un CV la căsuța poștală nr. 3/103, oficiul poștal nr. 3, Arad. (1857892)

Angajăm SPĂLĂTORI AUTO cu experiență, serioși, condiții deosebite. Telefon 251160, 092.800.411. (1857891)

Angajez COAFEZĂ cu experiență, salar avantajos, program lejer. Telefon 229529; 093.750.184. (1857882)

Angajez SPĂLĂTORI AUTO. Telefon 272500, după ora 14. (1857887)

RESTAURANT pe centru, angajează OSPĂTĂRIȚE și BARMANI. Telefon 093.562.252. (17533)

FIRMĂ cu sediul în SÂNICOLAUL MIC angajează SECRETARĂ cu cunoștințe de contabilitate primară. Obligatoriu cunoașterea limbii italiene. Telefon 206211. (17531)

PRESTĂRI SERVICII

AUTOMATIC SERVICE repară MAȘINI SPĂLAT AUTOMATE, la domiciliu. Telefon 259146, 094.241.398. (17535)

SILDOR PROD, reparații - vânzări: FRIGORIFICE. Vânzare - montaj: AER CONDIȚIONAT. Telefon 270622. (c.)

Școala de șoferi col. RUSU LUCIAN face înscrieri. Telefon 283696. (17146)

Execut LUCRĂRI de CONSTRUCȚII (case, vile, depozit), LUCRĂRI DE FINISAJ (zugrăveli, faianțări, rigips). Telefon 264818; 094.471.916. (16960)

„WES" AER CONDIȚIONAT, FRIGORIFICE, CLIMATIZĂRI AUTO, reparații, vânzări, montaj. Telefon 092 556 562, 284857. (17330)

Școala șoferi „CUSTOM" face înscrieri, zilnic 10-17. Telefon 254196. (16448)

GICA CONSTRUCTOR UNIVERSAL, execută ȘARPANETE, ZIDĂRIE, reparații, FAIANȚĂRI, GRESIERI, zugrăveli. Telefon 460461, după ora 19. (17404)

Ofertă! Instalație de ÎNCĂLZIRE completă 10-30 iunie, MANOPERĂ GRATUITĂ: termotecă, calorifere, fitinguri, 36 rate. Telefon 090.848.239. (17484)

(Continuare în pagina 15)

(Urmare din pagina 14))

DIVERSE

Familia Năstase din Pâncota, transmite mulțumiri tămăduitoarei

VALENTINA

pentru binele făcut de a-i dezlega de rău. Vă recomând și vouă, care aveți probleme. Telefon 091.193.868; 090.564.457, cartier Micălaca, bloc 128, ap. 4. (15712)

În atenția absolvenților promoției 1981-1982 a LICEULUI AGROINDUSTRIAL MINIȘ - ÎNTÂLNIREA de 20 ANI va avea loc sâmbătă, 15 iunie, ora 14, la liceu. Informații telefon 094.558.994. (16671)

AURELIA ARDELEANCA

mare vrăjitoare, ghicește în cărți vechi, rezolvă din prima ședință: CUNUNII, BOLI, DRAGOSTE, AFACERI de BANI, SPOR în FAMILIE; vindecă: IMPOTENȚA, ALCOOLISMUL, EPILEPSIA, împreunează familii despărțite soț cu soție, iubit cu iubită, scoate ARGINTUL VIU cu plante aduse din ITALIA, talismane cu MAGIE ALBĂ. Apelați la doamna AURELIA ARDELEANCA, telefon 093.924.535. (17108)

MONALISA.

Alina din Arad, mulțumesc doamnei

MONALISA,

că mi-a DEZLEGAZ CUNUNIA ce o aveam. Telefon 057-242615. (17347)

VALERIA ZENA,

prezentă în Arad la cererea arădenilor, lucrez cu MAGIA ALBĂ și cu buruieni care lecuiesc IMPOTENȚA, BEȚIA, scot ARGINTUL VIU, DEZLEG CUNUNII, aduc persoana iubită înapoi și multe altele. Contactați-mă la 057-231892; 094.288.220. (17116)

Sunt ADRIAN, din suflet mulțumesc doamnei

TAMARA

că mi-a adus soția după 1 an de despărțire. Sunt mulțumit și fericit. Este cea mai puternică tămăduitoare. Telefon 368624, 093.421.156. (17473)

PIERDUT acte „VALDAM COMPANY", Coșa Dănuț. RECOMPENSĂ substanțială. Telefon 288757, 093.162.246. (17490)

OFERIM RECOMPENSĂ SUBSTANȚIALĂ persoanei care găsește sau DĂ RELAȚII PRECISE despre autoturismul Dacia 1307 PAPUC cu 4 locuri, având număr de înmatriculare BH 16 ZAH, culoare albă, mașină nouă seria șasiu UUIDAF76923036495, seria motor 0027286. Telefon 275547, 274454. (17489)

În vederea informării și consultării populației, SC PASĂREA PARADISULUI SRL anunță la Panoul de afisaj de la intrarea în Primăria Municipiului Arad, este expus până la data de 25 iunie 2002. Documentația de pud pentru „Construcție depozit materiale de construcție" în str. Cocorilor nr. 25-27 în Arad. Eventualele opinii ale cetățenilor se vor formula și se vor depune în scris la Registratura PMA până la 25 iunie 2002. (17486)

Bankcoop - B.G.C.P. SA vinde la licitație publică, vineri, 07.06.2002, ora 14, la sediul Punctului de lucru Arad, str. Episcopiei, nr. 26, mijloace fixe și obiecte de inventar. Licitația se va relua în fiecare zi de vineri a lunii, la ora și locul menționat. (17501)

CMI dr. MARIUS PANAITE cu sediul în Arad, str. Crișan, nr. 6, dorește autorizație de mediu pentru activitate de stomatologie în str. Crișan, nr. 6. Eventualele contestații se pot depune la Agenția de Protecția Mediului Arad, Bd. Dragalina, nr. 16. (15713)

CMI Centrul Privat de Medicina Muncii, Arad, str. Crișan, nr. 6, dorește autorizație de mediu, aceeași adresă. Eventualele contestații se pot depune la Agenția de Protecția Mediului Arad, Bd. Dragalina, nr. 16. (15716)

Alina, mulțumesc tămăduitoarei

RADA

că m-a împăcat cu soțul. Telefon 092.888.849; 289429. (17150)

SOCIETATE COMERCIALĂ vinde autocamion SAVIEM 8 tone, cu prelată din 1990, CIV, folie, VTA la zi, anvelope noi, stare perfectă și AUTOTRACTOR cu ȘA, 20 tone, marcă ROMAN 10215, stare bună de funcționare. Telefon 094.501.870. (1857888)

Marea tămăduitoare,

FLORENTINA.

Marina din Arad mii de mulțumiri doamnei

FLORENTINA,

pentru că mi-a DEZLEGAT CUNUNIA blestemată. Apelați la telefon 091.840. 309. (17150)

TURISM

AMAD TOURISTIK efectuează transport internațional SPANIA, ITALIA, PORTUGALIA, FRANȚA, GERMANIA, cu autocare moderne. Asigurări medicale. Rezervări zilnic, Arad, str. Cloșca, nr. 2, telefon 057 - 254453; 091.507.080. (3252)

SCHIMBURI

Schimb garsonieră cf. I cu apartament 2 camere, ofer diferență. Telefon 094 507 205. (17300)

Schimb casă Sânicolau Mic cu apartament. Telefon 288861. (15709)

ÎNCHIRIERI

Închiriez 2 spații comerciale, ultracentrale, nou superamenajate, 650 $, 350 $, str. Mihai Eminescu. Telefon 092.344.705. (16796)

Ofer spre închiriere garsonieră. Telefon 229967.

Oferim spre închiriere SPAȚII COMERCIALE pentru magazine, depozite, producție. Telefon 281036. (c.)

Ofer spre închiriere camioane 20 t, tarif 12.700 lei/km + TVA. Telefon 093 573 124. (16616)

Ofer spre închiriere spațiu comercial, 1.000 mp, zona Confecții. Telefon 094.647.702. (17011)

Închiriez (ofer) casă parter + etaj, cu toate utilitățile. Informații zilnic, telefon 250414, după ora 18. (16736)

Oferim spre închiriere spațiu pentru depozit, zonă centrală. Telefon 272676. (1857856)

Dau în chirie apartament 5 camere, ultracentral, mobilat, termen lung. Telefon 281124. (17160)

Închiriem spații depozitare simple, refrigerare și congelare (-18°C) și spații birouri, acces auto, CFR, rampă. Telefon 289083, 255460. (17145)

Închiriez spațiu pentru birouri, situat B-dul V. Milea. Telefon 251241. (17204)

Caut să închiriez apartament mobilat cu 2-3 camere, în Arad. Telefon 091.287.709; 013274444. (f.2366449)

Dau în chirie apartament 2 camere mobilat + garaj, Mioriței. Telefon 278120; 368055. (17248)

Ofer spre închiriere două camere mobilate, zona Intim. Telefon 240642. (17266)

Închiriez pentru persoane juridice bloc de nefamiliști P+4, autocarosată 10 t, spații pentru sedii firme, birouri, casă semicentral pentru producție. Telefon 244803, orele 8-15 (13072)

Închiriez spațiu comercial, vad bun, recent renovat, termopan, trifazic etc. Telefon 092.294.842. (17137)

Familie, dorește să închirieze apartament sau garsonieră nemobilată, Lipova. Telefon 090.592.003. (17412)

Ofer spre închiriere 2 depozite a 100 mp fiecare. Telefon 281995. (17440)

Caut să închiriez garaj auto, Micălaca zona 700. Telefon 092.223.504. (17451)

Închiriez apartament 2 camere ultramodern, la standard occidental, Vlaicu, etaj 3, preț 230 EU/lună + 1 lună garanție, negociabil. Telefon 057 - 271666. (17463)

Închiriez spațiu comercial amenajat, toate dotările, acces stradal, str. Episcopiei, nr. 24. Telefon 210400, 270607, 092.166.308. (17475)

Oferim pentru firme, închiriere casă particulară, reprezentanță, birouri, depozit, toate utilitățile. Telefon 093.165.374; 256396. (17479)

Caut să închiriez mașină pentru transport pâine de la Nădlac la Arad. Telefon 094.607.088. (17483)

PIERDERI

Pierdut certificat de înmatriculare nr. J02/2064/1992, eliberat de CCI Arad pentru SC MAGNOLIA DMBS SRL. Îl declar nul. (17461)

Pierdut certificat de înmatriculare cu numărul J02/1231/1992, din data de 21.05.1992, eliberat de CCI Arad, pentru SC GATELI COMIMPEX SRL. Îl declar nul. (17474)

Pierdut certificat de înmatriculare emis de CCI Arad pentru SC TOTAL MBC SRL, nr. J.02/1810/1991. Îl declar nul. (1857890)

† SERVICII FUNERARE †

SC „IN MEMORIAM" SRL
str. EMINESCU nr. 4
(ATENȚIE, vizavi de CINEMA MUREȘUL)
Tel. 057-211929, 093.343.964
str. ORIZONTULUI nr. 9A (Bujac)
oferă SERVICII FUNERARE COMPLETE - NON STOP.
Sicrie-modele multiple (simplelux), sicrie import ITALIA, ACCESORII. Intermediem COLACI, COLIVĂ etc.
ÎMBĂLSĂMĂM GRATUIT (formolizat).
TRANSPORT ÎN ORAȘ GRATUIT
SERVICII: SPĂLAT, ÎMBRĂCAT
PLATA ÎN RATE.
Transport INTERN - INTERNAȚIONAL

RO STYL COMPANY
SERVICII FUNERARE COMPLETE
PRODUCĂTOR SICRIE
ARAD, STR. M. EMINESCU 22, TELEFON 214.422
Magazin deschis și noaptea
OFERIM
● SICRIE 10 MODELE DE LA 800.000 LA 3.600.000
● SICRIE LUX 4 MODELE DE LA 4.500.000 LA 20.000.000
● LENJERIE DECES 6 MODELE DE LA 300.000 la 2.000.000
● CRUCE, LUMÂNĂRI, PROSOAPE, BATISTE, MÂNERE și ȘURUBURI SICRIU
OFERTĂ SICRIU FAG CRUCE RESPETE 1.500.000
APELÂND LA SERVICII: ÎMBRĂCAT, FORMOLIZAT ȘI TRANSPORT BENEFICIAȚI DE 15% REDUCERE
LA SICRIU ȘI TRANSPORTUL LA DOMICILIU GRATUIT
▼PLATA ȘI DUPĂ ÎNCASAREA AJUTORULUI DE ÎNMORMÂNTARE.
PĂREREA DVS. CONTEAZĂ!
TELEFON 094.690.121

† DECESE †

Azi, 6 iunie, la Cimitirul Eternitatea, la ora 14, va avea loc înhumarea celui care a fost

prof. dr. DUMITRU MARICA

de la Facultatea de Medicină Veterinară din Cluj. Familia îndoliată.

† CONDOLEANȚE †

Suntem alături de RITA COLCERIU în marea durere pricinuită de decesul tatălui

KORASZ ALEXANDRU.

Sincere condoleanțe familiei îndoliate! Familia Argintariu. (15715)

Suntem alături de șefa noastră, doamna COLCERIU MARGARETA în momentele de mare tristețe pricinuite de decesul tatălui,

KORASZ ALEXANDRU.

Sincere condoleanțe! Colectivul societății RTC TORA TRADING. (15714)

În aceste momente grele suntem alături de RITA COLCERIU înțelegându-i durerea provocată de decesul tatălui

KORASZ ALEXANDRU.

Dumnezeu să-l odihnească în pace! Familia Ilinca. (15715)

Angajații societății ARGIS PRODIMPEX sunt alături de doamna directoare COLCERIU MARGARETA în marea durere pricinuită de decesul tatălui

KORASZ ALEXANDRU.

Sincere condoleanțe! (15715)

† COMEMORĂRI †

Azi, 6 iunie, la 10 ani de la decesul celei care a fost

Dr. GULD ELZA,

în memoria ei, un gând pios, o floare și veșnică recunoștință. Dumnezeu s-o odihnească în pace! (17162)

Duminică, 9 iunie 2002, se împlinesc 6 luni de când a plecat pe drumul fără de întoarcere cel care a fost

PAȘCA-MOȚ GHEORGHE.

Slujba de pomenire va avea loc la Biserica din ȘOFRONEA, ora 12. Dumnezeu să-l odihnească! Soția NUȚI. (17249)

Se împlinesc 7 ani de la decesul iubitului nostru soț, tată și bunic

OANCEA IOAN.

Îl păstrează în amintire soția și copiii, din SPANIA. (17296)

Familia și prietenii anunță că marți, 11 iunie 2002, se vor împlini 6 luni de când ne-a părăsit verișoara și prietena noastră

HOLTEAN VICTORIA.

Tristețea lăsată în sufletele noastre de plecarea sa, cu fiecare zi ce trecea o resimțim tot mai mult, fiindcă telefonul cu care ne obișnuise ca să ne întrebe cum ne-ar putea fi de folos, nu venea. Dumnezeu să-i odihnească sufletul zbuciumat, după nevoia ei de a-și sprijini aproapele în dificultate. Sâmbătă 8 iunie, ora 11,30 la Catedrala Podgoria, va fi parastasul de pomenire. Noi, nu te vom uita, VICHI!. (17339)

„Azi ar fi fost ziua ta (6 iunie)/ Nu pot să te sărut/ Un braț de flori am să-ți așez/ La tine la mormânt". Dragul nostru, cel mai scump și bun tată și soț

SCHMIDT MIHAI (MISKA BACSI),

ne lipsești mult, te iubim și ne este dor. E tot mai greu fără tine. „Doamne fă-i nemuritori, pe părinții care mor". Fiica HILDE, căreia îi lipsește dragostea ta și soția VALERIA SCHMIDT. (17423)

S-a oprit o inimă care nu o să mai bată, inima ta, TIBI. A dispărut o lumină care nu o să mai strălucească. Lumina noastră ai fost tu, TIBI. Azi, 6 iunie, se împlinesc 3 ani de la tragica și dureroasa despărțire a iubitului nostru fiu și frate,

ing. TOMICI TIBERIU.

Ochii noștri izvoare nesecate de lacrimi ce vor uda cât vom trăi florile pe mormântul tău. Te vom purta mereu în sufletele noastre, cu speranța că acolo sus ți-ai găsit liniștea. Dumnezeu să te aibă în paza Lui și să-ți odihnească sufletul. Mami, tati și sora ta Veronica. (17433)

Dragă

MIHAI ARDELEAN

din SINTEA MARE, astăzi când ai împlini 58 ani, în loc să-ți spunem un „La mulți ani", mergem la mormântul tău cu un buchet de flori, să-ți spunem „Dumnezeu să te odihnească în pace!". Te plângem și nu te vom uita niciodată! Soția Felicia, copiii și nepoții. (17449)

A trecut un an de dor și lacrimi de la accidentul care a smuls dintre noi, pe dragii noștri

OȚEL FLORIN

la 25 ani și

ARDELEAN ANA

la 18 ani. Nu-i vom uita niciodată! Dumnezeu să-i odihnească în pace! Parastasul de pomenire duminică, 9 iunie 2002, la Biserica Ortodoxă din MINIȘ. Familia în veci nemângâiată. (9877112)

Azi se împlinesc 10 ani de lacrimi și durere de la trecerea în neființă a dragului nostru soț, tată și frate,

JUȘCA FILIP.

Amintirea ta va rămâne veșnic în inimile noastre. Nu te vom uita niciodată! Familia. (17460)

S.C. SATLINE S.R.L. TELEFON 251.461, 094/507.211 SHOW ROOM ARAD, Piata Mihai Viteazul - BL. M7 - PARTER

TÂMPLĂRIE DIN ALUMINIU ŞI P.V.C.

EXPO ARAD INTERNATIONAL
Calea Aurel Vlaicu FN
Şoseaua Arad-Nădlac
îşi deschide porţile!
13-16 iunie 2002

TRANSPORT-AR
TÂRG INTERNAŢIONAL DE TRANSPORTURI
SALON AUTO
SALON FEROVIAR
13-14 iunie, Linia 2 peron
Staţia CFR Arad
Premii oferite de:
CCIA ARAD;
UNTRR;
ROMTRANS;
PLETL.
Parteneri media: PRO FM şi Cotidianul ADEVĂRUL
*Extragerea premiilor: zilnic la orele 18.00; în 16 iunie, la orele 16.00!
PATRONAT DE:
MINISTERUL LUCRĂRILOR PUBLICE, TRANSPORTURILOR ŞI LOCUINŢEI
UNIUNEA NAŢIONALĂ A TRANSPORTATORILOR RUTIERI DIN ROMÂNIA
(c.62)

Staţiunea de Cercetare şi Producţie pentru Creşterea Bovinelor „MUREŞ"
Arad, Calea Bodrogului nr. 32
vinde la licitaţie
în data de 07.06.2002 ora 10,00
30 tăurași
din rasa Bălţată Românească şi Brună
în greutate medie de 400 kg/cap.
Preţul de pornire este de 1,3 dolari/kg.
Informaţii la telefon: 281.142; 281863.
(9877553)

Contor Zenner România SA Arad angajează pentru departamentul informatic responsabil marketing, pentru promovare şi vânzare aplicaţii informatice.
Cerinţe:
♦studii superioare de preferinţă de specialitate
♦minim doi ani experienţă în domeniu
♦vârsta maximă 40 ani
♦spirit de iniţiativă
♦cunoştinţe bune de utilizare PC (Word, Excel, Power Point)
♦abilităţi de comunicare, negociere şi prezentare
♦cunoştinţe bune de limba engleză
♦prezenţă agreabilă
♦spirit de iniţiativă
Contor ZENNER
Rugăm persoanele interesate să depună CV-ul şi o scrisoare de intenţie, până în data de 11.06.2002, direct la sediul din Calea Bodrogului, nr.2-4, sau să le transmită prin fax (208504) sau prin e-mail (office@sysrom.ro). Doar persoanele selectate vor fi contactate pentru intervievare.
Relaţii suplimentare la tel. 208451, 208504 sau direct la sediul firmei.

S.C. MANITOBA TEX S.R.L.
Căutăm femei
pentru a coase manual paiete şi mărgele, pe durata limitată (caracter sezonier).
Telefon 250.505, fax 281.322
e-mail address: reception@manitobatex.org
Adresa: Str. Ursului 21.

S.C. DIALMA S.R.L.
Arad, Str. Câmpul Liniştii 1,
Firmă cu tradiţie în ARAD în domeniul confecţiilor tip sport, având filiale în Alba Iulia şi Bacău,
ANGAJEAZĂ:
- confecţionere la maşini de cusut
- tinere necalificate care doresc să înveţe meseria de confecţioner textil
- ASIGURĂM:
- tichete de masă
- transport gratuit de la UTA la fabrică şi retur
- pentru cei din judeţ plata abonamentelor de transport
- asistenţă medicală gratuită la sediul firmei
GARANTĂM locuri de muncă şi câştiguri în regie sigure, în condiţii de lucru deosebite, într-un singur schimb.
(9877554)

Biroul Executor Judecătoresc
Rus Valentin - Mihai
Gurahonţ
Dosar Exec. nr. 172/2001
În data de 10.06.2002 orele 12,00
se vinde la LICITAŢIE PUBLICĂ
averea debitorului Onc Mihai,
compusă din imobilul situat în loc. Hălmagiu, str. Bisericii nr. 7, jud. Arad
compus din casă, curte, grădină, teren în suprafaţă de 6835 mp., înscris în CF 1277 al loc. Hălmagiu
la preţul de strigare de 448.500.000 lei.
(9877560)
Licitaţia va avea loc la Biroul Executor Judecătoresc Rus Valentin-Mihai de pe lângă Judecătoria Gurahonţ.
Creditor urmăritor, Banca Populară Phoenix Arad

ÎNCHIRIEZ HALE INDUSTRIALE
pentru producţie sau depozitare
PE TREI AMPLASAMENTE (ADRESE)
Telefon: 092.253.173 sau 057/270.540
(2365985)

Prin magazinele
S.C. BENDEA S.R.L.
Situate în Arad, B-dul Revoluţiei nr. 26-30, tel. 231.853
str. Liviu Rebreanu nr. 68, tel. 250.905
str. Eftimie Murgu colţ cu Pădurii, tel. 228.966
Vinde GRESIE FAIANŢĂ
Plata în 36 rate
pot beneficia şi pensionarii
la CELE MAI MICI PREŢURI
Program Zilnic 9,00 - 17,00 Sâmbătă 9,00 - 13,00
(2360758)

BANCA COMERCIALĂ ROMÂNĂ
SUCURSALA JUDEŢEANĂ ARAD
„Preliminariile în magazine, finala în Sardinia!"
Deţinătorii de carduri BCR EUROCARD/MASTERCARD şi/sau MAESTRO, care achiziţionează până la data de 25 iunie 2002, produse şi/sau servicii de la comercianţi pe teritoriul României, cu plata prin intermediul acestor carduri, intră la tragerea la sorţi din 5 iulie 2002, organizată în cadrul Campaniei publicitare „Preliminariile în magazine, finala în Sardinia",
având ca premii:
2 camere video, 10 video recordere, 100 radio digitale, 1000 postcarduri.

BANCA "TRANSILVANIA" S.A.
SUCURSALA ARAD,
Str. Unirii nr. 5-7,
Tel. 057/283.122
CUMPĂRAȚI CU MAESTRO ȘI CÂȘTIGAȚI...

ADEVĂRUL

Cotidian independent Arad

Anul XIV, nr. 3625

Vineri, 7 iunie 2002 • 24 pagini • 5000 lei • e-mail: adevarul@arad.ro; adv.pub@arad.ro

BRAT Publicație auditată în semestrul II 2000 — Tiraj mediu zilnic vândut: 33.205

WEST BANK S.A.
ARAD, B-dul Revoluției nr. 88
TELEFON: 284.888; FAX: 285.202
WESTERN UNION TRANSFER DE BANI ®
Cel mai rapid mod de a primi bani din toată lumea

U.T.A. ÎNCOTRO?

Nu sunt ceea ce se cheamă un „utist", dar îmi place sportul și ca orice arădean m-am bucurat de succesul alb-roșiilor, mai ales că această promovare vine după ani îndelungați de așteptare și de frustrări. Un succes care se datorează conducerii clubului, antrenorului și jucătorilor și care ar fi trebuit să fie un prilej de satisfacție pentru toți. Cum se știe însă lucrurile nu stau deloc așa, ba dimpotrivă promovarea în prima divizie neaducând decât bătăi de cap și nervi, cauza fiind una generală în România: lipsa banilor.

Firește, nimeni nu pune la îndoială cererile jucătorilor, la urma urmelor ei sunt angajați cu oricare alții ***prestând o muncă care se cheamă fotbal, și care muncă ca oricare muncă trebuie remunerată.*** Mai ales că ea se bazează pe un contract. Un contract între jucător și club prin care jucătorul se angajează să obțină performanțe -și cum se vede, toți jucătorii s-au achitat cu brio de această clauză - iar conducerea clubului, a clubului UTA în speță, se obligă să-i plătească, la timp și în limitele convenite împreună. Și așa a fost de la început, care început însă nimeni nu mai vrea să-l recunoască acum, cum nimeni nu se recunoaște vinovat pentru înfundătura în care s-a ajuns. O înfundătură care nu era greu de prevăzut dacă nu s-ar fi mers aproape exclusiv pe mâna patronului italian de la care s-a așteptat până în ceasul al 12-lea salvarea. Nu vreau să mai pun paie pe foc - pentru că și așa toată lumea este cătrănită - ***dar, de ce în paralel cu soluția Gandolfi nu s-a avut în vedere și o soluție de avarie sau de rezervă, soluție care putea fi pregătită din timp, încât în acest moment fie că echipa promova, fie că nu, să se poată apela la ea?!*** Mai ales că, după câte se spune, italianul Gandolfi lăsase să se înțeleagă nu o dată, că la sfârșitul campionatului - indiferent de rezultatul echipei - el se va retrage din postura de patron al echipei UTA. ***Ce-i de făcut într-o asemenea situație?*** După cum se cunoaște în rezolvarea ei s-au implicat nu puțini, printre care prefectul județului și primarul Aradului. Apreciez gestul lor, ***dar mi-ar fi plăcut să-i văd la fel de stresați și de implicați și în alte probleme care la urma urmelor sunt și obligațiile lor legale.***

MIRCEA DORGOȘAN

(Continuare în pagina 5)

Bestie cu chip de om

UN TATA (?!) ȘI-A VIOLAT FIICA ADOPTIVĂ ÎN VÂRSTĂ DE DOAR 12 ANI

● *disperată, fetița intenționa să se sinucidă*

Pag. 4

Ieri, în ședința extraordinară a CLM Arad

CONSILIERII AU LĂMURIT PROBLEMA PARCĂRILOR DIN MUNICIPIU

Foto: ONORIU FELEA

● *Se plătesc ajutoarele sociale și cele pentru încălzire ● În opinia primarului Dorel Popa, „CET-ul funcționează perfect de când a trecut la municipalitate"*

Pag. 7

Publicitatea noastră - tot mai aproape de dvs.

AGENȚIE DE PUBLICITATE „ADEVĂRUL" ȘI ÎN MICĂLACA

Începând de luni,10 iunie a.c., la parterul blocului 511 din cartierul Micălaca (vizavi de „Coraura"), în incinta magazinului GIP (aparținând AMET) va funcționa o agenție de publicitate a ziarului „Adevărul".

Program: luni - vineri între orele 8-16.

Transport-Ar, primul târg organizat la Expo Arad Internațional

◆ *La inaugurare va fi prezent și ministrul Miron Mitrea*

Pag. 2

Weekend ploios

Vremea va fi schimbătoare. Cerul va fi temporar noros și trecător vor cădea averse de ploaie însoțite de descărcări electrice și intensificări de vânt. Vântul va sufla în general moderat din sector vestic.

Temp. max.: 24 la 28°C.
Temp. min.: 10 la 14°C

SPORT

Cu o victorie astăzi, de la ora 18, în fața celor de la Dinamo, baschetbaliștii arădeni ar îmbrăca pentru a doua oară consecutiv tricourile de campioni

Pag. 8

Mobilier la comandă
Mochetă
Prețuri avantajoase
ARCADIA S.R.L.
Piața Soarelui bl. 603
Tel. 263.637

OFERTA ZILEI
Imperial Co.Ltd
Arad, Calea Radnei 169

ZAHĂR VRAC	12.500
ZAHĂR 1 KG	13.200
OREZ VRAC	12.900
OREZ 1 KG	13.200
ULEI ARGUS EX.	29.900
ULEI ARDEALUL	31.500

Prețuri cu TVA INCLUS
Oferta valabilă doar pentru facturi de cel puțin 1.500.000 lei.

STIHL®
Acțiune promoțională
20 Mai-15 Iulie
MOTOCOASE
SC PCAV SRL
Str.Petru Rareș,nr.117
Arad,tel:255.151

INFOTON
• Telefoane fără fir PANASONIC
• Centrale telefonice
Telefoane SIEMENS ISDN
str. Eftimie Murgu, nr. 74-76, tel./fax: 281800
magazin:
str. Lucian Blaga, nr. 2-4, tel./fax: 281595

s.c. ASIGURAREA ROMÂNEASCĂ - ASIROM
ASIROM
- 20 %
la asigurările de locuințe sau bunuri din locuințe
În perioada
29 mai - 31 iulie 2002
se acordă reduceri de prime de asigurare
pe baza
TALONULUI promoțional

VIA Canada
Firmă de Avocați din Toronto Canada vă asistă pentru
Emigrare
Proiect SA, Bd. Decebal nr. 2-4, cam 124
Tel 214678
CELE MAI MICI TARIFE
NU NE PLĂTIȚI DECÂT
DUPĂ APROBARE

ALGLASS
TÂMPLĂRIE din ALUMINIU și P.V.C.
USI si FERESTRE din PVC DECEUNINK-BELGIA
PRETURI si CALITATE de EXCEPTIE
Str. Roșiori Nr.26 Tel/Fax: 289.053
B-dul Revoluției nr.26-38 Tel: 338.244

CALENDAR

◆ Astăzi, Soarele răsare la ora 5 și 46. Apune la ora 20 și 23 minute.

◆ Au trecut 157 de zile din acest an. Au mai rămas 208 de zile până în anul 2003.

◆ **Praznicul zilei: Biserica ortodoxă:** Sf. Mc. Teodot, Ep. Ancirei, Sf. Mc. Zinaida și Sebastian. **Biserica greco-catolică**: Sf. M. Teodot al Ancirei.

Bine ați venit!

La Arad: Flăvoască Daria, Nitică Denis Ciprian, Cruț Radu Alexandru.
La Lipova: Mezei Eva.

Cinemateca

Azi, 7 iunie ora 20,00, în Sala Cinematecii „Mihai Popovici" a Casei de Cultură a municipiului de pe strada Gheorghe Lazăr nr. 1, va rula filmul „Hamlet" în regia artistică a lui Franco Zefirelli. În rolul principal Mell Gibson.

Cinematografe

Dacia: Misterul libelulei (SUA) 11; 13; 15; 17; 19; 21
Muresul: O minte sclipitoare (SUA) 10; 12,30; 15;18
Arta: Spioni de elită (SUA) 16; 18; 20
Sala Mică: Uşuraticul (SUA) 15,30; 18,30
Duminică, 9 iunie 2002
Progresul: Mexicanul (SUA) 16
Toamnă la New York 18

Au plecat dintre noi!

Horasz Alexandru (1927); Trulescu Maria (1909); Kaposzta Gavril (1928); Bertoiu Berta (1915); Stanciu Cornel (1937); Postoroancă Silvia (1926).

PREȚUL AURULUI

BANCA NAȚIONALĂ

Pentru gramul de aur de 24 K: prețul cu ridicata - 347.530 lei, iar prețul de achiziție - 312.777 lei. Prețuri înregistrate ieri.

PIAȚA NEAGRĂ

Aur 14 K: cumpărare - 150.000 lei/g, vânzare - 170.000 lei/g. Aur 18 K: cumpărare - 180.000 lei/g, vânzare - 200.000 lei/g.

Echipa de serviciu

Monica Ardelean
secretar de redacție

Bianca Felea,
Ioan Leac,
Dina Rujan,
Ramona Vidulescu
tehnoredactare computerizată

Radu Munteanu,
Zamfira Răzman,
Dacian Toduța
corectură

Transport-Ar, primul târg organizat la Expo Arad Internațional

* La inaugurare va fi prezent și ministrul Miron Mitrea

Între 13 - 16 iunie Camera de Comerț, Industrie și Agricultură Arad va organiza a noua ediție a târgului internațional Transport-Ar. Locul de desfășurare a acestui important eveniment economic nu mai este, așa cum s-au obișnuit arădenii, Sala Sporturilor, ci noul centru expozițional al orașului, **Expo Arad Internațional.** De asemenea, pe linia doi din gara Arad va fi amenajat un salon feroviar. 84 de firme din domeniul rutier (74) și feroviar (10) din mai multe orașe din țară (Arad, București, Timișoara, Oradea, Brașov, Bistrița, Bârlad, Plopeni, Craiova, Sinaia, Bacău), dar și din Germania (Stuttgart) și Ungaria vor expune ultimele noutăți în domeniu pe o suprafață de 800 metri pătrați interior și 3500 metri pătrați exterior.

Produsele și serviciile prezentate în cadrul Transport-Ar vor fi: autoturisme și utilitare, autovehicule, piese de schimb, accesorii, sisteme de securitate, echipamente, unelte și scule profesionale, alarme auto, vagoane de călători, scaune, ferestre, uși pivotante, echipamente electronice de reglaj și control pentru vagoane de călători.

La inaugurare va fi prezent și Miron Mitrea, ministrul Transporturilor, care va vizita și salonul feroviar din gară. Programul conex organizat pe perioada târgului va cuprinde: *întâlnirea trilaterală România - Ungaria - Austria pe proiectul de modernizare a căii ferate privind culoarul IV Paneuropean, Viena - Budapesta - Arad - București; *întâlnirea transportatorilor cu autoritățile Poliției de Frontieră și Vamale din regiunea DKMT; *tur de oraș cu mașinile expuse în târg.

Pe tot parcursul târgului vor fi acordate premii oferite de UNTRR, ACR, ARR, CCIA și firma Pletl (printre altele, computere, bilete dus - întors Germania, sejur litoral). Trebuie să menționăm că pentru publicul vizitator se asigură zilnic transport gratuit cu autobuze pe traseul Podgoria - Gară - UTA - Fortuna - Expo Arad Internațional, la fiecare 40 de minute, începând cu ora 9,15 și încheind cu 18,40.

GERLINDE KNAP

Meteo

Vremea va în general instabilă. Cerul va fi temporar noros și local vor cădea ploi ce vor avea și caracter de aversă, însoțite de descărcări electrice și intensificări de vânt. Vântul va sufla slab la moderat din sud.

Temp max.: 22 la 24° C. **Temp. min.:** 14 la 16° C.

Ziarul „ADEVĂRUL" utilizează informații transmise de agenția de presă MEDIAFAX

UTILITARE

PIEȚE, TÂRGURI

Astăzi este zi de piață la Ineu, Lipova, Covăsânț, Mișca, Moneasa, Șepreuș, Șimand, Vladimirescu. Tot astăzi se organizează târguri săptămânale la Ineu, Șepreuș, Șimand.

Mâine, sâmbătă, vor avea loc târguri săptămânale la Felnac, Lipova, Pâncota, Hălmagiu și Moneasa, iar duminică, la Sântana și Vinga.

FARMACII DE SERVICIU

■ Farmacia **REMEDIUM** Arad, B-dul Revoluției nr. 52-54. Program luni-vineri: 7,30-20,00, sâmbătă 8,00-14,00. Telefon 233195.

■ Farmacia **TEAHAFARM**, B-dul Revoluției nr. 65. Program: luni-vineri 8-21, sâmbătă 9-13. Telefon 254.587.

■ Farmacia **„OMNIAFARM"**, Calea Aurel Vlaicu, Bl. Z28, cu program zilnic de la orele 8,00-22,00. Telefon 271724

Farmacia **LIBRO PHARMA** non stop Calea Aurel Vlaicu 60-68 (lângă stadionul UTA) telefon 212.992.

■ Farmacia **LARIFARM,** Calea Aurel Vlaicu, la parterul blocului Z 24 are program de lucru zilnic, între orele 7,00 - 23,00, telefon 246622.

URGENȚE STOMATOLOGICE...

... asigură Cabinetul din str. Crișan (în spate la Gionelli).

... În zilele de sâmbătă și duminică, urgențe stomatologice asigură și cabinetul din B-dul Revoluției nr. 62, ap. 17, între orele 9,00-19,00. Telefon: 256665. Cabinetul Stomatologic din Calea Victoriei nr. 7 A asigură zilnic urgențe, inclusiv sâmbăta, între orele 10-15. Telefon 095.565.622.

Cabinetul stomatologic „KARIDENT", Alfa Bl. 65, sc. C, ap. 2, asigură urgențe zilnic între orele 21,00-24,00. Telefon 257560.

ÎNTRERUPERI DE CURENT

Vineri: Vlaicu Bl. Z 9A, Z 9B, Z15, Z26, Z 27.

APOMETRE

Citirea apometrelor se va face azi pe străzile: Călărașilor, Dorului, Foișor, Ursului, Moldovei, Bucovinei, T. Arpad, Cireșoaiei, Negoi, Corbului, A. Șaguna, Spitalului, B. Bartok, Flacăra, Cobzei, P-ța Obor, Prutului, Podgoriei, Crizantemelor, Cetății, Diogene, Părului.

ADMINISTRAȚIA FINANCIARĂ

Administrația Financiară a municipiului Arad: Asistență contribuabili (impozitul pe venitul global) - telefon 280633, 280733, int. 199 între orele 8,00 - 12,00. Informații mai pot fi obținute la adresa de web: www.finantearad.ro

ÎNREGISTRĂRI ÎN CAZ DE DECES

Biroul de Stare Civilă - decese face înregistrări după următorul program: sâmbătă și duminică, între orele 9,00-11,00. Tel. 281850.

TELEFON DE URGENȚĂ LA POLIȚIE: 955

Noile numere de centrală telefonică ale I. J. P. (Inspectoratul Județean de Poliție) Arad: 237.170; 237.803; 237.878; 237.887; 236.858.

HOROSCOP

Vineri, 7 iunie 2002

Berbec (21.03-20.04). Incertitudinile cu privire la partenerul de viață vor dispărea și vă veți putea bucura de liniștea vieții de cuplu.

Taur (21.04-20.05). Veți reuși să finalizați cu succes o lucrare ce vă va aduce în scurt timp, îmbunătățiri ale situației financiare.

Gemenii (21.05-20.06). Bugetul dvs. va rămâne constant, deși veți exagera cu cheltuieli.

Rac (21.06.-22.07). Veți avea certitudinea că o mai veche cunoștință de sex opus reprezintă partenerul de viață ideal pentru dvs.

Leul (23.07-22.08). Deși în ultima vreme ați avut câteva probleme de serviciu, puterea de muncă și farmecul personal vă vor ajuta să vă reabilitați.

Fecioara (23.08-22.09). Este foarte posibil ca datorită ajutorului partenerului de viață să obțineți succese importante la locul de muncă.

Balanța (23.09-22.10). Pentru a scăpa de stresul zilnic v-ar prinde bine un mic concediu pe care să-l petreceți împreună cu persoana iubită.

Scorpion (23.10-21.11). Dacă intenționați să vă lăsați de fumat sau să țineți o cură de slăbire, acesta este momentul cel mai potrivit.

Săgetător (22.11-21.12). În aceste zile veți da dovadă de o oarecare superficialitate în relația dvs. cu partenerul.

Capricorn (22.12-19.01). După o întâmplare de care veți avea parte astăzi, veți privi cu mai multă seriozitate relația dvs. sentimentală.

Vărsător (20.01-20.02). Starea sănătății dvs. se va îmbunătăți dacă veți face mai multă mișcare.

Peștii (21.02-20.03). Pentru că veți munci din greu toată ziua, câteva ore de odihnă, spre seară, nu v-ar strica.

Singurul magazin
MOCHETA
Arad, Piața Gării
Telefon 235.221
Mari REDUCERI DE PREȚURI
MONTAJ LA STANDARDE EUROPENE

Înscrieri pentru clasa a V-a la „Tichindeal"

Liceul Pedagogic „Dimitrie Țichindeal" Arad anunță că înscrierile pentru clasa a V-a, an școlar 2002-2003, se vor face între 17-18 iunie 2002 între orele 10,00-16,00.

• Test limba engleză, în 20 iunie 2002, ora 8,00.

Concurs județean al formațiilor artistice

În organizarea Clubului copiilor din Sebiș, mâine, începând cu orele 9, va avea loc concursul județean al formațiilor artistice.

La grădina de vară se vor întrece formațiile de teatru, teatru de păpuși și recitatori; la Sala de sport a liceului este programat concursul de gimnastică și aerobic; iar la disco „Ring" va fi... dans modern.

Participă Palatul Copiilor Arad și cluburile elevilor din Curtici, Chișineu-Criș, Nădlac, Ineu, Lipova și, bineînțeles, Sebiș.

„ADEVĂRUL" VĂ ASCULTĂ

La telefonul dimineții 280944, între orele 9,00 și 12,00

***Tramvaiele nu circulă după orar**

Daniela Samuel din Arad, cartierul Aurel Vlaicu sesizează că este nemulțumită de faptul că tramvaiele nu respectă orarele. „Aproape de fiecare dată când merg în oraș trebuie să stau în stație circa 20 de minute până când apare un tramvai. Asta pentru că toate circulă unele după altele, în șir, nerespectând orarele. Și după ce, în două-trei minute, trec toate, povestea se repetă. Mai trebuie să stai încă 15-20 de minute până când apare alt convoi de tramvaie. I-am ruga, prin intermediul ziarului dumneavoastră, pe cei de la C.T.P. să ia o măsură în această privință. Eu cred că orarele sunt făcute pentru a fi respectate."

*** Întuneric beznă...**

Achim Lucea domiciliat în Arad, strada Anton Cehov este indignat de faptul că, de peste trei luni de zile, strada pe care locuiește este neiluminată. **„Ne este frică să ieșim pe strada noaptea, deoarece este întuneric beznă. Am ruga Primăria să facă ceva în acest sens."**

Redactor de serviciu,
N. BODRAN

Vernisaj PLASTICIENII ȘCOLII DE ARTE

Elevii claselor de **Artă Vizuală** de la **Școala de Arte** și-au prezentat ieri, în cadru festiv, „producția". Din păcate, cei prezenți și-au schimbat obișnuita locație (Sala „Forum"), care a fost retrocedată. Oricum, această schimbare nu a diminuat emoția elevilor din cei trei ani de studiu, de la cele patru secții: **pictură** (prof. Ioan Kett Groza), **grafică** (prof. Ioan Cott), **sculptură-ceramică** (prof. Zoltan Steinhübel) și **design** (prof. Adriana Chiriță). La vernisaj, criticul de artă **Dan Lăzărescu**, un observator atent al evoluției acestor artiști în devenire, a apreciat efortul lor constant de autoeducare și autodescoperire, sugerând ca Școala să achiziționeze cele mai bune lucrări ale elevilor, pentru a crea o valoroasă galerie.

Prezent în mijlocul elevilor-artiști, **Claudiu Cristea** - vicepreședintele CJA, a amintit de realizările recente ale Școlii de Arte (înființarea secției de grafică computerizată, renovarea sălii festive), asigurându-i pe cei prezenți că și alte îmbunătățiri sunt în atenția Consiliului Județean.

CĂTĂLINA LATU

LACUL GHIOROC - ZONĂ INTERZISĂ PENTRU MOTOSCUTERE

Începând cu această lună, Consiliul Local Ghioroc a elaborat o hotărâre prin care se interzice iubitorilor de senzații tari folosirea motoscuterelor pe lacul din localitate. Cei care nu țin cont de prevederile acestui act normativ vor fi pasibili de o amendă de zece milioane lei. „Am încercat să punem restricții în zonă, astfel încât oamenii de pe plajă să nu fie accidentați, dar după două-trei beri nu se mai ținea cont de elé", afirmă d-l Mircea Luca, primarul comunei.

M. M.

Cursul valutar*

VALORI ÎNREGISTRATE IERI, 6 IUNIE 2002

Denumirea valutei	BNR	BCR		BRD		Banca Transilvania		Banca Agricolă		Bursa neagră	
		C	V	C	V	C	V	C	V	C	V
Euro	31538	30990	31442	30970	31440	30900	31270	31070	31420	31300	33350
Dolar S.U.A.	33412	33250	33400	33150	33460	33000	33350	33120	33420	33300	31500
Forint	130	123	134	125	131	120	130	126	133	128	131

„Șoseaua morții" - DN 7

ALT ACCIDENT MORTAL LA BÂRZAVA...

„Șoseaua morții" nu se dezminte. În noaptea de 5/6 iunie a.c., în jurul orelor 1,30, pe DN 7, în apropierea localității Bârzava, **Brie Iancu Aurel** (26 ani), din Alba Iulia, în timp ce conducea autoutilitara furgon, înmatriculată cu numărul 5732-BCC, pe direcția Arad-Deva, a efectuat o depășire neregulamentară tamponându-se frontal cu autotractorul cu semiremorcă, având numărul de înmatriculare HH1-8143. Autotractorul era condus regulamentar, din sens opus, de **Ulehla Zdenek** (44 ani), cetățean ceh. În urma impactului, șoferul autoutilitarei **Brie Iancu Aurel** a fost accidentat mortal. A fost necesară intervenția echipei de descarcerare pentru extragerea șoferului dintre fiarele contorsionate. Victima era unul dintre cei depistați miercuri, la Pecica de către Poliția de Frontieră împreună cu Garda Financiară. **Brie Iancu Aurel** a fost descoperit cu peste 90 de colete nedeclarate. Acest eveniment rutier s-a petrecut exact în locul în care TIR-ul cu medicamente, din Turcia, s-a răsturnat pe liniile de tren.

S. GHILEA

PRIMUL CABINET DE MEDICINA MUNCII DIN VESTUL ȚĂRII

Înființat în baza legislației recent apărute, cabinetul privat de medicina muncii al **dr. Aurora Cojocaru** este primul de acest gen din județul Arad, dar și din vestul țării.

Cabinetul medical se ocupă de asistența medicală profilactică, urmărește cunoașterea stării de sănătate a salariaților, a potențialului nociv de la locul de muncă și raportul care se creează între aceste două elemente. Aceste obiective se realizează prin: ● examene medicale la angajare; ● examene de adaptare în prima lună după angajare; ● controale medicale periodice care se efectuează diferențiat în funcție de locul de muncă și noxa la care salariatul este expus.

„În urma acestor controale, pentru eventualele deficiențe funcționale sau organice depistate la salariații examinați dispensarizăm aceste cazuri și facem o apreciere a posibilităților de corectare în raport cu specificul solicitării profesionale. Toate aceste practici se realizează în colaborare cu medici specialiști și psihologi. Important este, în primul rând, că toate investigațiile, cu excepția radiologiei, se efectuează în acest cabinet, datorită aparaturii performante de care dispunem." relatează d-na dr. Cojocaru.

Din punct de vedere material, d-na Cojocaru spune că serviciile oferite la acest cabinet sunt mult mai ieftine, în comparație cu angajarea unui medic de firmă, plătit cu mai multe milioane de lei, doar pentru îndrumarea angajaților la un cabinet sau altul. **„La noi, angajatorul plătește numai ceea ce facem, nu și un salariu de câteva milioane, ca să-i spunem doar unde să meargă pentru serviciile medicale."**

În fiecare zi de miercuri, între orele 7,45 - 9,45, un medic pshilog efectuează testări psihologice după metode stabilite de comunitatea europeană, în baza profilelor ocupaționale.

În restul săptămânii, programul cabinetului, situat pe str. Crișan, nr.6 este următorul: de luni până vineri între orele **14,00 - 18,00.** Programările se pot face la numărul de telefon **057.213.424.**

RECEPȚIONERĂ NECINSTITĂ

I s-a întocmit dosar penal și este cercetată în stare de libertate **Iurcic Maria** (31 ani), din Nădlac, care s-a dovedit că a săvârșit infracțiunea de fals în înscrisuri sub semnătură privată. **Iurcic M.** în calitate de recepționeră la motelul aparținând societății **Labai Eurocenter** SRL Nădlac a întocmit în fals două note de plată pentru cazarea a două persoane, note de plată pe care a consemnat o sumă mai mare decât cea reală. În loc de 500.000 lei, Iurcic M. a scris 1.800.000 lei. Acum, recepționera necinstită urmează să răspundă pentru fapta sa.

S. GHILEA

După doi ani

SÂNICOLAUL MIC VA AVEA DIN NOU POȘTĂ

După o perioadă de aproape doi ani, în Sânicolaul Mic, unul dintre cele mai vitregite cartiere ale Aradului, va funcționa, din nou, un ghișeu poștal. În tot acest timp, Oficiul Județean de Poștă Arad a fost în căutarea unui spațiu corespunzător unde să-și desfășoare activitatea. „Într-un final, am încheiat un contract cu Centrul farmaceutic Timișoara care ne-a închiriat clădirea fostei farmacii din cartier. Are două încăperi și este situată chiar în centru" aflăm de la **dl. Pavel Răzman**, șeful Oficiului Județean de Poștă Arad. Săptămâna viitoare sunt așteptați să vină la Arad angajați ai Regionalei de Poștă Timișoara care vor studia spațiul pentru a vedea care sunt modificările ce vor trebui aduse și la cât se vor ridica costurile. Se preconizează că reparațiile vor începe în două - trei săptămâni, iar ghișeul va fi dat în folosință începând cu trimestrul trei al anului. El va aparține de Oficiul poștal Arad 4.

A. BUGARIU

Infracțiuni!

A fost introdus în arest **Bot Dinu** (22 ani) din Zimandul Nou, care mai are de executat 3 ani închisoare pentru săvârșirea unei infracțiuni de furt. ■ În arest a ajuns și **Gal Csaba** (27 ani), din Târgu Secuiesc jud. Covasna, urmărit general în baza unui mandat de executare a închisorii de 6 ani și 6 luni, pentru săvârșirea unei infracțiuni de lipsire de libertate. ■ Este cercetat în stare de libertate **Fulop Ștefan** (42 ani), din Vulcani jud. Hunedoara, deoarece a săvârșit infracțiunea de înșelăciune. În calitate de administrator la **SC Apolo Trading Comexim SRL Deva**, a achiziționat în cursul lunii mai a.c., marfă de la **SC Astra Trinity Arad**. Valoarea mărfii s-a ridicat la suma de 145 milioane lei. Pentru plata acesteia **Fulop Ștefan** a emis o filă CEC, fără însă a avea disponibil în cont.

PE ȘOSELE...

Este cercetat în stare de libertate **Covaci Teodor** (52 ani), din Sebiș, care a fost depistat conducând pe drumurile publice un autoturism fără însă a poseda permis de conducere. ▼ Polițiștii serviciului rutier l-au depistat pe **Gaude Paul-Ioan** (17 ani), din Arad, care a condus pe drumurile publice o motocicletă neînmatriculată, fără a poseda permis de conducere. ▼ În cadrul controalelor de rutină agenții de circulație i-au depistat conducând sub influența băuturilor alcoolice pe **Katina Ioan** (38 ani), din Turnu, cu auto DB-04-HDX și **Pescar Ioan** (44 ani), din Arad, cu auto AR-06-CXV.

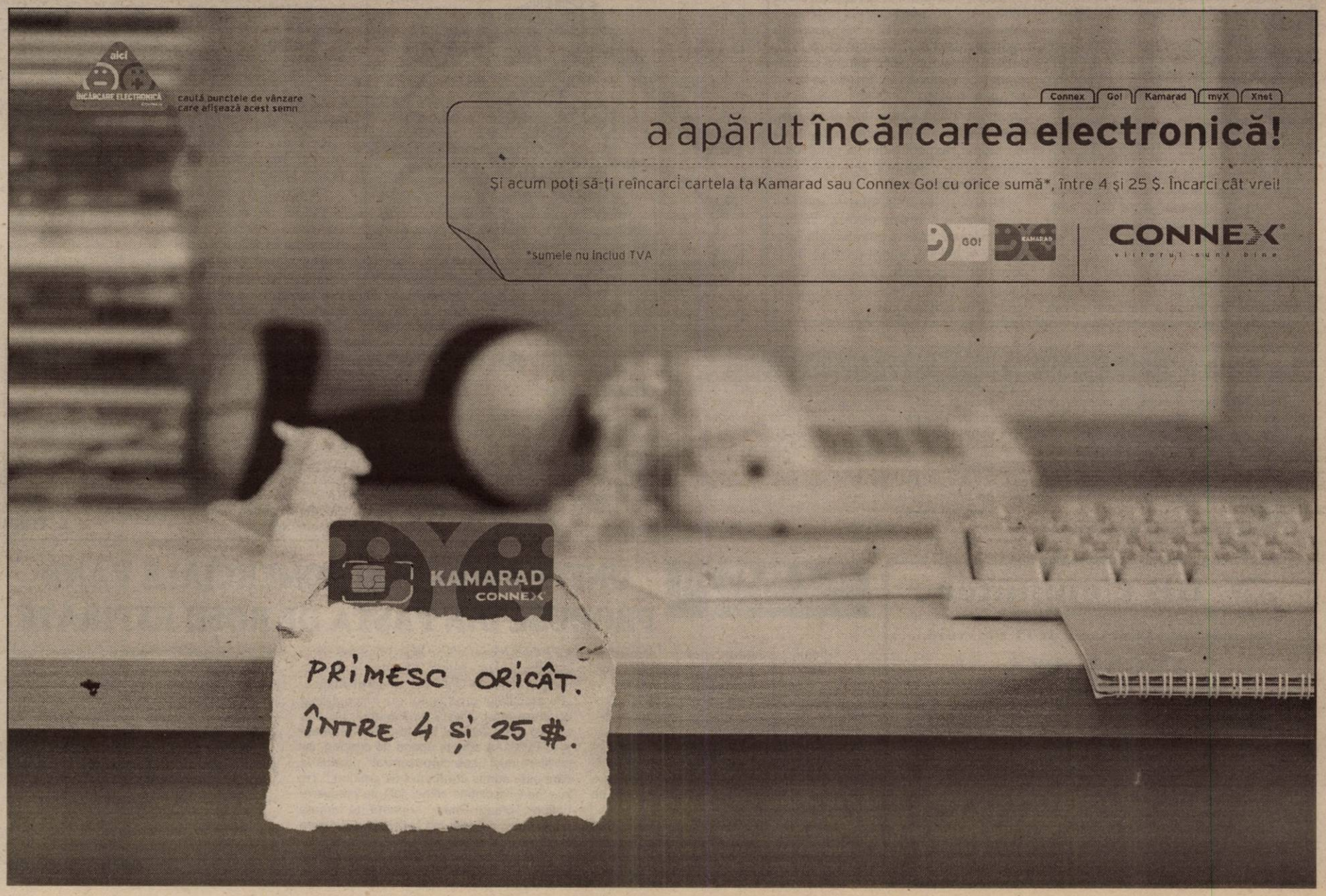

Bestie cu chip de om

UN TATĂ (?!) ȘI-A VIOLAT FIICA ADOPTIVĂ ÎN VÂRSTĂ DE DOAR 12 ANI

Un bărbat de 42 de ani a fost arestat, miercuri, fiind acuzat că își viola și supunea la perversiuni sexuale fiica adoptivă în vîrstă de 12 ani, transmite corespondentul MEDIAFAX.

Cazul a fost descoperit după ce o colegă a Alexandrei a găsit în caietul acesteia o scrisoare în care fata își lua rămas bun de la colegi, întrucît intenționa să se sinucidă. Astfel s-a aflat că fetița, luată în îngrijirea familiei Pojega, era bătută sistematic de tatăl ei adoptiv, Petru Pojega, iar de cîteva luni acesta o viola și o supunea la perversiuni sexuale. Alexandra spune că, de fiecare dată cînd lua o notă mai mică la școală, tatăl ei o bătea crunt, de cîteva luni locul bătăilor fiind luat de violuri. Mai mult, susține fetița, bărbatul o ducea într-o cameră și îi arăta pe calculator imagini obscene, supunînd-o la perversiuni sexuale.

Comandantul Poliției Chișineu Criș, colonelul Gheorghe Terebent, a declarat că la percheziția efectuată în locuința familiei Bojinca polițiștii au găsit mai multe dischete cu imagini deocheate. Mai mult, polițiștii au găsit un pahar cu otravă pe care fetița o cumpărase pentru a se sinucide.

Alexandra a fost internată la secția de neuropsihiatrie infantilă a Spitalului Județean Arad, pentru a fi expertizată de specialiști.

Petru Pojega neagă toate acuzațiile care i se aduc. Dacă va fi găsit vinovat, el riscă pînă la 20 de ani de închisoare.

AMBASADA SUA FELICITĂ ROMÂNIA

Ambasada SUA la București "constată cu plăcere" faptul că Guvernul României a realizat progrese semnificative în rezolvarea unor probleme importante legate de traficul cu ființe umane, așa cum se arată în Raportul Anual al Departmentului de Stat referitor la traficul de persoane.

Potrivit unui comunicat al Ambasadei SUA la București, remis, joi, agenției MEDIAFAX, "Guvernul României a luat mai multe măsuri decisive anul trecut pentru a contracara acest flagel". "Au fost votate legi importante pentru a întări pedepsele aplicate traficanților, au fost sporite resursele puse la dispoziția poliției pentru anchetarea și aducerea în fața instanței a celor implicați în acest comerț cu ființe umane și s-a deschis un adăpost care să ofere ajutor victimelor traficului de persoane, în momentul în care acestea se întorc în România. În viitor vor fi deschise și alte asemenea adăposturi", afirmă comunicatul citat.

"Întrucît mai sînt multe lucruri de făcut pentru a pune capăt acestui negoț brutal, Guvernul Statelor Unite și Ambasada americană doresc să continue colaborarea cu autoritățile române în această privință", se precizează în comunicat.

"România trebuie felicitată pentru faptul că a fost una dintre cele trei țări nominalizate în raport datorită progresului semnificativ obținut în acest domeniu", se arată în finalul comunicatului.

Departamentul de Stat al SUA a dat publicității, miercuri, Raportul Anual referitor la traficul de persoane.

În declarația făcută înainte de prezentarea raportului, secretarul de Stat Colin Powell a afirmat: "Sînt mulțumit să anunț că, în anul care a trecut de la precedentul raport, Coreea de Sud a făcut mari progrese. România și Israelul au cooperat cu SUA pentru a întări semnificativ eforturile de luptă împotriva traficului de persoane. Sperăm că și alte state vor face pași asemănători".

Raportul pe anul 2002 plasează România în grupa a doua, a statelor care "fac eforturi semnificative pentru a se conforma" standardelor dar nu îndeplinesc cerințele minime. În raportul de anul trecut, România era inclusă în grupa a treia.

În vederea stabilirii unor parteneriate

UNIVERSITATEA „GOLDIȘ" PRIMEȘTE O DELEGAȚIE DE UNIVERSITARI AMERICANI

La sfârșitul acestei săptămâni, Universitatea de Vest „Vasile Goldiș" din Arad va primi o delegație de profesori de la universitățile americane. În drum spre Parlamentul român, profesorii americani vor vizita Universitatea „Goldiș", fiind interesați în mod special de a avea o colaborare pe linie de cursuri universitare cu Facultatea de Drept și Facultatea de Științe Economice a Universității „Goldiș".

Ziua de luni la Facultatea de Informatică fi rezervată întâlnirilor cu decanii tuturor facultăților Universității de Vest „Vasile Goldiș". Partea americană va prezenta proiecte universitare care vor putea fi aplicate și la universitatea arădeană din anul universitar 2002-2003.

Delegația americană este formată din profesorii: Hiram E. Chodosh (profesor la Case Western Reserve University), Peter Cocîrțeu (profesor, Univesitatea Liberty din California), Viorel P. Duca (cancelarul Universității Liberty din California), Ralph Harley (profesor la Kent State University din Ohio), Octavia Plesh (profesor la Universitatea din San Francisco) și Alexander S. Văduva (profesor la Universitatea Akron).

DISPONIBILIZĂRI DE ... PAZNICI

Primăria Șiria are nevoie de 14 paznici de noapte pentru a asigura liniștea locuitorilor comunei. Dintre cele 14 posturi, în momentul de față sunt ocupate doar 3. „Cu această ocazie, fac un apel la locuitorii comunei să înțeleagă că paza este necesară", ne declară primarul comunei Șiria, dl. Gurban Ioan.

De ce se lasă oamenii așa de greu când în joc este de fapt agoniseala lor de o viață. Motivele sunt două, simple ca bună ziua: 1. Plata paznicilor angajați de Primărie se plătește dintr-o taxă specială instituită la nivel de comună, adică tot din buzunarul contribuabililor. 2. Experiența le-a dovedit cetățenilor că ori cu pază, ori fără pază, tot un drac e, pentru că de furat se fură ca-n codru.

Ținând cont de cele de mai sus, nu ni se pare ieșit din comun că în urmă cu câțiva ani cei 14 gardieni publici angajați de Primăria Șiria au fost destituiți în bloc. Sau, dacă vreți, că în 2001, dintre cei 11 paznici care au fost angajați de autoritățile locale, șapte să fie disponibilizați fără regrete.

N. OPREAN

UN ARESTAT - ÎN CAZUL FOCURILOR DE ARMĂ TRASE LA TIMIȘOARA

Cetățeanul italian audiat în cazul focurilor de armă trase la Timișoara și considerat suspect a fost arestat, joi seara, transmite corespondentul MEDIAFAX.

Avocatul lui Paolo Candiotto (40 de ani), Alexandru Cătălin Pușa, a declarat că italianul a fost audiat de procurorii Parchetului de pe lîngă tribunalul Timiș și a fost eliberat din cauza lipsei de probe. După ce a fost eliberat, italianul s-a dus la autoturismul său, împreună cu avocatul său și cu logodnica lui, moment în care a fost anunțat că s-a emis, totuși, pe numele său, un mandat de arestare preventivă pe cinci zile. Alexandru Pușa a declarat că italianului i s-a explicat că oricum nu putea să plece de la Parchet, deoarece pe numele său era emisă o ordonanță de reținere pentru 24 de ore.

Alexandru Pușa a declarat că va depune, vineri, o plîngere împotriva măsurii de arestare a clientului său.

Paolo Candiotto (40 de ani) este acuzat de nerespectarea regimului armelor și munițiilor. El a fost audiat în cazul incidentului petrecut cu o zi în urmă la Timișoara, cînd asupra apartamentului unui italian au fost trase focuri de armă. Polițiștii au găsit în mașina lui Candiotto două tuburi de cartuș care aparțin celor două gloanțe recuperate din blocul respectiv din locuința unui patron italian, asupra căreia au fost trase focurile de armă.

Miercuri, asupra apartamentului unui italian s-a tras un glonț de calibrul 7.62 milimetri care a pătruns prin geamul de la balcon, a lovit peretele de la dormitor și a căzut pe podea. Un al doilea glonț a fost recuperat din zidăria blocului un etaj mai sus.

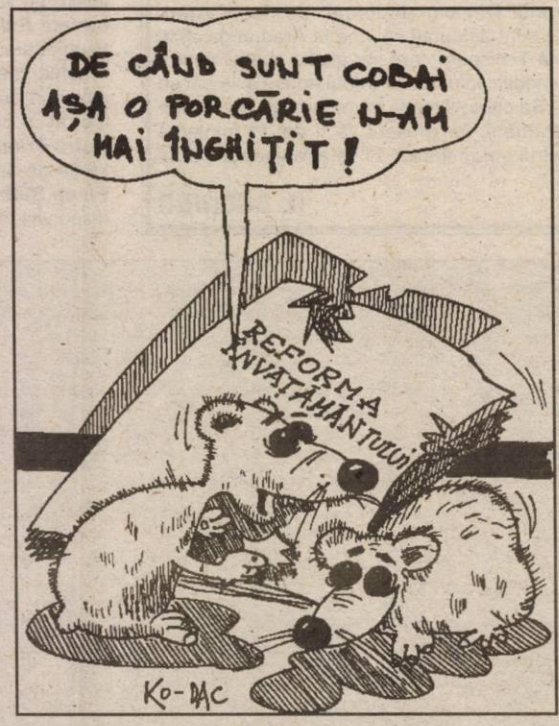

PROGRAMUL COMPETIȚIILOR

■ **Baschet.** La Sala Sporturilor „Victoria" se dispută finala C.N. de baschet masculin după următorul program:

■ **Astăzi, ora 18: BC West Petrom Arad - Dinamo București (meciul nr. 4).**

■ **Sâmbătă, ora 11: BC West Petrom Arad - Dinamo București (meciul nr. 5, dacă va mai fi cazul).**

■ **Cros.** Astăzi, de la ora 14, pe Stadionul „Gloria", are loc, în organizarea filialei Arad a Academiei Olimpice Române, **Crosul Olimpic** pentru elevi și studenți, la categoriile de vârstă 11-12, 12-14, 15-16, 17-18 și peste 20 de ani.

■ **Box.** Astăzi, de la ora 17, la arena Motorul din Aradul Nou, are loc o gală amicală de box, cu participarea pugiliștilor de la Crișul Oradea, Motorul Silva Lazăr, Astra și Box Club, toate din Arad.

■ **Orientare sportivă.** Sâmbătă, de la ora 12,00, la cabana Izoi - Moneasa se desfășoară Cupa Zărandului (ediția 56) la orientare turistică sportivă.

La Șiria

200 DE MILIOANE SE DUC LUNAR PE AJUTORUL SOCIAL

Peste două sute de familii de pe raza comunei Șiria beneficiază de Legea 416/2001 privind venitul minim garantat. Suma totală care se alocă lunar acestora este de 200 de milioane de lei.

Dintre sutele de persoane care se bucură de prevederile legii, 250 sunt apte de muncă. Acestea sunt obligate să-și aducă aportul la înfrumusețarea comunei.

Că nu prea au tragere de inimă cei ce sunt scoși la „robotă", o dovedește faptul că, în cele 8 zile din lună când trebuie să muncească în folosul comunității, viceprimarul comunei Șiria și alți funcționari ai Primăriei trebuie să stea tot timpul după ei.

Mai de voie, mai de nevoie, adevărul este că pe acolo pe unde trec „apții de muncă" se cunoaște imediat.

N. O.

Timp de două zile

SANEPIDUL A CONTROLAT TOATE UNITĂȚILE DE PE ȘTRAND

Timp de două zile inspectorii Inspectoratului Sanitar de Stat (I.S.S.) Arad au controlat toate unitățile de pe strandul Neptun, verificând cum sunt respectate normele igienico-sanitare în vigoare.

Cu această ocazie, pentru diferite deficiențe, au fost depistate și sancționate patru societăți comerciale: **VIDEOMATIC** (cinci milioane lei pentru nefuncționarea instalației de apă), **CORLEONE** (șase milioane lei pentru lipsa curățeniei în bucătărie), **ALBAC COMALIM IMPEX** (două milioane lei pentru carențe igienico-sanitare) și **HELLO-NIKITA JUNIOR** (1,5 milioane lei pentru deficiențe la instalația de apă caldă curentă).

I.S.S. mai comunică faptul că pentru nereguli mai mici, au fost avertizați și reprezentanții altor societăți comerciale.

C. TRIF

BB Computer SRL
ARAD, Str. N Bălcescu nr.12 tel/fax: 057-280555 email: company@bbcomputer.ro
cea mai mare companie de IT din Arad,
ANGAJEAZĂ
specialiști vânzări - marketing
Cerințe pentru candidați:
- *cunoștințe aprofundate hardware și software*
- *cunoștințe de marketing*
- *cunoașterea limbii engleze*
- *disponibilitate la program prelungit*
- *abilități de comunicare*
- *abilitatea de a lucra într-o echipă de profesioniști*
- *inițiativă*

Scrisorile de intenție si CV-urile se depun la sediul firmei, Str. N. Bălcescu nr. 12, până la data de 20.06.2002 (c.b.)

O.J.P.C. în control

UNELE SOCIETĂȚI COMERCIALE VÂND PRODUSE DIN PASTĂ DE ROȘII EXPIRATE

Oficiul Județean pentru Protecția Consumatorului (O.J.P.C) a desfășurat, zilele trecute, o acțiune de verificare a condițiilor de calitate și modului de comercializare a produselor din pastă de roșii, în rețeaua de distribuție și la comercializare.

S-au constatat mai multe de deficiențe. La S.C. BRAMIRA STAR IMPEX S.R.L. ARAD inspectorii O.J.P.C. au găsit pus în vânzare produsul „Ketchup Topway" cu termenul de valabilitate expirat.

La S.C. ALTFEL S.R.L. Arad a fost descoperit pus în vânzare concentrat de pastă de tomate „Olympia" - produsă de S.C. WEST FOOD INDUSTRY S.R.L., cu sediul în comuna 1 Decembrie, județul Ilfov. Până aici nimic ieșit din comun. Numai că, după cum ne-a declarat directorul O.J.P.C. - **Gheorghe Iancu**: **„Pe ambalajul produsului era inscripționat cu litere mari „Pastă de tomate", produs pentru care Ordinul Ministerului Sănătății nr. 975/98, nu admite adaos de amidon, iar cu litere mici „sos comncentrat" produs la care este admis conținutul de amidon."** Tot la aceeași societate comercială pe produsele bulion „Tomate Paste" și pastă de tomate „Flammetta" nu erau inscripționate denumirea și adresa importatorului.

Nereguli au mai fost găsite și la S.C. ALIMENTARA TIMA S.R.L. Aici, pe pasta de tomate comercializată nu era menționată compoziția produsului. Verificată a mai fost și A.F. CÂMPAN FLAVIA, unde ardeiul în bulion din import nu avea înscrise elementele de identificare și caracterizare în limba română, pe eticheta produsului.

„Pentru încălcarea prevederilor legale privind protecția consumatorilor s-a dispus oprirea temporară de la comercializare a cantității de 224 kilograme de produse în valoare de 7,5 milioane lei. Au fost aplicate amenzi contravenționale în valoare de 55 milioane lei", mai declară **Gheorghe Iancu.**

NADIA BODRAN

DUȘ SCOȚIAN

Una caldă...

Prefectul Dan Ungureanu se implică în găsirea unor soluții pentru refacerea stadionului UTA

Într-un oraș, am numit Aradul, în care oficialitățile nu se prea înghesuie să rezolve problemele cetățenilor - indiferent de natura acestor probleme - prefectul Dan Ungureanu încearcă să facă excepție. Iar uneori și reușește să puncteze la modul real. Întâlnirea pe care prefectul a avut-o cu constructorii arădeni se poate înscrie în acțiunile pozitive ale prefectului. Nu știu ce o să iasă din toată această afacere, câtă seriozitate vom regăsi în atitudinea constructorilor - care și ei au destule probleme proprii -, dar încercarea de a ajuta echipa UTA este meritorie. O să urmărim consecvența de care va da dovadă prefectul Dan Ungureanu în susținerea acestui demers, dar mai ales cum se va finaliza buna intenție a prefectului.

Una rece...

... Tot pe adresa prefectului Dan Ungureanu. Nu înțelegem cum este posibil ca un prefect să poată motiva absențele de la școală ale unor elevi. Știu sigur că în Regulamentul de funcționare a școlilor românești nu există o asemenea prevedere. Sunt absolut de acord cu buna intenție (iarăși...) a prefectului, dar modul de a pune în practică bunele intenții mai trebuie studiat de către domnul prefect și echipa. Sunt convins că dacă prefectul Dan Ungureanu va corela bunele intenții cu modul de a traduce în practică acele intenții va ieși un lucru bun. Până când se va întâmpla acest lucru, rămânem pe fază spre binele domnului prefect și nu numai.

I. IERCAN

În opinia liberalilor

SUNT POSIBILE ALEGERI ANTICIPATE

Vicepreședinții PNL, Ștefan Tabuia și Mihai Calimente, au afirmat, la conferința de presă de ieri că există indicii asupra posibilității organizării de alegeri anticipate, având în vedere faptul că reforma stagnează, iar populația trăiește sub pragul sărăciei. Una dintre cauzele scăderii dramatice a nivelului de trai, spune Ștefan Tabuia, este fiscalitatea excesivă. ● Calimente a prezentat presei scrisoarea de mulțumire pe care deputatul Titus Gheorghiof a primit-o din partea societății „Salvați Copiii", pentru promovarea Legii privind prevenirea și combaterea violenței în familie, îndreptată împotriva copilului. Legea prevede că **„copiii au dreptul la îngrijire, siguranță și educație. Copiilor trebuie să li se respecte personalitatea și individualitatea și nu trebuie supuși pedepselor corporale sau altor tratamente umilitoare".** ● Megaturneul formațiilor „3 Sud-Est" și „Animal X" nu este decât campanie electorală a PSD, pe spinarea cetățenilor, spun liberalii. ● Calimente a reamintit faptul că în urma intervenției domnisie-sale UTA a fost preluată, la vremea respectivă, de către Angelo Gandolfi. La ora actuală UTA poate fi ajutată prin rezolvarea de către Executiv a problemei Pieței Soarelui, exploatată în mod ilegal de către un așa-zis sindicat. De fapt, spune vicepreședintele PNL, este vorba despre 3 familii care câștigă lunar 3-4 miliarde, bani pe care ar trebui să-i câștige Primăria și să sprijine UTA. ● Consilierul municipal Tiberiu Dekany a insistat asupra faptului că liberalii au votat în bloc împotriva ordonanței care prevede mărirea taxelor și impozitelór dar, pentru că votul a fost doar simbolic, ordonanța trebuind să fie aplicată, au înaintat amendamentul prin care se solicită aplicarea pragului minim de creștere. ● Dekany este de părere că directorii societăților din subordinea CLM sunt favorizați la impunerea indicatorilor de performanță. Având un prag minim, directorii încasează sute de milioane de lei în urma realizării indicatorilor. Cu toate că 19 societăți datorează aproape 800 de milioane de lei Gospodăririi Comunale, directorii au primit prime foarte mari. ● Revenind asupra posibilelor alegeri anticipate, Calimente este de părere că în acest mod s-ar rezolva și problema decalării alegerilor generale de cele prezidențiale. În acest fel, candidatul la președinție nu ar mai avea rolul de „locomotivă" a partidului.

SIMION TODOCA

Nicu Cojocaru îl trimite pe Gheorghe Falcă înapoi la drumuri

„PARLAMENTARII DEMOCRAȚI AU VOTAT PROPUNEREA MEA DE MODIFICARE A LEGII ELECTORALE"

Proiectul de modificare a Legii electorale, inițiat de către deputatul umanist Nicu Cojocaru, are, mai mult ca oricând, șanse de reușită.

Ieri, discuțiile asupra propunerilor făcute de parlamentarul umanist au intrat într-o nouă etapă, Comisia pentru Administrație Publică și Protecția Mediului din Camera Deputaților avizând, cu o mare majoritate, proiectul arădeanului.

Printre altele, acesta a propus ca președintele Consiliului Județean să fie ales nu ca și până acum, cu votul consilierilor, ci prin votul direct și secret al cetățenilor.

Fericit pentru că inițiativa sa a mai trecut un hop, deputatul Cojocaru ne-a sunat la redacție și, fiind la curent cu atacul vicepreședintelui CJA, Gheorghe Falcă, îndreptat împotriva sa (într-un articol apărut în presa locală), ne-a declarat: **„Poate că Gheorghe Falcă, neavând altă treabă în cadrul CJA, dorește cu orice preț să intre în polemică, cu oricine. Numai pentru a fi băgat în seamă. Că, cică, așa s-ar face opoziție. Spre surprinderea lui Gh. Falcă, colegii săi de partid, parlamentarii democrați au votat propunerile pe care le-am făcut eu. Nu cu hârletul, ci cu stiloul și având în spate susținerea alegătorilor care m-au trimis în Parlamentul României.**

Cât despre întrebarea lui GH.Falcă, **Cine este Nicu Cojocaru?, ea nu poate fi catalogată decât ca un clișeu. Așa cum ne-a obișnuit în ultimul timp, Falcă se zbate printre clișee. Oricât ar dori el, nu voi intra în polemică decât atunci când, după o vizită făcută împreună în județ, va recunoaște că îi plac mai mult trandafirii decât drumurile, domeniu în care a lucrat"** , a precizat deputatul Cojocaru.

ALIN OLTEANU

În privința „Statuii Libertății"

PSM a cerut oficial referendum local

Ieri, la Primăria Aradului, a fost înregistrată cererea PSM Arad de a se organiza un referendum local în privința reamplasării monumentului „Statuii Libertății" („Ungaria Milenară"). **„Motivăm această solicitare prin aceea că amplasarea acestei statui constituie o problemă majoră a comunității, populația municipiului având dreptul să-și exprime punctul de vedere în legătură cu această problemă. Considerăm că amplasarea acestei statui fără acceptul întregii comunități ar duce la crearea unor tensiuni în rândul populației și că de fapt aceasta constituie o diversiune a actualei guvernări, pentru distragerea atenției de la problemele grave cu care se confruntă în viața de zi cu zi...".** Actul este semnat de către Mihai Lelik, în numele Biroului Comitetului Județean.

S. TODOCA

La PSD Arad se anunță o Delegație Permanentă fără istorie

Dacă nu se întâmplă nimic ieșit din comun, pe ordinea de zi a Delegației Permanente a PSD Arad, care se va desfășura astăzi, nu va apărea nici un punct senzațional, în sensul că, așa cum au promis, liderii partidului nu vor discuta despre schimbări la șefiile unor instituții descentralizate ale statului decât după ce prefectul Dan Ungureanu își va spune cuvântul cu privire la cele deja propuse.

Așa încât, astăzi, liderii organizației județene vor vota pentru constituirea Ligii primarilor și consilierilor PSD, precum și găsi câteva soluții organizatorice pentru a „forța" plata cotizațiilor, la timp, de către fiecare dintre membri.

A. OLTEANU

U.T.A. ÎNCOTRO?

(Urmare din pagina 1)

Cum sunt starea drumurilor, curățenia localităților, reducerea birocrației, atragerea de investitori străini, combaterea cerșetoriei, la ora actuală Aradul fiind pur și simplu năpădit de cerșetori și de copii ai străzii, ***o „carte de vizită" nici că se putea mai concludentă pentru sutele de mii de străini care tranzitează orașul și județul, problemă care însă nu deranjează deloc, nici Prefectura, nici Primăria și nici Poliția!*** Repet: mă doare să văd starea în care a ajuns echipa UTA, ***dar vina pentru această stare nu revine în nici un caz arădenilor și nu cred că este normal ca situația ei să treacă înaintea altor probleme cu adevărat vitale pentru arădeni,*** precum cele enumerate mai sus. Ce soluții s-au propus pentru salvarea echipei UTA? Soluții care înseamnă găsirea a circa 50 de miliarde de lei, aici intrând totul: salariile jucătorilor, a antrenorului, deplasări, achitarea restanțelor din divizia B, etc. Prima și de fapt, cea mai normală soluție ar ***fi găsirea unui investitor sau a unui grup de investitori dispuși să investească în UTA.*** Așa se întâmplă peste tot în lume, așa se întâmplă și la noi, Bacăul care este mereu dat ca exemplu opus fiind o excepție, aici printr-o fericită coincidență patronul echipei, un solid om de afaceri fiind și primarul orașului. Ceea ce, evident, nu este cazul la Arad. ***Înainte de aceasta însă trebuie rezolvată problema juridică a „stăpânului" terenului UTA,*** teren revendicat - cum se cunoaște - de către urmașii baronului Neuman, ***pentru că este limpede că nimeni, oricât de mare fanatic al fotbalului ar fi nu investește un ban în ceva ce nu-i al lui, în ceva nesigur!*** Deci, abia după soluționarea acestui diferend- care este greu de spus în cât timp se va rezolva - se poate pune problema acelui întreprinzător sau grup de întrepinzători particulari care să investească în UTA. Deocamdată câțiva inimoși întreprinzători arădeni s-au angajat să pună umărul la o altă lucrare nu mai puțin importantă: cea a modernizării stadionului, rigorile diviziei A impunând un stadion cu minimum 7000 de locuri pe scaune (în prezent stadionul dispune doar de locuri la tribuna oficială). Dincolo de aceasta însă problema problemelor este - subliniem încă o dată - găsirea unui om cu bani, treabă care dacă era luată în considerare mai din timp poate că se rezolva. Poate, nu-i sigur, dar oricum dacă se proceda astfel mai exista o șansă, dar așa însă, în ceasul al 12-lea ba, mai rău, în maximum 10 (!) zile cum cere conducerea clubului, nu știu, zău, ce se poate face!

Ce alte soluții s-au propus? Multe, printre care și unele fantaziste precum cea privind ***înființarea unui nou impozit pentru sport, a se citi pentru UTA,*** un lucru pe care nu văd legal cum s-ar putea justifica. Ca să nu mai vorbim ce „ecou" ar produce el în rândul majorității arădenilor, care nu este nici ... sportivă și cu atât mai puțin utistă! ***Adică, nu-i de ajuns cele vreo 15 (!) impozite și taxe locale pe care le plătim acum, ci mai înființăm unul!*** Și apoi cine ne garantează că mâine, poimâine și alții - știu eu, cei cu baschetul care devenind campioni naționali au obținut oricum o performanță incomparabilă cu a UTA-ei nu vor cere și ei înființarea unui impozit pentru ... baschet? Cam la fel stau lucrurile și în privința propunerii de ***folosire a strandului pe post de sponsor al echipei de fotbal UTA.*** De ce - se întreabă într-o lungă scrisoare I. Bratu din Arad, bloc. X-14/2, ***nu s-ar folosi banii colectați de pe strand pentru diminuarea cheltuielilor cu căldura,*** cheltuieli care cum se aude, vor depăși - numai ele! - 2 milioane de lei pe apartament la iarnă, în acest fel ***de acest bun public care este Strandul urmând să beneficieze nu doar 10.000 sau 20.000 de susținători ai fotbalului, ci 200.000 de arădeni?!*** Sau - ne scrie un alt cititor, V. Budeanu, de pe strada Aurel Vlaicu, bloc 24 - de ce ***banii rezultați de pe Strand nu ar fi îndreptați spre repararea drumurilor*** care arată, mai ales în cartiere, ca după cutremur? Ori pentru rezolvarea canalizării din Gai, chestiune despre care se tot discută de ani de zile fără să se facă nimic invocându-se lipsa banilor. Pentru aceasta nu sunt bani, dar pentru fotbal se face totul, spre a se găsi bani".

Dincolo de patima - într-un fel îndreptățită din unele scrisori - este clar că ***la ora actuală Aradul are câteva nu mari, ci foarte mari probleme de rezolvat.*** Prima, este cea a găsirii a vreo ***30 de miliarde de lei pentru subvenționarea căldurii de la iarnă. A doua, este problema CET-ului,*** preluarea lui ridicând probleme deosebite pentru Primărie (chiar dacă aceasta nu o arată). A treia, ar fi ***cea a dumurilor pentru care cele 38 de miliarde existente în buget nu ajung nici pe o măsea.*** A patra, ar fi cea a ***spitalelor*** - sănătatea - mai trebuie s-o spunem? - trecând de o sută de ori înaintea fotbalului - spitale care abia își duc zilele de azi pe mâine și ***pentru care nu 50 de miliarde cât cere UTA, ci un sfert ar fi mană cerească!*** Oprim aici lista priorităților care stau în fața Aradului - ele fiind, le știm cu toții - mult mai multe, de aceea folosirea banului public trebuie cântărită cu foarte mare circumspecție. Exact ceea ce a lăsat să se înțeleagă și viceprimarul Emanoil Voicu la ultima „întâlnire de lucru" privind echipa de fotbal UTA, el, înțelept, neangajându-se și neangajând Primăria în proiecte iluzorii.

Cam aceasta este situația în privința echipei de fotbal UTA și ea trebuie privită fără patimă. Împărtășim bucuria neobositilor suporteri care au suferit atât până și-au văzut visul împlinit - promovarea echipei în prima divizie a țării - dar ***viitorul echipei stă,*** trebuie s-o spunem franc, ***în mâinile jucătorilor și deopotrivă în cele ale conducerii Clubului.*** Repetăm: păcat că s-a ajuns la situația de acum. Și mai ales este păcat că o așa bucurie este umbrită de problema banilor. ***Ceea ce nu înseamnă că UTA nu poate depăși această situație. Așa cum a făcut-o nu o dată. Pe teren ca și în afara lui.***

Pentru o zi,

POLIȚIȘTII AU IEȘIT LA JOACĂ CU COPIII...

FOTO: GH. MARIANUȚ

Poliția rutieră din cadrul Inspectoratului de Poliție al Județului Arad a organizat o importantă acțiune având drept scop prevenirea accidentelor de circulație în rândul micilor participanți la traficul rutier. De altfel, săptămâna care se încheie astăzi a fost intitulată simbolic **„săptămâna micului participant la trafic"**. În aceste zile au fost organizate asemenea acțiuni de prevenire în tot județul.

În cursul zilei de ieri, la cartodromul de la Pădurice sute de copii din municipiu s-au adunat pentru a participa la diferite concursuri cu premii, organizate de către **Poliția rutieră** în colaborare cu **Inspectoratul Școlar, Palatul Copiilor** și **Filiala ACR Arad.** În cadrul acțiunii, copiii au realizat desene pe asfalt cu tema circulația rutieră și caricaturi. De asemenea concursurile s-au desfășurat pe categorii: **preșcolarii** au participat la concursuri cu triciclete, trotinete și biciclete iar **școlarii** claselor I-IV s-au întrecut într-un concurs pe biciclete. De altfel, înainte de festivitatea de premiere, majoritatea copiilor s-a plimbat cu motocicletele polițiștilor și s-au urcat în mașinile de poliție. Alături de copii au fost lt. **Adrian Lile**, plt. adj. **Gheorghe Stoiță**, plt. maj. **Ioan Hojda** și plt. **Eduard Georgescu**. Pentru o zi polițiștii s-au ocupat de tânăra generație, având ca scop declarat prevenirea accidentelor de circulație în rândul copiilor.

S. GHILEA

ȘTIM SĂ „CITIM" SPORTUL?

Scriitorul și eseistul (filosoful, după unii) Albert Camus, mărturisea în însemnările sale că tot ce știe despre morală și despre viață a învățat din fotbal. Sigur, Camus a exagerat, dar a făcut-o cu convingerea că fotbalul, sportul în general, pot fi o carte de citire - viața însăși fiind o școală, sportul nu poate face excepție. Mai este însă o condiție ca să poți „citi" în cartea sportului: e nevoie de puțină minte. Dar unde nu e nevoie de minte ca să înțelegi ceva din sensurile vieții, din conotațiile condiției umane?

Adevărul este că mi-am amintit de Albert Camus ca martor, prin mijlocirea televizorului, al unor evenimente sportive. Și ca unul ce urmărește de ani de zile traseul echipei UTA. Să începem cu Mondialul. Ce principiu al vieții, al eticii se verifică în Japonia și Coreea de Sud? Acela că trebuie să-ți respecți aproapele, chiar și când ți-e adversar. Francezii au nesocotit această învățătură elementară și riscă să nu treacă de faza grupelor. Au crezut că ei, ditamai campionii Europei și ai Lumii, e suficient să intre în teren ca africanii ăia necăjiți, din Senegal, să li se închine ori să se dea la o parte, făcându-le loc. Ei bine, au luat-o peste nas în mod umilitor.

Același Mondial ne vorbește despre statul moral al vedetei. De exemplu, Rivaldo - lovit cu mingea în coapsă, de către un jucător turc, a simulat o lovitură la față, iar arbitrul, care nu văzu-se faza, l-a eliminat pe turc. Simularea lui Rivaldo dezgolește pentru ochii lumii un caracter îndoielnic. Iar în ochii mei el nu mai este același Rivaldo, de până acum.

Sportul ne învață însă multe și despre caracterele frumoase, lar un caracter „rotund" de frumos este cel al lui Leonard Doroftei. Nu că vorbește despre românism. Nu pentru că se dă (și este) mare patriot. La Doroftei găsim o egalitate rar împlinită între vorbe și fapte. El vorbește și se comportă cu modestie, așa cum e mare în ring, tot așa e mare și a doua zi, pentru oameni, neștiind parcă nimic despre faptul că a fost inventată îngâmfarea. Doroftei n-are școală multă și suferă că nu s-a împlinit și prin învățătură. Și totuși, omul acesta este înțelept și vorbele sale au o greutate ieșită din comun. Or, cuvintele simple dar grele, pline de semnificație și de bun-simț nu pot aparține decât cuiva care are caracter. Deși, într-un fel, diferența e mare, doar la Țiriac am mai „citit" atâta înțelepciune într-o vorbire extrem de simplă, nepretioasă.

Lecția de morală a sportului ne-au predat-o și tinerii fotbaliști de la UTA. Plătiți modest, ca să nu zic mizerabil, deci vulnerabili la orice tentație (de la aceea de a se distra prin discoteci, până la acelea de a vinde un meci ori de a se transfera la cluburi cu trai mai bun) ei ne-au „vorbit" despre forța morală a unui colectiv și despre cum forța morală poate depăși forța banilor sau poate anihila valori ce nu au ca suport voința morală. Bunăoară, Extensiv Craiova a avut și lot, și bani și totuși UTA cea săracă a promovat. De ce? Tocmai pentru că a fost bogată la capitolul caractere.

Multe ne învață sportul. Trebuie doar să-l citești" cu atenție. Adevărat, se poate întâmpla ca tocmai oamenii din sport să nu-l citească ori să nu-l priceapă. Uitați-vă la Hagi: în teren a fost profesor; acum, afară fiind, ne arată că nu știe să citească sportul de dincolo de gazon. Știa copacii din pădure, dar văzând pădurea din afară n-o mai cunoaște, n-o mai înțelege. Cum spuneam, totul ține de minte. Un motiv în plus pentru părinții care vor să crească oameni educați - trimiteți-i pe copii la școală, dar trimiteți-i și la sport. Doar așa vor fi sănătoși - și la minte, și la trup.

TRISTAN MIHUȚA

ACCENTE

În cele din urmă,

I.G.P.-UL A ACCEPTAT DEMISIA LT. PETREAN DIN POLIȚIE...

Demisia înaintată I.G.P.-ului în urmă cu ceva vreme de către **lt. Petrean Valentin** din cadrul Poliției economice și-a găsit în sfârșit finalitatea. În zilele următoare acesta va fi trecut în rezervă de către I.G.P. De asemenea, în urma verificării averii personale de către **Comisia de Verificare a Averilor de pe lângă Curtea de Apel Timișoara** s-a dovedit că întreaga avere a polițistului a fost realizată în mod **licit**, neexistând probe care să-l incrimineze. Ceea ce înseamnă că **lt. Petrean Valentin** a ieșit curat din rândurile Ministerului de Interne. Contactat telefonic, dl. **Valentin Petrean** ne-a precizat că: **„de acum înainte mă voi dedica afacerilor. De altfel intenționez ca în viitorul foarte apropiat, împreună cu un partener din străinătate, să achiziționez fabrica de cherestea din Bârzava, realizând astfel mai multe locuri de muncă pentru arădenii din zonă."**

Se dovedește că tot mai mulți polițiști preferă să părăsească haina militară în favoarea unor afaceri mult mai profitabile.

SORIN GHILEA

Directorul Barniciu nu pare să aibă probleme

„CET SE DESCURCĂ FOARTE BINE SUB ARIPA CONSILIULUI LOCAL"

Conferință de presă la Prefectură

La obișnuita conferință de presă organizată ieri la Prefectură, a participat, la invitația prefectului **Dan Ungureanu**, directorul CET Arad, **Lucian Barniciu. „Chiar dacă dl prefect lipsește astăzi** - a spus consilierul prefectului, **Dumitru Nica - dl Barniciu a răspuns, totuși, invitației noastre, fapt pentru care îi mulțumim. Am considerat că dumnealui este cel mai în măsură să răspundă întrebărilor privind situația actuală a CET Arad, care ne preocupă pe toți."**

„Din data de 1 Mai - a început **Lucian Barniciu - fosta sucursală a Termoelectrica București funcționează independent, sub autoritatea Consiliului Local. Acesta este, de altfel, acționar majoritar al societății nou constituite. Pot să spun că trecerea CET Arad la muncipalitate nu a fost resimțită nici de consumatorii casnici și nici de cei industriali. La ora actuală societatea se administrează singură. Produce, apoi vinde energie electrică și termică, încasările fiind folosite pentru cheltuielile pe care le avem."**

Răspunzând tirului întrebărilor la care a fost supus de către ziariștii prezenți, directorul Barniciu a lămurit, în continuare: **„Aș vrea să se știe că indiferent de cine ar aparține societatea noastră, prețul gigacaloriei va fi întotdeauna acela stabilit de Guvern. Deci arădenii nu vor plăti mai mult decât alte județe."**

Situația noii societăți constituite, care nu mai depinde în nici un fel de Termoelectrica București, are față de aceasta din urmă datorii de aproape 200 de miliarde. **„Ideal ar fi,** a spus Barniciu, **ca aceste datorii să se șteargă. Chiar dacă nu avem probleme în a funcționa cum trebuie ca societate de sine stătătoare, datoriile pe care le avem față de Termoelectrica nu vor fi ușor de achitat dacă nu se va renunța la ele, în ideea că vom demonstra că putem să funcționăm așa cum trebuie."**

Pe de altă parte, CET Arad are de recuperat o groază de datorii, de la mari intreprinderi din municipiu, față de care la ora actuală s-a sistat furnizarea de energie: **„Este vorba de Alfar, Aris, Imar, Sanevit etc."** - a spus directorul CET.

Nici Arterm nu stă mai bine în materie de datorii față de CET Arad: **„Societatea Arterm abia plătește acum factura din luna februarie. O să avem o discuție cu directorii ei cât de curând** - a explicat **Lucian Barniciu - fiind vorba de aproape 70 de miliarde de lei, reprezentând datorii mai vechi de 30 de zile."** În total, datoriile către CET Arad depășesc suma de 160 de miliarde de lei, existând și aproximativ zece procese pe rol, prin care societatea încearcă să-și recupereze banii.

Întâlnirea de ieri a fost și un bun prilej de speculații privind viitorul societății CET. S-a vehiculat inclusiv ideea că Arterm și CET ar putea să fuzioneze, având în vedere „aripa " comună sub care funcționează ambele societăți, respectiv Consiliul Local Arad. **„Nu pot să comentez un asemenea subiect, care nu s-a discutat deloc până acum** - s-a arătat surprins de idee directorul CET - **și nu pot să spun dacă se va lua cândva vreo decizie de felul acesta."**

În final, Barniciu a mai informat cu privire la Grupul II al CET, unde lucrările sunt sistate, iar sursa pentru investiții nu este, deocamdată, asigurată. Amănuntele se lasă, ca atare, așteptate.

EUGENIA BĂRDAȘ

La Moneasa

„TÂRGUL MEȘTERILOR POPULARI", LA A DOUA EDIȚIE

În perioada 8-9 iunie 2002, Centrul Cultural Județean Arad și Complexul Muzeal Arad organizează, în stațiunea Moneasa, a doua ediție a Târgului Meșterilor Populari. Până la ora actuală și-au confirmat participarea meșteri olari din Horezu, Obârșia, Bârsa, Târnăvița-Hălmăgel, Tiszavárkony (Ungaria), țesătoare din Törökszentmiklós (Ungaria), Iacobini, Șicula, împletitori de nuiele, pănușe și paie din Ineu, Tiszavárkony și Öcsöd (Ungaria), sculptori din lemn din Tósyeg (Ungaria) și Brusturi, dogari și furcași din Pătrăhăești - Arieșeni, decoratori de mărgele din Tósyeg, brodeze din Jászberény (Ungaria), frânghieri din Pâncota, curelari din Buteni și pălărieri din Pâncota. Vor expune pictură naivă artiștii populari Rodica Nicodin, Mariana și Petru Mihuț din Brusturi-Hălmagiu.

Manifestarea mai cuprinde o paradă a portului popular care implică peste 50 de perechi învesmântate în straie tradiționale, specifice celor patru zone etnografice ale județului Arad, precum și un spectacol de dansuri populare susținut de ansambluri din Bârsa, Dieci, Păuliș, Pecica, Șicula, Șiria și Arad, acompaniate de orchestra „Rapsozii Zărandului".

Prin această manifestare, comisiile pentru cultură și turism, din cadrul Consiliului Județean Arad, principalul finanțator, urmăresc următoarele obiective: valorificarea tradițiilor populare autentice din zona arădeană și promovarea stațiunii Moneasa ca punct major de atracție turistică în județul Arad.

Sponsorii care sprijină această acțiune sunt: Moneasa S.A., Gastro-Tur-SRL, Hotel „Parc" Moneasa, Complex Balnear Hotel „Moneasa", R & R SRL, Club Castel Moneasa, Tour Service Camping Moneasa.

Programul manifestării: Sâmbătă, 8 iunie ora 11: ● Aleea din fața hotelului „Parc"; ● Deschiderea oficială a Târgului Meșterilor Populari; ● Spectacol folcloric, susținut de ansamblurile de dansuri populare din Sântana și Socodor. **Duminică, 9 iunie ora 14:** ●Parada portului popular pe traseul Complex Balnear Hotel „Moneasa" - Teatrul de Vară; ● ora 15 - Teatrul de vară - Acordarea diplomelor de excelență pentru meșterii participanți la târg; ● Spectacol folcloric susținut de ansamblurile de dansuri populare din Bârsa, Dieci, Păuliș, Pecica, Șicula, Șiria și Arad, acompaniate de orchestra „Rapsozii Zărandului".

Ieri, în şedinţa extraordinară a CLM Arad

CONSILIERII AU LĂMURIT PROBLEMA PARCĂRILOR DIN MUNICIPIU

Ieri, consilierii municipali s-au întrunit într-o şedinţă extraordinară în care au aprobat rectificarea bugetului CLM pe 2002, regulamentul de organizare şi funcţionare al parcărilor din municipiul Arad, precum şi câteva chestiuni legate de CET.

Cum „extraordinara" s-a desfăşurat imediat după o şedinţă pe comisii reunite, în care consilierii s-au pus de acord, votul în plen nu a mai fost decât o simplă formalitate.

Astfel, în mai puţin de 30 de minute, toate punctele de pe ordinea de zi au fost adoptate cu un vot „în unanimitate".

Se plăteşte ajutorul pentru încălzire şi cel social

Consiliul Judeţean Arad (CJA) a repartizat către CLM Arad suma de aproximativ cinci miliarde de lei. Din aceşti bani, 539 de milioane de lei reprezintă plata ajutorului social pe luna aprilie a.c., iar 3,9 miliarde de lei plata ajutorului de încălzire pe luna martie a.c.

După cum se arată în adresa CJA din 20 mai a.c., „trezoreriile locale au fost informate despre sumele repartizate, urmând ca la nivelul Consiliului Local să se asigure plata către beneficiari a ajutoarelor repartizate".

Menţionăm că de la începutul anului, 2142 de familii au beneficiat de ajutoare sociale şi 33.637 de familii au primit ajutoare pentru încălzirea locuinţei.

Vom parca după un nou regulament

După ce au votat chestiunile legate de buget, consilierii au trecut la adoptarea regulamentului de organizare şi funcţionare al parcărilor din municipiul Arad parcări concesionate firmei „Belsirim Automotive". Aşa după cum se arată într-unul dintre amendamentele propuse şi aprobate „Regulamentul se va publica de cel puţin cinci ori într-un ziar local de mare tiraj, pe cheltuiala concesionarului şi se va afişa la loc vizibil, în zona parcărilor".

În felul acesta, toate nedumeririle legate de noul sistem de taxare vor fi lămurite. Până atunci, vom puncta totuşi câteva din prevederile actului aprobat ieri: ● Regulamentul intră în vigoare la începutul lunii viitoare; ● parcarea autovehiculelor este permisă numai în locuri special amenajate, şi se va efectua conform marcajelor, adică paralel cu bordura, la unghi de 45 de grade sau perpendicular pe bordură, în funcţie de stradă ● Locurile de parcare pot fi utilizate contra cost, prin plata anticipată a tichetului de parcare, a abonamentului lunar sau a rezervării făcute conform regulamentului ● În locurile de parcare special amenajate (care cuprind centrul municipiului şi o serie de 80 de alte artere de circulaţie) parcarea autovehiculelor se taxează de luni până vineri între orele 8,00-20,00 şi sâmbăta între orele 8,00-16,00 ● Parcarea este gratuită în afara programului de taxare, duminica şi în zilele de sărbători legale ● Parcarea se poate plăti fie cu cartelă de parcare, fie achiziţionând un abonament lunar.

Pe străzile din zona centrală, parcarea va costa 5000 de lei pe oră plus TVA, iar pe celelalte străzi mai depărtate 3000 de lei pe oră, plus TVA. Abonamentele pentru rezidenţi (persoanele care locuiesc în zonă) vor costa 120.000 de lei pe lună, iar pentru nerezidenţi 380.000 de lei pe lună plus TVA (pe o stradă) şi 1.000.000 de lei plus TVA, pe toate străzile, cu excepţia B-dului Revoluţiei.

Menţionăm că nu plătesc parcarea: 1. autovehiculele speciale dotate cu semnalizări luminoase şi sonore, autospecialele pentru intervenţie care vor purta obligatoriu însemnele poliţiei, salvării şi pompierilor 2. persoanele care au adeverinţă de handicapat (în locurile prevăzute cu indicatoare speciale pentru handicapaţi) 3. medicii de familie care asigură urgenţele medicale.

Ne oprim aici în legătură cu problema parcărilor din municipiu, dar nu înainte de a aminti şi de câteva sancţiuni care se vor aplica celor ce încalcă regulamentul:

BLOCAREA ROŢILOR MAŞINILOR: se face dacă nu se plăteşte tariful orar, dacă există tichet valabil pentru altă zonă tarifară de parcare sau tichet cu valabilitate expirată; dacă se staţionează pe locurile de parcare fără abonament, cu abonament valabil pentru altă stradă, cu abonament expirat sau valabil pentru alt autovehicul; dacă nu s-a afişat tichetul sau abonamentul într-un loc vizibil.

RIDICAREA MAŞINILOR: se efectuează dacă se opreşte, se staţionează sau se parchează neregulamentar în locurile rezervate handicapaţilor, în staţiile de autobuz, tramvai, taximetre, pe trotuare, spaţii verzi sau dacă maşina a avut roţile blocate mai mult de trei ori şi nu s-a plătit taxa pentru deblocarea roţilor.

Pentru deblocarea roţilor se plăteşte 200.000 de lei, plus 50.000 de lei pentru fiecare oră începută, iar eliberarea autovehiculelor ridicate se face contra sumei de 1.200.000 de lei, plus 500.000 de lei pentru fiecare zi începută.

În ambele situaţii se adaugă şi TVA-ul.

Deocamdată, e bine!

Ultimele trei puncte de pe ordinea de zi au vizat chestiuni legate de buna funcţionare a CET-ului. Având în vedere prelungirea discuţiilor între Primăria Arad şi Guvernul României, s-a stabilit ca semnarea Convenţiei privind CET-ul să se amâne pentru data de 30 iunie 2002. Apoi, s-a hotărât trecerea CET Arad din domeniul public în domeniul privat al municipiului Arad. Totodată s-a stabilit majorarea capitalului social al CET Arad cu contravaloarea centralei arădene la data preluării de la Termoelectrica.

Referitor la aceste aspecte, primarul Dorel Popa a susţinut că după preluarea CET-ului la municipalitate, „acesta funcţionează perfect".

NICOLAE OPREAN
Foto: **ONORIU FELEA**

CÂTEVA ÎNTREBĂRI PE ADRESA PARCHETULUI ARAD

Din partea juristului Gheorghe Bozgan, cunoscut prin consecvenţa cu care urmăreşte derularea în favoarea familiei viceprimarului Levente Bognar a unor afaceri imobiliare controversate, ne-au parvenit un set de patru întrebări pe care le redăm în continuare.

1. De ce procurorul care a supravegheat urmărirea penală împotriva învinuiţilor Grosescu Ghizela şi Levente Bognar nu a respectat prevederile art. 136 aliniat 6 pct. „A" care îl obligă să ia măsuri asigurătorii (ipoteca asigurătorie, în speţă) dacă prin fapta penală s-a prejudiciat patrimoniul statului?

(Neaplicând legea, procurorul a creat condiţiile ca, acum, Elisabeta Bognar, proprietara tabulară a imobilului din Avram Iancu, valorând un milion de dolari SUA, să-l înstrăineze la rândul ei, punând astfel statul prin - Primăria Arad - în imposibilitatea acoperirii prejudiciului cauzat lui).

2. De ce procororul care a supravegheat urmărirea penală nu a făcut cercetarea penală şi sub aspectul infracţiunilor de uz de fals (prezentarea testamentului în faţa instanţei civile) respectiv înşelăciune?

3. De ce Serviciului de Criminalistică a I.G.P. nu i s-a transmis expres întrebarea: dacă pretinsul testament ESTE SCRIS, DATAT ŞI SEMNAT de aceiaşi persoană, respectiv Weiller Iosefine, şi s-a formulat doar întrebarea: dacă semnătura îi aparţine lui Weiller Iosefine?

4. De ce scrierea din testament nu a fost comparată cu scrisoarea lui Levente Bognar, a Elisabetei Bognar şi a Ghizelei Grosescu şi expertiza s-a rezumat doar la a compara semnătura de pe testament cu cea reală a lui Weiller Iosefine?

A avut cineva interesul să îi facă scăpaţi pe cei trei?

Dl. Bozgan crede că răspunsurile la aceste întrebări publice ar avea darul de a lămuri multe dintre îndoielile legate de dorinţa sinceră a organelor de justiţie de a afla adevărul în acest caz atât de interesant prin ciudata sa desfăşurate.

Ş.T.

CJA SE OCUPĂ DE PROBLEMELE COMUNEI GURAHONŢ

Zilele trecute, o delegaţie a Consiliului Judeţean Arad condusă de vicepreşedintele Gheorghe Falcă s-a deplasat la Gurahonţ, unde a avut loc o întâlnire zonală la care au participat primarii din cele opt comune vecine, consilieri locali, cadre didactice, medici şi oameni de afaceri. Din partea CJA au fost prezenţi directorii direcţiilor economice, ai administraţiei de drumuri şi poduri, ai Oficiului de Consultanţă Agricolă şi Companiei de Transport Public.

Subiectele propuse pentru dezbatere au făcut referire la situaţia spitalului din Gurahonţ, situaţia învăţământului, stadiul aplicării Legii 416 din 2001, regulamentul cadru de funcţionare şi organizare a pieţelor, precum şi posibilităţile de contractare a unor împrumuturi.

Directorul spitalului Gurahonţ a prezentat situaţia de criză în care se află instituţia, care deserveşte întreaga zonă şi care va fi trecută în administrarea comunei. Anul acesta, fondurile spitalului s-au ridicat la 7 miliarde de lei din care mai există 200 de milioane. În aceste condiţii există pericolul desfiinţării unităţii care este vitală pentru acea zonă. Soluţia avansată de dl. Falcă a fost recurgerea la presiuni pentru a primi fonduri la rectificarea de buget.

Prezent la discuţii, directorul Oficiului de Consultanţă Agricolă, Adam Alda, le-a expus celor prezenţi activităţile pe care le derulează această instituţie, înaintând propunerea de organizare a unor cursuri pentru agronomi şi tractorişti.

De asemenea, a fost prezentat programul FIDA - Fondul Internaţional de Dezvoltare a Munţilor Apuseni - prin intermediul căruia pot fi accesaţi bani de la BCR, pentru dezvoltarea zonei.

S. AMBRUŞ

TABĂRĂ INTERNAŢIONALĂ DE CERCETARE ECOLOGICĂ

Complexul Muzeal Arad organizează în perioada 6-9 iunie 2002, prima Tabără Internaţională de Cercetare Ecologică la Săvârşin. Acţiunea a fost deschisă ieri prin vernisarea, la Casa Jelen, a **Expoziţiei de fotografie „În ţara cactuşilor"**, de Kertész Eva (Ungaria).

La proiectul coordonat de către George Iuga, biolog, şeful Secţiei Ştiinţele Naturii din cadrul Complexului Muzeal Arad, vor participa specialişti de la muzeul arădean, Muzeul din Békéscsaba, universităţile „Babeş-Bolyai" din Cluj-Napoca, „Banatul" din Timişoara şi „Vasile Goldiş" din Arad, alături de profesori şi elevi de la Colegiul Naţional „Elena Ghiba Birta". Zona vizată de echipa de cercetare este valea Troaşului, de la vârful Pietrele Albe la vărsarea pârâului în Mureş. Aceasta va fi studiată din perspectiva aspectelor fizico-geografice, geologice (se va insista asupra zonelor cu prezumtive ocurenţe gemologice), pedologice, climaterice precum şi din punct de vedere botanic, zoologic şi ecologic. Materialul cules va îmbogăţi patrimoniul secţiei de ştiinţe naturale a muzeului arădean, iar observaţiile de teren şi informaţia ştiinţifică vor fi centralizate într-o bază de date, care va servi pentru elaborarea unor studii ştiinţifice în domeniile menţionate şi pentru promovarea unor proiecte de valorificare turistică a zonei.

Expoziţia de fotografii a botanistei maghiare Kertész Eva, repezintă rodul unei călătorii de studiu în America Latină şi oferă vizitatorului o perspectivă inedită asupra florei specifice zonei.

EXPO ARAD INTERNAŢIONAL - CEA MAI MARE REALIZARE A CCIA

De săptămâna viitoare, un vechi vis al Camerei de Comerţ din Arad va prinde viaţă. De-acum, târgurile şi expoziţiile organizate de CCIA se vor desfăşura într-un cadru adecvat unor manifestări de acest gen. Despre **Expo Arad Internaţional**, complexul expoziţional al oraşului, Nicolae Băcanu, preşedintele CCIA, spune că e cea mai mare realizare a Camerei în ultimii ani. Primul pavilion al complexului, ce va fi inaugurat în 12 iunie, este singura hală expoziţională construită în România în ultimii 60 de ani.

- Mulţi au crezut că Expo Arad va fi, la fel ca AIBC, un proiect ce nu se va înfăptui. Şi totuşi, domnule Băcanu, Expo va exista...

- Recunosc că nu a fost uşor. Am dat două termene de finalizare (începutul acestui an, respectiv primul târg din 2002) pe care nu le-am respectat, mulţumesc presei că nu m-a atacat pentru asta, însă am reuşit să ajungem la inaugurarea complexului. Una din cele mai importante probleme a fost finanţarea construcţiei. Împrumutul pe care l-am luat de la Eximbank Bucureşti (500.000 de dolari), împreună cu rezervele Camerei constituite în ultimii patru ani, rezerve ce au fost mai mari decât împrumutul, ne-au permis să ajungem aici. Expo Arad Internaţional vine să sprijine, să ajute, să completeze peisajul economic arădean.

- Complexul va găzdui doar târguri organizate de Cameră?

- Pot spune că din iunie Aradul mai are o capacitate ce se va regăsi în mai multe domenii. În primul rând e activitatea de târguri, dar o să întindem mâna şi spre politică (organizări de congrese), spre activităţile sportive sau spre domenjul cultural.

- Fără îndoială, Expo Arad Internaţional e cea mai mare realizare a dumneavoastră, de când sunteţi la conducere Camerei. Ce alte reuşite aţi avut?

- Din 2000 până în 2002 am deţinut preşedinţia Euroregiunii DKMT în cadrul grupului de lucru economic, timp în care am organizat o serie de acţiuni de cooperare mai ales cu Ungaria; am semnat un acord de colaborare cu Centro Estero Veneto, care reuneşte 7 camere italiene; CCIA este autoarea unor lucrări de mare importanţă pentru mediul economic arădean, dar nu numai

(harta cu investiţiile în curs de realizare din oraş, reţeaua comercială, economia judeţului - aceasta va fi prezentată săptămâna viitoare). Am câştigat, în cadrul programului PHARE CBC, un proiect pentru extinderea primei hale a Expo Arad International, de unde am obţinut o finanţare nerambursabilă de 2 milioane de euro, un lucru foarte important.

GERLINDE KNAP
Foto: **ONORIU FELEA**

PREFECTUL ARANJEAZĂ „PLOILE" PENTRU TÂRGUL DE FETE DE PE MUNTELE GĂINA

Prefectul Aradului se află, zilele acestea, în judeţul Alba, unde se întâlneşte cu prefecţii judeţelor **Hunedoara, Bihor, Cluj şi, desigur, Alba**, pentru a pune la punct manifestările ce vor avea loc la Muntele Găina, cu ocazia celebrului târg de fete ce va avea loc în 20, respectiv 21 iulie. **„Arădenii vor participa cu o tabără specială, din care vor face parte atât directori ai unor instituţii descentralizate ale statului, cât şi rapsozi locali, formaţii de dansuri populare etc."** - a spus **Dumitru Nica,** consilierul prefectului.

Prefectul Aradului va circula, cu această ocazie, pe drumul aparţinând judeţului nostru al Apusenilor, spre a vedea ce s-ar putea face, în timp util, pentru îmbunătăţirea stării acestuia.

EUGENIA BÂRDAŞ

PAŞAPORT FALS

Poliţiştii de frontieră de la Nădlac, l-au depistat pe Slănoiu Gheorghe Daniel, cetăţean român în vârstă de 27 ani, din Bucureşti, cu un paşaport românesc falsificat prin înlocuirea fotografiei, paşaport ce aparţinea unui „românaş" ce se afla în atenţia autorităţilor române.

Cel în cauză venea din Germania şi reuşise să induce în eroare autorităţile de frontieră germane, austriece şi maghiare, cu documentul falsificat. Odată descoperit de către poliţiştii de frontieră, susnumitul a declarat că şi-a procurat paşaportul respectiv de la un cetăţean turc, pentru a se întoarce acasă, plătindu-i acestuia suma de 1000 dolari SUA.

Celui în cauză i-a fost întocmit dosar penal pentru săvârşirea infracţiunilor de complicitate la fals material în înscrisuri oficiale şi fals privind identitatea, la finalizarea cercetărilor urmând a fi prezentat parchetului teritorial în vederea luării măsurilor legale ce se impun.

„Se continuă cercetările pentru identificarea şi reţinerea persoanei care a falsificat paşaportul", ne-a mai declarat dl. ROBERT IUDT, purtătorul de cuvânt al Inspectoratului judeţean al poliţiei de frontieră Arad.

ASTĂZI, BASCHET CLUB WEST PETROM POATE FI CAMPIOANĂ

● Arădenii trebuie să treacă de Dinamo, evoluând cu medaliile pe masă

Publicul iubitor de baschet este invitat astăzi, la ora 18,00, la Sala Sporturilor „Victoria". Evenimentul este unul important, pregătindu-se a fi sărbătorit așa cum se cuvine. Se întâlnesc West Petrom Arad și Dinamo Erbașu București, în meciul cu numărul 4 al finalei Campionatului Național de baschet masculin. Jucătorii antrenați de Dragan Petricevič conduc cu 2-1 la general, fiind despărțiți de o singură victorie de titlul național. Ei sunt acum favoriți, având toate șansele să repurteze un frumos triumf așteptat de întregul Arad.

Baschetbaliștii arădeni sunt în pragul unei mari performanțe.
Foto: **V. MUSCA**

Cu toate că finala a luat o turnură neobișnuită, acest lucru nu ar trebui să influențeze evoluția ostilităților de pe teren. Dinamo a încercat să ducă războiul psihologic foarte departe, amenințând cu boicotarea meciurilor de la Arad, dar nu a obținut decât suspendarea arbitrilor Roceanu și Udrică pe o perioadă de 6 luni. Federația de specialitate a hotărât ca întâlnirea de astăzi să fie oficiată de doi arbitri din Bulgaria, care au condus și în Euroliga: Dmitri Gologanov și Gheorghi Velcev. Pentru petroliști această situație nu reprezintă totuși un handicap. Văzându-și de joc, băieții pot dovedi, în condiții de deplină neutralitate, că **au o echipă mai bună și că justețea apărării titlului național nu poate fi pusă la îndoială.**

Cu moralul fortificat după succesul din Capitală, există deci toate premisele pentru repetarea performanței din sezonul trecut, mai ales că în lot nu sunt jucători indisponibili. Un rol de seamă va reveni asistenței. Luând cu asalt Polivalenta, fiind alături de West Petrom, arădenii își pot aduce un mare aport la câștigarea meciului de astă-seară. Galeria „West Force" s-a pregătit special pentru joc, la sală anunțându-și prezența și suporterii FC UTA (întâlnirea urmând să aibă loc cu o oră înainte de începerea partidei).

Conducerea clubului petrolist intenționează să surprindă tribunele cu un program inedit, fără precedent. Spectacolul va fi total, dându-și concursul inclusiv câteva trupe care vor încălzi atmosfera pe acorduri muzicale. Prețul biletelor este 25.000 respectiv 10.000 lei - elevii și studenții. Disputa celor două echipe va fi transmisă în direct de TVR Timișoara. Oricum, nu merită să pierdeți ocazia, deci veniți la sală cu toții, pentru a vedea pe viu confruntarea!

ADRIAN HĂRȚĂU

În barajul pentru promovarea în Divizia C

FRONTIERA CURTICI CREDE ÎN ȘANSA EI

Câștigătoarea Diviziei D Arad, Frontiera Curtici se află în febra pregătirilor pentru participarea la barajul de promovare în eșalonul trei al fotbalului românesc. Pentru a ajunge acolo, echipa antrenată de Gigi Cameniță și Honoriu Dobra trebuie să treacă de reprezentanta județului Bihor, Foresta Tileagd.

În tabăra curticenilor domnește optimismul, lucru aflat prin vocea antrenorului Cameniță: **„Noi mergem să învingem, chiar dacă acum ne confruntăm cu unele probleme medicale. Dacă ne vom face jocul nostru obișnuit și nu vom evolua crispat, nu putem rata victoria. Toți băieții vor să învingă și să ducă Frontiera în Divizia C".**

Din păcate, dr. Ilie Mihalca are mult de lucru în aceste zile, mai mulți jucători confruntându-se cu probleme de sănătate. Pe lista doctorului se află: Boiți, Suciu, Cotuna, Moțiu, Șaba și Crașovschi. Se speră în recuperarea unora până la ora confruntării.

„Băieții și-au luat prima pentru câștigarea campionatului și vor mai încasa una în cazul promovării" - ne-a asigurat vicepreședintele clubului Cătălin Hodăjeu. În privința suporterilor am aflat că din Curtici vor pleca două autocare, iar mulți alții se vor deplasa în Cetatea Unirii cu trenul sau cu mașinile personale. Se mizează pe prezența a cel puțin 300 de susținători.

Frontiera va pleca în această dimineață spre Alba Iulia, urmând să se cazeze la motelul de lângă stadion, adică la „Limoniu" Mărginean acasă. Delegat din partea AJF-Arad să însoțească Curticiul în drumul spre Divizia C, este vicepreședintele Teodor Juscă.

Să mai spunem că prima de promovare a curticenilor este de 5 milioane de lei / jucător. Așadar, băieții sunt motivați din toate punctele de vedere pentru un succes istoric. Partida Frontiera Curtici - Foresta Tileagd se va disputa **sâmbătă, ora 11,00, pe stadionul Cetate din Alba Iulia** și va fi oficiată la centru de ecusonul FIFA, localnicul Sorin Corpodean.

Încheiem cu speranța că Frontiera se va impune și va deveni a 5-a echipă județeană care va evolua din toamnă în Divizia C.

DANIEL SCRIDON

SCRISOARE DESCHISĂ FOTBALIȘTILOR ECHIPEI „FRONTIERA" CURTICI

Dragi sportivi,

Vă scrie aceste rânduri - ca semn al recunoștinței, prețuirii și admirației pentru câștigarea titlului de campioni ai județului Arad - purtătorul tricoului cu numărul 1 al acestei echipe în perioada anilor 1956-1958, juristul Ioan Pascal, acum în vârstă de 64 ani.

Fie-mi permis ca în calitate de fost jucător, să vă felicit pentru performanța obținută și să transmit antrenorilor, conducătorilor și tuturor celor ce s-au dăruit cu responsabilitate apărării culorilor alb-albastru și creșterii prestigiului fotbalului din Curtici, mult succes în dificilul meci cu echipa bihoreană din comuna Tileagd, pentru promovarea în Divizia C.

În cei 72 de ani de activitate neîntreruptă (echipa s-a constituit în 1929), „Frontiera" Curtici se află pentru a doua oară în lupta pentru promovarea în Divizia a treia a țării. Prima dată, în anul 1982 adversară a fost formația A.S. „Auto" Timișoara, pe care a învins-o pe propriul ei teren cu scorul de 3-2, terminând la egalitate la Curtici și obținând astfel promovarea.

Iată cum am consemnat - în calitate de trimis al ziarului „Flacăra Roșie" Arad - meciul de la Timișoara (4 iulie 1982).

„Sub îndrumarea tehnică a profesorului Gheorghe Damian, alb-albaștrii, au abordat partida cu mult calm, cu o apărare sigură - mai ales în repriza a doua - cu o linie de mijloc-piston și cu un atac decis să fructifice ocaziile în deplasare". Iar după ce am descris fazele golurilor marcate, am conchis: „Cu toate eforturile gazdelor, curticenii joacă simplu și sigur și astfel partida se încheie cu o merituoasă victorie a acestora... A fost - fără nici un fel de dubiu - o zi a victoriei fotbalului curticean."

Am scris acestea spre a vă îmbărbăta, spre a vă stimula, spre a apăra cu cinste și demnitate numele și renumele echipei, precum și onoarea tuturor celor care au trăit prin și pentru „Frontiera" Curtici.

După exact două decenii „Frontiera" Curtici revine în lupta pentru promovarea în Divizia C. De va fi să dobândiți victoria - și aceasta nu se poate obține decât printr-o unitară și totală dăruire de la primul până la ultimul fluier al arbitrului - firește, mă voi bucura. De veți fi însă învinși vă spun ceea ce prozatorul american E. Hemingway (1899-1961) a afirmat: „Sportul te învață să câștigi cinstit. Sportul te învață să pierzi în mod demn. Prin urmare, sportul te învață de toate - te învață ce este viața".

HAIDE „FRONTIERA"!!!

IOAN PASCAL, jurist

C.M. de fotbal 2002

GRUPA A

Remiză echitabilă

DANEMARCA - SENEGAL 1-1 (1-0)

Ieri, pe stadionul din Daegu (Coreea de Sud) în primul meci al zilei s-au întâlnit reprezentativele Danemarcei și Senegalului, ambele învingătoare în primele dispute din grupă. A rezultat o partidă nu foarte spectaculoasă, mai ales în prima repriză, când nervii și îmbrâncelile jucătorilor au dominat fazele concrete de poartă, dar a crescut în intensitate în partea secundă. Tabela se deschide în minutul 16, Tomasson este faultat în careu de un apărător african și se acordă penalty, transformat fără probleme de cel care-l obținuse, și 1-0 pentru danezi. După 3 minute, același Tomasson înscrie din nou, dar golul este anulat pe motiv de henț,deși, parcă a preluat mingea cu umărul nu cu mâna. De partea cealaltă, Senegalul a amenințat rareori poarta adversă, ocaziile putând fi numărate pe degetele unei singure mâini. Rolurile se inversează în al doilea mitan, când africanii au reușit egalarea prin Diao (min. 52) și și-au creat destule oportunități de a încheia cu un succes, confirmând că reprezintă una din revelațiile acestui turneu și nu întâmplător au învins campioana en-titre, Franța.

La fluierul arbitrului Carlos Batres (Guatemala) s-au aliniat formațiile: **Danemarca:** Sorensen-Helveg, Laursen, Henriksen, Heintze-Rommedhal (Lovenkrands), Tofting, Gravesen (Poulsen), Gronkjaer (Jorgensen)- Tomasson, Sand. **Senegal:** Sylva-Coly, Diatta, M. Diop, Daf-M. Ndyaie (H. Camara), Sarr (S. Camara; Beye), B. Diop, Diao, Fadiga-Diouf.

Cartonaș roșu: Diao (min. 79)

ADELA C.

Rezultate

Franța-Senegal 0-1; Danemarca-Uruguay 2-1; Senegal-Danemarca 1-1; Uruguay-Franța 0-0.

Clasament

1. Danemarca	2	1	1	0	3-2	4
2. Senegal	2	1	1	0	2-1	4
3. Uruguay	2	0	1	1	1-2	1
4. Franța	2	0	1	1	0-1	1

Au mai rămas de disputat meciurile: Senegal-Uruguay și Franța-Danemarca (ambele pe 11 iunie).

„Cocoșul" nu cântă fără Zidane

FRANȚA - URUGUAY 0-0

Cine ar fi crezut că două campioane mondiale, una en-titre și cealaltă aflată pe un drum ascendent după inevitabila perioadă de decădere, vor strica statistica marelui spectacol asiatic, dând primul scor alb al întrecerii. Cu atât mai mult cu cât, atât Franța cât și Uruguayul pierduseră partidele inaugurale și aveau nevoie de un succes pentru o plasare cât mai favorabilă în vederea sprintului final. Așa, outsiderele Senegal și Danemarca păstrează șanse bune de a merge mai departe, căci au și varianta egalului în ultima rundă.

Despre partida de ieri să spunem că reprezentativa „cocoșului galic" a demonstrat încă o dată că se descurcă foarte greu fără cel mai scump jucător al planetei, Zinedine Zidane, în continuare accidentat. Și cum un necaz nu vine niciodată singur, intrarea - e drept, decisă - a lui Henry a fost destul de aspru pedepsită de „centralul" mexican cu cartonaș roșu. Acest lucru se întâmpla în minutul 25, dar campionii nu s-au descurajat, ajungând deseori la finalizare. Au ratat însă exasperant Petit (bară din lovitură liberă), Candela, Trezeguet și mai ales Wiltord, în chiar ultimul minut de joc. De cealaltă parte, sud-americanii nu au speculat în întregime superioritatea numerică, ocaziile lor, irosite în special de Recoba, ivindu-se doar pe contraatac.

La fluierul arbitrului mexican Felipe Rizo, pe „Busan Main Stadium" s-au aliniat formațiile: **Franța**: Barthez-Thuram, Leboeuf (min. 16 - Candela), Desailly, Lizarazu-Vieira, Petit, Micoud-Wiltord (min. 90 - Dugary), Henry, Trezeguet (min. 81 - D. Cisse). **Antrenor**: Roger Lemerre

Uruguay: Carini-Lembo, Montero, Sorondo, Rodriguez (min. 68 - Guigou)-Varela, P. Garcia, Romero (min. 70 - De los Santos) - Recoba, Silva (min. 59 - Magallanes), Abreu **Antrenor:** Victor Pua.

CĂLIN MNERIE

GRUPA E

Arabii pot pleca acasă

CAMERUN - ARABIA SAUDITĂ 1-0 (0-0)

Fără doar și poate, după acel 0-8, în fața Germaniei, Arabia Saudită nu putea emite nici un fel de pretenții în fața „leilor neîmblânziți", veniți la acest „mondial" cu gânduri mari.

Era cert, meciul de la Saitama (Japonia) avea o favorită mare, ce avea nevoie de victorie, pentru a putea spera la calificarea din grupă. Și așa s-a întâmplat. Însă, după ce elevii antrenați de germanul Winfried Schafer au tremurat puțin, căci arabii și-au vândut destul de scump pielea, neintrând în teren cu gândul că sunt dinainte învinși.

Singurul gol al meciului, aclamat de cei peste 50.000 de spectatori, a fost opera lui Eto'o, care a marcat din interiorul careului de 16 metri advers, în minutul 65.

În urma acestui rezultat, Arabia Saudită poate pleca acasă, căci nu a reușit să acumuleze vreun punct, după două partide, fiind și matematic exclusă de la locurile ce merg mai departe.

CAMERUN: Alioum-Tchato, Song, Kalla, Wome (Njanka)-Geremi, Lauren, Foe, Kome (Olembe)-Mboma (N'diefi), Eto'o.

ARABIA SAUDITĂ: Al Daeyea-Zubromawi (A. Al Dossari), A Shehri, Sulimani, O. Al Dossari (Al Yami)-A. Al Shahrani, Al Jahani, Tukar, Al Temyat-Al Khathran (Noor), I. Al Shahrani.

A arbitrat: Terje Hauge (Norvegia).

LEO SFÂRA

Rezultate

Germania-Arabia Saudită 8-0, Irlanda-Camerun 1-1, Germania-Irlanda 1-1, Camerun-Arabia Saudită 1-0.

Clasament

1. Germania	2	1	1	0	9-1	4
2. Camerun	2	1	1	0	2-1	4
3. Irlanda	2	0	2	0	2-2	2
4. A. Saudită	2	0	0	2	0-9	0

Au mai rămas de disputat următoarele meciuri: Arabia Saudită-Irlanda și Camerun-Germania (11 iunie).

„Mondialul" la T.V.

Astăzi:

ora 9,30: Suedia-Nigeria (grupa F); **ora 12:** Spania-Paraguay (grupa B); **ora 14,30:** Argentina-Anglia (grupa F).

Mâine:

ora 9,30: Africa de Sud-Slovenia (grupa B); **ora 12:** Italia-Croația (grupa G); **ora 14,30:** Brazilia-China (grupa C).

Duminică:

ora 9,30: Mexic-Ecuador (grupa G); **ora 12:** Costa Rica-Turcia (grupa C); **ora 14,30:** Japonia-Rusia (grupa H)

Toate partidele sunt transmise în direct de TV România 1.

TV supliment
ADEVĂRUL
Programele săptămânii 7 - 13 iunie 2002

Tom Hanks - premiu pentru întreaga carieră

Institutul American de Film l-a premiat pe actorul și producătorul american Tom Hanks pentru întreaga sa carieră, informează AFP.

Acest trofeu, aflat la a 30-a ediție, îi va fi înmînat laureatului la 12 iunie, în cadrul unei ceremonii de gală, la Hollywood.

Tom Hanks, 45 de ani, a cîștigat de două ori premiul Oscar pentru "Philadelphia" în 1993 și "Forrest Gump" în 1994. De atunci, el a mai fost nominalizat de trei ori, pentru "Apollo 13", "Saving Private Ryan" și "Cast Away".

Tom Hanks a cîștigat un premiu Emmy în 1998, în calitate de producător de televiziune, cu serialul "From the Earth to the Moon".

CE N-A VĂZUT ARADUL...

PRIMA HALĂ EXPOZIȚIONALĂ
CONSTRUITĂ DUPĂ DECEMBRIE 1989
deschiderea oficială:
12 iunie, orele 20.30

mai sunt 6 zile...

(c.62)

S.C. G.I. MOTOR S.R.L.

REDUCERI DE PREȚ

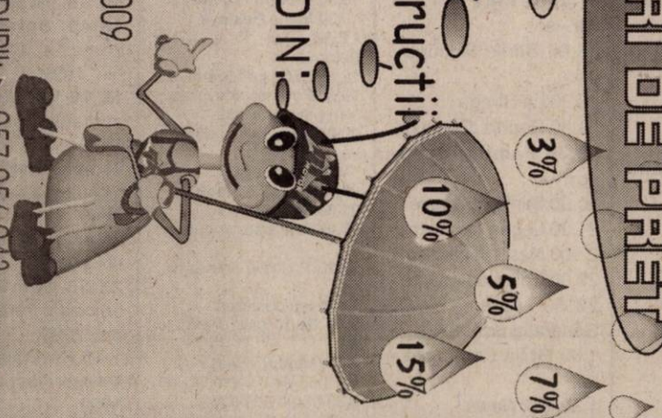

Toata gama de materiale de construcții

PRIN DEPOZITELE DIN:

GARA MARE: ► 093183105
GARA ARADUL NOU: ► 057.288.009
GARA LIPOVA: ► 057.562.388
Str. EFTIMIE MURGU colț cu Str. PADURII: ► 057.256.243
(ÎN LIMITA STOCULUI DISPONIBIL)

PLOUA CU PREȚURI MICI LA GI MOTOR!

G.I. MOTOR
BD. DRAGALINA 2
TEL: 057.251.417
e-mail: gimotor@xnet.ro

MOTOR

(C.A.)

S.C. AMET S.A.

DISTRIBUITOR AUTORIZAT PRODUSE S.C. FLACĂRA S.A. PLOIEȘTI

- Cazan baie cu postament
- Plite pentru sobe
- Uși teracotă
- Sifoane pardoseală
- Console chiuvetă
- Mașini de carne
- Mașini de nucă și universale
- Cratițe și ceaune din fontă

ADAOS COMERCIAL 0%

VÂNZĂRI EN-GROS prin magazinul din:
CALEA AUREL VLAICU BL.I 9
TELEFON 057/247.197

(2365997)

TVR 1

7,00 Jurnalul de dimineață
7,30 Strict necesar - mag.
8,15 Pasiuni - s., rel.
9,20 Fotbal: Suedia - Nigeria, în grupa F la Cupa Mondială 2002
11,30 Info Mondial
11,50 Fotbal: Spania - Paraguay, în grupa B la Cupa Mondială 2002
14,00 Jurnalul de prânz
14,20 Fotbal: Argentina - Anglia, în grupa F la Cupa Mondială 2002
16,20 Tribuna partidelor parlamentare
17,00 Corect! Cu Ruxandra Gheorghe
17,15 Pasiuni - s.
18,00 Meciul zilei la CM 2002 - rel. În pauză: Top-Gol
19,40 România politică. Cu Tudor Barbu
20,00 Jurnal. Meteo. Sport
20,35 Info Mondial
20,45 Curat Caragiale! Parol!
20,50 Ploaia de stele
22,30 Amy - s.
23,25 Jurnal - rel.
23,40 Suplimentul de vineri
0,00 Clubul Cupei Mondiale
1,00 Fotbal: Cupa Mondială 2002 - rel.
2,40 Jurnal - rel.
3,25 Ploaia de stele - rel.

TVR 2

7,50 Tată, am încurcat-o! - s.
8,15 Desene animate - rel.
9,30 Călătoria lui Allen Strange - s.
10,00 Știri
10,05 Diminețile unui bărbat cuminte
11,10 Tradiții - rel.
11,40 Medalion de interpret - rel.
12,10 Videoclipuri
12,25 Cauza și defectul - rel.
13,30 Puls 2002 - rel.
14,00 Desene animate
15,15 Știri
15,20 Televiziunea, dragostea mea!
16,20 Fețe
16,30 Camera de gardă
17,00 Primul pas
18,00 West Petrom - Dinamo (baschet masculin). Finala Campionatului Național - live
20,00 Misterele zonei crepusculare
21,00 Zona crepusculară - s.
21,30 D'ale lu' Mitică
22,30 Experimentul Philadelphia 2 - SF, SUA, 1993
0,05 Știri
0,10 Remix
1,10 Timpul trecut - rel.

PRO TV

7,00 Teo - rel. * Omul care aduce cartea
8,00 Știrile Pro TV - Ziarul dimineții tale
9,00 Tânăr și neliniștit - rel.
10,15 La bloc - rel.
11,00 Ca $$a Loco - rel.
11,30 Familia Bundy - s., rel.
12,00 Profiler, psihologia crimei - s. rel.
12,55 Știrile PRO TV
13,00 Detectiv în Orașul Îngerilor - s. rel.
14,00 Setea - dramă, SUA, 1998 - rel.
16,00 Tânăr și neliniștit - s.
17,00 Știrile Pro TV
17,35 Vremea * Europa pur și simplu delicioasă
17,45 Teo
19,00 Știrile Pro TV
* Sport * Vremea
(●) 20,00 Rădeți cu oameni ca noi!
(●) 21,30 Johnny Mnemonic - acțiune, Canada, 1995
23,45 Zero
* Știrile Pro TV * Pro TV te ascultă ce vezi
(●) 0,30 Ochiul indiscret Guy - dramă, SUA, 1996
2,30 Miss World 2001
4,30 Parte de carte - rel.

ANTENA 1-TV ARAD

7,00 Observator
8,00 Cafeaua cu sare
9,00 Știri TVA - rel.
9,30 Pactul de stabilitate - rel.
10,00 Soledad - s. rel.
11,00 Te voi iubi mereu - s.
13,00 Știrile amiezii
13,15 Detectivii Hart - s.
14,00 Miss Litoral - rel.
16,00 Divertisment
16,30 Publicitate, Promo
16,45 Știri TVA
17,20 Soledad - s.
19,00 Observator
19,35 Publicitate, Promo
19,37 Știri TVA
(●) 19,50 Efecte secundare - thriller, SUA, 1991
22,00 Paparazzi - emisiune de divertisment
(●) 23,30 Sanctuarul - acțiune, SUA, 1997
1,30 Observator
2,30 Zile din viața noastră - s.
4,00 Cafeaua cu sare
5,00 Soledad - s. rel.
6,30 Ispita - s. rel.

PRIMA TV

7,00 Luna sălbatică - s., rel.
8,00 Zid - emisiune matinală
12,55 Clip Art
13,00 Tibanu' pescuiește și vânează
14,00 Desene animate
14,30 Ce-i în frigider?
15,00 Dog Show - rel.
15,30 Luna sălbatică - s.
16,30 M.A.S.H. - s.
17,00 Real TV
17,30 Camera de râs
18,00 Focus
19,00 Prietene și rivale - s.
20,00 Croazieră cu peripeții - comedie, SUA, 1997
22,00 Loto Zodiac
23,30 M.A.S.H. - s., rel.
0,00 Camera de râs - rel.
0,30 Real TV - rel.
0,55 Clip Art - rel.
1,00 Focus - rel.

DISCOVERY

10,00 Aventuri la pescuit cu Rex Hunt
10,25 Aventuri culinare cu Greg și Max
10,55 Construcții din metal
11,20 Contacte extreme
11,50 Renașterea unei mașini
12,15 Secretele balenei cu cocoașă
13,10 Vraja Nordului
14,05 Blestemul lui Tutankamon
15,00 Intrigi în Istanbul
16,00 Luni de război
17,00 Kingsbury Square
17,30 Lucrări din lemn
18,00 Aventuri la pescuit cu Rex Hunt
18,30 Clubul de pescuit
19,00 Echipa timpului
20,00 Aventurile lui Jeff Corwin
21,00 Contacte extreme
21,30 Renașterea unei mașini
22,00 Vânătorul de crocodili
23,00 În sălbăticie
0,00 Naufragii și salvări pe mare
1,00 Mașini extreme
2,00 Echipa timpului
3,00 Arme de război

ANIMAL PLANET

8,00 Sălbăticiuni
8,30 Pet Project
9,00 Parcul maimuțelor
9,30 Salvați și salvatori
10,30 S.O.S. animalele sălbatice
11,00 Rase de câini
12,00 Acvanauții
12,30 Aventurile vânătorului de crocodili
13,00 Aventurile lui O'Shea
13,30 Parcul maimuțelor
14,00 Pet Project
14,30 Sălbăticiuni
15,00 Odiseea africană
16,00 Ghici cine cărăie
16,30 Rase de câini
17,30 Veterinari în soare
18,30 Salvați animalele!
19,00 Salvați și salvatori
19,30 S.O.S. animalele sălbatice
20,00 Aventuri în reciful albastru
21,00 O lume a naturii
22,00 Acvanauții
22,30 Aventurile vânătorului de crododili
23,00 Aventurile lui O'Shea
23,30 Secția animalelor
0,00 Australia neîmblânzită
1,00 Urgențe veterinare
2,00 Slăbiciuni
2,30 Pet Project
3,00 Parcul maimuțelor

TELE 7 ABC

7,35 Știri
7,50 Videoclipuri
11,00 Tentații - rel.
12,00 Documentar
13,00 Videoclipuri
15,00 Film artistic - rel.
17,00 Reportaj 7abc - rel.
18,00 Germania astăzi - doc.
18,30 Telejurnal
19,00 Viitorul azi - doc.
19,30 As Show - rel.
(I) 20,30 Rămânerea - dramă, România, 1992
22,00 Concert
23,00 Germania astăzi - rel.
23,30 Știri. Sinteza zilei
23,45 Videoclipuri

BUDAPESTA 1

6,45 Lumea satului; 7,00 Matinal; 9,10 Fotbal CM; 9,30 Suedia-Nigeria; 12,00 Spania-Paraguay (Coreea) aprox. 12,50 Știrile prânzului; 14,30 TS: CM de fotbal: Argentina-Anglia (Sapparo); 16,30 Iubirea-i o iluzie - portret; 17,30 Magazin de informatică; 18,00 Știri; 18,05 Mag. medical; 18,30 Peregrinări prin regiuni; 19,00 Știri; 19,15 Poveste; 19,30 Fereastra - mag. informativ; 20,30 Știri; 21,05 TS - CM de fotbal: partidele zilei; 21,40 Partida zilei; 23,20 Actual; 23,45 Știri; 23,50 Cultură; **0,00 Pe muchie de cuțit** - f. SUA, 1984; 2,00 Cronică carpatică

RTL KLUB

7,30 Calendar; 8,00 Clubul copiilor; 10,00 Clubul rețetelor; **10,10 Julieta** - s.; 10,40 Tele-concurs; 11,05 Top Shop; 11,40 Concurs; 12,05 Top Shop; 12,35 La prânz - magazin distractiv; 14,10 Tele-concurs; **15,00 Vacanță aventuroasă** - s. Franța; 16,00 Doar un cuvânt - conc; 16,05 Clubul rețetelor; **16,15 Milagros** - s.; 16,45 Doar un cuvânt - conc.; **16,50 Pasiuni sălbatice** - s.; 17,15 Trebuie o echipă - conc.; 18,10 Monika - show; 19,00 Întâlniri - mag.; 19,30 Știri; 19,55 Fii și tu milionar!; 20,25 Fokus; **20,55 Între prieteni** - s.; **21,25 George of the Jungle** - comed. SUA; 23,10 Oameni pe lună - show; **0,05 Precum de cuțit** - f. SUA; 1,40 Semn de carte: 2,00 Știri

Redacția Adevărul nu își asumă răspunderea pentru modificările ulterioare intervenite în programele Radio - TV

VĂ RECOMANDĂM

PRO TV - 21,30 Johnny Mnemonic - acțiune, Canada, 1995

Johnny este un curier profesionist al viitorului, care poartă stocate în creier, într-un cip, cantități impresionante de infomații. Firma Pharmakom apelează la serviciile lui, însă Johnny este nevoit să abandoneze propria memorie pentru a lăsa loc listei cu clienții secreți și importanți ai corporației. Dorind să recupereze memoria, Johnny trebuie să plătească un preț scump.

OTV

6,00 S-a întâmplat aseară
7,00 Zori de zi
10,00 Teleshopping
10,15 La hanul lu' nea Mărin - Muzică populară
10,45 Contați pe noi, contați pe OTV!
13,00 Caleidoscop zodiacal
14,00 24 de ore
16,00 Încotro?
17,30 24 de ore
18,00 Condurățeanu întreabă
19,00 24 de ore
21,00 Dan Diaconescu Direct
23,00 Clubul cascadorilor
0,00 Vot

B1 TV

7,00 Espresso
10,00 Prințul din Bel Air - s. rel.
11,00 Vară eternă - s.
12,00 Știrile de prânz
12,30 Nașul - rel.
13,30 La Strada - rel.
14,00 Fan X
15,00 Jackie - f. rel. Partea a doua
16,30 Familia Simpson - s. rel.
17,00 Prințul din Bel Air - s.
18,00 Știrile Bucureștilor
18,30 La Strada
19,00 Report. Concurs
19,30 Familia Simpson - s.
20,00 Știrile naționale
21,00 Legea celebrității
22,00 Nașul. Talk-show
23,00 Ediția de noapte
23,30 Star Trek: Generația următoare
1,00 Ediția de noapte - rel.
1,30 Fox News

TV ACASĂ

7,15 Vei fi a mea, Paloma! - s. rel.
8,15 Povești adevărate - rel.
9,00 Maria Belen - s., rel.
10,15 Sânge din sângele meu - s.
(●) 11,15 De 3 x femeie - rel.
12,15 Dragoste și putere - s. rel.
12,45 Salomé - s. rel.
13,40 Micuțele doamne - s.
15,00 Muzica de acasă
15,15 Căsuța poveștilor
15,30 Dreptul la viață - s.
16,30 Maria Belen- s.
17,30 Vei fi a mea, Paloma!- s.
18,30 Betty cea urâtă - s.
19,30 Povestiri adevărate
* Vremea de acasă
20,00 Taina din adâncuri - s.
* Vremea de acasă
(●) 21,00 De 3 x femeie
22,00 Salomé - s.
22,55 Dragoste și putere - s.
23,25 Povești adevărate - rel.
* Vremea de acasă
0,00 Betty cea urâtă - s. rel.
0,45 Dreptul la viață - s.
(●) 1,30 De 3 x femeie - rel.
2,30 Muzica de acasă

HBO

8,00 Insula doctorului Moreau - horror, SUA, 1996
9,30 Regele și eu - animație, SUA,1999
10,55 Pasiune periculoasă - acțiune, SUA, 1998
12,55 Povestea pianistului de pe ocean - dramă, Italia, 1999
15,00 Mickey „Ochi Albaștri" - comedie romantică, SUA, 1999
16,40 Splendoare - comedie, Marea Britanie, 1999
18,10 Wonder Boys - comedie neagră, SUA, 2000
20,00 O viață mai bună - comedie neagră, SUA, 1998
21,40 Pururea tânăr - dragoste, SUA, 1992
23,25 Comunitatea - comedie neagră, Spania, 2000
1,15 Răfuială în Micul Tokyo - acțiune, SUA, 1991

TV RCS

8,30 Cafeaua de dimineață
9,30 Desene animate
10,00 Videoclipuri
10,15 Preciosa - s.
11,00 Știrile RCS 1 - rel.
11,45 O oră cu Dani Dascălu
12,45 Videoclipuri
13,00 Animalele fraților Kratts - doc.
13,30 Căile ferate britanice - doc.
14,00 Știrile RCS 2 - rel.
14,35 Hit squad - comedie
15,00 Preciosa - s.
15,45 Videoclipuri
16,00 Emisiune în limba maghiară
17,00 Aventurierii - doc.
17,30 Ecoul străzii
18,00 Frumusețe și stil
18,15 Știrile RCS 1
19,00 Joia populară
20,00 Adrenalina
21,00 Provocările naturii - doc.
21,30 Tradiții și folclor
22,00 Știrile RCS 2
22,35 În umbra mănăstirii 2 - film
(■) 24,00 Erotica

TV 2

6,50 Matinal; 7,00 Fereastră spre Europa; **10,00 Prieteni și iubiri**- s.; **10,30 A iubi până la pornire** - s.; **11,00 Rosalinda** - s.; **11,30 Sonadora** - s.; 12,10 Noi, maghiarii; 12,15 Ofertă directă; **13,15 Riviera** - s.; **13,50 Spărgători de bănci** - w., IT, 1972; 15,30 Conc. telefonic; **16,00 Indiana Jones jr.** - s.; **17,00 Inimi pârjolite** - s.; 18,00 Claudia-show; 19,00 Activ; 19,30 Fapte; **20,05 Buni prieteni** - s.; **20,30 Vipera** - s.; **21,30 În gâtul vulcanului** - f. catastr. SUA, 2002; 0,25 Bună seara, Ungaria!; **1,10 Concurs cu Luna** - romant., SUA, 1984; 3,15 Activ magazin

DUNA TV

6,30 Matinal; 9,40 Documentar; **10,30 Film de animație** - s.; 10,40 Portret; **11,10 Păr roșu, ochi verzi** - s. 4/3; 12,50 Știri; 13,10 Cercul fermierilor; 13,25 Religie; 13,55 Papa țiganilor - doc.; **14,25 O fată a pornit** - comed. Ung., 1937 **15,40 Direcția viitorul** - s.; 16,30 Grădina vrăjitorului; 17,00 Desene animate; **17,30 Ura, ne mutăm la țară** - f. Anglia, 1999; 17,55 Muzică; 18,00 Calendar - mag.; 18,50 Limba maghiară; 19,00 Știri;-19,30 Basme; 20,00 Calendar - mag. informatic; **21,00 Halo, halo** - s. distr. Anglia, 1984; **21,35 Femeile flamenco** - f. dans; 22,25 Fotografii din Umbria; 22,45 Știri; 23,05 De ce?; **23,35 Povestirile Operei din Cluj** - s.; 0,30 Marți - doc.; 0,45 Jurnal cultural

PRO 7

8,50 Cine-i șeful! - s.; **9,20 Familia Bundy** - s.; **9,50 Chaos City** - s.; **10,20 Detroit Rock City** - conmed. SUA, 1999; **12,05 Chaos City** - s.; **12,30 Roseanne** - s.; 13,00 Talkshow-uri; **19,00 Friends** - s.; 19,30 Sabrina - s.; 20,00 Simpsonii - s.d.a.; 20,30 Galileo - mag.; 20,55 Știri; 21,10 Știri CM; **21,15 Râs prostesc** - comed. Germ., 1997; 0,10 Elton TV; **0,40 League Of Gentlemen** - s.

TV 5

11,00 Jurnal TV5; **11,15 Castelul** - s; 13,05 Magazin; 13,30 Jurnal France 3; 14,05 Magazin; 15,00 Jurnal; **15,15 Castelul** - s.; 17,00 Jurnal TV 5; 17,30 Teleturism; 18,05 Piramida; 18,30 Întrebări pentru un campion; 19,00 Jurnal; **19,15 Castelul** - s.; 21,00 Jurnal TSR; 21,30 Jurnal France 2; 22,05 Bonga: În numele libertății - doc.; 23,10 Jurnal TV 5; **23,20 Marie Fransson** - s.; 1,00 Jurnal RTBF; 1,30 Soir 3; 1,50 Canada azi; **2,10 Marie Fransson** - s.

EUROSPORT

9,30 Yachting; 10,00 Golf; 11,00 Yachting; 11,30 Fotbal - clasice CM; 12,30 Fotbal CM - istoria Italiei; 14,30 Motorsport - 24 ore Le Mans; 15,00 Tenis - ATP Queens; optimi, direct; 19,30 Motorsport - 24 ore Le Mans; 20,00 Fotbal; 21,00 Motorsport - 24 ore Le Mans; 22,00 Box; 23,00 Fotbal - analiza echipe; 0,00 Știri; 0,15 Fotbal: clasice: Nigeria-Spania (1998); 0,45 Raliul Akropole 2002; 1,15 Fotbal - orașele CM

Casa de Asigurări de Sănătate Arad

Publicație de vânzare

Bunuri imobile a -I-a
Anul 2002 luna Iunie ziua 04

În temeiul art, 65 din Ordonanța Guvernului nr. 11/1996 privind executarea creanțelor bugetare, aprobată prin Legea nr. 108/1996, cu modificările și completările ulterioare, se face cunoscut prin prezenta că în ziua de 18, luna iunie, ora 10,00, anul 2002, în localitatea Cermei, str. F.S., nr. FN se vor vinde prin licitație publică următoarele bunuri imobile, proprietate a debitorului S.C. Consuim SA Cermei cu domiciliul/sediul în localitatea Cermei, str. F.S., nr. FN, cod numeric personal/cod fiscal 1749936:

a) - clădire în suprafață de 500 mp compusă din celulă de siloz și construită din beton, plăci azbociment și situată în localitatea Cermei str. F.S., nr.F.N., evaluat la suma de 40.000.000 lei. (nu include TVA)

b) - teren aferent construcției în suprafață de 500 mp situat în localitatea Cermei, str. F.S., nr. F.N., evaluat la suma de inclus în prețul clădirii. (nu include TVA).

Bunurile imobile mai sus menționate sunt grevate de următoarele: Ipotecă BCR Ineu.

Pentru bunul imobil prevăzut mai sus (clădire/teren) au comunicat titluri executorii următorii creditori: -

Condiții de participare:

* Ofertă scrisă și taxă de participare de 10% din prețul de strigare;

Informații la tel: 095 656512.

TVR 1

7,00 Jurnalul de dimineață
7,30 Strict necesar. Magazin
8,30 Pasiuni - s. rel.
9,20 Fotbal: **Costa Rica-Brazilia, grupa C**
11,30 Info Mondial
11,50 Fotbal: **Turcia-China, grupa C**
14,00 Jurnalul de prânz
14,20 Fotbal: **Mexic-Italia, grupa G**
16,30 Panorama. Magazin în limba germană
17,00 Dor
17,15 Pasiuni - s.
18,00 Fotbal: **Ecuador-Croația, grupa G**
20,00 Jurnal. Meteo. Sport
20,35 Info Mondial
20,45 Curat Caragiale! Parol!
(●) **20,50 Sacrificiul celor lalți** - dramă, Franța/Canada, 1984. Partea doua
22,30 Reflecții rutiere
22,45 Istorie polemică
23,45 Jurnalul de noapte
0,00 Clubul Cupei Mondiale
1,00 Fotbal: Cupa Mondială 2002 - rel.
2,40 Jurnal - rel.
3,15 Info Mondial - rel.
3,25 În spatele ușilor închise- Documentar
5,10 Fotbal: Cupa Mondială 2002 - rel.

TVR 2

7,50 Tată, am încurcat-o! - s.
8,15 Desene animate - rel.
9,30 Călătoria lui Allen Strange - s.
10,00 Știri
10,05 Diminețile unui bărbat cuminte
11,10 **Reforma la bani mărunți** - rel.
11,40 Călătorind prin țară - rel.
12,10 Videoclipuri
12,30 Arca lui Noe - rel.
13,00 Veni, video, vici!
13,15 Aleea cu ghimpi - rel.
13,35 Mit și istorie - rel.
14,00 Desene animate
15,15 Știri
15,20 Toți, împreună
16,05 Tribuna partidelor parlamentare
16,35 Club-Art
17,05 Dinu Pillat (I)
17,35 Afaceri la cheie
18,00 Știri regionale
18,20 Campionatul Mondial de Fotbal
18,30 Economia încotro?
19,00 Lege pentru toți
19,40 Banatica - emisiune în limba sârbă
20,00 Fobii. Documentar
21,00 Zona crepusculară - s.
21,30 Timpul trecut
(●) **22,25 Împotriva sorții** - dramă, Italia, 1996
0,00 Știri
0,05 Șcară cerească - rel.
1,05 Fobii - rel.
1,55 Aleea cu ghimpi - rel.
2,10 Club-Art - rel.
2,40 Călătorind prin țară - rel.

PRO TV

7,00 Teo
* Omul care aduce cartea
8,00 Știrile Pro TV - Ziarul dimineții tale
9,15 Tânăr și neliniștit - s. rel.
10,05 .Ro - rel.
10,15 X și Zero - rel.
10,15 Profeții despre trecut - rel.
(●) **11,30 Familia Bundy** - s. rel.
(●) **12,00 Profiler, psihologia crimei** - s.
12,55 Știrile PRO TV
(●) **13,00 Detectiv în orașul Îngerilor** - s.
(●) **14,00 Cleopatra II** - f. rel.
16,00 Tânăr și neliniștit - s.
17,00 Știrile Pro TV
* Vremea
* Europa pur și simplu delicioasă
17,45 Teo - em. divertisment
19,00 Știrile Pro TV
* Sport
* Vremea
(●) **20,00 Joc diabolic** - thriller, SUA, 1998
22,00 Știrile Pro TV
(●) **22,30 Familia Bundy** - s.
22,55 .Ro
(●) **23,00 Tinerețe veșnică** - horror, SUA, 1995
1,00 Știrile Pro TV
* X și Zero
* Omul care aduce cartea
* Pro Tv te ascultă ce vezi
(●) 1,15 Secolul 20: În spatele istoriei - s.
(●) **2,00 Johnny 2,0** - thriller, SF, SUA, 1997

ANTENA 1-TV ARAD

7,00 Observator
* Sport
8,00 Cafeaua cu sare
9,00 Știri TVA - rel.
9,30 Emisiune în limba bulgară - rel.
11,00 Te voi iubi mereu - s.
13,00 Știrile amiezii
13,15 Detectivii Hart - s.
14,00 I. Q. - f. rel.
16,00 Pactul de stabilitate
16,30 Publicitate, Promo
16,45 Știri TVA
17,20 Soledad - s.
19,00 Observator
* Sport
* Meteo
20,00 B.D. în acțiune - comedie, România, 1970
21,57 Publicitate, Promo
22,00 Observator
22,15 Știri TVA
22,30 Marius Tucă Show
(●) **23,30 Planuri dejucate**- acțiune, coproducție, 1996
1,30 Observator - rel.
2,30 Zile din viața noastră - s.
4,00 Cafeaua cu sare - rel.
5,00 Marius Tucă Show - rel.

PRIMA TV

7,00 Luna sălbatică - s., rel.
8,00 Zid
12,55 Clip Art
13,00 Cronica cârcotașilor - rel.
14,00 Desene animate
14,30 Exploziv - rel.
15,00 Motor - rel.
15,30 Luna sălbatică - s.
16,30 M.A.S.H. - s.
17,00 Real TV
17,30 Camera de râs
18,00 Focus
19,00 Prietene și rivale - s.
20,00 La revedere, America - dramă, Filipine/SUA, 1997
22,00 În fața presei - cu D. Tinu și C. Nistorescu
23,00 Focus Plus
23,45 M.A.S.H. - s. rel.
0,15 Camera de râs - rel.
0,45 Real TV - rel.
1,15 Clip Art - rel.
1,20 Focus Plus - rel.

DISCOVERY

10,00 Aventuri la pescuit cu Rex Hunt
10,25 Rătăcit în pădure
10,55 Kingsbury Square
11,20 Căutările lui Nick
11,50 Renașterea unei mașini
12,15 Armele animalelor
13,10 Incendii
14,05 Structuri ingenioase
15,00 Secrete CIA
16,00 Submarine militare
17,00 Aventuri culinare cu Greg și Max în Canada
17,30 Construcții din metal
18,00 Aventuri la pescuit cu Rex Hunt
18,30 Clubul de pescuit Buena Vista
19,00 Echipa timpului
20,00 Antarctica neîmblânzită
21,00 Căutările lui Nick
21,30 Renașterea unei mașini
22,00 Criminaliștii
23,00 Procurorii
0,00 Dosarele FBI
1,00 Câmpuri de bătălie
2,00 Echipa timpului
3,00 Luni de război

ANIMAL PLANET

8,00 Sălbăticiuni
8,30 Pet Project
9,00 Parcul maimuțelor
9,30 Salvați animalele!
10,00 Salvați și salvatori
10,30 S.O.S. animalele!
11,00 Rase de câini
12,00 Acvanauții
12,30 Aventurile vânătorului de crocodili
13,00 Aventurile lui O'Shea
13,30 Parcul maimuțelor
14,00 Pet Project
14,30 Sălbăticiuni
16,00 Ghici cine câraic
16,30 Rase de câini
17,30 Urgențe veterinare
18,30 Salvați animalele!
19,00 Salvați și salvatori
19,30 S.O.S. animalele!
20,00 Infinitul oceanului
21,00 O lume a naturii
22,00 Acvanauții
22,30 Aventurile vânătorului de crocodili
23,00 Aventurile lui O'Shea
23,30 Dosarele crimei
0,00 Australia neîmblânzită
1,00 Urgențe veterinare
2,00 Sălbăticiuni
2,30 Pet Project
3,00 Parcul maimuțelor
3,30 Salvați animalele!
4,00 Salvați și salvatori
4,30 S.O.S. animalele!

TELE 7 ABC

7,35 Știri
7,50 Videoclipuri
11,00 Tentații - rel.
12,00 Documentar - rel.
13,00 Videoclipuri
15,00 Adela - f. rel.
16,35 Documentar
17,00 As Show - rel.
18,00 Documentar
18,30 Telejurnal
19,00 Germania astăzi - doc.
19,30 Concert
20,30 Film artistic
22,00 Loto. Joker. Pariul Trio
22,15 Jazz
23,10 Documentar - rel.
23,35 Știri. Sinteza zilei
23,50 Videoclipuri

BUDAPESTA 1

7,00 Matinal - desene animate; 9,10 TS - Fotbal CM; 9,30 Fotbal: Costa Rica-Brazilia; 12,00 Fotbal: Turcia-China; 13,45 Știri; 14,30 Fotbal: Mexic-Italia; 17,30 Fotbal CM - Ecuador-Croația; 19,00 Știri; 19,15 Poveste; **19,30 Serial distractiv Ungaria, 1978**; 20,30 Știri, meteo, sport; 21,05 Fotbal CM - partidele zilei; 21,40 Partida zilei; 23,25 Actual; 23,45 Știri; 23,50 Cultura; 0,00 Plus 1 - em. culturală; 0,50 Cronică carpatică

RTL KLUB

7,30 Matinal; 10,00 Clubul reţetelor; **10,10 Julieta - Labirintul pașiunii** - s.; 10,40 Teleparti - concurs TV; 11,05 Top Shop; 11,40 Teleparti; 12,05 Top Shop; 12,35 La prânz - mag. informativ; 14,10 Teleparti - conc. tv. **15,00 Vacanțele iubirii** - s. av. F; 16,00 Concurs TV; 16,05 Clubul reţetelor; **16,15 Milagros** - s.; 16,45 Concurs telefonic; **16,50 Pasiuni sălbatice** - s.; 17,15 Trebuie o echipă! 18,10 Monika - show; 19,00 Mag. vedetelor; 19,30 Știri; 19,55 Fii si tu milionar! - conc.; 20,25 Focus; **20,55 Între prieteni** - s.; **21,25 Ploaie de aur în Yucca** - comed. Italia; **23,10 C-16 - Superagenții** - s. acț. SUA, ep. 1; 0,05 Mag. cinematografic; 0,30 Știri; 0,50 Multimedia magazin; 1,20 Focus

VĂ RECOMANDĂM

Pro TV, ora 20,00 Joc diabolic - thriller

Este o lume a femeilor, o lume în care fiecare vrea să-și depășească condiția și vrea să demonstreze că a fi femeie nu este un handicap în calea succesului. Însă această ambiție de a demola prejudecăți și limite se poate transforma în pericol.

Orbită de ambiție, o femeie care ocupă funcția de director executiv la o firmă de relații publice reușește să intre fără să vrea într-o adevărată conspirație. Dorind să atingă lucruri și senzații intangibile, femeia de succes, se trezește prinsă în niște planuri periculoase și prea puțin ortodoxe. Când își dă seama că situația o depășește, tot ce-și dorește este să scape din acest plan diabolic, dar e prea târziu.

Redacția Adevărul nu își asumă răspunderea pentru modificările ulterioare intervenite în programele Radio - TV

OTV

6,00 S-a întâmplat aseară
7,00 Zori de zi
10,15 La hanul lu' nea Mărin
10,30 Contați pe noi, contați pe OTV!
13,00 Caleidoscop zodiacal
14,00 24 de ore
16,00 Încotro?
16,30 24 de ore
17,30 Info pescar
18,00 Condurățeanu întreabă
19,00 24 de ore
21,00 Dan Diaconescu Direct
23,00 Vieți și destine
23,30 Cercul vrăjitoarelor
0,00 Vot

B1 TV

7,00 Espresso - emisiune matinală
10,00 Prințul din Bel Air - s.
11,00 Vară eternă - s.
12,00 Știrile de prânz
12,30 Nașul - talk-show - rel.
13,30 La Strada - rel.
14,00 Fan X
15,00 Star Trek - s., rel.
16,30 Familia Simpson - s., rel.
17,00 Prințul din Bel Air - s.
18,00 Știrile Bucureștilor
18,30 La Strada
19,00 Report. Concurs
19,30 Familia Simpson - s.
20,00 Știrile naționale
20,50 Sport. Mondial special
21,00 Legea celebrității
22,00 Enterprise - s.
23,00 Ediția de noapte
23,30 Star Trek - s.
1,00 Ediția de noapte - rel.

TV ACASĂ

7,45 La casa de vis - rel.
8,15 Povești adevărate - rel.
9,00 Maria Belen - s., rel.
10,15 Sânge din sângele meu - s.
(●) 11,15 De 3 x femeie - rel.
12,15 Dragoste și putere - s., rel.
12,45 Salomé - s. rel.
13,45 Micuțele doamne - s.
15,00 Muzica de Acasă
15,15 Căsuța poveștilor
15,30 Dreptul la viață - s.
16,30 Maria Belen - s.
17,30 Vei fi a mea, Paloma!- s.
18,30 Betty cea urâtă - primul episod
19,30 Povești adevărate * Vremea de acasă
20,00 Taina din adâncuri - s.
* Vremea de acasă
22,00 Salomé - s.
22,55 Dragoste și putere - s.
23,25 Povești adevărate - rel.
* Vremea de acasă
0,00 Betty cea urâtă - s., rel.
0,50 Petrecerea - rel.
2,45 Acasă la români - rel.

HBO

8,00 Sexe opuse - comedie, SF, SUA, 1998
9,40 Un loc îndepărtat - aventuri, SUA, 1993
11,25 Tommy și Michael - dramă, SUA, 1999
13,00 O femeie sclipitoare - dramă, SUA, 1999
14,30 Coyote Ugly - comedie romantică, SUA, 2000
16,10 Ultimul dans - dramă, SUA, 1999
17,55 Pasiune și trădare - dramă, SUA, 1999
19,30 Cinema, cinema, cinema
20,00 Notting Hill - comedie romantică, Marea Britanie/SUA, 1999
22,05 Trișorii - dramă, SUA, 2000
23,50 Ghost Dog: Calea samuraiului - acțiune, SUA, 2000
1,50 Tinerețe furată - dramă, SUA, 1999
4,00 Lilieci - horror, SUA, 1999
5,30 Cinema, cinema, cinema

TV RCS

8,30 Cafeaua de dimineață
9,30 Desene animate
10,00 Videoclipuri
10,15 Preciosa - s
11,00 Știri RCS - rel.
11,45 Adrenalina - emis. informativă, rel.
12,45 Videoclipuri
13,00 Animalele fraților Kratts - doc.
13,30 Căile ferate britanice - doc.
14,00 Știri RCS 2 - rel.
14,35 Ecoul străzii - rel.
15,05 Preciosa - s.
15,50 Copilul de pe lac - film
17,15 Emisiunea în limba maghiară
18,15 Știri RCS
19,00 Videoclipuri
19,10 Dansând sub cerul liber - film
20,40 Videoclip
20,50 Aventurierii - doc.
21,20 Videoclipuri
21,30 Hit Squad - comedie
22,00 Știri RCS 2
22,35 Frontiera - live
(▲) 24,05 Erotica

TV 2

6,50 Matineu; **10,00 Visători îndrăgostiți - s.**; **10,45 Rosalinda** - s.; 11,10 Gură de copil - em. F. Sandor; 11,40 Ofertă directă; 12;40 Noi maghiarii; **12,45 Riviera** - s.; 13,30 Elefantul african - doc.; **15,30 A iubi până la pornire** - s.; **16,00 Prieteni și iubiri** - s.; **17,00 Lucecita** - s.; 18,00 Claudia - show; 19,00 Activ; 19,30 Fapte; **20,05 Buni prieteni - s.**; **20,30 Ediție matinală** - s. SUA; **21,30 Lupta pentru bombardierul invizibil** - acț., SUA; 23,25 Bună seara; **0,05 Camera de gardă nr. 13** - thriller, SUA, 1976; 1,45 Activ; 2,15 Noi, maghiarii

DUNA TV

6,30 Matinal; 9,40 Artă populară decorativă; 10,00 Mesajul a 900 de ani - doc.; 10,40 Mag. economic; **11,10 Păr roșu, ochi ca marea** - s.; 12,50 Știri; 13,10 Cercul gospodarilor; 13,25 De ce?; 13,55 Documentar; **14,25 Geograf îndrăgostit** - s.; 14,55 Portret; **15,25 Turiști spațiali** - s.; 16,20 Istoria filmului maghiar; 17,20 Comorile științei; 18,00 Calendar - mag.; 19,00 Jurnal; 19,30 Poveste; 20,00 Calendarium; **21,00 Păr roșu, ochi verzi** - s.; 22,35 Film animație; 22,45 Știri; **23,05 Procesul de la Nürnberg** - f. istoric, SUA, 1961

PRO 7

7,50 Taff - mag.; **8,45 Cine-i șeful?** - s. SUA, 1985; **9,15 Fam. Bundy** - s.; **9,45 Chaos City** - s.; 10,15 Fort Boyard - conc.; 11,10 Desert Forges; **12,05 Chaos City** - s.; **12,35 Roseanne** - s.; 13,05 Talkshow; 14,00 Sam - magazin; 15,00 Talk-show-uri; 18,00 Taff - magazin; **19,00 Prietenii** - s.; **19,30 Sabrina** - s.; **20,00 Simpsonii** - s.; 20,30 Galileo - mag.; 20,55 Știri; **21,15 Viteză fatală** - acț., SUA, Canada, 1999 cu Robert Urich; **23,15 Operațiunea Delta Force 3** - acț., SUA, 1998; **1,00 Silueta** - thriller, SUA

TV 5

10,05 Zig Zag Café; 11,00 Jurnal TV5; **11,15 Marie Franson** - s.; 13,05 Gros plan; 13,30 Jurnal France 3; 14,05 Fax culture; 15,00 Jurnal; **15,15 Marie Franson** -s.; 17,00 Jurnal TV5; 17,20 Invitat TV5; 17,30 Mediterraneo; 18,00 Info TV5; 18,05 Piramida; 18,30 Întrebări pentru un campion; **19,15 Marie Franson** -s.; 21,00 Jurnal Belgia; 21,30 Jurnal France 2; 22,05 Magazin; 23,00 Jurnal TV5; 23,15 Întrebări pentru campion - ediție specială; 1,30 Jurnal Elveția

EUROSPORT

9,30 Tenis-French Open; 10,30 Motosport; 11,00 Motosport; 11,30 Fotbal - lupta pentru CM '78; 11,45 Istoria campionatului mondial; 12,45 Fotbal: Argentina - Anglia (CM '86); 14,00 Tenis - French Open, semifinala, direct; 21,00 Tenis; 22,00 Tenis - French Open - Paris, selecțiuni din 12 zile; 23,00 Fotbal - echipe; 0,00 Știri; 0,15 Fotbal - Istoria CM; 1,15 Fotbal - orașele CM.

VĂ RECOMANDĂM

ANTENA 1 -19,50 Efecte secundare - thriller, SUA, 1991

Bill Chrushank își pierde un braț în urma unui accident de mașină. Din fericire, apare posibilitatea unui transplant, astfel că eroul primește o mână nouă. Numai că, treptat, comportamentul lui se schimbă. Bill posedă o forță ciudată, care îl împinge să facă lucruri nebănuite. În urma unor cercetări, el descoperă că brațul aparținuse unui criminal condamnat la moarte.

VĂ RECOMANDĂM

HBO - 20,00 Notting Hill - comedie romantică, Marea Britanie/SUA, 1999

Poate o actriță celebră să aibă o relație cu un simplu vânzător de cărți? În realitate, probabil că răspunsul ar fi nu, dar în „Notting Hill" acest lucru este posibil. William Tucker lucrează într-o librărie în care, într-o bună zi, intră faimoasa Anna Scott. Fără să aibe ifose, ea îl cucerește imediat pe William, iar întâlnirile lor vor fi tot mai dese, în ciuda bârfelor.

TVR 1

7,00 Ceasul deșteptător
8,00 Floare de colț
8,50 Necazuri de pușcoaică - s.
9,20 Fotbal: **Africa de Sud - Slovenia**, în grupa B la Cupa Mondială 2002 - Live
11,30 Info Mondial
11,50 Fotbal: **Italia - Croația**, în grupa G la Cupa Mondială 2002- Live
14,00 Jurnalul de prânz
14,20 Fotbal: **Brazilia - China**, în grupa C la Cupa Mondială 2002 - Live
16,30 Ora G
17,00 Teleenciclopedia
18,00 Fotbal: Meciul zilei de la CM 2002 - rel. În pauză: Top-Gol
20,00 Formula 1: Marele Premiu al Canadei. Calificări
21,00 Jurnal. Meteo. Sport
21,25 Agenda europeană
21,30 Info Mondial
21,40 Surprize, surprize
0,10 Clubul Cupei Mondiale
1,10 Fotbal: Cupa Mondială 2002 - rel.
2,45 Jurnal. Meteo
3,15 Info Mondial - rel.
3,25 Ora G - rel.
3,55 Profesioniștii - rel.
4,55 Corect! - rel.
5,10 Fotbal: Cupa Mondială 2002 - rel.

TVR 2

7,00 În mijlocul furtunii - s. rel.
7,50 Camera de gardă - rel.
8,20 Muzică populară
8,40 E dreptul tău! - rel.
9,05 Puls 2002 - rel.
9,35 Reforma la bani mărunți - rel.
10,10 Desene animate - rel.
11,00 Lumea lui Chit-Chit
11,45 Flipper și Lopaka - s.
12,10 Piatra magică - s.
12,40 Arta apărării
13,10 Arca lui Noe
13,40 Gândit în România
14,10 Planeta singuratică - Amsterdam
15,00 Știri
15,05 Bărbați, la cratiță!
16,25 Fețe
16,35 Andromeda - s.
17,20 Viața la 15 ani - s.
18,00 West Petrom - Dinamo (baschet masculin) - Finala Campionatului Național, live
20,00 Volei feminin: România - Ucraina în preliminariile Campionatului European
21,30 Bine, dragă! - s.
22,00 Știri
22,05 Cel ales - s.
(▲) 22,55 Despre viață și sex
23,40 Party in the Park - concert
(▲) 0,35 Experimentul Philadelphia 2 - f. rel.
2,02 Familia și legea - s. rel.
(▲) 3,05 Despre viață și sex - rel.
3,50 Volei - rel.

PRO TV

7,30 Desene animate
9,35 Lupul din campus - s.
10,00 Gașca din Malibu - s.
10,30 Promotor
11,00 Avancronică Raliul Greciei
11,30 Prizonier în lumea femeilor - s.
12,00 O altfel de lume (II)
12,30 Vărul din străinătate - s.
12,55 Știrile Pro TV
13,00 Katie Joplin - s.
(●) 13,30 Umbra îngerului - dramă, Canada, 1988
15,00 Buffy, spaima vampirilor - s.
(●) 15,00 Umbra îngerilor - dramă, Canada, 1988
16,30 Bucătăria lui Radu
17,00 Săptămâna nebunilor - aventuri, România, 1971
19,00 Știrile Pro TV
19,50 Fotbal la maxx. Cu Malonga Parfait
(●) 20,00 Batman și Robin - acțiune, SUA, 1997
(●) 22,30 Ally McBeal - s.
23,30 Marcă înregistrată
0,00 La limita imposibilului - ultimul episod
1,00 Cazul Kitty Dodds - dramă, SUA, 1993

ANTENA 1-TV ARAD

7,30 Divertisment
8,00 Știri TVA - rel.
8,30 Un început nou
9,00 Pastorul cel bun
9,30 Lumea mare a celor mici
10,00 Casa de piatră
10,30 Roata de rezervă
11,00 BIT
11,30 Medicul de gardă - emisiune medicală
12,30 Get Real - s.
13,30 V.I.P. - rel.
14,30 Vacanță cu crime și spioni - pol. SUA, 1987
16,15 Iarna bobocilor - comedie, România, 1977
18,00 Povești de alintat copiii
19,00 Observator
* Sport * Meteo
19,40 Săptămâna financiară
(●) 20,00 Prieten și dușman - acțiune, SUA, 1997
(●) 22,00 Deziluzii - thriller, SUA, 1991
0,00 Spectacolul merge mai departe - comedie muzicală, SUA, 1945
1,30 V.I.P. - s. rel.
3,30 Realitățile vieții - s.
4,30 BIT
5,00 Medicul de gardă - rel.
6,00 Fir întins - rel.
5,30 Roata de rezervă

PRIMA TV

7,00 Luna sălbatică - s., rel.
8,00 Desene animate
10,00 Să fii sănătos!
11,00 Sport Magazin
14,00 Motor
14,30 Exploziv
15,00 Filmul și televiziunea
15,30 Luna sălbatică - s.
16,30 M.A.S.H. - s.
17,00 Real TV
17,30 Camera de râs
18,00 Focus
19,00 Poliția în acțiune
20,00 O zi minunată - comedie romantică, SUA, 1996
(●) 22,00 Musca 2 - horror, Canada/SUA, 1989
0,00 M.A.S.H. - s., rel.
0,30 Film erotic
2,00 Focus

DISCOVERY

10,00 Aventuri la pescuit cu Rex Hunt
10,25 Copiii și Discovery - 2 ep.
11,20 Contacte extreme
11,50 Nașterea unei mașini
12,15 Aventurile lui Jeff Corwin
13,10 Vânătorul de crocodili
14,05 În sălbăticie
15,00 Soarele nostru secret
16,00 Medicină alternativă
16,30 Totul despre creier
17,30 Dosarele fitness
18,00 Arme de război
19,00 Câmpuri de bătălie
20,00 Acoliții lui Hitler
21,00 Construcții din fiare vechi
22,00 Mistere
23,00 Cold Case Squad
0,00 Criminaliștii
1,00 Medici detectivi
1,30 Muzeul Negru
2,00 Viață și moarte la Spitalul de Urgență
3,00 Naufragii și salvări

ANIMAL PLANET

8,00 Câini utilitari
9,00 Ham! E o viață de câine
10,00 Animale legendare
11,00 Animale în război
12,00 Shark Gordon
13,00 Aventurile vasului Quest
14,00 Contact extrem
15,00 Animalele lui Aspinall
16,00 Spectacolul al animalelor
17,00 La Zoo
18,00 Câini utilitari
19,00 Ham! E o viață de câine
20,00 Animale legendare
21,00 Animale în război
22,00 Musafiri nepoftiți
22,30 Vandali drăguți
23,00 Animale de pradă
0,00 În flagrant delict
1,00 Aeroportul animalelor
1,30 Nordul sălbatic
2,00 Câini utilitari
3,00 Ham! E o viață de câine
4,00 Animale legendare
5,00 Animale în război
6,00 Shark Gordon

TELE 7 ABC

7,35 Știri
7,50 Videoclipuri
11,00 Documentar - rel.
12,00 Cântece populare - rel.
12,30 Cinetour
13,00 Sport 7
13,30 Melodii, melodii
14,00 Rămânerea - f. rel.
15,30 Documentar
16,00 Club ABC
17,00 Videoclipuri
17,30 Cinetour - rel.
18,00 Germania în direct - doc.
18,30 Telejurnal
19,00 Documentar
19,30 Concert de muzică populară
20,30 Sania albastră - dramă, România, 1984
22,05 Cinetour - rel.
22,35 Club ABC - rel.
23,30 Știri. Sinteza zilei
23,45 Videoclipuri

BUDAPESTA 1

6,42 Gânduri matinale; 6,45 Lumea satului; 7,00 Matinal; **8,30 Alix** - s. d.a.; 8,55 Religie; 9,05 CM de fotbal; 9,30 Fotbal: Africa de sud - Slovenia; 12,00 Italia-Croația, aprox. 12,50 Știri; 14,30 Fotbal: Brazilia-China; 16,30 Circulație rutieră - mag.; 16,50 Să discutăm despre viitor; 17,40 Aniversare artistă; 18,35 MTV la 45 de ani - Și tu ce știi?; 19,30 Luxor - concurs TV; 20,30 Știri; 21,05 Noi anotimpuri capricioase - em. distr.; 22,00 TS - CM de fotbal; 22,05 Rezumatul partidelor; 22,35 Partida zilei; 0,25 **Neamul** - f. Franța, 1998

RTL KLUB

7,30 Religia; 8,00 Clubul copiilor - d. a. ; 10,45 Desene animate Disney; **11,30 Al doilea sărut** - s. Franța; **12,30 Nikki - s. distr.**; 12,55 Concurs telefonic; 13,00 Știri; 13,10 Automania - mag.; **13,40 Mike Hammer** - s. pol. SUA; **14,35 Kung Fu** - s.; 15,25 Top of the Tops; **15,55 Între prieteni** - s.; **18,15 Melrose Place** - s .; **19,05 Mr. Bean** - s.; 19,30 Știrile; 19,50 Formula 1 MP al Canadei - Montreal; **21,00 American Ninja 4** - acț. SUA; 22,55 Heti Hetes - talk-show distractiv; 0,05 Știri; **0,25 Stephen King - Furtuna secolului** - s. SUA; 2,05 Modă

VĂ RECOMANDĂM

PRO TV - 13,30
Umbra îngerului - dramă, Canada, 1988

O frumoasă cercetătoare nimerește în mașina unui taximetrist cam ciudat. Din vorbă în vorbă, acesta află că femeia are nevoie disperată de bani pentru a-și continua experimentele. Și cum el este în realitate foarte bogat, îi oferă banii respectivi. Recunoscătoare, ea începe să-l privească cu alți ochi și povestea de dragoste e gata.

ABONEAZĂ-TE LA ADEVĂRUL

OTV

6,00 S-a întâmplat aseară
7,00 Zori de zi
10,15 La hanul lu' nea Mărin. Muzică populară
10,30 Contați pe noi, contați pe OTV!
13,00 Caleidoscop zodiacal
14,00 24 de ore
16,00 Încotro?
17,30 Pe drumul succesului
18,00 Condurăteanu întreabă
19,00 24 de ore
21,00 Dan Diaconescu Direct
23,00 Vieți și destine
0,00 Vot

B1 TV

7,00 Espresso
10,00 Prințul din Bel Air - s. rel.
11,00 Vară eternă - s.
12,00 Știrile de prânz
12,30 Nașul - rel.
13,30 La Strada - rel.
14,00 Brigada specială - rel.
14,30 Paranormal - rel.
15,00 Pe urmele ucigașului - f. rel.
16,30 Familia Simpson - s. rel.
17,00 Prințul din Bel Air - s.
18,00 Știrile Bucureștilor
18,30 La Strada
19,00 Report
19,30 Familia Simpson - s.
20,00 Știrile naționale
20,50 Sport. Mondial special
21,00 Legea celebrității
22,00 Nașul. Talk-show
23,00 Ediția de noapte
23,30 Jackie - biografic, SUA, 1993. Partea a doua
1,00 Ediția de noapte - rel.
1,30 Fox News

TV ACASĂ

7,15 Vei fi a mea Paloma! - s. rel.
8,15 Povestiri adevărate - rel.
9,00 Maria Belen - s. rel.
* Căsuța poveștilor
10,15 Sânge din sângele meu - s.
(I) 11,15 De 3 x femeie - rel.
12,15 Dragoste și putere - s. rel.
12,45 Salome - s. rel.
13,40 Micuțele doamne - s.
15,00 Muzica de acasă
15,15 Căsuța poveștilor - desene animate
15,30 Dreptul la viață
16,30 Maria Belen - s.
(I) 17,30 Vei fi a mea, Paloma! - s.
18,30 Betty cea urâtă - s.
19,30 Povestiri adevărate
* Vremea de acasă
20,00 Taina din adâncuri - s.
* Vremea de acasă
(I) 21,00 De 3 x femeie
22,00 Salome - s.
22,55 Dragoste și putere - s.
23,25 Povestiri adevărate - rel.
0,00 Betty cea urâtă - s. rel.
0,45 Dreptul la viață - s. rel.
(●) 1,30 De 3 x femeie - rel.
2,30 Muzica de acasă, muzica nopții
3,15 Acasă la ... cu Ruxandra Săraru - rel
3,45 Acasă la români, cântămi, lăutare! - rel.
5,45 Taina din adâncuri - s. rel.

HBO

8,00 O fată minunată - comedie romantică, SUA, 1999
9,35 O chelneriță norocoasă - dramă, SUA, 2000
11,10 Fata de pe pod - dramă, Franța, 2000
12,40 Arme și traume - comedie, SUA, 2000
14,25 Amintiri dureroase - dramă, SUA, 1999
15,55 Ghost Dog: Calea samuraiului - dramă, SUA, 2000
17,50 Jucătorii - scurt metraj
18,10 Trișorii - dramă, SUA, 2000
20,00 Inamicul statului - thriller, SUA, 1998
22,15 A noua poartă - horror, Spani/Franța/SUA, 1999
0,25 Anatomie - horror, Germania, 2000

TV RCS

8,30 Cafeaua de dimineață
9,30 Desene animate
10,00 Videoclipuri
10,15 Preciosa - s.
11,00 Știrile RCS - rel.
11,45 Atitudini - informativ - rel.
13,15 Animalele fraților Kratts - doc.
13,45 Videoclipuri
14,00 Știrile RCS 2 - rel.
14,35 Convietuiri - rel.
15,05 Ani de glorie 2 - film
16,30 Căile ferate britanice - doc.
17,00 Preciosa - s.
17,45 O altfel de lume - rel.
18,15 Știrile RCS 1
19,00 Aventurile lui Huck - desene animate
19,30 Hit Squad - comedie
19,50 Videoclipuri
20,00 O oră cu Dani Dascălu
21,00 Provocările naturii - doc.
21,30 Videoclipuri
21,40 Aventurierii - doc.
22,00 Știrile RCS 2
22,35 Iadul pe pământ - film
(■) 24,00 Erotica

TV 2

6,50 Ediție matinală; 7,00 Călătorie Gastronomică; 7,30 Matinal; **10,00 Prieteni și iubiri** - s.; **10,30 A iubi până la pornire** - s.; **11,00 Rosalinda** - s.; **11,30 Sonadora** - s.; 12,10 Noi, maghiarii; 12,15 Ofertă directă; **13,00 Riviera** - s.; **13,30 Predicatorul ciudat** - comed., SUA, 1992; 15,30 Concurs telefonic; **16,00 Indiana Jones jr.** - s.; **17,00 Inimi pârjolite** - s.; 18,00 Claudia - show; 19,00 Activ - magazin; 19,30 Fapte - mag. **20,10 Buni prieteni** - s.; **20,35 Walker** - s. acț. SUA, 2001; **21,35 Instinct criminal** - f. acț. IT, 2001; **23,25 Comandoul deosebit** - f. acț., SUA-Canada, 1997; 0,25 Bună seara, Ungaria; 1,10 Spitalul de copii - doc. Ungaria; 2,10 Mobil party - rep.

DUNA TV

6,30 Dimineața; 9,40 Documentar; 10,25 Ținuturi; 10,55 Dansuri latino-americane; 11,45 Ungaria privată - doc.; 12,50 Știri; 13,10 Cercul fermierilor; 13,25 Biserica vie; 13,55 Ținutul; 14,25 Roman oglindă; **15,10 Direcția: viitorul** - s.; 16,00 Galerie istorică; 17,05 Desene animate; **17,30 Ura, ne mutăm la țară** - f. Anglia; **18,00 Hallo, hallo** - s.; 18,30 Secretele cosmosului; 18,40 Tragedia omului - s.d.a.; 19,00 Știri; 19,30 Basm; **20,05 Tom Dick, Harriet** - s.; 20,30 Mag. economic; **21,00 Un strop de miere** - dramă, Anglia, 1961; 22,45 Știri; 23,05 Institutul de maghiaristică; 23,45 Club@dunatv.hu; 0,15 Concert mediawave; 1,10 Jurnal cultural

PRO 7

7,35 Taff; **8,30 Cine-i șeful** - s.; **9,00 Bundy** - s.; **9,30 Chaos City** - s.; **10,00 Căsătorește-te cu mine** - comed. Germ., 1999; **12,05 Chaos City** - s.; **12,30 Roseanne** - s.; 13,00 Andreas. Talk-show; 14,00 SAM. Magazin; 15,00 Arabella. Talk-show; 16,00 Schlegl. Talk-show; 17,00 Clip-Mix; 18,00 Taff. Magazin; **19,00 Friends** - s.; **19,30 Sabrina** - s.; 20,00 Desene animate; 20,30 Galileo; 20,55 Știri; 21,15 CM total; **22,15 Detroit Rock City** - comed., SUA, 1999; 0,05 Pro 7 Reportaje - Cultul mașinilor decapotabile; **1,55 Nopți intime** - SUA, 1998

TV 5

10,05 Zig Zag Café; 11,00 Jurnal TV 5; **11,15 Crime în serie** - s.; 13,05 Magazin cultural; 13,30 Jurnal France 3; 14,05 Timpul prezent; 15,00 Jurnal TV 5; **15,15 Crime în serie** - s.; 17,00 Jurnal TV 5; 17,30 Harlem pe Sena; 18,05 Piramida; 18,30 Întrebări pentru un campion; **19,15 Crime în serie** - s.; 21,00 Jurnal RTBF; 22,05 Magazin; 23,00 Jurnal TV 5; **23,15 Castelul** - s.; 1,00 Jurnal; 1,30 Soir 3; 1,50 Canada azi; **2,05 Castelul** - s. rel.; 4,05 Fax culture

EUROSPORT

9,30 Tenis; 10,30 Motorsport; 11,00 Ciclism - montan; **11,30 Echitație - Modena; 12,30 Fotbal - Nigeria-Spania (1998); 13,30 Fotbal; 13,45 Fotbal** - portret **Elias Figueroa; 14,30 Superbike CM; 15,00 Tenis - ATP Queens; 19,30 Superbike MC; 20,00 Fotbal; 21,00 Yachting; 22,00 Golf; 23,00 Fotbal magazin; 0,00 Știri; 0,15 Fotbal CM - clasice Brazilia-Italia (1970, 1982) 1,15 Fotbal, stadioanele CM; 1,30 Fotbal - echipe**

VĂ RECOMANDĂM

Pro Tv, ora 20,00 Cursă diabolică - acțiune

Un obișnuit șofer de taxi din Las Vegas trece, la scurt interval de timp, prin două situații ieșite din comun, una „rece", una „caldă". Prima se referă la faptul că, din senin, clientul pe care îl luase este ucis cu bestialitate de un necunoscut. A doua situație, cea „caldă", se referă la ... geanta cu bani pe care o găsește șoferul nostru lângă victimă. Și nu este vorba de nici o exagerare când am spus „geanta cu bani", deoarece șoferul numără un milion de dolari, sumă care a fost furată, conform aparențelor, de la persoane importante în lumea interlopă.

VĂ RECOMANDĂM

HBO, ora 20,00 Inamicul statului - thriller

Filmul prezintă povestea lui Robert Clayton Dean, tată și soț devotat, un avocat de succes. Într-o bună zi, fără a-și da seama, Sean intră în posesia unei casete video pe care este înregistrată asasinarea recentă a unui senator american, asasinare pusă la cale de unul dintre oficialii corupți ai Agenției de Securitate Națională, Thomas Reynolds. Bineînțeles, din acest moment, Dean se află în pericol de moarte, căci Reynolds vrea să-și „asigure spatele".

TVR 1

7,00 Jurnalul de dimineață
7,30 Strict necesar. Magazin matinal
8,30 Pasiuni - s. rel.
9,20 Fotbal: **Suedia-Argentina**: grupa F
11,30 Info Mondial
11,50 Fotbal: **Nigeria-Anglia**: grupa F
14,00 Jurnalul de prânz
14,20 Fotbal: **Africa de Sud-Spania**: grupa B
16,30 Panorama
17,00 Dor
17,15 Pasiuni - s.
18,00 Fotbal: **Slovenia-Paraguay**: Grupa B
20,00 Jurnal. Meteo
20,35 Info Mondial
20,45 Teatrul Național de TV prezintă: **Năpasta** de I.L. Caragiale. Prima parte
21,45 Euroatlantica
22,45 Profesioniștii. Cu Eugenia Vodă
23,45 Jurnalul de noapte
0,00 Ciubul Cupei Mondiale
1,00 Fotbal: Cupa Mondială 2002 - rel.
2,40 Jurnal - rel.
3,15 Info Mondial - rel.
3,25 20,45 Teatrul Național de TV prezintă: **Năpasta** de I.L. Caragiale - rel.
4,20 Euroatlantica - rel.
5,20 Fotbal: Cupa Mondială 2002 - rel.

TVR 2

7,00 În mijlocul furtunii - s. rel.
7,50 Tată, am încurcat-o - s. rel.
8,15 Desene animate - rel.
9,30 Călătoria lui Allen Strange - s.
10,00 Știri
10,05 Diminețile unui bărbat cuminte
11,10 Paradisul de lângă noi - rel.
11,40 Camera de gardă - rel.
12,15 Bărbați, la cratiță - rel.
13,35 E dreptul tău! - rel.
14,00 Desene animate
15,15 Știri
15,20 Toți, împreună
16,05 Scară cerească
17,05 Călătorind prin țară
17,35 Mit și istorie
18,00 Știri regionale
18,20 Campionatul Mondial de Fotbal
18,30 Grădina tranziției
19,00 Muzică populară
19,40 Banatica (emisiune în limba maghiară)
(●) 20,00 Autopsii. Documentar
21,00 Zona crepusculară - s.
(!) 21,30 Zile fericite - dramă, Rusia, 1991
23,00 Clepsidra cu imagini
23,30 Știri
23,35 Autopsii - rel.
0,30 Televiziunea, dragostea mea! - rel.
1,30 Tradiții - rel.
2,00 Atlas - rel.
23,30 Veni, video, vici! - rel.
2,45 Clepsidra cu imagini - rel.

PRO TV

7,00 Teo - rel.
8,00 Știrile Pro TV - Ziarul dimineții tale
9,15 Tânăr și neliniștit - s. rel.
* Ro - rel.
* X și Zero - rel.
10,15 ProMotor - rel.
10,45 Bucătăria lui Radu - rel.
(●) 11,30 Familia Bundy - s. rel.
(●) 12,00 Profiler, psihologia crimei - s. rel.
12,55 Știrile Pro TV
(●) 13,00 Detectiv în Orașul Îngerilor - s.
(●) 14,00 Cleopatra - f. rel. Prima parte
16,00 Tânăr și neliniștit - s.
17,00 Știrile Pro TV
17,40 Europa pur și simplu delicioasă
17,45 Teo
19,00 Știrile Pro TV
* Sport
* Vremea
(●) 20,00 Cursă diabolică - acțiune, SUA, 1994
22,00 Știrile Pro TV
(●) 22,30 Familia Bundy - s.
22,55 .Ro. Informații despre Internet
(●) 23,00 Răpirea - dramă, SUA, 1987
1,00 Știrile Pro TV
* X și Zero
* Omul care aduce cartea
* Pro Tv te ascultă ce vezi
(●) 1,15 Profiler, psihologia crimei - s.
(●) 2,00 Cleopatra - dramă, romantic, SUA, 1999 (II)

ANTENA 1-TV ARAD

7,00 Observator
* Sport
8,00 Cafeaua cu sare
9,00 Știri TVA - rel.
9,30 Divertisment
10,00 Soledad - s. rel.
11,00 Te voi iubi mereu - s.
13,00 Știrile amiezii
13,15 Detectivii Hart - s.
14,00 Din dragoste - rel.
16,00 Emisiune în limba bulgară
16,30 Publicitate, Promo
16,45 Știri TVA
17,20 Soledad - s.
19,00 Observator
* Sport
* Meteo
(●) 20,00 I. Q. - comed. romantică, SUA, 1994
21,57 Publicitate, Promo
22,00 Observator
22,15 Știri TVA
22,30 Marius Tucă Show
23,30 Amprenta morții - thriller, SUA, 1995
1,30 REVIZIE TEHNICĂ

PRIMA TV

7,00 Luna sălbatică - s. rel.
8,00 Zid
12,55 Clip Art
13,00 Copiii spun lucruri trăznite - rel.
14,00 Desene animate
14,30 Camera de gardă - rel.
15,30 Luna sălbatică - s.
16,30 M.A.S.H. - s.
17,00 Real TV
17,30 Camera de râs
18,00 Focus
19,00 Prietene și rivale - s.
20,00 Cronica cârcotașilor
21,00 Petrecerea burlacilor - comedie, SUA, 1984
23,00 Focus Plus
23,45 M.A.S.H. - s. rel.
0,15 Camera de râs - rel.
0,45 Real TV - rel.
1,15 Clip Art - rel.
1,20 Focus Plus - rel.

DISCOVERY

10,00 Aventuri la pescuit cu Rex Hunt
10,25 Lucrări din lemn
10,55 Aventuri culinare cu Greg și Max în Canada
11,20 Căutările lui Nick: Anaconda
11,50 Renașterea unei mașini
12,15 Nebun după babuini
13,10 A fi în formă
14,05 Acasă la T-Rex
15,00 Arta supraviețuirii
16,00 Mari conducători
17,00 Rătăcit în pădure
17,30 Kingsbury Square
18,00 Aventuri la pescuit cu Rex Hunt
18,30 Clubul de pescuit Buena Vista
19,00 Echipa timpului
20,00 Armele animalelor
21,00 Căutările lui Nick
21,30 Renașterea unei mașini
22,00 Incendii
23,00 Structuri ingenioase
0,00 Secretele CIA
1,00 Aparate de zbor
2,00 Echipa timpului: Islay
3,00 Submarine militare

ANIMAL PLANET

8,00 Povești cu maimuțe
8,30 Pet Project
9,00 Parcul maimuțelor
9,30 Salvați animalele!
10,00 Salvați și salvatori
10,30 S.O.S. animalele!
11,00 Rase de câini
12,00 Acvanauții
12,30 Aventurile vânătorului de crocodili
13,00 Aventurile lui O'Shea
13,30 Parcul maimuțelor
14,00 Pet Project
14,30 Sălbăticiuni
15,00 Adaptat pentru sălbăticie
16,00 Ghici cine cârâie
16,30 Rase de câini
17,30 Veterinari în soare
18,30 Salvați animalele
19,00 Salvați și salvatori
19,30 S.O.S. animalele!
20,00 Lupii mărilor
21,00 O lume a naturii
22,00 Acvanauții
22,30 Aventurile vânătorului de crocodili
23,00 Aventurile lui O'Shea
23,30 Secția animalelor
0,00 Australia ncîmblânzită
1,00 Urgențe veterinare
2,00 Sălbăticiuni
2,30 Pet Project
3,00 Parcul maimuțelor

TELE 7 ABC

7,35 Știri
7,50 Videoclipuri
11,00 Tentații - rel.
12,00 Documentar - rel.
13,00 Videoclipuri
15,00 Film artistic - rel.
16,30 Documentar
17,00 Reportaj 7 abc - rel.
18,00 Germania astăzi. Documentar
18,30 Telejurnal
19,00 Destinația: Germania - doc.
19,30 As Show - rel.
20,30 Adela - dramă, România, 1985
22,00 Concert simfonic
23,00 Documentar - rel.
23,30 Știri. Sinteza zilei
23,45 Videoclipuri

BUDAPESTA 1

6,42 Matinal; 6,45 Lumea satului; 7,00 Matinal; 9,10 TS - Fotbal CM; 9,30 Fotbal: **Nigeria-Anglia**; 12,00 Fotbal: **Suedia-Argentina**; 13,45 Știri; 14,30 Fotbal: **Africa de Sud-Spania**; 17,00 Fotbal: **Slovenia-Paraguay**; 17,45 Fotografii din sec. XX; 19,00 Știri; 19,10 Poveste; **19,35 Serial distr. Ungaria 1978**; 20,30 Știri, sport; 21,05 T.S. fotbal CM. Partidele zilei; 21,40 Partida zilei; 23,25 Actual; 23,45 Știri; 23,50 Cultura; **0,00 A urla de fericire** - comed. SUA, 1998; 2,15 Cronică carpatică

RTL KLUB

7,30 Matinal; **10,00 Clubul rețetelor; 10,10 Labirintul pasiunii** - s.; **10,40 Teleparti; 11,05 Top Shop; 11,40 Teleparti; 12,05 Top Shop**; 12,35 **La amiază**; 14,10 **Teleparti**; **15,00 Vacanțele verii** - s.; **16,15 Milagros** - s.; 16,45 Doar un cuvânt; **16,50 Pasiuni sălbatice** - s.; 17,15 **Trebuie o echipă!** 18,10 Monika - talk; 19,00 Întâlniri; 19,30 Știri; 19,55 Fii și tu milionar - concurs TV; 20,25 Focus; **20,55 Între prieteni** - s.; **21,25 În mâna răpitorilor** - f. act. SUA; **23,10 Michael Haynes** - s.; 0,00 Știri; 0,20 Antena - mag. Euro-Atlantic; **0,50 Hype** - s.; 1,15 Focus

VĂ RECOMANDĂM

Prima TV, ora 21,00 Petrecerea burlacilor - comedie

Când bogata și fermecătoarea Debbie Thompson și-a anunțat familia se va căsătorie cu Rick Gasko, un banal șofer de autobuz, s-a iscat un adevărat război. Cel mai înverșunat dintre toți este însă, tatăl fetei, domnul Thompson, el jurând să facă tot ce-i stă în putință pentru a-și împiedica fiica să ia un „coate goale" bun de nimic. Oricum, până una alta, nunta se apropie și, prietenii lui Rock organizează o petrecere a burlacilor cu tot tacâmul de rigoare, adică muzică, băutură din abundență și femei cu reputație îndoielnică. Toate ar fi bune și frumoase dacă nu ar intra în scenă un anume Cole Whittier, un burlac tânăr și chipeș, agățat de domnul Thompson să-l scoată din „joc" pe Rick. Ce șanse de reușită are acesta și, mai ales, cum se vor descurca cei doi îndrăgostiți în a depăși obstacolele ivite?

ABONEAZĂ-TE LA ADEVĂRUL

OTV

7,00 Zori de zi
10,15 La hanul lu' nea Mărin. Muzică populară
11,00 Oglinda poveștilor
12,00 Clubul cascadorilor
13,00 Oglinzi și labirinturi
14,00 MegaSport
15,00 Abuzurile statului
16,30 Fabricat în România
17,00 Viața la superlativ
18,00 Condurățeanu întreabă
19,00 Tora Tora Tora
19,30 24 de ore
21,00 Dan Diaconescu - direct
21,30 Piersicile lui Florin
0,00 Schimbul trei

B1 TV

7,00 Fan X
9,00 Vară eternă - s. rel.
10,00 Întâlniri de credință
11,00 Prințul din Bel Air - s.
12,00 La limită
12,30 Star Trek - s.
14,00 Familia Simpson - s., rel.
14,30 Fan X
15,30 Riscurile meseriei - acțiune, SUA, 1993
17,00 Enterprise - s. rel.
18,00 Corso
19,00 Philly - s.
20,00 Știrile naționale
20,50 Sport. Mondial special
21,00 Mama copilului meu - damă, SUA, 1995
23,00 Resurrection Blvd. - s.
0,00 Știrile naționale - rel.

TV ACASĂ

7,45 Prințesa Tenko - s.
8,15 Povești adevărate - rel.
9,00 Ia-mă acasă! - rel.
9,30 Îngerașul - s.
11,45 Căsuța poveștilor
12,15 Dragoste și putere - s., rel.
12,45 Petrecerea - rel.
13,45 Micuțele doamne - s.
15,00 Muzica de Acasă
15,30 Din viață - reportaje explozive realizate de Ruxandra Săraru
(●) 16,00 Amor de cățel - s.
17,30 Vei fi a mea, Paloma! - s.
18,30 Nord și Sud - s.
19,30 Povești adevărate
20,00 Mariu - s.
20,50 Intrusa - s.
22,30 Iubire fără de păcat - s.
23,30 Jake și Grăsanul - s.
0,15 Povești adevărate - rel.
* Vremea de Acasă
(●) 0,45 Dansează cu mine - rel.
1,45 Muzica de Acasă, muzica nopții - rel.
2,30 Intrusa - s., rel.
4,10 Iubire fără de păcat - s. rel.

HBO

6,00 O fată minunată - comedie romantică, SUA, 1999
7,35 Sub acoperire - acțiune, SUA, 1999
9,10 A doua viață - comedie, Franța, 1999
10,50 Dosarele Y - s.
11,15 Doamna Caldicot și războiul verzei - dramă, Marea Britanie, 2000
13,05 Nuntă cu cântec - comedie, SUA, 1998
14,40 Arme și traume - comedie, SUA, 2000
16,20 Pururea tânăr - aventuri, SUA, 1992
20,00 Wonder Boys - comedie neagră SUA, 2000
21,45 Pasiune periculoasă - acțiune, SUA, 1998
23,45 Unde dai și unde crapă - comedie, SUA, 2000
1,25 Duminică, pierzi sau câștigi - dramă, SUA, 1999
4,00 Box: Lewis vs. Tyson

TV RCS

9,00 Desene animate
9,30 În apărarea copiilor - f.
11,00 Știrile RCS 1- rel.
11,45 Aventurierii - doc.
12,15 Preciosa - s.
13,00 Videoclipuri
13,10 Animalele fraților Kratts - s., doc.
13,40 Hit squad - comed.
14,00 Știri RCS - rel.
14,35 Dedicații muzicale
14,45 Frumusețe și stil
15,00 Frontiera live - rel.
16,30 O altfel de lume - divertisment
17,00 Preciosa - s.
17,45 Provocările naturii - doc.
18,15 Știri RCS 1
19,00 Mod de viață
19,40 Căile ferate britanice - doc.
20,00 Familia de 3 parale - divertisment
22,00 Știrile RCS 2
22,35 Ochii nopții - f.
(▲) 24,00 Erotica

TV 2

7,00 Rădăcini; 7,30 Matineu, desene animate; 9,45 Desene animate; **11,20 Tinerii** - s. distr. SUA; **11,45 Indiana Jones jr.** - s.; 12,45 Autotrend; 13,15 Lumea sălbatică - doc.; **14,10 Ferris Bueller** - s. distr. SUA; **14,40 Împreună** - s. distr. SUA-Canada; **15,05 De la 1 la 2** - s.; **15,35 Xena** - s.; **16,35 Super echipa** - s.; **17,35 Regina săbiilor** - s. av. coprod. 2000; **18,30 Îngerul autostrăzii** - s. SUA; 19,30 Fapte; 20,05 Vedete pop; **20,35 Am venit, am văzut, ne-am întors 2** - comed. FR., 1998; **23,00 Știu ce ai șoptit în noapte** - thriller/acțiune, SUA, 1998; **0,45 Povești de pe muntele lui Venus** - f. erotic, Australia, 1979; **2,30 Baywatch** - s.

DUNA TV

7,00 Matinal; 8,05 Emisiune pentru copii - d. a.; **8,40 Mavin calul dansator** - s.; **9,30 În sfârșit liber** - s.; 10,10 Em. de lb. maghiară; 10,20 Informatică; 10,50 Aula - jurnal tineri; 11,25 Ura! Am găsit; **12,00 Încurcă lume** - s. Italia, 1999; 12,50 Știri; 13,10 Mag. muzică populară; 13,40 În mâinile Domnului; 14,15 Merg pe stradă - doc.; 15,15 Pe urmele lui Christos; **15,45 Expediție** - s.; 16,35 Povestirile orașului - doc.; 17,00 Dunărea - doc.; **18,00 Magie** - s. Italia, 1998; 19,00 Știri; 19,30 Desene animate; 19,55 Mingea de aur - istoria fotbalului; **21,00 Păr roșu, ochi verzi** - s., 4/4; 22,35 Istoria SUA - doc.; 22,45 Știri; **23,05 Casino** - dramă, SUA, 1995; 1,55 Știri

PRO 7

8,05 Chaos City - s.; 8,30 Desene animate; **12,30 Vânătorii de fantome** - s.; **12,55 S Club 7 Miami** - s.; **13,25 Fete de bani gata** - s.; **13,50 Familia Bundy** - s.; **14,20 Cybill** - s.; **14,55 Jesse** - s.; **15,20 Prietenii tăi** - s.; **15,50 Will și Grace** - s.; **16,15 Cei mai frumoși ani** - s.; **17,10 Roswell** - s.; **18,00 Sabrina** - s.; **18,30 Malcolm** - s.; 19,00 Futurama - s.d.a; 19,30 Popclub; 20,00 Talk, talk; 20,25 Marte ori Venus?; 20,55 Știri; 21,10 Știri CM; **21,15 Contra timp** - thriller, SUA, 1995 cu Peter Strauss, Johnny Depp; **23,00 Wild Things** - erotic, SUA, 1998, Kevin Bacon; **1,05 Ritualul** - horror, 1997

TV 5

11,15 Magazin; 11,55 Descoperiri; 12,45 Imagini publicitare; 13,30 JT France 3; 14,05 Reflecții; 15,00 Jurnal TV5; 15,15 Documentar; 17,00 Jurnal TV5; 17,30 Sporturi Africa; 18,05 Piramida; 18,30 Întrebări pentru un campion; 19,00 Jurnal TV 5; 19,15 Rădăcini și aripi; 21,00 Jurnal Belgia; 21,30 JT France 2; 22,00 Uniunea liberă; 23,00 Jurnal TV5; 23,15 Trimis special; 1,00 Jurnal TSR; 1,30 Soir 3 Week-end; 1,45 Canada azi; 2,10 Toată lumea vorbește

EUROSPORT

9,30 Fotbal - CM - Italienii; 10,30 Fotbal magazin; 11,00 Fotbal CM - italienii; 12,00 Fotbal - portret Pele; 12,45 Fotbal - D. Zoff despre CM '82; 13,00 Fotbal mag.; 14,00 Fotbal; 14,30 Tenis - Paris - semifinala bărbați; 16,00 Tenis - French Open direct, finala direct; 19,00 Motosport - moto, superbike; 20,00 Moto cu atas; 21,00 Tenis - finala femei; 23,00 Fotbal - echipe; 0,00 Știri; 0,15 Fotbal - echipa Suediei; 1,15 Fotbal orașele CM

VĂ RECOMANDĂM

PRIMA TV - 20,00 O zi minunată - comedie romantică, SUA, 1996

Melanie și Jack, amândoi divorțați și cu câte un copil de îngrijit, se întâlnesc într-o zi agitată, ce are toate premisele să se încheie prost. Și totuși, întâlnirea lor e cel mai frumos lucru ce li se putea întâmpla.

VĂ RECOMANDĂM

HBO - 21,45 Pasiune periculoasă - acțiune, SUA, 1998

Jack Foley se îndeletnicește cu jefuirea băncilor și le-a dat bătăi de cap agenților FBI de nenumărate ori. Acum, deși se află în spatele gratiilor, plănuiește o dublă lovitură: evadarea sa și cel mai important jaf din „carieră". Lucrurile nu merg însă așa cum trebuie și Jack se trezește pe cap cu o polițistă încăpățânată, dar frumoasă.

TVR 1

7,00 Universul credinței
9,20 Fotbal: **Mexic - Ecuador**, în grupa G la Cupa Mondială 2002
11,30 Info Mondial
11,50 Fotbal: **Costa Rica - Turcia**, în grupa C la Cupa Mondială 2002
14,00 Jurnal de prânz
14,20 Fotbal: **Japonia - Rusia**, în grupa H la Cupa Mondială 2002
16,30 Bravo, bravissimo!
18,00 Fotbal: Meciul zilei la Cupa Mondială 2002 - rel.
În pauză: Top-gol
20,00 Formula 1: Marele Premiu al Canadei
22,00 Jurnal. Meteo. Sport
22,30 Info Mondial
22,40 Curat Caragiale! Parol!
22,45 Concert Smash Hits
23,50 Jurnalul de noapte
0,05 Clubul Cupei Mondiale
1,05 Bravo, bravissimo! - rel.
2,35 Jurnal - rel.
3,05 Info Mondial - rel.
4,15 Teleenciclopedia - rel.
5,15 Fotbal: Cupa Mondială 2002 - rel.

TVR 2

7,00 Gândit în România - rel.
7,30 Piatra magică - s. rel.
8,00 Flipper și Lopaka - s. rel.
8,30 Tradiții
9,00 Medalion de interpret
9,30 Ferma
10,30 Cronici votive
11,00 Prietenii lui Piticot
11,45 Flipper și Lopaka - s.
12,10 Piatra magică - s.
12,45 Wishbone - s.
13,15 Paradisul de lângă noi
13,45 Alcea cu ghimpi
14,05 Cangurii, chipuri în mulțime
15,00 Știri
(●) 15,05 Charlot boxer - comedie, SUA, 1915
15,35 Inventii
16,25 Videoclipuri
16,40 Andromeda - s.
17,25 Viața la 15 ani - s.
18,00 Din aproape în aproape
19,00 Miss Banat (II)
(●) 20,00 Prețul banilor - dramă, Italia, 1995 Franța
21,40 Bine, dragă! - s.
22,00 Știri
(●) 22,05 Sex și moarte - dramă, Marea Britanie, 1999
23,20 Alcea cu ghimpi - rel.
23,35 Planeta singuratică - rel.
0,25 Cangurii, chipuri în mulțime - rel.
1,15 Familia și legea - s. rel.
2,05 Cel ales - s. rel.

PRO TV

7,00 Desene animate
7,25 Omul de fier - d.a.
7,50 Sala de pedeapsă - d.a.
8,15 Invadarea Americii - d.a.
8,40 Zorro - s.
10,00 Lupul din campus - s.
10,30 Gasca din Malibu - s.
11,00 Rătăciți printre fete - s.
12,00 Profeții despre trecut cu Silviu Brucan
12,55 Știrile Pro TV
13,00 Duminica la ora 13,00 - talk show
15,00 Stăpâna cerului - dramă, SUA, 1997
17,00 Marcă înregistrată - rel.
17,45 Lanțul slăbiciunilor
19,00 Știrile Pro TV
* Sport * Vremea
(●) 20,00 Obsesia - acțiune, SUA, 1995
(●) 23,15 Teroare în serie - thriller, SUA, 1988
1,15 Duminica la ora 13,00 - rel.
3,00 Rătăciți printre fete - s. rel.
4,00 **Teroare în serie** - f. rel.
6,00 Profeți despre trecut - rel.

ANTENA 1-TV ARAD

7,00 Muzică populară
7,30 Viața spirituală
8,00 7 zile TVA
9,00 Vocea speranței
10,00 Animax - d.a.
11,00 Misiune imposibilă - s.
12,00 Roswell - s.
13,00 V.I.P. - s.
(●) 14,00 Aladin - fantezie, SUA, 1986
(●) 16,00 Brigada diavolului - război, SUA, 1968
18,30 7 zile - retrospectiva săptămânii
19,00 Observator
* Sport
* Meteo
20,00 Academia vedetelor
(●) 22,30 Pericol în adâncuri - thriller/acțiune, SUA, 1997
(●) 0,00 Aladin - f. rel.
2,00 Zile din viața noastră - s.
3,30 Observator - rel.
4,15 V.I.P. - s. rel.
(●) 5,00 Pericol în adâncuri - f. rel.
6,30 7 zile - rel.

PRIMA TV

7,00 Tradițiile românilor
8,00 Desene animate
9,30 Tibanu' pescuiește și vânează
10,30 HIT 40. Top muzical
11,30 www. primatv
12,00 Dog Show
12,30 Patrula aeriană - s.
13,30 Levintza prezintă
(●) 14,00 Vara trecută - comedie, SUA, 1990
15,30 Ce-i în frigider?
16,00 Cronica cârcotașilor - rel.
17,00 Copiii spun lucruri trăsnite - rel.
18,00 Focus
19,00 Camera de gardă
20,00 Viața unui campion - biografic, Canada, 1986
21,55 Andografia zilei
(●) 22,00 Visele devin realitate - thriller, SUA, 1990
0,00 Dog Show - rel.
0,30 Levintza prezintă - rel.
1,00 www. primatv - rel.
1,30 Focus - rel.

DISCOVERY

10,00 Rex Hunt
10,25 Echipa științei
11,20 În sălbăticie
12,15 Aparate de zbor
13,10 Construcții din fiare vechi
14,05 Misterele Parthenonului
15,00 A fi în formă
15,30 Legături de sânge
16,00 Campionii dietelor de slăbit
16,30 Adevărul gol-goluț
17,30 Lupta cu kilogramele
18,00 Incendii
19,00 Mașini extreme
20,00 Vânătorul de crocodili
21,00 Puterea furtunilor
22,00 Ingineria imposibilului
0,00 La bordul stației orbitale
1,00 Detectivii cadavrelor
2,00 Discovery despre sex - 2 ep.
3,00 Cold Case Squad

ANIMAL PLANET

8,00 Shark Gordon
9,00 Aventurile vasului Quest
10,00 Noile călătorii ale lui Jeff Corwin
11,00 Salvați animalele!
12,00 Prietenii animalelor
13,00 Două lumi
14,00 Până nu e prea târziu
15,00 Șerpii de mare
16,00 Infinitul oceanului
17,00 Aventuri la reciful albastru
18,00 Totul despre animale
19,00 Hutan
20,00 Adaptat pentru sălbăticie
21,00 Inimă sălbatică
22,00 Odiseea africană
23,00 Salvați animalele!
0,00 Prietenii animalelor
1,00 Școala de veterinari
1,30 Veterinari în sălbăticie
2,00 Shark Gordon
3,00 Aventurile vasului Quest
4,00 Noile călătorii ale lui Jeff Corwin
5,00 Salvați animalele!
6,00 Prietenii animalelor

TELE 7 ABC

7,35 Știri
7,50 Videoclipuri
11,00 Documentar - rel.
12,00 Cinetour - rel.
12,30 Club ABC - rel.
13,30 Hollywood
14,00 Sania albastră - f., rel.
15,35 Documentar
16,00 Cântece populare
17,00 Istoria creștinismului - rel.
17,30 Melodii, melodii
18,00 Puterea politicii - doc.
18,30 Telejurnal
19,00 Germania astăzi - doc.
19,30 Concert
(●) 20,30 Tată de duminică - dramă, România, 1975
22,15 Loto. Pariul trio
22,30 Cântece populare
23,30 Știri. Sinteza zilei
23,45 Videoclipuri

BUDAPESTA 1

6,45 Viața satului; 7,00 Matinal; **8,40 Alix** - s. d.a.; 9,10 Fotbal CM; 9,30 Fotbal: **Mexic-Ecuador**; 12,30 Fotbal: **Costa Rica-Turcia**; 13,30 Știri; 14,30 Fotbal: **Japonia-Rusia**; 16,40 Pământ împrumutat; 17,10 Religie; 17,40 Biserici arpadiene - doc.; 18,00 Șic - mag. de modă; **18,35 Operett-hu** - s.; 19,20 Televiziune - 45 ani; 19,30 Știri; 20,00 Săptămâna - mag. pol.; 20,55 Koos Club; 21,50 Telesport - partidele zilei, selecțiuni; 22,25 Partida zilei; 0,15 Ruinele imperiului

RTL KLUB

7,30 Lumea minunilor - doc. SUA; 8,00 Clubul copiilor - d. a.; **11,00 Al doilea sărut** - s.; 11,30 Minunatul secol XX - doc.; 12,25 Clubul rețetelor; 12,55 Doar un cuvânt - conc.; 13,00 Știri; 13,10 Casa ideilor - mag.; 13,40 Mag. turistic și sporturi nautice; 14,10 Lotto; **14,30 Norm show** - s.; **15,00 Big Man** - s.; **16,35 Cleopatra 2525** - s. **17,00 Stăpânul fiarelor** - s.; **17,50 Miami Vice** - s.; 18,50 Vedetă, casă - show; 19,30 Știri; 19,50 Formula 1 - MP al Canadei; **22,05 Midnight Run** - comed. acț., SUA; 0,30 Știri; 0,50 Portret Fokus; 1,20 Parlament - mag.; 1,45 Celebrând secolul XX - doc.

VĂ RECOMANDĂM

HBO - 20,00 A noua poartă - horror

Dean Corso are o ocupație mai puțin obișnuită aceea de „vânător de cărți". De fapt, el caută și găsește cărți vechi și rare, pe care le predă apoi, contra unei sume frumușele bineînțeles, unor colecționari bogați. Același tipic se poate observa și când Dean este angajat de Boris Balkan, un newyorkez milionar, cu o înclinație deosebită spre literatura ocultă și mai ales spre „Cele nouă porți ale regatului umbrelor", o carte despre care se spune că ar fi fost scrisă în secolul al XVII-ea după niște scrieri semnate chiar de Lucifer! De asemenea, se mai știe despre respectiva carte că există doar trei exemplare în toată lumea. Balkan a reușit să intre în posesia unui exemplar, dar vrea și pe celelalte două aflate.

Redacția Adevărul nu își asumă răspunderea pentru modificările ulterioare intervenite în programele Radio - TV

OTV

6,30 S-a întâmplat aseară
7,00 Zori de zi
10,00 Teleshopping
10,15 La hanul lu' nea Mărin
10,30 Contați pe noi, contați pe OTV!
13,00 Caleidoscop zodiacal
14,00 24 de ore
16,00 Încotro?
17,30 24 de ore
18,00 Condurățeanu întreabă
19,00 24 de ore
19,30 Incident
20,30 24 de ore
21,00 Dan Diaconescu Direct
23,00 MM.ro
0,00 Vot

B1 TV

7,00 Espresso
10,00 Prințul din Bel Air - s. rel.
11,00 Vară eternă - s.
12,00 Știrile de prânz
12,30 Nașul - rel.
13,30 La Strada - rel.
14,00 Banii dumnevoastră-rel.
15,00 Jocul dragostei - thriller, SUA, 1997, rel.
16,30 Familia Simpson- rel.
17,00 Prințul din Bel Air- s.
18,00 Știrile Bucureștilor
18,30 La Strada
19,00 Report. Concurs
19,30 Familia Simpson- s.
20,00 Știrile naționale
20,59 Sport. Mondial special
21,00 Brigada specială
21,30 Paranormal
22,00 Nașul. Talk-show
23,00 Ediția de noapte
23,30 Pe urmele ucigașului - thriller, SUA, 1999
1,00 Ediția de noapte-rel.
1,30 Fox News

TV ACASĂ

7,15 Vei fi a mea, Paloma - s.rel.
8,15 Povestiri adevărate - rel.
9,00 Maria Belen - s. rel.
10,00 Căsuța poveștilor - rel.
10,15 Sânge din sângele meu - s. rel.
(●) 11,15 De 3x femeie
12,15 Dragoste și putere - s. rel.
12,45 Salome - s. rel.
13,40 Micuțele doamne - s.
15,00 Muzica de Acasă
15,15 Căsuța poveștilor
15,30 Dreptul la viață - s.
16,30 Maria Belen - s.
(●) 17,30 Vei fi a mea, Paloma! - s.
18,30 Betty cea urâtă-s.
19,30 Povestiri adevărate
* Vremea de acasă
20,00 Taina din adâncuri - s.
(●) 21,00 De 3 x femeie
22,00 Salome - s.
22,55 Dragoste și putere - s.
23,25 Povestiri adevărate - rel.
0,00 Betty cea urâtă - s. rel.
0,45 Dreptul la viață - s.
(●) 1,30 De 3 x femeie - rel.
2,30 Muzica de acasă
3,15 Acasă la ... cu Ruxandra Săraru - rel.
3,45 Acasă la români - rel.
5,45 Taina din adâncuri - rel.
6,45 Căsuța poveștilor - rel.

HBO

8,00 Martor sub protecție - dramă, Sua, 1999
9,40 Un mascul extraterestru - comed. SUA, 2000
11,25 Bine ați venit la Hollywood - comed., SUA, 1998
12,50 Dorothy Dandridge - dramă, SUA, 1999
14,45 Un bilet în plus - comed. romantică, SUA, 1999
16,40 Întâmplări macabre - suspans, SUA, 1999
18,15 Coyote Ugly - comed. romantică, SUA, 2000
20,00 Mircea - istoric, România, 1989
22,20 Culoarea banilor - dramă, SUA, 1986
0,20 De-a v-ați ascunselea - thriller, Canada, 1999
1,55 Orice este posibil - scurt-metraj

TV RCS

8,30 Cafeaua de dimineață
9,30 Desene animate
10,00 Videoclipuri
10,15 Preciosa - s.
11,00 Știrile RCS - rel.
11,45 Em. Microb - rel.
13,45 Videoclipuri
14,00 Știrile RCS 2 - rel.
14,35 Hit Squad - doc.
15,00 Invenția - film
16,30 Aventurierii - doc.
17,00 Preciosa - s.
17,45 Convieturi
18,15 Știri RCS 1
19,00 Altă pereche de ași - film
20,30 Atitudini - informativ
22,00 Știrile RCS 2
22,35 Marea cruciadă - film
(■) 24,00 Erotica

TV 2

6,50 Matineu TV2; 7,00 Rădăcini; **10,00 Prieteni și iubiri** - s.; **10,35 A iubi până la moarte** - s.; **11,00 Rosalinda**-s.; **11,30 Sonadora** - s.; 12,10 Noi, maghiarii; 12,15 Ofertă directă; **13,15 Riviera** - s.; **13,50 Comedia SUA, 1994**; 15,30 Concurs telefonic; **16,00 Indiana Jones jr** - s.; **17,00 Inimi pârjolite** - s.; **18,00 Claudia** - s.; 19,00 Activ - magazin; 19,30 Fapte; **20,05 Buni prieteni** - s.; **20,30 Jefuitorii comorilor pierdute** - s.; **21,30 Fără vorbe** - f. acț. Olanda, 1999; **23,30 În capcana rețelei** - s.; 0,30 Bună seara, Ungaria!; **1,15 Eclipsă completă** - f. Anglia, F./ Belg.; 3,20 Activ

DUNA TV

6,30 Matinal; **9,40 Frumoasa spânzurată** - f. Ung. 2001; 10,55 Deasupra hotarelor; 11,25 Dansuri; **11,30 Unde nimic nu-i sfânt** - comed. rom. SUA, 1937; 12,50 Știri; 13,10 Cercul fermierilor; 13,25 Echitație; 13,55 Film magazin; 14,25 Ura! Am găsit; 15,05 Case memoriale; 16,25 Că aici ai stat odată; **16,35 Direcția, viitorul** -s.; 17,05 Des. animate; **17,30 Ura, ne mutăm la țară** - f. Anglia p.6; 18,30 Comorile lumii; 18,50 Limba maghiară; 19,00 Știri; 19,30 Poveste; **20,05 Tom, Dick și Harriet**- s.; 20,30 Tinuturi; **21,00 Cămin liniștit** - f. Ung. 1957; 22,45 Știri; 23,05 Portret; **23,35 Născut pentru victorie** - f. SUA, 1971; 1,00 Jurnal cultural; 1,15 Știri

PRO 7

8,00 Taff; 8,55 Cine-i șeful? - s.; **9,25 Familia Bundy** - s.; **10,30 Marțieni margeți acasă!** - comed. SF SUA, 1989; **12,05 Chaos City - s.; 12,30 Roseane-s.**; 13,00 Talkshow-uri; 14,00 SAM. Magazin; 15,00 Arabella. Talk-show; 16,00 Schlegl. Talk-show; 17,00 Clip-Mix; 18.00 taff. Magazin; **19,00 Friends**-s.; **19,30 Sabrina**- s.; 20,00 Familia Simpson- s.d.a.; 20,30 Galileo; 20,55 Știri; **21,15 Judecată și eroare**- comed. SUA, 1997; 0,10 BIZZ; **0,40 Forțele speciale**- s.

TV 5

12,10 Cultura șoc; 12,35 De de la desen; 13,05 Cifre și litere; 13,30 Jurnal France 3; 14,05 Gimnastica dimineții; 15,00 Jurnal TV 5; **15,15 Scara C** - dramă, Franța, 1986 (II); 17,00 Jurnal; 17,30 Documentar Arte; 18,05 Piramida; 18,30 Întrebări pentru un campion; 19,00 Jurnal TV 5; **19,15 Scara C** - dramă, Franța, 1986 (III); 21,00 Jurnal Elveția; 21,30 Jurnal France 2; 22,05 Timpul prezent; 23,00 Jurnal TV 5; **23,15 Criminaliștii** - s.; 1,00 Jurnal Belgia; 1,30 Soir 3

EUROSPORT

9,30 Fotbal; 10,00 Atletism - Atena; 11,00 Fotbal: Anglia-Camerun, 1990; 12,00 Fotbal - povestea CM: Germania; 14,00 Atletism: Atena; 15,00 Tenis - ATP Queens direct; 19,30 Motorsport; 20,00 Fotbal: Inside The Teams; 21,00 Box, direct; 23,00 Fotbal-Echipe; 0,00 Știri; 0,15 Fotbal - Nigeria-Spania (1998); 1,15 Fotbal - orașele CM; 1,30 Fotbal

VĂ RECOMANDĂM

TVR 2, ora 21,30 Ecaterina Teodoroiu - dramă

Româna, primul război mondial. O tânără învățătoare din Târgu Jiu, Ecaterina Teodoroiu, se înrolează voluntar ca infirmieră. De la ajungerea pe front, după moartea fratelui său, și până când va fi nevoită să înfrunte cu mult curaj mitralierele inamice nu este decât un pas.

VĂ RECOMANDĂM

HBO, ora 12,50 Dorothy Dandridge - dramă

Cântăreață, animatoare într-un club de noapte și actriță, Dorothy Dandridge este prima femeie afro-americană care avea onoarea să fie nominalizată la mult râvnitul Oscar, categoria cea mai bună actriță, pentru extraordinara interpretare din „Carmen Jones", producție a anului 1954. Povestea emoționantă a acestei vedete de culoare, într-o vreme în care starurile hollywoodiene erau, aproape în exclusivitate, blonde pline de sex-appeal, constituie inspirația filmului, realizat pentru televiziune.

TVR 1

7,00 Jurnalul de dimineață
7,30 Strict necesar. Magazin
8,30 Pasiuni - s. rel.
9,20 Fotbal: **Danemarca-Franța**, în grupa A la Cupa Mondială 2002-Live
11,30 Info Mondial
11,50 Fotbal: **Senegal-Uruguay**, în grupa A la Cupa Mondială 2002 - înreg.
14,00 Jurnalul de prânz
14,20 Fotbal: **Camerun-Germania**, în grupa E la Cupa Mondială 2002 - Live
16,30 Kronika
17,00 Dor
17,15 Pasiuni - s.
18,00 Fotbal: **Arabia Saudită - Irlanda**, în grupa E la Cupa Mondială, 2002-înreg.
20,00 Jurnal. Meteo. Sport
20,35 Info Mondial
20,45 Curat Caragiale! Parol!.
20,50 Gala Premiilor Naționale de Televiziune APTR, ed. 12-a
22,30 Amprente
22,45 Lumea dansului
23,45 Jurnalul de noapte
0,00 Clubul Cupei Mondiale
1,00 Fotbal: Cupa Mondială 2002 - rel.
2,40 Jurnal - rel.

TVR 2

7,00 În mijlocul furtunii - s. rel.
7,50 Tată, am încurcat-o! -s.
8,15 Des. animate
9,30 Călătoria lui Allen Strange -s.
10,00 Știri
10,05 Diminețile unui bărbat cuminte
11,10 Destine - rel.
11,40 Răscruci
12,10 Veni, video, vici!
12,25 Televiziunea, dragostea mea! - rel.
13,30 Afaceri la cheie
14,00 Desene animate
15,15 Știri
15,20 Toți, împreună
16,05 Tribuna partidelor parlamentare
16,35 Ferma - rel.
17,35 E dreptul tău!
18,00 Știri regionale
18,20 Campionatul Mondial de Fotbal
18,30 Spații subiective
19,40 Banatica (emisiune în limba germană)
20,00 Eroul Hollywood-ului - Arnold Schwarzenegger
21,00 Zona crepusculară - s.
21,30 Ecaterina Teodoroiu - război, România, 1979
23,20 Cauza și defectul
0,20 Știri
0,25 Arnold Schwarzenegger - rel.
1,15 Palete - rel.
1,45 Reforma la bani mărunți - rel.

PRO TV

7,00 Teo - rel.
* Omul care aduce cartea
8,00 Știrile ProTv - Ziarul dimineții tale
9,15 Tânăr și neliniștit -s. rel.
10,05 Ro - rel.
10,10 X și Zero - rel.
10,30 Marcă înregistrată
10,15 Urmărire generală - rel.
(●) 11,30 Familia Bundy - s. rel.
(●) 12,00 Profiler, psihologia crimei - s.rel.
12,55 Știrile Pro Tv
(●) 13,00 Detectiv în orașul Îngerilor - s.
(●) 14,00 Răsturnare de situație - thriller, SUA, 1998-rel.
16,00 Tânăr și neliniștit - s.
17,00 Știrile Pro Tv
17,35 Vremea
17,40 Europa pur și simplu delicioasă
17,45 Teo
19,00 Știrile Pro TV * Sport * Vremea
(●) 20,00 Ringul cruzimii - act., SF, SUA, 1995
22,00 Știrile Pro TV
(●) 22,30 Familia Bundy - s.
(●) 23,00 Ultimul Don II- dramă, SUA, 1997
1,00 Știrile Pro TV
(●) 1,15 Profiler, psihologia crimei - s.
(●) 2,00 Cleopatra - istoric, SUA, 1999-I.
3,30 Fotbal: Meci din Divizia A - rel.
5,30 Provest - rel.

ANTENA 1-TV ARAD

7,00 Observator
* Sport
8,00 Cafeaua cu sare
9,00 Știri TVA - rel.
9,30 Magazin sportiv - rel.
10,00 Soledad - s. rel.
11,00 Te voi iubi mereu - s.
13,00 Știrile amiezii
13,15 Detectivii Hart - s.
(●) 14,00 Spioni în vacanță - f. rel.
16,00 Divertisment
16,30 Publicitate, promo
16,45 Știri TVA
17,20 Soledad - s.
19,00 Observator
* Sport
* Meteo
20,00 Din dragoste
22,00 Observator
22,30 Marius Tucă Show
(●) 23,30 Dorința de libertate - dramă, SUA, 1988
1,30 Observator - rel.
2,30 Zile din viața noastră - s.
4,00 Cafeaua cu sare - rel.
5,00 Marius Tucă Show - rel.
6,00 Ispita - s.

PRIMA TV

7,00 Luna sălbatică - s.rel.
8,00 Zid
12,55 Clip Art
13,00 Să fii sănătos! - rel.
14,00 Des. animate
14,30 Tradițiile românilor - rel.
15,00 www.primatv
15,30 Luna sălbatică - s.
16,30 M.A.S.H. - s.
17,00 Real TV
17,30 Camera de râs
18,00 Focus
19,00 Prietene și rivale - s.
20,00 Secretul lui Bachus - comedie, România 1983
22,00 Vânătoarea comorilor - s.
23,00 Focus Plus
23,45 M.A.S.H. - s. rel.
0,15 Camera de râs - rel.
0,45 Real Tv - rel.
1,15 Clip Art - rel.
1,20 Focus Plus - rel.

DISCOVERY

10,00 Aventuri la pescuit cu Rex Hunt
10,25 Construcții din metal
10,55 Rătăcit în pădure
11,20 Planeta fotbal
12,15 Planeta singuratică
13,10 Mistere:Sicilia
14,05 Pericol eminent
16,00 Submarine nucleare
17,00 Lucrări din lemn
17,30 Aventuri culinare cu Greg și Max
18,00 Aventuri la pescuit cu Rex Hunt
18,30 Clubul de pescuit Buena Vista
19,00 Echipa timpului
20,00 Nebun după babuini
21,00 Căutările lui Nick: Anaconda
21,30 Nașterea unei mașini
22,00 A fi în formă - 2 ep.
23,00 Acasă la T-Rex
0,00 Discovery despre sex
1,00 Forțele SEALS în acțiune
2,00 Echipa timpului
3,00 Acoliții lui Hitler

ANIMAL PLANET

8,00 Sălbăticiuni
8,30 Pet Project
9,00 Parcul maimuțelor
9,30 Salvați animalele!
10,00 Salvați și salvatori
10,30 S.O.S. animalele!
11,00 Rase de câini
12,00 Acvanauții
12,30 Aventuri-vânătorului de crocodili
13,00 Aventurile lui-O'Shea
13,30 Parcul maimuțelor
14,00 Pet Project
14,30 Sălbăticiuni
15,00 Hutan
16,00 Ghici cine cârâie
16,30 Rase de câini
17,30 Urgențe veterinare
18,30 Salvați animalele!
19,00 Salvați și salvatori
19,30 S.O.S. animalele!
20,00 Înainte de a fi prea târziu
21,00 O lume a naturii
22,00 Acvanauții
22,30 Aventurile vânătorului de crocodili
23,00 Aventurile lui O'Shea
23,30 Dosarele crimei
0,00 Australia neîmblânzită
1,00 Urgențe veterinare
2,00 Sălbăticiuni
2,30 Pet Project
3,00 Parcul maimuțelor
3,30 Salvați animalele!

TELE 7 ABC

7,35 Știri
7,50 Videoclipuri
11,00 Tentații - rel.
12,00 Documentar
13,00 Videoclipuri
15,00 Ochi de urs - av., România, 1983-rel.
17,00 As Show- rel.
18,00 Germania astăzi - doc.-rel.
18,30 Telejurnal
19,00 Marca germană - doc.
19,30 Concert simfonic
20,30 Film artistic
22,05 Concert
23,00 Documentar
23,30 Știri. Sinteza zilei
23,45 Videoclipuri

BUDAPESTA 1

6,42 Religie; 6,45 Lumea satului; 7,00 Matinal; 9,10 TS - CM de fotbal; 9,30 Fotbal: **Danemarca-Franța**; 12,00 Fotbal: **Senegal-Uruguay**; aprox. 12,50 Știri; 14,30 Fotbal: **Camerun-Germania**; 18,30 Cronică catolică; 19,00 Știri; 19,15 Poveste; **19,30 Comed. Ungaria, 1978**; 20,30 Știri; 21,00 TS-Fotbal CM; 21,05 Selecțiuni partidele zilei; 21,40 Partida zilei; 23,25 Actual; 23,45 Știri; 23,55 Cultură; **0,00 Fantoma universității** - comed. Germ. 1998; 2,00 Cronică carpatică

RTL KLUB

7,30 Matinal; 10,00 Clubul rețetelor; **10,10 Julieta** - s.; 10,40 Teleparti; 11,05 Top Shop; 11,40 Teleparti; 12,05 Top Shop; 12,35 La prânz; 14,10 Teleparti - conc. tv.; **15,00 Vacanțele iubirii** - s.; 16,00 Conc. tv.; 16,05 Clubul rețetelor; **16,15 Milagros** - s.; **16,50 Pasiuni sălbatice** - s.; 17,05 Trebuia o echipă; 18,10 Monica show; 19,00 Mag. vedetelor; 19,30 Știri; 19,55 Fii milionar! - conc. 20,25 Focus; **20,55 Între prieteni** - s.; **21,25 Moartea neagră** - s. catastr. Germ.; 1,00 Știri; **1,20 În umbra războiului** - f. SUA; 3,00 Focus

VĂ RECOMANDĂM

Pro TV, ora 20,00 Ringul cruzimii - SF

În regia lui Albert Pyun, filmul are acțiunea plasată cândva în viitor, iar în prim-plan se află Chance O'Brien, maestru în kickboxing, singurul luptător uman într-un domeniu dominat de cyborgi. Deși pot fi considerați superiori lui Chance din multe puncte de vedere, „roboții" nu au însă, prea multe de spus în competiții. Chance datorează, într-o mare măsură, succesul său și antrenoarei pe care o are. Tocmai de aceea, când aceasta este răpită de conducătorul lacom și lipsit de scrupule al unei corporații, Chance trebuie, fără întârziere, să conceapă un plan prin care să o salveze pe femeie și, totodată să se răzbune pe cel care a răpit-o...

Redacția Adevărul nu își asumă răspunderea pentru modificările ulterioare intervenite în programele Radio - TV

OTV

9,30 Lumea de azi - rel.
10,00 La hanul lu' nea Mărin
10,30 Crucea lui Iisus
11,30 Automondial
12,30 Piersicile lui Florin - rel.
14,00 Cu cântec și voie bună
15,00 Nu te supăra, frate!
16,00 Turist Club
16,30 Pe urmele destinului
18,00 Condurățeanu întreabă
19,00 Distracție pe bune...
21,00 Dan Diaconescu - direct
0,00 Vot

B1 TV

7,00 Fan X
8,30 Întâlniri de credință - rel.
9,30 Marș forțat
10,00 La limită - rel.
10,30 Fan X - rel.
(●) 11,30 Riscurile meseriei - f. rel.
13,00 Duminică la prânz
14,00 Resurection Blvd. - s. rel.
15,00 Philly - s. rel.
(●) 16,00 Mama copilului meu - f. rel.
(●) 18,00 Justiție texană - dramă, SUA, 1995 (II)
20,00 Știrile naționale B1
20,50 Sport. Mondial special
21,00 Star Trek: Generația următoare - s.
23,00 Corso - rel.
0,00 Fox News

TV ACASĂ

7,45 Căsuța poveștilor - rel.
8,15 Povești adevărate - rel.
9,00 Prințesa Tenko - s.
9,30 Îngerașul - s.
(●) 11,45 Amor de cățel - s. rel.
13,10 Mariu - s. rel
14,00 Jake și Grăsanul - s. rel.
14,45 Al zecelea regat - ultimul episod
15,30 Femeile lui Andrew - primul episod
16,00 Ia-mă acasă!
16,30 Petrecerea - Îndrăgostiți în bucătărie
17,30 Vei fi a mea, Paloma!- s.
18,30 Eco Moda - s.
19,30 Povești adevărate
20,00 Mariu - s.
20,50 Intrusa - s.
21,40 Iubire fără de păcat - s.
22,30 Petrecerea
23,30 Povești adevărate - rel.
0,00 Muzica de Acasă
1,00 Dreptul la viață - s.
1,45 Eco Moda - s. rel.
2,30 Intrusa - s. rel.
3,20 Iubire fără de păcat - s. rel.
4,15 Acasă la români - rel.
5,15 Acasă la... cu Ruxandra Săraru - rel.

HBO

4,00 Box: Lewis vs. Tyson
8,00 Cinema, cinema, cinema
8,30 Omuleții de sub casă - acțiune, Marea Britanie, 1998
10,00 O iubire fără sfârșit - dramă, SUA, 1998
11,50 Dosarele Y - s.
12,15 Inspector Gadget - comedie, SUA, 1999
13,35 Rezervația - aventuri, Marea Britanie/Canada, 2000
16,40 Factor de risc - acțiune, SUA, 1999
18,25 Splendoare - comedie, Marea Britanie, 1999
20,00 A noua poartă - horror, Spania/Franța/SUA, 1999
22,10 Box: Lewis vs. Tyson - rel.
23,45 La hotarul dintre viață și moarte - război, SUA, 1999

TV RCS

9,00 Desene animate
9,30 Program religios
10,00 Sporturi safari - doc.
10,30 Universul copiilor
11,00 Știrile RCS - rel.
11,45 Videoclipuri
12,00 Generația mea - divertisment
13,00 Life magazin
14,30 Imunitate diplomatică - film
16,00 Videoclipuri
16,15 Show cu ecou - rel.
18,15 Retrospectiva 7 x 7
19,30 Dreptate târzie - film
21,00 Mod de viață - rel.
21,40 Hit Squad - comedie
22,10 Videoclipuri
22,35 Cafeneaua de la frontieră - film
(▲) 24,00 Erotica

TV 2

7,00 Gânduri matinale; 7,30 Grădina zoologică în rucsac; 8,00 Matineu TV - d.a.; 9,45 Desene animate; **11,45 David Copperfield** - f. SUA, 2000; 13,15 Călătorie în țara gastronomiei; **13,45 Hercules** - s.; **14,40 Charlie - Maimuță în familie** - s.; **15,40 Născut liber** - s.; **16,40 Viepra** - s.; **17,35 Pacific Blue** - s.; **18,30 J.A.G. - Justiție militară** - s.; 19,30 Jurnal; 21,00 Grupă, atenție! - doc. Ungaria; **23,00 Noul Eden** - f. d.a., 1994; 0,45 Ungaria, mâine; **1,15 Iubiți-o pe Odor Emilia** - f. Ungaria, 1960

DUNA TV

6,30 Cercul gospodarilor; 7,00 Calendarium; 8,05 Emisiune pentru copii; **8,50 În sfârșit, liber** - s.; **9,05 Cu mine se întâmplă ceva** - s.; 9,40 Limba maghiară; 9,50 Ora de istorie; 10,30 Biserica vie; **11,00 Poveștile operei din Cluj** - s.; **12,00 Întâmplările lui Poirot** - s. pol.; 12,50 Știri; 13,10 Muzică; **13,40 O fată pornește** - comedie, Ungaria, 1937; 14,55 Pe urmele celor dispăruți; 15,15 Vechi jurnale de actualități; 15,35 Echitație; 16.05 Călătorie în locurile sfinte; **17,00 Jujol** - f. Belgia; **18,00 Agatha Christie - Mrs. Marple** - f. Anglia, 1989; 19,00 Știrile săptămânii; 20,05 Poveste; 20,20 Mingea de aur - istoria fotbalului; **21,15 Atacul cavaleriei ușoare** - f. război, Anglia, 1968; 23,10 Dunasport; **23,40 Satiricon** - dramă, Italia-Franța, 1969

PRO 7

7,20 Malcolm - s.; 7,40 Desene animate; 10,45 Bullyparade; 11,20 Headnut. TV; 11,50 Trandafirul de aur din Montreux 2002; 12,45 Cinemax TV; 13,40 Making Of; **13,50 În capcana trădării** - comed. pol., SUA; **15,30 Quter Limits** - s.; 17,05 **Amanda și extraterestrul** - comed., SF, SUA; 19,00 Fort Boyard - conc. tv; 20,00 Lumea minunilor - doc.; 20,55 Știri; **21,15 A Few Good Men (Oameni de onoare)** - dramă, SUA; 1992, cu Tom Cruise, Jack Nickolson; **1,00 Proba de sânge** - dramă, SUA, 1998

TV 5

11,00 Jurnal TV 5; 11,15 Un clic pentru un clip; 11,25 Magazin științific; 12,00 Documentar; 12,25 Carte poștală gurmandă; 13,05 Duminici de sărbătoare; 13,30 Jurnal France 3; 14,05 Frantz Fanon; 15,00 Jurnal; 15,15 Thalassa; 16,30 Magazin; 17,00 Jurnal; 17,30 Telecinema; 18,05 Chioșc; 19,00 Jurnal; 19,15 Duminici de sărbătoare; 21,00 Jurnal; 22,05 Reflecții; **22,20 Marie Marmaille** - s.; 0,50 Imagini publicitare; 1,00 Jurnal TV 5; 1,30 Soir 3 Weekend; 1,40 Canada azi

EUROSPORT

9,30 Echitație; 10,30 Moto superbike, direct; 11,00 Motociclism - MP al Italiei, în direct; 12,00 Motocros CM - Launsdorf; 13,00 Superbike CM ; 14,00 Supersport - cursa; 15,00 Tenis - Paris, finala fem.; 16,00 Tenis - French Open, Paris, finala bărbați, direct; 20,00 Motosport; 21,00 Auto - Champ Cars; 22,00 Auto-Nascar; 23,00 Fotbal - Inside The Teams; 0,00 Știri; 0,15 Fotbal CM - mijlocași: Luis Figo; 0,45 One World, One Cup; 1,00 Istoria CM de fotbal.

VĂ RECOMANDĂM

PRO TV - 20,00 Obsesia - acțiune

Acțiunea filmului se petrece în Los Angeles-ul zilelor noastre și are în prim-plan confruntarea dintre doi bărbați, amândoi cu caractere puternice, dar care luptă de părți diferite ale baricadei. Neil McCauley este un ucigaș profesionist care și-a petrecut mulți ani în închisoare și nu mai vrea să se întoarcă în spatele gratiilor. McCauley reușește să ducă la bun sfârșit un număr mare de jafuri în Los Angeles și nu numai. Pe urmele sale se află însă, Vincent Hanna, un detectiv de la secția jafuri și omucideri a poliției din Los Angeles. Datorită obsesiei față de McCauley, viața privată a detectivului este un dezastru.

VĂ RECOMANDĂM

PRIMA TV - 22,00 Visele devin realitate - thriller

După mai mulți ani de când trupele Statelor Unite s-au retras din Santo Domingo, americanul George Moran, fost soldat, actualmente patron al unui hotel din Miami, decide să se întoarcă în această țară pentru a o găsi pe Mary, femeia care i-a abătut atenția de la ororile războiului. Ajuns la destinație, George reușește să dea de urmele fermecătoarei Mary și în scurt timp, între ei se înfiripă o toridă poveste de iubire. Nu ar exista nici o problemă dacă... Mary nu ar fi căsătorită cu Andres DeBoya. Acesta, fost șef al poliției secrete din Santo Domingo, va face tot ce-i stă în putere pentru a o păstra pe Mary lângă el și pentru a-l elimina pe George.

TVR 1

7,00 Jurnalul de dimineață
7,30 Strict necesar. Magazin matinal
8,50 Știrile de sâmbăta asta - rel.
9,20 Fotbal: **Coreea de Sud-SUA**, în grupa D la Cupa Mondială 2002-Live
11,30 Info Mondial
11,50 Fotbal: **Tunisia-Belgia**, în grupa H la Cupa Mondială 2002-Live
14,00 Jurnalul de prânz
14,20 Fotbal: **Portugalia-Polonia**, în grupa D la Cupa Mondială 2002-Live
16,30 Kronika
17,30 Pasiuni -s.
18,15 Fotbal: Meciul zilei de la CM 2002 - rel.
20,00 Jurnal. Meteo. Sport
20,35 Info Mondial
20,45 Curat Caragiale! Parol!
20,50 Iartă-mă!
(●) **21,50 Orașul îngerilor** - s.
22,45 51% Europa
23,30 Jurnal de noapte
23,45 Clubul Cupei Mondiale
1,00 Fotbal: Cupa Mondială 2002 - rel.
2,40 Jurnal - rel.
3,15 Info Mondial-rel.
3,25 Iartă-mă! - rel.
4,25 51% Europa - rel.

TVR 2

7,00 Arca lui Noe-rel.
7,30 Tată, am încurcat-o!- s.
8,00 Piatra magică - s.rel.
8,30 Cafeaua de dimineață
9,30 Călătoria lui Allen Strange - s.
10,05 Flipper și Lopaka- s. rel.
10,30 Lumea lui Chiț-Chiț - rel.
11,15 Prietenii lui Piticot - rel.
(▲) **12,05 Prețul banilor** - dramă, Italia, 1995
13,45 Aleea cu ghimpi - rel.
14,00 Des. animate
15,15 Știri
15,20 Toți împreună
16,10 Cronici votive - rel.
16,40 Oprirea obligatorie
17,00 Destine
17,30 Răscruci
18,00 Știri regionale
18,20 Campionatul Mondial de Fotbal
18,30 Telcaudiența
19,30 Banatica (em. în lb. ucraineană)
20,00 Palete
20,30 Zona crepusculară - s.
21,00 Puls 2002
21,30 Reforma la bani mărunți
22,00 Teatru TV: **... sub clar de lună**
23,45 Știri
23,50 Invenții - rel.
0,45 Medalion de interpret - rel.
(▲) **1,15 Sex și moarte** - dramă, M. Britanie, 1999
2,30 Iubiri celebre ale secolului XX -rel.

PRO TV

7,00 Teo
8,00 Știrile Pro TV
9,15 Tânăr și neliniștit - s. rel.
10,15 Lanțul slăbiciunilor
(●) 11,30 Rădeți cu oameni ca noi! - rel.
12,55 Știrile Pro Tv
13,00 Detectiv în Orașul Îngerilor-s.
(●) **14,00 Stăpâna cerului** - dramă, SUA, 1997
16,00 Tânăr și neliniștit - s.
17,00 Știrile Pro TV
17,35 Vremea
17,40 Europa, pur și simplu delicioasă
17,45 Teo
19,00 Știrile Pro TV. Sport. Vremea
20,00 Urmărire generală
(●) 21,00 La bloc
(●) 21,30 Ca$$a Loco
22,00 Știrile ProTv
22,30 Familia Bundy - s.
22,55. Ro.
(●) **23,00 Răsturnare de situație** - thriller, SUA, 1998
1,00 Știrile Pro TV
* X și Zero
* Omul care aduce cartea
* ProTv te ascultă ce vezi
(●) **1,15 Profiler, psihologia crimei** - s.
(●) **2,15 Strategii extreme** - act., SUA, 1991
4,15 Urmările generală -rel.
(●) 5,15 La bloc - rel.
(●) 6,00 Ca$$a Loco - rel.

ANTENA 1-TV ARAD

7,00 Observator
* Sport
8,00 Cafeaua cu sare
9,00 7 zile TVA - rel.
10,00 Te voi iubi mereu - s.
11,00 Misiune imposibilă - s.
12,00 Roswell -s.
13,00 Știrile amiezii
13,15 Academia vedetelor - rel.
17,15 Soledad - s.
16,00 Magazin sportiv
16,30 Publicitate, promo
16,45 Știri TVA
17,20 Soledad - s.
19,00 Observator
* Sport
* Meteo
(●) **20,00 Spioni în vacanță** - comed., SUA, 1993
22,00 Observator
22,15 Știri TVA
22,30 Marius Tucă Show
(●) **23,30 Un campion în dizgrație (Mike Tyson)** - dr. biogr., SUA, 1993
1,30 Observator
2,30 Zile din viața noastră - s.
4,00 Cafeaua cu sare - rel.
5,00 Marius Tucă Show
6,00 Ispita - s.

PRIMA TV

7,00 Luna sălbatică - s. rel.
8,00 Zid. Emisiune matinală
12,55 Clip Art
13,00 HIT 40 - rel.
14,00 Des. animate
14,30 Levintza prezintă - rel.
15,00 Filmul și televiziunea - rel.
15,30 Luna sălbatică - s.
16,30 M.A.S.H. - s.
17,00 Real TV
17,30 Camera de râs
18,00 Focus
19,00 Prietene și rivale - s.
20,00 Vânătorul de recompense - act., SUA, 1993
22,00 Vânătoarea comorilor- s.
23,00 Focus Plus
23,45 M.A.S.H. - s. rel.
0,15 Camera de râs - rel.
0,45 Real TV - rel.
1,15 Clip Art - rel.
1,20 Focus Plus - rel.

DISCOVERY

10,00 Aventuri la pescuit cu Rex Hunt
10,25 Kingsbury Square
10,55 Lucrări din lemn
11,20 Blestemul lui Tutankamon
12,15 Intrigi la Istanbul
13,10 Ingineria imposibilului
15,00 La bordul stației orbitale
16,00 Armele războiului
17,00 Construcții metalice
17,30 Rătăcit în pădure
18,00 Aventuri la pescuit cu Rex Hunt
18,30 Clubul de pescuit Buena Vista
19,00 Echipa timpului
20,00 Planeta singuratică
21,00 Contacte extreme
21,30 Nașterea unei mașini
22,00 Mistere: Sicilia
23,00 Pericol iminent
0,00 Teroarea biologică
1,00 Submarine nucleare
2,00 Echipa timpului
3,00 Mari conducători: Napoleon

ANIMAL PLANET

8,00 Sălbăticiuni
8,30 Pet Project
9,00 Parcul maimuțelor
9,30 Salvați animalele!
10,00 Salvați și salvatori
10,30 S.O.S. animalele!
11,00 Rase de câini
12,00 Acvanauții
12,30 Aventurile vânătorului de crocodili
13,00 Aventurile lui O'Shea
13,30 Parcul maimuțelor
14,00 Pet Project
14,30 Sălbăticiuni
15,00 Totul despre animale
16,00 Ghici cine cărăie
16,30 Rase de câini
17,30 Veterinari în soare
18,30 Salvați animalele
19,00 Salvați și salvatori
19,30 S.O.S. animalele!
20,00 Două lumi
21,00 O lume a naturii
22,00 Acvanauții
22,30 Aventurile vânătorului de crocodili
23,00 Aventurile lui O'Shea
23,30 Secția animalelor
0,00 Australia neîmblânzită
1,00 Urgențe veterinare
2,00 Sălbăticiuni
2,30 Pet Project
3,00 Parcul maimuțelor
3,30 Salvați animalele!

TELE 7 ABC

7,35 Știri
7,50 Videoclipuri
11,00 Tentații -rel.
12,00 Documentar
13,00 Istoria creștinismului-rel.
13,30 Videoclipuri
14,30 Hollywood-rel.
15,00 Tată de duminică - dramă, România, 1975
16,35 Documentar - rel.
17,00 Reportaj 7 abc - rel.
18,00 Germania astăzi
18,30 Telejurnal
19,00 Documentar
19,25 Pronosport
19,30 As Show
20,30 Ochi de urs - av., România, '83
22,10 Muzică populară
23,00 Documentar
23,35 Știri
23,50 Videoclipuri

BUDAPESTA 1

6,45 Lumea satului; 7,00 Matinal; 9,10 CM de fotbal; **9,30** Fotbal: **Corea-SUA;** 12,00 Fotbal: **Tunisia-Belgia;** 12,50 Știri; 14,30 Fotbal: **Portugalia-Polonia;** 16,30 Știri; **16,35 Batalionul pleacă seara** - cântece; 17,20 Imagini din sec. XX; 17,55 Știri; 18,20 Religie; 18,30 Europa magazin; 19,00 Știri; 19,15 Poveste; **19,30 Comed. Ungaria, 1978**; 20,30 Știri; 21,05 Mag. poliției; 21,35 TS - fotbal CM; 21,35 Rezumat partide; 22,10 Partida zilei; 23,55 Știri; 0,05 Ora de primire; 0,30 Cronică carpatică

RTL KLUB

7,30 Matinal; 10,00 Clubul rețetelor; **10,10 Julieta - Labirintul pasiunii** -s.; 10,40 Teleparti; 11,05 Top Shop; 11,40 Teleparti; 12,05 Top Shop; 12,35 La prânz- em. distr.; 14,10 Telaparti; **15,00 Vacanțele iubirii** -s.; 16,00 Doar un cuvânt; 16,05 Clubul rețetelor; **16,15 Milagros**-s.; 16,45 Doar un cuvânt-conc.; **16,50 Pasiuni sălbatice** -s.; 17,15 Trebuie o echipă!; 18,10 Monica show; 19,00 Întâlniri -mag. vedete; 19,30 Știri; 19,55 Fii milionar-conc.tv; 20,25 Focus-Mag. informativ; **20,55 Între prieteni**- s.; **21,25 Salcie** - avent. SUA; **23,50 Force 5** - f. act. SUA; 1,30 Semn de carte; 1,50 Știri; 2,10 Automania-mag.; 2,40 Focus

VĂ RECOMANDĂM

Prima TV, ora 20,00 Vânătorul de recompense - acțiune

Cel mai bun vânător de recompense din Boston, Jonathan Damone are acum de îndeplinit cea mai dificilă misiune, aceea de a asigura fratelui său și familiei acestuia protecție împotriva unor periculoși asasini profesioniști. De fapt, pentru Paul Damone, fratele lui Jonathan, necazurile au început când s-a văzut, fără voie, implicat într-o operațiune de spălare a banilor gangsterului Luis Sarazin. Când situația scapă de sub control, iar Paul și soția lui sunt uciși cu sânge rece, este pentru Jonathan momentul răzbunării. Nimeni nu-l mai poate opri să declare război mafioților...

ABONEAZĂ-TE LA ADEVĂRUL

OTV

6,00 Nu te supăra, frate! - rel.
7,00 Zori de zi
10,00 Teleshopping
10,15 La hanul lu' nea Mărin
10,30 Contați pe noi, contați pe OTV!
13,00 Caleidoscop zodiacal
14,00 24 de ore
16,00 Încotro?
17,30 Pe drumul succesului
18,30 Condurățeanu întreabă
19,00 24 de ore
20,30 În Top
21,00 Dan Diaconescu Direct
23,00 24 de ore
0,00 Vot

B1 TV

7,00 Espresso
10,00 La Strada - rel. - rel.
10,30 Marș forțat-rel.
11,00 Vară eternă - s.
12,00 Știrile de prânz
12,30 Duminică la prânz-rel.
13,30 Star Trek: Generația următoare-s. rel.
15,30 Justiție texană - dramă, SUA, 1995-rel.
17,00 Prințul din Bel Air- s.
18,00 Știrile Bucureștilor
18,30 La Strada
19,00 Report. Concurs
19,30 Familia Simpson - s.
20,00 Știrile naționale
20,50 Sport. Mondial special
21,00 Banii dumneavoastră
22,00 Nașul. Talk-show
23,00 Ediția de noapte
23,30 Jocul dragostei - thriller, SUA, 1997 -
1,00 Ediția de noapte - rel.

TV ACASĂ

7,15 Vei fi a mea, Paloma - s.rel.
8,15 Povești adevărate - rel.
9,00 Maria Belen - rel.
10,000 Căsuța poveștilor - rel.
10,15 Sânge din sângele meu - s.rel.
11,10 Femeile lui Andrew - s. rel.
11,50 Mariu -s.rel.
12,45 Salome - s. rel.
13,40 Petrecerea - rel.
15,00 Muzica de Acasă
15,15 Căsuța poveștilor
15,30 Dreptul la viață - rel.
16,30 Maria Belen - s.
17,30 Vei fi a mea, Paloma! - s.
18,30 Betty cea urâtă - s.
19,30 Povești adevărate
* Vremea de acasă
(●) **20,00 Taina din adâncuri** - s.
(●) **21,00 De 3x femeie**
22,00 Salome - s.
22,55 Dragoste și putere - s.
23,25 Povești adevărate - rel.
0,00 Betty cea urâtă - s. rel.
0,45 Dreptul la viață - s.
(●) 1,30 De 3x femeie
2,30 Muzica de Acasă
3,15 Acasă la ... cu Ruxandra Săraru - rel.

HBO

8,00 Revoltă la liceu - dramă, SUA, 1999
9,40 Prima dragoste - dramă, SUA, 2000
11,25 Trăiește-ți viața - comedie, SUA, 1998
13,05 Pașaport spre închisoare - dramă, SUA, 1999
14,45 Concert Robbie Williams
16,25 Foarfecele de platină - comed., SUA, 2000
17,55 Orient - dramă, M. Britanie, 2000
19,30 Pe platourile de filmare
20,00 Trei bărbați și un bebeluș - comed., SUA, 1987
21,45 Recviem pentru un vis - dramă, SUA, 2000
23,25 Studio 54 - dramă, SUA, 1998
1,05 Impostorii - comed., SUA, 1998

TV RCS

8,30 Cafeaua de dimineață
9,30 Desene animate
10,00 Program religios - rel.
10,30 Căile ferate britanice - doc.
11,00 Retrospectiva 7 x 7 - rel.
12,15 Preciosa - s.
13,00 De unul singur - film
14,30 Animalele fraților Kratts - doc.
15,00 Videoclipuri
15,15 Preciosa - s.
16,00 Aventurierii - doc.
16,30 Videoclipuri
16,45 Life magazin
18,15 Știrile RCS1
19,00 Hit Squad - comedie
19,50 Videoclipuri
20,00 Microb - informativ
22,00 Știrile RCS2
22,35 Goală pușcă - film
(■) 24,00 Erotica

TV 2

6,30 Matinal TV 2; **10,00 Prieteni și iubiri-s.; 10,30 A iubi până la pornire -s.; 11,00 Rosalinda**- s.; **11,30 Sonadora** -s.; 12,10 Ofertă directă; 12,15 Noi, maghiarii; **13,00 Riviera**-s.; **13,30 Noi, mici îngeri** - f. romant. Germ.-IT. 1997; 15,30 Conc. telefonic; **16,00 Indiana Jones jr.** - s.; **17,00 Inimi pârjolite-s.FR**; 18,00 Claudia show; 19,00 Aktiv; 19,30 Fapte; **20,05 Buni prieteni** -s.; **20,30 Aventurile lui Tequila & Bonetti** -s.act.; 21,30 Dosarele Frei-reportaje; **22,30 Iubire nesfârșită** - dramă romant., SUA, 1992; 23,30 Bună seara Ungaria; 1,15 Valea artiștilor; 2,15 Corridor Cafe

DUNA TV

6,30 Matinal; 9,40 Plante protejate - doc.; 10,25 Știrile săptămânii; **11,10 Scara melc**- f. Ungaria, 1957; 12,50 Știri; 13,10 Mag. agricultorilor; 13,25 Vechi jurnale; 13,45 Comorile științei; 14,15 Ce-i adevărat e adevărat; 14,30 Potret; 15,05 Ora de istorie; 15,45 Dunărea - doc.s.; **16,10 Direcția, viitorul**-s. Australia; 17,00 Des. animate; **17,25 Ura, ne mutăm la țară** - s.; **18,00 Hallo, hallo** - s.; 18,30 Comorile lumii; 19,00 Știri; 19,30 Poveste de seară; **20,00 Tom, Dick și Harriet**-s.; 20,20 Istoria SUA - doc.; 20,30 Deasupra hotarelor; **21,00 Amintiri cu praf de stele** - comed. romant. SUA, 1980; **22,35 Videoclip**; 22,45 Știri; **23,05 Roman oglindă** - f. Ungaria; 23,45 Documentar; 0,35 Jurnal cultural

PRO 7

7,45 Taff; **8,35 Cine-i șeful?**-s.; 9,05 Talk, talk, talk; **10,05 Viteză fatală** - act., SUA/ Canada, 1999; 12,05 Talkshow-uri; 18,00 Taff; **19,00 Friends** - s.; **19,30 Sabrina** - s.; 20,00 Simpsonii -s.; 20,30 Galileo; 20,55 Știri; 21,15 CM Total; 22,15 Quatsch Comedy Club; 22,45 Bullyparade; 23,50 Headnut tv.; **0,25 Action - s.; 0,55 Seinfeld-s.**

TV 5

10,05 Zig Zag Café. Magazin; 11,00 Jurnal TV 5; **11,15 Marie Marmaille** - s.; 13,05 Gimnastica minții; 14,05 Pusă la punct; 15,00 Jurnal TV5; **15,15 Marie Marmaille - s.**; 17,30 Viața în colonii; 18,00 Info Tv 5; 18,05 Piramida; 18,30 Întrebări pentru un campion; 19,00 Jurnal; **19,15 Marie Marmaille-s.**; 21,00 Jurnal TSR; 21,30 Jurnal France 2; 22,05 Le point; **23,15 Scara C** - dramă, Franța, 1986; 1,00 Jurnal TSR; 1,20 Soir 3; 1,50 Canada azi; 2,05 France Europe Express

EUROSPORT

9,30 Tenis - French Open finala; 11,00 Fotbal; 12,00 Tenis - French Open, Paris, finala; 14,00 Fotbal în Polonia; 14,15 Fotbal; 14,30 Moto superbike; 15,00 Tenis - ATP Queens **în direct; 19,30 Fotbal** - selecț. CM; **20,00** Fotbal - echipe; 21,00 Atletism - Atena direct; **23,00** Fotbal - Inside The Team; **0,00 Fotbal** CM; 0,30 Știri; **0,45** Fotbal - povestea CM

VĂ RECOMANDĂM

HBO, ora 20,00 Trei bărbați și un bebeluș - comedie

Filmul prezintă peripețiile prin care trec trei burlaci din New York, după ce o tânără femeie lasă la ușa lor un bebeluș. Ei locuiesc împreună, în același apartament și de abia reușesc să aibă grijă de propria persoană. Cât despre toate cele necesare îngrijirii unui bebeluș, nici nu poate fi vorba. Dar, se spune că nevoia te învață multe...

VĂ RECOMANDĂM

ANTENA 1 - 20,00 Spioni în vacanță - comed., SUA, 1993

TELE 7 ABC - 15,00 Tată de duminică - dramă, România, 1975

sc ASIROM SA ARAD

cu sediul în Arad, strada N. Grigorescu, nr. 1-3

Organizează CONCURS pentru ocuparea postului de

inspector de daune

în data de 21.06.2002

Cerințe:
- vârsta maximă 35 ani
- ing. mecanic, auto, rutiere, TCM, MT
- carnet de conducere categoria B obligatoriu și categoria C și E constituie avantaj
- abilități de comunicare
- experiență 3 ani în domeniu mecanic
- domiciliu stabil în Arad
- cunoștințe medii operare calculator
- cunoașterea unei limbi străine constituie un avantaj

C.V. se va depune la sediul societății până în 17.06.2002.

SC EKR ELEKTROKONTAKT ROMANIA S.R.L.

Este o companie multinațională care activează ca furnizor în domeniul industriei de automobile. De 5 ani producem cu succes componente și cabluri electrice pentru clienții noștri BMW, Audi, Daimler-Chrysler etc.

În vederea dezvoltării activității din județul Arad căutăm:

Administrator sistem/Informatician

Cerințe:
- cunoștințe de bază în topologia rețelelor structurate
- sisteme de operare Windows 98, 2000, XP
- cunoștințe de service pentru PC compatibil IBM
- aplicații Microsoft: MS Office 97, 2000, XP
- cunoștințe avansate de lucru cu MS Outlook, Word, Excel
- tânăr, spirit de echipă, adaptabil condițiilor de stress

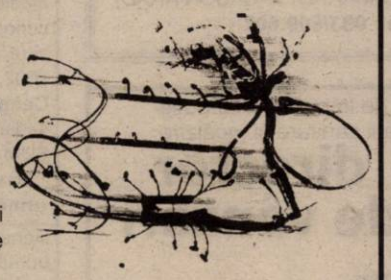

Se oferă posibilitea de a lucra în cadrul unei companii de talie internațională, perspective de promovare. Se asigură transportul gratuit la sediul firmei.

Cei interesați sunt rugați să trimită un CV însoțit de o scrisoare de intenție la următoarea adresă:
SC EKR ELEKTROKONTAKT ROMANIA SRL
Sântana, str. Ghioceilor nr. 6 jud. Arad
Tel. 057-463475 fax: 057-462090
E-mail silies@autoelectic.de

s.c. DEZNA CONSULTING SRL

Arad - str. M. Ion Antonescu nr. 42, ap. 2
Telefon: 256911
sau 094 - 517950

ANGAJEAZĂ URGENT

1. Specialist în probleme comerciale și promovarea produselor cu experiență în domeniu

Condiții:
- bărbat, posesor carnet conducere cat. B
- cunoștințe operare PC

2. Gestionar depozit - lacuri, vopsele, adezivi

Condiții:
- vechime 5 ani
- cunoștințe operare PC
- carnet de conducere cat. B

Cei interesați vor depune C.V. la sediul firmei până în data 14.06.2002.

(9877558)

Concern elvețian prin firma **Gemaje Hair** SRL

cu domeniul de activitate prelucrarea părului uman

angajează personal muncitor și pentru laborator:
cercetare, experimentare, producție.

Pentru laborator sunt necesare următoarele condiții:
- studii medii
- disponibilitate la program prelungit

Firma oferă transport gratuit.

RELAȚII LA SEDIUL FIRMEI DIN Curtici, str. I. Mețianu, Nr. 1 sau la **telefon 206.032** zilnic între orele 8,00 - 17,00. (c.)

IGO ROMÂNIA

ARAD, Str. Eminescu nr.6, ap.5 Telefon 282.180

Oferă Credite comerciale

Pentru cumpărarea de locuințe,terenuri, autoturisme, etc.

rate avantajoase

cheltuieli medii anuale de 6 - 9%/an

ORAR LUNI - VINERI 9,00 – 17,00

(2366402)

PLANIFICAȚI-VĂ VIITORUL CU NOI!

sc. MODA SA.

Cea mai cunoscută firmă cu tradiție în domeniul confecțiilor din Arad

ARAD, Str. Liviu Rebreanu nr. 86

Angajează
- **CONFECȚIONERE** la mașina de cusut
- **TINERE NECALIFICATE** care doresc să învețe meseria de confecționer

Asigurăm
- salarii atractive
- tichete de masă
- condiții de muncă deosebite într-un singur schimb
- asistență medicală la sediul unității
- alte avantaje: spor muncă grea, spor vechime, premii

Informații suplimentare la sediul unității sau telefon: 256265 int. 120. (9397839)

foto studio enigma

INTRA IN ERA DIGITALA

Oferim solutii complete in fotografie:
- prelucrari filme amatori (lucios, mat)
- fotografii in studio pt. diferite ocazii
- scanari fotografii, negative, diapozitive
- printare de pe orice sursa (CD, floppy, card SM/CF)
- inscriptionare pe CD, floppy, in orice format
- vanzare produse foto intr-o gama diversa

B-dul Revolutiei, nr. 80
Calea A. Vlaicu, Bl. I-3
Str. Corneliu Coposu, nr. 6

3 magazine in Arad

www.fotoenigma.ro (C.B.)

Iată, dacă încă nu o știi, lista abonamentelor RDS Link:
- MAIL LINK / cont de e-mail - 3$/lună
- EASY LINK / 15 ore de navigare - 4$/lună
- NIGHT LINK / trafic nelimitat 19.00 - 07.00 - 5$/lună
- POWER LINK / trafic nelimitat non-stop - 10$/lună
- CABLE LINK / conexiune internet permanentă prin cablu TV

Pentru detalii, intră pe www.rdslink.ro

RDS LINK simți diferența?

Arad, Piața Spitalului, bl. 2B, parter / e-mail: arad@rdslink.ro
comercial: 057-228202, fax: 057-228201 / tehnic: 057-228200 (c.b.)

Noi locuri de muncă la Leoni Wiring Systems Arad

Furnizor pentru cei mai mari producatori de automobile si pentru cei mai importanti producatori din industria auto, Leoni are 60 de fabrici in 21 de tari si are si are peste 16.000 de angajati in toata lumea.

In Arad am inceput productia in mai 1999.Producem circuite electrice pentru Rover si Land Rover, vehicule fabricate in Marea Britanie. Avem 1300 de angajati si intentionam sa ne dublam numarul de angajati pana la sfarsitul anului 2003.

In prezent avem nevoie de :

OPERATORI ASAMBLARE

Candidații /candidatele trebuie	**Să aibă stare fizică bună** **Să aibă acuitate vizuală bună** **Să poată lucra în echipă** **Sa fie disponibili pentru un program in 3 schimburi** **Să aibă dexteritate manuală**
Leoni Wiring Systems oferă:	**Salarii competitive** **Calificare la locul de muncă** **Transport gratuit la și de la fabrică** **Echipament gratuit de lucru** **Locuri de muncă moderne și curate** **Aer condiționat în incintă** **Oportunități de promovare** **Instruire** **Asistență medicală**

Dacă sunteți interesat

Completați un formular de candidatură, atașați o fotografie și o scrisoare de recomandare. Formularele de candidatura se gasesc si se pot depune la sediul Camerei de Comert si Industrie , str Closca nr 5 Arad, la Secretariat.

Sediul nostru se extinde și noi oportunități vor apărea întrucât producția în România va crește în următoarele 12 luni.

Pentru informații suplimentare, vă rugăm contactați:

Raluca Hera – Asistent Resurse Umane
LEONI Wiring Systems Arad
Tel: 275111

THE QUALITY CONNECTION
LEONI
Wire - Cable - Wiring Systems

(2366469)

Banca Comercială Carpatica

Agenția Arad

angajează:
- ❒ inspector credite
- ❒ agent completare
- ❒ administrator cont
- ❒ agent pază

Interviul se organizează luni, 10 iunie 2002, orele 10,00 la sediul băncii (Complex EXPO-MARKET JACKSON ARAD)
Informații la tel: 093/509.607

Societate cu activitate de import și distribuție produse pentru instalații sanitare și încălzire

angajează

director de vânzări

Cerințe:
- studii superioare
- experiență în vânzări
- cunoștințe operare PC
- permis categ. B
- disponibilitate la program prelungit și deplasări în țară.

C.V. scris de mână împreună cu o copie după carnetul de muncă se vor depune la sediul societății în Arad, str. Plopilor nr. 1, bloc A 43 zilnic între orele 14,00 - 16,00.

Vor fi contactate pentru interviu numai persoanele selectate.

INFORMAȚII SUPLIMENTARE LA TELEFON 256.399.

(9397895)

CASA DE ASIGURĂRI DE SĂNĂTATE ARAD

PUBLICAȚIE DE VÂNZARE BUNURI MOBILE LICITAȚIA a III-a

În temeiul art. 55 din O.G. nr. 11/1996 privind executarea creanțelor bugetare, aprobată prin Legea nr. 108/1996, cu modificările ulterioare, se face cunoscut prin prezenta că în ziua de 18, luna iunie, anul 2002, ora 10,00 în localitatea Cermei str. F.S., nr. F.N., la sediul debitorului S.C. CONSUM CERMEI

se vor vinde prin licitație următoarele bunuri mobile:

Denumirea bunului mobil	Prețul de la care se pornește licitația (nu include TVA)
1. Moară furaje NC 5 Nr. inv. 20	buc. 1x13.500.000 lei
2. Cazan centrală Nr. inv. 21	buc. 1x10.800.000 lei

Informații la tel: **095.656.512**

---

sc EKR ELEKTROKONTAKT ROMANIA S.R.L

We are a multinational company in the automotive industry, in full expansion process, part of an international group with a presence of 5 years in Romania. We are looking for a dynamic, well organized and motivated professinal in order to fill in the position of:

Financial Controller and Financial Accountant

Our Requirements are:
- consistent experience on a managerial position in Finance/Accounting
- solid knowledge of local legislation and financial enviroment
- good communication, negotiation and leadership abilities
- university degreee in Economics
- good knowledge of English or German language

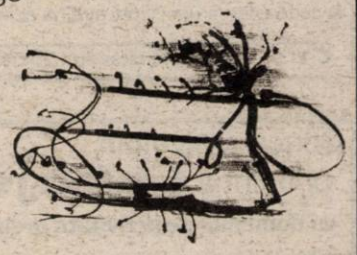

We will offer you:
- the possibility to work with a young and motivated team within a rapidly growing company
- career development perspectives in an international group
- working conditions that correspond with our solid position

If you are intrested, please send your CV and a motivation letter to:

SC EKR ELEKTROKNTAKT ROMANIA SRL
Santana str. Ghioceilor nr. 6 Jud. Arad
Tel. 057-463475 fax. 057-462090
E-mail silies@autoelectric.de

BIROUL EXECUTOR JUDECĂTORESC
HORIA PĂSCULESCU

Arad, B-dul Gen. V. Milea Nr. 41

Dos. exec. nr. 181/2002
Din 28.05.2002

Marți, 18.06.2002 ora 13,00 se vinde la licitație publică imobilul din loc. Macea, jud. Arad, proprietatea debitoarei SC AGROMEC SA MACEA cu prețul de 907.500.000 lei, compus din construcții clădiri cu șopron, birou, atelier, magazii carburanți, WC, rezervor carburanți, remiza P.S.I., cu teren aferent în suprafață de 6.021 mp. propritar în CF.

Licitația și informații la sediul executorului judecătoresc din Arad, **B-dul Gen. V. Milea nr. 41, zilnic între orele 8,00-9,00. Telefon: 338.433**

(9877572)

OFERTA PROMOȚIONALĂ!

EURO-CASSA S.R.L.

ÎMPRUMUTURI

de la 10-40 milioane comision **14%** pe an

și de la 50-500 milioane comision **6%** pe an

pentru imobile, mașini etc.

ORAR 9,00-17,00, B-dul Decebal nr. 2-4, cam. 211.
Telefon: 284.390, 091.521.632
(S.C. PROIECT)

(9397908)

S.C. SCAR COMPANY S.R.L.

ANGAJEAZĂ

- Lucrătoare

PENTRU BOBINAT ȘI ASAMBLAT MIEZURI INELARE
VÂRSTA MAXIMĂ 35 ANI

INFORMAȚII TELEFON 286.782
STR. A.M. GUTTENBRUNN NR.129, ARAD

(2365886)

Celebra vindecătoare, tămăduitoare prin har sfânt

DOAMNA VALENTINA

Este în Arad la solicitarea mai multor persoane care au nevoie de sprijinul și ajutorul ei. Fiind desemnată tămăduitoarea mileniului are un har deosebit lăsat de Dumnezeu. Lucrând cu magie albă, rugăciuni și descântece, are o mare putere de a vindeca de la prima ședință. A participat la multe congrese unde a fost premiată și aleasa topului, fiind cea mai bună vindecătoare.

Telefon 091.193.868; 090.564.457.

Doamna Valentina prin **puterile incomparabile pe care le are** face ca afacerile în care sunteți implicați să aibă un demers profitabil, face de sporul casei, patima beției, dezleagă cununii, farmece, călăuzește de rău, epilepsie, boli de piele, face talismane de noroc etc.

Toate aceste și multe altele se pot vindeca de la prima ședință cu descântece, rugăciuni prin plante și buruieni numai de ea știute.

Alexandra din Arad mulțumește tămăduitoarei Valentina căci i-a lecuit băiețelul în vârstă de cinci ani de sperietură. **Telefon: 090.564.457; 091.193.868.**

Sunt Silvia din Lipova, mii de mulțumiri doamnei Valentina care mi-a lecuit soțul de beție și gelozie. Prin harul ei sfânt pe care îl deține mi-a oferit numai clipe de fericire în familie. Sunați cu încredere: **090.564.457; 091.193.868.**

Veronica din Arad. Nu am cuvinte cum să-i mulțumesc doamnei Valentina care după două ședințe mi-a readus liniștea sufletească și spor în casă.

Nicu din Caransebeș. Mulțumesc cu lacrimi în ochi doamnei Valentina, căci m-a lecuit de epilepsie. Să aveți sănătate și putere de muncă. **Telefon: 090.564.457; 091.193.868.**

Telefon: 091.193.868; 090.564.457.

Apelați cu încredere și viața vi se va schimba.

(9877566)

In vederea extinderii activitatii de productie in noua uzina de sisteme de distributie electrica pentru autovehicule (cablaje) din Nadab/Chisineu-Cris

AFL EUROPE

SC ALCOA FUJIKURA SRL (membra a Grupului Alcoa)

Continua recrutarea candidatilor pentru urmatoarele posturi :

1. INGINER PRODUCTIE
- inginer profil electric sau mecanic
- experienta in domeniul productiei
- cunostinte de limba engleza si/sau maghiara
- cunostinte PC

2. MAISTRU
- inginer profil electric sau mecanic
- experienta in domeniul productiei
- experienta in coordonarea unei echipe
- cunostinte de limba engleza si/sau maghiara
- cunostinte PC

3. OPERATOR LOGISTICA
- studii medii (studii superioare - avantaj)
- cunostinte PC
- permis de conducere categoria B (autorizatie pentru motostivuitor- avantaj)
- domiciliul in Chisineu-Cris sau Nadab - avantaj

4.INGINER LOGISTICA
- studii superioare
- experienta in domeniu
- cunoasterea limbii engleze(maghiara)
- cunostiinte PC

Cunostintele de operare PC (Word, Excel, Access), precum si cunostintele de limbi straine (engleza) sunt necesare pentru majoritatea posturilor.Cunostintele de limba maghiara pot constitui un avantaj .

Societatea noastra asigura pregatire profesionala la nivelul cerintelor mondiale, asigura continuitate in pregatire si perfectionare precum si transport la locul de munca.

Rugam pe cei interesati sa-si trimita C.V.-ul **in limba engleza** impreuna cu **copiile certificatelor de studii si/sau specializare**, pe fax la numarul: **057-307126**, pe e-mail la adresa: **ileana.mihaly@alcoa.com** **sau la adresa: SC ALCOA FUJIKURA SRL, Nadab, DN 79, km 37,5, jud. Arad**

Relatii suplimentare puteti obtine de la Ileana Mihaly-Kiszel: tel. **057-307128**

ABONEAZĂ-TE LA ADEVĂRUL

Pentru luna iulie, prețul abonamentului rămâne 60.000 lei

PENTRU ABONAȚI, ZIARUL COSTĂ DOAR 2400 LEI

Se pot face abonamente și pe trei luni, șase luni și un an, abonații nefiind afectați de majorările de preț ulterioare.

Cititorii care doresc să se aboneze la cotidianul „Adevărul" și întâmpină dificultăți în contractarea abonamentelor sunt rugați să sune zilnic, între orele 8-16, la Oficiul Județean de Poștă Arad (tel. 230.850) sau la redacția ziarului nostru (tel. 281.797).

ANIVERSĂRI

Fiicei mele **HEȚEȘ LARISA ROXANA,** cu ocazia împlinirii frumoasei vârste de 11 ani. „Îți mulțumesc doamne că mi-ai dat/ Un copil atât de minunat/ Ești raza de lumină a sufletului meu/ Ești cea care m-alintă atunci când mi-este greu/ Ești scumpă, ești frumoasă, ești isteață/ Ești tot ce mi-am dorit eu de la viață" „LA MULȚI ANI!" sănătate, fericire, mult noroc. Cu dragoste, MAMA. (17610)

La ceas aniversar îi dorim fiului nostru **BOGDAN MARIȘ,** „LA MULȚI ANI!" fericire și multă sănătate. Mami, tati, buni, bunu și Marius. (17426)

„LA MULȚI ANI!" pentru **PETRIȘOR RAUL** din INEU. Cu dragoste, ADELA. (17563)

Cu ocazia împlinirii vârstei de 14 ani, urez fiului meu **PRODAN GELU AUREL** „LA MULȚI ANI!", fericire, sănătate și mult noroc în viață. Cu drag, tata. (17632)

MATRIMONIALE

Vă este dor de un partener? Noi vă ajutăm!

Doamne și domni din Germania care sunt la fel de singuratici ca și dumneavoastră, își doresc un partener cu care să-și petreacă restul vieții. Sunați la numărul 00496404 / 660615 sau scrieți la adresa: IPV E Zahner/ Lukas Cranach Strabe No. 13, 35423 Lich/ Deutschland. (c.)

Tânără senzuală, te aștept în patul meu. Telefon 091.778.190. (17259)

Tânără sexi și apetisantă te așteaptă lângă ea. Telefon 094 160 682. (1858701)

VÂNZĂRI APARTAMENTE O CAMERĂ

Vând apartament 1 cameră Vlaicu, bloc apartamente, 4.900 USD. Telefon 253364; 096.231.477. (17178)

Vând garsonieră, 4.000 $, negociabil. Telefon 256098; 095.879.247. (17124)

Vând garsonieră confort III, îmbunătățită, Fortuna, bloc A10/1A, etaj 4, ap. 95, 2.300 $, negociabil. Telefon 091.269.721. (17168)

Vând apartament o cameră, mobilat. Informații telefon 057-277887. (17309)

Vând garsonieră confort I, zona Intim, mobilată, amenajată, 8.500 USD. Telefon 285203; 096.467.246. (17452)

Vând apartament una cameră și bucătărie, la casă, zona Piața Mare. Telefon 095.528.303.

Vând apartament cu o cameră, et. IV, acoperiș bun, zona Dinamo, preț 4.800 $. Telefon 093.30.80.30; 090014000; 244951. (17476)

Vând garsonieră, Vlaicu, bl. Z.6F. Telefon 514687.

Vând apartament 1 cameră, confort I, contorizat, parchetat, faianțat, balcon închis. Telefon 057-266734, informații sâmbătă, duminică. (17139)

Vând garsonieră cf. I, et. III, 4.100$, negociabil. Telefon 094 126 125. (17634)

Vând garsonieră, cf. I, contorizată, renovată, Grădiște, 5.000 USD. Telefon 057-214445, după ora 18.

Vând apartament 1 cameră, et. III, Micălaca. Telefon 094 542 931, 279718. (17617)

VÂNZĂRI APARTAMENTE DOUĂ CAMERE

Vând apartament 2 camere, central. Telefon 284616.

Vând contract 2 cameře, 2200 USD. Telefon 228853. (17578)

Vând apartament ultracentral (Ziridava) 2 camere cu dependințe, etaj I, balcon, ideal cabinet, birou. Telefon 094.784.443. (17261)

Vând apartament 2 camere, clima, garaj, zona Alfa. Telefon 094.517.763. (17212)

Vând apartament 2 camere, îmbunătățit, Fortuna. Telefon 272854 și 349058. (17287)

De vânzare apartament 2 camere, situat în Piața Spitalului, bl. 1A, et. I, ap. 3, deasupra Patiseriei Miky, transformat în sediu de firmă, cabinet. Dotări: tavan fals, pereți rigips, geamuri și uși termopan, granit negru, ușă blindată, preț 20.000 USD. Telefon 254540 sau 093 374 553. (17322)

Vând 2 camere UTA, etaj intermediar, 70 mp, îmbunătățiri, 12.800 USD. Telefon 270856; 096.231.477. (17178)

Vând apartament central, 2 camere, ideal birouri, firme, 15.000$. Telefon 235681. (17314)

Vând apartament 2 camere Micălaca, str. Sighișoarei. Telefon 381158. (16890)

Vând apartament 2 camere, Piața Mioriței, încălzire proprie, termotecă, garaj. Telefon 265836. (17163)

Vând apartament 2 camere, semidecomandat, contorizat, cu acoperiș, balcon. Telefon 211917; 210064, orele 17-21. (17112)

Vând apartament 2 camere, semidecomandat, parter, Podgoria, bloc de cărămidă, faianțat, gresiat, semimobilat, contorizat apă caldă rece, preț 14.000 USD. Telefon 057-232100. (17441)

Vând (schimb) 2 apartamente 2 camere, 2 balcoane, central, cu casă în Arad, grădină, curte. Telefon 252504; 237678. (17481)

Vând apartament 2 camere, decomandate, semimobilat, toate condițiile, garaj, Calea Aurel Vlaicu, bl. A9, sc. C, ap, 34. Telefon 093.319.313. (17482)

Vând apartament 2 camere, contorizat, et. II, gresie, faianță, parchet, balcon închis, boxă. Telefon 266765, orele 7-9; 16-19.

Vând apartament două camere, contorizat, acoperiș fără probleme, Aleea Dezna bl. X11, sc. B, ap. 20, Vlaicu. (17548)

Vând apartament 2 camere, Revoluției 12-18, sc. A, ap.20. Telefon 253886, 259704, 092.976.776. (17549)

Vând apartament îmbunătățit, 2 camere, Lipova, preț foarte avantajos. Telefon 252281; 092.622.658. (17550)

Vând (schimb cu 3 camere + diferență) apartament 2 camere, decomandate, Alfa, et. II, bl.67, sc. C, ap. 9, mici îmbunătățiri, 10.000 USD, negociabil, prefer Alfa, parter, 1.2, Telefon 277496; 090.934.587; 095.608.410. (17566)

VÂNZĂRI APARTAMENTE TREI CAMERE

Vând apartament 3 camere, X-uri, îmbunătățit, decomandat, et. III. Telefon 095 780 090. (17636)

Vând apartament central la casă, Legea 112, 80 mp, str. M. Eminescu, nr. 50, tot confortul. Telefon 210288; 094.522.034. (16978)

Vând apartament 3 camere, central, ocupabil. Telefon 057 - 252715. (16421)

Vând apartament 3 camere în Alfa, excepțional. Telefon 277369; 093.169.998. (16705)

Vând apartament 3 camere, Alfa, bl. 88, 11.000 USD, negociabil. Telefon 284124; 095.581.979. (17408)

Vând apartament 3 camere confort I, parter înalt, balcon și pivniță, Făt-Frumos, 15.000 USD. Telefon 254672 seara sau 092.408.680. (17246)

Vând apartament 3 camere, situat în Alfa, bl. 65, sc. A, et. III, ap. 12, preț la vedere. Telefon 250932. (17279, 17280)

Vând apartament 3 camere decomandat, Vlaicu. Telefon 289705. (17493)

Vând apartament 3 camere, et. II, cu garaj, Micălaca, str. Simion Popa nr. 18, bl. 149. Telefon 267976; 092.581.853. (17540)

Vând apartament 3 camere, aranjat, Micălaca 316, lângă Piliclinică. Telefon 094.439.861; 219790. (17605)

Vând urgent apartament 3 camere, decomandat, parchetat, gresie, faianță, contoare apă, pivniță, izolație hidrotermică pereți exteriori, vedere tramvai, balcon închis, 2 WC, central UTA, et. I, Z.25, sc. F, 18.200 USD. Telefon 093.523.389; 271202, după ora 15. (1857885)

Vând apartament 3 camere, stil occidental, Micălaca, zona Mioriței. Telefon 219427, 093 027 688. (16621)

Vând apartament 3 camere, 2 băi, decomandat, neamenajat, et. 4/4, contorizat, Alfa, 9.500 USD, negociabil. Telefon 095 784 360. (17638)

Vând apartament 3 camere, X28, ap. 18, str. Școlii. Telefon 096 678 017. (1857894)

VÂNZĂRI APARTAMENTE PATRU CAMERE

Vând apartament 4 camere, Micălaca, zona 700. Informații telefon 094 245 879. (17335)

Vând 4 camere Micălaca, etaj intermediar, garaj, îmbunătățit, 16.000 USD. Telefon 253364; 096.231.477. (17178)

Vând apartament 4 camere, Micălaca. Telefon 219992. (16527)

Vând apartament (asociație) 4 camere, dependințe, garaj, îmbunătățit, zonă centrală. Telefon 057-211804; 095.169.760. (16088)

Vând apartament Micălaca, zona Orizont, superîmbunătățit, 4 camere, contorizat complet, apă, căldură, vizibil zilnic. Telefon 279877. (17480)

Vând apartament 4 camere, zona gării, Informații la telefon 057-237157. (17465)

Vând apartament 4 camere, decomandat, contorizat, parchetat, 2 băi, 2 balcoane, pivniță, central, Vlaicu, preț la vedere, negociabil. Telefon 095.827.757. (1857889)

VÂNZĂRI CASE

Vând casă central, subsol, parter, mansardă (nefinisată), curte 130 mp separată, fără intrare auto, intrare sub poartă comună cu încă o familie, în rest totul separat, ideal firme sau comunități religioase, preț 25.000$. Telefon 214416, 250890, 093 852 189. (17172)

Vând casă P+2 cu teren aferent 1.900 mp, amplasată la șoseaua DN7 în centrul localității Bârzava nr. 108, preț 25.000 Euro. Informații după ora 20, telefon 251819. (16256)

Vând casă str. M. Kogălniceanu 33, 500 mp, singur în curte. Telefon 210288, 094.522.034. (16978)

Vând casă în Poltura, str. Moldovei 32, 11.000 Eu. Telefon 289184. (1857865)

Vând construcție cu peste 1.000 mp pe patru nivele, în zonă de agrement, preț 59.000 USD. Telefon 057/531122; 092.659.084. (16987)

Vând casă Micălaca, suprafața 1.230 mp, preț 33.000 Eu, negociabil. Telefon 092 226 403, 092 620 267. (17119)

Vând casă mare, Pârneava. Telefon 253661. (17209)

Vând casă str. Pădurii, 3 camere, bucătărie, baie, front stradal 20 m. Telefon 281620, 368060. (17299)

Vând casă în Micălaca, posibilități apă, gaz, canalizare, preț negociabil. Telefon 090.439.010. (17196)

Vând urgent casă în Șoimoș nr. 88, preț avantajos. Informații familia Petrean, telefon 090.752.549. (9877113)

Vând casă cu 2 apartamente, singur în curte. Telefon 057 - 211683. (17437)

Vând casă în curte cu mansardă, 6 camere, decomandate, încălzire proprie, în Arad, str. Bradului, nr. 2, ap. 5, Grădiște, vizibilă după ora 20. Telefon 094.309.502. (17466)

Vând casă cu grădină Miniș-Podgorie. Informații telefon 090.152.871. (17499)

Vând casă, grădină, Pâncota, centru. Telefon 056 - 151982; 057 - 466362. (16926)

Vând casă bună, la Slatina, aproape de Moneasa, preț convenbail. Vă așteptăm! Telefon 095.591.991. (16500)

Vând casă mică cu grădină (4.000 mp) și 2 ha pământ, Covăsânț. Telefon 235747; 092.402.216. (16657)

Vând (schimb cu apartament + diferență) casă mare, una mică, aceeași curte, încălzire centrală, îmbunătățiri (gresie, faianță), baie, grădină 30 ari cu vie, alte anexe, posibil mobilată, localitatea MOCREA. Telefon 230344. (16704)

Vând casă, 3 camere, îmbunătățită, Arad, str. Cocorilor nr. 14. Telefon 243212. (17059)

Vând casă, zona UTA. Telefon 090.184.363. (17435)

Vând casă în Grădiște, 2 în curte, 7.500 USD, negociabil. Telefon 057-218638; 057-218353. (15710)

Vând casă 2 camere, baie, gaz, grădină mică, lângă Școala de Șoferi. Telefon 259461. (17488)

Vând casă vacanță, Cuvin 1450 mp, grădină, piscină, terasă, căsuță. Telefon 256379; 461504. (17439)

Vând casă, grădină, localitatea Horia nr. 603, familia Stănilă. (17444)

Vând casă în Aradul Nou, str. Bobâlna nr. 6, 4 camere, dependințe și teren 644 mp, preț 25.000 USD. Telefon 057-461611, după ora 21; 057-255593. (17431)

Vând casă cu grădină 1000 mp, Arad, Turdei nr. 1, preț 30.000 $, negociabil. Telefon 274713, orele 16-19. (1857878)

Vând casă mare în Sântana str. Oituz 15, bună pentru privatizare. Telefon 092.238.350; 057-462412; 059-268076. (15395)

Vând casă 4 camere, baie, 2 bucătării, 2 cămări, 2 pivnițe, terasă, anexe, grădină irigată, foarte aproape de tramvai, Aradul Nou. Telefon 211087, 090.181.779. (17538)

Vând casă vacanță, Covăsânț de deal, 2 camere, anexe, filigorie, livadă, complet mobilată, dotată cu frigider, aragaz, TV color, mochetă, curent electric, 4.500 USD. Telefon 286174; 093.186.835. (17542)

Vând casă, Ghioroc, 3 camere, bucătărie, hol, grădină mare. Telefon 515050. (17544)

Vând casă 3 camere + anexe, în Radna. Telefon 259704; 092.976.776. (17549)

Vând casă mare, centrală în zona Poliției. Telefon 282288. (17591)

Vând casă mare, bună pentru privatizare, necesită reparații în Arad. Telefon 056-169608; 056-198374; 057-210034. (17600)

Vând casă în Galșa la șosea, 3 camere, coridor, bucătărie, baie, pivniță mare, construcție nouă nefinisată, pentru privatizare, grădină mare, preț 11.000 $. Telefon 531633 sau 094.456.991. (9646975)

Vând în Lipova casă, str. N. Titulescu nr. 6. Telefon 561001. (9877115)

Vând urgent casă mare + anexe, termotecă, grădină, Chișineu Criș, str. Cânepii nr. 26. Telefon 520055; 095.203.486. (1855678)

VÂNZĂRI SPAȚII

Vând casă (subsol-parter-mansardă), ideală producție, depozit, zonă centrală, toate utilitățile, 25.000$. Telefon 211416, 250890, 093 853 189. (17172)

Vând spațiu comercial, zona III, 140 mp. Telefon 094.764.597. (17155)

Vând SPAȚIU COMERCIAL cu acces din două străzi, semicentral, posibilități extindere. Telefon 094.534.684. (16887)

Vindem CABANĂ (Motelul CĂPRIOARA) construcție nouă, 5 nivele din Stațiunea STRAJA, județul HUNEDOARA, cota 1400, zonă defavorizată, 64 locuri cazare, BAR, BUCĂTĂRIE, dotate STIL OCCIDENTAL. Telefon 092.211.566; 092.566.895. (16251)

Vând urgent P+1, ideal producție, depozit, zonă centrală, toate utilitățile. Telefon 214196, 094 568 863. (17312)

Vând (închiriez) spații, zonă ultracentrală. Telefon 093.253.651. (16724)

Vând gheretă aluminiu neamplasată, 1000 EU negociabil. Telefon 288105. (17498)

Ofetă de sezon! Vând urgent bar cu terasă pe Ștrandul Neptun, preț 6.000 $ negociabil. Informații telefon 093 198 095, 091 285 073, 057-218763. (15341)

Vând fermă zootehnică, compusă din 8 grajduri, pe o suprafață de 5 ha, teren îngrădit, turn apă, moară, trifazic, 75.000 EURO, negociabil, posibil și în 2 rate. Telefon 094.179.029; 057/216362. (12538)

Vând (închiriez) două camere, hol, locuibile, plus două hale producție; toate condițiile, preț 9.500 USD. Telefon 278522. (15987)

Vând spațiu comercial, zona Gării. Telefon 232943. (17511)

Vând spațiu comercial, zona Alfa, vad deosebit, geamuri termopan, gresie, sistem alarmă. Telefon 092.353.422. (17601)

VÂNZĂRI TERENURI

Vând 1132 mp teren în comuna ZIMANDUL NOU. Informații telefon 231279; 094.608.041. (16879)

Vând 3,5 ha teren arabil, IAS Utviniș. Telefon 096.495.096.

Vând LOC de CASĂ, utilat, str. Hatmann Arbore, 1200 mp. Telefon 093.273.746. (17096)

Vând 4.890 mp teren (fost vie), în zonă de agrement, Valea Crucii - Păuliș. Telefon 095.315.895. (16966)

Vând 2,7 ha, utilități, zonă ideală parc industrial, alte investiții majore. Telefon 095.365.755; 235171. (17543)

Vând teren ultracentral, B-dul Decebal, 738 mp. Telefon 210400; 092.166.308. (17527)

Vând loc de casă, Tauț, 1600 mp, pe șoseaua principală, lângă baraj, preț 15.000.000 lei. Telefon 094.118.023. (17596)

Vând grădină intravilan în Lipova-Băi. Telefon 236218. (17578)

VÂNZĂRI AUTO

Vând OPEL ASCONA recent adus în țară. Telefon 094.689.106; 218333.

Vând Mazda 929 an 1980, Lada 1500, înmatriculate, 12.000.000 lei/bucata. Telefon 286211. (17213)

Vând coasă mecanică rotativă și alte utilaje agricole. Telefon 095.434.753. (1855661)

Vând ARO 320 camionetă, direcție nouă, 1.500 Euro, negociabil. Telefon 095.522.260. (16989)

Vând Dacia 1310, an fabricație 1995, culoare albastru metalizat, stare excepțională, preț 1.600 $, negociabil. Telefon 094.869.139. (17151)

Vând Mercedes Cobra, neînmatriculat, 750 Euro, negociabil și Ford Taunus, înmatriculat. Telefon 095.087.431. (16647)

Vând microbuz 8+1 Fiat Ducato, an '95 Diesel, preț 16.800 $. Telefon 094.592.272; 057 - 274491, seara. (17222)

Vând urgent Ford Sierra 85, neînmatriculat, benzină, stare foarte bună. Telefon 214196, 094 568 863. (17312)

Vând tractor U650, în stare de funcționare, localitatea Horia nr. 109. Telefon 094 270 794. (17318)

Vând camionetă Ford Tranzit 1,5 t Diesel, stare bună, 1.700$. Telefon 090 671 729. (17345)

Vând Audi A4, 2001, cap tractor Mercedes Actros, 1997. Telefon 092 251 555. (17342)

Vând AJUTODUBĂ IVECO 3,5 tone, OPEL SENATOR automatic. Telefon 093.253.651. (16724)

Vând Opel Vectra TD, an 1993. Telefon 276578. (17141)

(Continuare în pagina 20)

(Urmare din pagina 19)

Vând tractoare: UTB 650, DT-1010, FIAT 1880 (180 CP), INTERNAȚIONAL 1455 (150 CP), FEHDT 610 SL (105 CP); cositoare rotative, combine recoltat cereale, floare, porumb, INTERNAȚIONAL 1460 axial, 4,30 m + masă porumb 6 rânduri, FORTSCRITT 514, disc greu 4,2 m, etc. Telefon 094.547.274. (16932)

Vând FORD TRANSIT, 1990,; MAZDA 626 cupe, 1988, cuptor pizza. Telefon 093.440.305; 228379. (17415)

Ocazie! Vând urgent Opel Omega 1996, înmatriculat, benzină, climă + alte extrase, CD Player Clarion, alarmă Bosch, vișiniu metalizat, 6.000 USD negociabil. Telefon 095.521.232. (17429)

Vând motocicletă IJ 350 cmc, Mosckvici și Dacia 1300, 1978. Telefon 094.765.563. (17442)

Vând Ford Sierra Combi 2,3 Diesel, aluminiu, geamuri electrice, CD Kenwood, folie, stare foarte bună, preț 2.900 USD. Telefon 096.323.483. (17458)

Vând tractoare agricole import Germania pentru arat. Informații telefon 057 - 381022. (17495)

Vând Fiat Yugo Florida, fabricație 1991, injecție Euro 2, 1.300 cmc, preț 2.600 EU negociabil. Telefon 092.214.067. (1855677)

Vând casetă de direcție pentru Audi A4 sau VW Passat, 250 EU. Telefon 093.516.186. (17083)

Vând Dacia Break, 89, stare foarte bună. Telefon 368557, 093 413 115. (17301)

Vând microbuz Mercedes 208, loc 8+1 + mixt, lung și înalt, preț 5300 $. Telefon 094.797.831; 057-535147. (16813)

Vând ARO 243 Diesel, motor Brașov, cu remorcă mare, CIV, numere noi. Socodor, telefon 161; 094.606.478. (1855674)

Vând piese buldozer S.1500, și Si 650. Telefon 278983, seara după ora 19. (17325)

Vând Dacia 1300, 1987, stare bună, 750 USD, negociabil. Telefon 279706. (17485)

Vând Dacii din 1996, 1997, 2000, prețuri negociabile. Telefon 218317; 095.646.497. (1857874)

Vând VW Golf III, an 1997, motor 1,8 benzină. Telefon 095.782.279. (17528)

Super ocazie! Vând Opel Vectra B, 1997, complet dotat, bleumarin, impecabil, preț fix 7.000 $. Telefon 094.813.406. (1857893)

Vând combină păioase Claas, Germania, Diesel, masa 2 m (cu motor și fără). Telefon 231491. (1857883)

Vând tractor U-650, în stare foarte bună. Telefon 094.117.453. (1857886)

Vând Dacia Super Nova Rapsodia, roșu imperial, an 2001. Telefon 093.319.114; 057-266558. (17557)

Vând Opel Ascona 1600 cmc, stare foarte bună. Telefon 211139. (17561)

Vând OPEL KADETT Diesel, 1987, 2.000 Eu, stare funcționare, preț negociabil. Telefon 090.450.238. (1154695)

Vând Mercedes 190 Diesel, neînmatriculat. Informații telefon 094.607.113. (17565)

Vând Ford Escort, an fabricație 1990, stare perfectă, culoare neagră. Telefon 271555. (17599)

Vând Audi A4, 1900 cmc, an 1998, extrase, bleu, 110 CP, preț 14.000 Eu, negociabil. Telefon 093.774.755. (17568)

Vând ARO 320 camionetă, stare foarte bună, preț negiciabil. Telefon 511047; 092.301.782. (1154600)

Vând Ford Sierra 20 GL, benzină, roșu înmatriculat persoană fizică, cu CIV, preț 3.600 Eu, negociabil. Telefon 057-210598; 093.085.615. (17602)

Vând camion MAN, 10 to cu hiab, punte spate Rabă, vibrochen Rabă Saviem standard. Telefon 288286. (17607)

Vând ALARME AUTO închideri CENTRALIZATE. Telefon 093.273.746. (17609)

Vând motor L445, 3 pistoane, complet, punte spate, față TV 14 și cabină completă TV. Telefon 276488. (16628)

Vând Dacia 1310 TLX, 1988, 650$. Telefon 276488. (16628)

Vând tractor U650, funcțional, fabricație 1995. Telefon 095 691 210. (17639)

Vând plug, semănătoare păioase, set motor pentru tractor 15CP. Telefon 385127. (1857900)

VÂNZĂRI ELECTRO

NOU! Doriți să cumpărați și nu aveți bani? Nici o problemă! Noi vă oferim APARATURA ELECTROCASNICĂ second hend, în rate, cu AVANS ZERO (FRIGIDERE, COMBINE FRIGORIFICE, LĂZI, CONGELATOARE, TV COLOR, MAȘINI DE SPĂLAT, VIDEO, ASPIRATOARE, MOBILĂ LA COMANDĂ) și cu plata pe loc, prețuri avantajoase. Telefon Arad 259339, 094 706 321, Lipova 563145, 563027. (16136)

Vând mașină spălat automată, cuptor microunde, televizor color, video recorder; garanție. Telefon 214786. (16434)

Vând CASE MARCAT FISCALE, CÂNTARE și PLATFORME ELECTRONICE, NUMĂRĂTOARE de BANI. Telefon 282829; 272727. (f.2365911)

Vând TV COLOR diferite diagonale, cu telecomandă și garanție; MAȘINI SPĂLAT, preț avantajos, str. Unirii, nr. 4, orele 10-18. Telefon 284000. (16631)

Vând MAȘINI SPĂLAT AUTOMATE, preț 2.000.000 - 5.000.000 lei, garanție; TV COLOR preț 1.500.000 - 4.000.000 lei, cu telecomandă; garanție. Telefon 275681. (16631)

Vând COMBINĂ FRIG, CONGELATOR SERTARE, MAȘINĂ SPĂLAT automată, cu garanție. Telefon 275277. (16957)

Vând VIDEO stare de funcționare, 25 EU, TELEVIZOR COLOR 50 EU. Telefon 275277. (16957)

Vând HDD IBM 40GB-7200 RPM, nou, 80$. Telefon 280260. (16981)

Vindem Pentium 2 - 233 MHz 32 RAM HD 2,3 GB CD ROM, sunet, boxe, monitor 14 - 200$. Telefon 280260. (16981)

Vindem Pentium 1 - 166 MHz 16 RAM HD 1,3 - 75$. Telefon 280260. (16981)

Vând ieftin televizoare color plastic, teletext, menu. Telefon 338090, Arad. (17072)

Vând mașini spălat automate, diferite modele, garanție, televizoare color, stereo. Telefon 251392. (17071)

Vând stații taxi performante, case marcat fiscale, instalații supraveghere. Telefon 284900. (16439)

Vând TV color între 1.600.000-3.700.000 lei, combine, congelatoare, lăzi frigorifice între 2.500.000-4.500.000 lei și mașini automate cu încărcare pe sus, între 3.100.000-4.500.000 lei. Ofer garanție. Telefon 274600, orele 9-19 sau 241355 orele 20.22. (17118)

Vând laptop Compaq Presario 1245 AMD-K62, AT 333 MHZ, Memorex 32 Mega Bytes Harddrive 4 GB Windows '98 4.10, 400 $ negociabil. Telefon 095.972.032. (17265)

Vând ladă frigorică 580 lt pentru răcit sucuri și bere. Telefon 092 473 386.

Vând telefoane Nokia 3310, Alcatel 311, *302. Telefon 090.657.172. (12536)

Vând stație emisie-recepție 1.000.000 lei. Telefon 094 126 125. (17634)

Vând CONGELATOR vertical cu vitrină, motoare, agregate frig, compresoare, ladă frig, expresso cafea. Telefon 093.253.651. (16724)

Vând televizoare color, carcasă plastic, cu garanție. Telefon 219365; 093.380.028. (17417)

Vând PI 166 la 70 USD; 200 Tower la 90 USD; 266 la 135 USD; Celeron 333 la 165 USD; 350 la 190 USD; monitoare 17" IBM la 110 USD; 133 la 55 USD; PI 233 la 120 USD. Telefon 057/256169. (17057)

Vând TV Grundig 72 cm, model nou, numai 100-170 Eu, video profesional Sony/Grundig, numai 60-150 Eu. Telefon 057-277717. (17536)

Vând frigider Artic 1.500.000; congelator 1.600.000. Telefon 273965; 091.838.968. (17608)

Vând televizoare color, mașini de spălat, frigidere, congelatoare, la prețuri accesibile, garanție 6-12 luni. Telefon 233511, 091 076 611. (17633)

VÂNZĂRI DIVERSE

Vând mobilă compusă din: 2 dulapuri, toaletă + scaune, masă + 4 scaune, canapea extensibilă; o butelie aragaz + cuptor electric CAMELIA, nou; aragaz cu 2 ochiuri cu butelie; preț negociabil. Telefon 255692, după ora 17. (17585)

Vând documentație pentru creșterea struților. Telefon 092. 417.397.

Vând vaci cu lapte, la alegere. Telefon 286120, orele 14-15; 20-21. (17588)

Vând PLASĂ GARD zincată - 21.000 lei/kg, toate dimensiunile; PLASĂ RABITZ 40.000 lei/kg; CUIE - 17.500 lei/kg; SÂRMĂ NEAGRĂ - 17.500 lei/kg; SÂRMĂ ZINCATĂ și ELECTROZI SUDURĂ, str. Vrabiei nr. 4. Telefon 289997, 094.289.997. (17034)

Vând făină tip 550, cantități mari, preț 4.600 lei/ kg. Telefon 090 172 327. (1154637)

Vând utilaje de moară (valțuri, site, mașini de griș, elevatoare etc). Telefon 090.538.697. (16989)

Vând moară mică pentru făină grâu/porumb, 200 kg/oră, 2.500 USD, investiție simplă și rapidă. Telefon 090.538.697. (16989)

Vând BCA 1.350.000 lei/mc; blocuri ceramice 12.000 lei/buc.; phoroterm Ungaria 1.450.000 lei/mc; țiglă 10 modele 5500-17.000 lei/buc; uși, ferestre, PAL, placaj, bitum, carton asfaltat, cărămidă, teracote, plăci azbociment, var, ciment, europaleți, etc. str. Pădurii nr. 69. Telefon 211272. (17032)

Vând, din dezmembrări, sere țeavă și sticlă. Telefon 094 649 637, 091 288 627. (17036)

Vând presă de balotat baloți normali, în stare funcționare. Telefon 462974. (1154643)

Vând făină import BL55, la saci de 50 kg. preț promoțional. Telefon 514749. (17068)

Vând BETON, MORTAR, ȘAPĂ, PREFABRICATE. Asigur utilaj, transport. Telefon 093 273 746. (17096)

Vând mobilă import Germania, second-hand. Telefon 289184. (1857864)

Vând făină BL55, import Ungaria. Telefon 091 585 650. (1857863)

Vând ROLETE PLASTIC import, ROLETE LEMN, JALUZELE. Telefon 059 - 478503; 095.594.415. (17099)

Vând urgent 2 mașini paste făinoase, 1 malaxor, rafturi și site pentru uscat, cântar. Telefon 095.315.895. (16966)

Vând cazan încălzire, boilere electric, mașină spălat automată, gamișe. Telefon 280511, (16948)

Vând căsuță agrement, din brad. Telefon 388321. (16721)

Vând COLȚARE, CANAPELE. Telefon 094.604.016, 286069. (16892)

Vând pui de carne, rasa Broiler, 3 săptămâni, 450 gr, 31.000 lei. Telefon 473047. (16928)

Vând NISIP, BALAST, în cantități MARI și MICI. Telefon 091 097 763. (17105)

Vând LEMNE FOC, NISIP, BALAST, la domiciliul clientului. Telefon 210771. (17105)

Vând LEMNE FOC, NISIP, BALAST, la domiciliul clientului. Telefon 277027. (17105)

Vând termoteci Vaillant (3.500.000-8.500.000 lei), instanturi baie - bucătărie (1.500.000-2.500.000 lei), convectoare pe gaz, pompe de recirculare (1.000.000-2.500.000 lei), diferite piese de schimb. Garanție un an de zile. Telefon 090.249.544. (17107)

Vând LEMNE FOC, NISIP, BALAST, la domiciliu. Telefon 214010, 093 686 877. (17109)

Vând cazan gaz Buderus, 60 KW, nou, ultramodern, computerizat. Telefon 092 344 705. (16796)

PUI de ȘIRIA! Vindem populației, la ferma „PRODAGRO CETATE" din ȘIRIA, PUI VII de cîrca 450 gr și PUI VII de peste 1,5 kg, vineri, 7 iunie, sâmbătă, 8 iunie. Informații telefon 094.577.826.

Vând pavele diferite modele. Informații telefon 276852 sau 094.618.414. (17131)

Vând vacă cu tăuraș, bună de lapte. Frumușeni nr. 370. Telefon 190. (17159)

Vând dușumele - 130.000 lei/mp și lambriuri - 145.000 lei/mp. Telefon 057/466201; 093.886.050. (Ag. Păncota)

Vând convenabil îngrășăminte chimice și pompe pentru irigat. Telefon 090.453.828. (17219)

Vând pui Rottweiler cu pedigree din părinți campioni, pui născuți pe 21.04.2002, preț 100 $, negociabil. Telefon 289522 sau 094.608.032. (17274)

Vând UTILAJE necesare desfășurării activității de confecționare a ornamentelor pentru sicrie. Activitate unică, care funcționează în prezent. Telefon 093.677.666. (1857871)

Vând 2 covoare persane, mașină de cusut Singer Telefon 235681. (17314)

Vând mobilă cameră de zi din stejar masiv, model deosebit, preț 1.100 USD, ușor negociabil. Telefon 279485, după ora 15. (17313)

Vând NISIP, BALAST, la domiciliul clientului. Telefon 271612 (17328)

Vând NISIP, BALAST, la domiciliul clientului. Telefon 092 677 547. (17328)

„TITO" ȘIRIA vinde PUI VII DE CARNE, cca 900 gr, preț 40.000 lei/ buc. Telefon 090 671 729. (17345)

Vând BCA la domiciliul clientului, 1.290.000 lei/mc. Telefon 093.573.124. (16231)

Vând ROLETE PLASTIC import; ROLETE LEMN, garanție. Telefon 059 - 134807; 095.827.725. (17101)

Vând CÂNTAR SEMIAUTOMAT, aplice porțelan, POMI ORNAMENTALI (artificiali), dulapuri vestiar, BIROURI, OGLINZI, CASĂ VALORI (seif), ambalaj PVC 1/20 cu sticle 0,500, EUROPALEȚI. Telefon 093 253 651. (16724)

Vând familii de albine, roi, pavilion apicol, polen. Telefon 257667; 094.917.920. (17283)

Vând 400 baloți lucernă, prima coasă, preț 3500 lei/kg. Telefon 090.672.529.

Vând colțare și canapele noi, plus SUA. Telefon 094.509.801; 270018. (17421)

Vând mobilă combinată și canapea cu 2 fotolii. Telefon 280288. (17470)

Vând doi mânji de 1 an, str. Aradului, nr. 2, Sântana. Telefon 095.505.122. (1154645)

Vând boiler gaz tip Canada sigilat, pilot automat 120 l/minut. Telefon 236509; 094.194.577. (17487)

Vând bicicletă bărbătească, mașină cusut, uși, geamuri, boiler electric, calorifer electric. Telefon 214428. (17491)

Vând pui Rosso de 6 săptămâni. Telefon 262619. (15711)

Vând termoteci, calorifere, fitinguri, toate noi, 36 rate. Telefon 090 848 239. (16730)

Vând EUROBOLȚARI termoizolanți cu certificat calitate 300x250x200, 8.200 lei/bucata, 1 mc - 550.000 lei, 1 boltar - 7,6 cărămizi. Telefon 281491; 092.381.750. (16708)

Vând garaj autorizat în Micălaca, zona 500. Telefon 094.556.665; 260148. (17148)

Vând birouri noi, diferite dimensiuni, mese televizor. Telefon 092.251.555. (16715)

Vând 3 porci între 90 - 100 kg. Informații telefon 090 762 179. (17308)

Vând una pereche cai de muncă (iepe). Informații familia Dragalina, str. Lupești, comuna Vărădia. Telefon 557009, seara. (17334)

Vând 2 fotolii, 4 scaune tapițate, draperii, masă birou, alte bunuri. Telefon 253575; 091.184.114. (17227)

Vând porumb și taur 330 kg. Telefon 416355, 416286. (17186)

Vând 2 semănători SPC6, disc pentru U-650. Telefon 093.438.787. (1855676)

Vând colțar+ fotoliu rotativ + 2 tabureți piele, deosebit, albastru, preț 1.100 Eu. Informații telefon 090.204.198. (1857872)

Vând ceas de damă „Seiko", nou, cu ecran de cristal. Telefon 092.569.869. (17477)

Vând canapea din piele cu un taburet, noi, în folie, culoare turcoaz. Telefon 279088; 092.972.092. (17477)

Vând canapea extensibilă și dulap nuc. Telefon 252915, după amiază. (17284)

Vindem grâu și orz, în Arad. Telefon 281939, după ora 16. (17285)

Vând strung SN400, în perfectă funcționare. Telefon 534297. (17319)

Struț de vânzare, în Ungaria. Adresa: 5700 Gyula, str. Șanc nr. 26. Telefon 00-36-20-4158890. (17089)

Vând cort dublu patru persoane cu două închideri, în stare bună și două paturi pliante. Telefon 284470. (17452)

Vând porc 150-160 kg, posibilitate de tăiere. Telefon 241101. (17454)

Vând două vaci (4-6 ani), gestante. Telefon 286626, Molidului 13, zilnic, seara. (17464)

Vând drujbă italiană Ikra, nouă și aragaz nou cu 4 ochiuri și rotisor făcut la comandă. Telefon 276606. (17529)

Vând 200 baloți lucernă. Informații la telefon 416240, după ora 20. (17515)

Vând 2 vaci cu lapte, 1 căruță șraf, 1 betonieră, stare foarte bună, 1 dulap frigorific capacitate mare. Telefon 514212. (17512)

Vând ceas de mână, nou, Rolex automatic din Germania, mecanismul la vedere, curea piele, preț 5.000 Eu, numai 50 Eu.Telefon 057-277717. (17536)

Vând Mobra Hoinar (motor rezervă), suport torturi Universal, nou. Telefon 261908. (17559)

Vând NISIP și BALAST, la domiciliul clientului. Telefon 261946; 259556. (17562)

Vând pui de o zi rasă comună gît golaș, încălțați, motați, toate culorile. Telefon 261430; 094.257.576. (17587)

Vând urgent sufragerie albă stil Ludovic, mobilă combinată, birou pentru elevi, mașină cusut Singer, prețuri negociabile. Telefon 283375. (17583)

Vând pisică persană 2 ani, aspirator Philips Triathlon cu spălare, congelator Artic 5 sertare. Telefon 258849. (17601)

Vând produse naturiste pentru tratarea sigură a celulitei, psoriazisului și altor afecțiuni. Telefon 287159; 095.251.105. (17586)

Vând injector păcură-motorină pentru brutărie și alte abiecte pentru brutărie. Telefon 095.087.376. (1154644)

Vând vacă cu lapte, Zimandul Nou nr. 171. Telefon 094.557.986. (17604)

Vând 2 vițele de un an și o vacă gestantă luna a 8-a. Telefon 276488. (16628)

Vând grâu și orz în cantități peste 10 t și taur de 300-400 kg. Telefon 057-353144 sau 057-353124. (16622)

Vând cățel TECHEL, negri și maro, 500.000 lei/ buc. Telefon 273022. (1857898)

Vând (închiriez) garaj, Piața Agro Valicu. Telefon 289175. (1857899)

Vând bibliotecă „Berlin" (nuc) la jumătate de preț, stare foarte bună. Telefon 271739 sau 090 164 934. (17640)

CUMPĂRĂRI TERENURI, IMOBILIARE

Cumpăr teren în apropriere de Căsoaia, cu acces la râu. Telefon 093.750.145. (17446)

Cumpăr casă în cartierul Funcționarilor sau centru. Telefon 094 510 482. (17635)

CUMPĂRĂRI AUTO

Cumpăr punte simplă TV față sau schimb cu punte tracțiune. Telefon 094.523.701. (17548)

Cumpăr talon Audi 80 butoiaș, an 1989-1990. Telefon 095.401.619, 062/490675. (17120)

Cumpăr talon Renault 11, cu două uși, benzină. Telefon 288328. (17337)

CUMPĂRĂRI DIVERSE

Cumpăr VACI, VIȚELE, TAURI. Telefon 092.941.123; 288968. (17184)

Cumpăr bovine pentru sacrificare, Telefon 274744, 095 624 006, 094 294 666. (15634)

Cumpăr deșeuri fier vechi, cantități mari, preț avantajos, plata pe loc. Telefon 093.404.010. (16085)

Cumpăr bovine pentru sacrificare. Arad, telefon 057/287723. (16993)

Cumpăr porumb și grâu. Telefon 091.309.407. (17052)

Cumpăr grâu panificabil, minim 5 to, plata pe loc. Telefon 057-253646, 253395. (17077)

Cumpăr cherestea nuc uscată și scândură din demolări. Telefon 095 240 881. (17306)

Cumpăr baloți fân de iarbă, transport la domiciliu. Telefon 095.505.122. (1154645)

Cumpăr umidomentru pentru cereale. Telefon 095.522.260. (17508)

Cumpăr porumb boabe și grâu, cantități mari, plata pe loc. Telefon 095.645.166. (15750)

Cumpăr ERP4. Telefon 511047; 092.301.782. (1154600)

CERERI ȘI OFERTE DE SERVICII

Caut BRUTARI pentru angajare. Telefon 092.836.821; 091.803.241; 090.013.298. (17576)

Barul BIG BOY angajează BARMANĂ-OSPĂTARĂ. Telefon 092.859.720.

Angajez ZIDARI, ZUGRAVI, DULGHERI, salar negociabil. Telefon 095.960.525. (17428)

(Continuare în pagina 21)

(Urmare din pagina 20)

Angajăm COAFEZĂ, MANICHIURISTĂ, PEDICHIURISTĂ sau închiriem scaune. Telefon 090 092 522, 279875. (17631)

Angajăm BRUTARI CALIFICAȚI. Relații telefon 094 592 017. (1857859)

SOCIETATE COMERCIALĂ angajează 2 ELECTRICIENI DE ÎNTREȚINERE. Telefon 271669. (17084)

TOP SECURITY angajează AGENȚI PAZĂ, zilnic, orele 9-11, P-ța Sârbească nr. 1 (în curtea bisericii). (17180)

Angajăm VÂNZĂTOARE pentru magazin cosmetice de lux, ceasuri și sticlărie, în Arad. Telefon 091.287.709; 013274444. (f. 2366449)

Angajăm AGENȚI COMERCIALI vechime minim 2 ani, salar atractiv. Depunerea CV, str. Posada, nr. 17 A. Telefon 259497. (17250)

Angajez urgent fete tinere în funcția de BARMAN - OSPĂTAR. Telefon 057 - 242055. (17228)

Angajăm ABSOLVENȚI FACULTATE TEHNICĂ, operare PC, carnet conducere. Telefon 289053. (f. 2366451)

SC COMERCIALĂ angajează BARMANI-OSPĂTARI. Informații telefon 094 245 879. (17336)

GABBIANO IMPEX angajează personal calificat în confecționat fețe încălțăminte, pe următoarele posturi: MAȘINISTE, SUBȚIAT PIELE, CROITORI, MANUAL-CALIFICAȚI. Telefon 284011. (16687)

SC ARIMPEX, angajează PERSONAL pentru CURĂȚENIE, punct de lucru Arad. Telefon 213394. (17197)

Angajăm BRUTAR pentru ZĂBRANI și PATISERĂ pentru Arad. Telefon 266453, orele 20,30-22. (17409)

SOCIETATE COMERCIALĂ angajează OPERATOR PC cu cunoștințe HTLM și CAD și vinde auto DACIA 1310, CLI, an 2000. Telefon 057-512868; 094.325.811. (1154599)

SC angajează ZIDARI, ZUGRAVI, INSTALATORI, ELECTRICIAN, NECALIFICAȚI, doar pentru cei care posedă carnet de muncă. Telefon 094.844.356. (17432)

Firmă privată angajează STRUNGARI și FREZORI cu EXPERIENȚĂ pentru prelucrări mecanice la secțiile din Arad și Pecica, colectiv de muncă deosebit, salarii bune plus bonuri de masă. Relații în cartier Grădiște, str. Voievod Moga, nr. 35. (17496)

SC DAMIX COM - magazin ABC, angajează VÂNZĂTOARE. Telefon 095.181.501; 093.089.023. (17502)

Angajăm ZIDARI, MUNCITORI NECALIFICAȚI, salarii atractive, după realizări. Telefon 095.581.991. (17506)

SC angajăm PERSONAL cu vârsta maximă 30 ani. Se oferă carte muncă, program flexibil, salar 4.900.000 lei. Telefon 276817. (17140)

Angajăm VÂNZĂTOARE (maxim 30 ani) pentru raion ZIRIDAVA. Telefon 092.361.107. (17229)

FIRMĂ ÎNCĂLȚĂMINTE în CURTICI angajează CROITORI și MAȘINISTE cu experiență. Telefon 206164. (17289)

TÂNĂR, 26 ani, liceu economic, permis B, caut de LUCRU. Telefon 057-267314. (17233)

Restaurant cu terasă LAKE GROVE angajează: BUCĂTARI, ajutori bucătari, OSPĂTARI, BARMANI. Telefon 095.258.251 sau 094.144.003. (17469)

DORIȚI ÎNGRIJIRE și EDUCAȚIE profesionistă pentru COPILUL d-voastră? Contactați GINA, BABISITTING, telefon 284787, 211224, 090.885.928. (17471)

Angajez BĂIAT, horticol, biolog, veterinar. Informații telefon 057-276939; 095.645.203. (17478)

COAFURĂ, vad bun, angajează: COAFEZE-FRIZERIȚE-MANICHIURISTĂ. Telefon 368611; 095.619.835. (17500)

Angajăm FARMACIST și ASISTENT de farmacie. Telefon 057-287076; 288443; 288991. (17503)

SALON NICOLE angajează: COAFEZE, FRIZERIȚE și COSMETICIANĂ. Telefon 259369. (15714)

FIRMĂ GERMANĂ angajează PERSOANĂ DINAMICĂ pentru activitate birou. Cerințe: limba GERMANĂ, engleză, operare calculator, disponibilitate perfecționare. Telefon 092.336.883. (17407)

RESTAURANT pe centru, angajează OSPĂTĂRIȚE și BARMANI. Telefon 093.562.252. (17533)

FIRMĂ cu sediul în SÂNICOLAUL MIC angajează SECRETARĂ cu cunoștințe de contabilitate primară. Obligatoriu cunoașterea limbii italiene. Telefon 206211. (17531)

SOCIETATE COMERCIALĂ cu capital integral privat, angajează TÂNĂR ECONOMIST, absolvent de științe economice, secția finanțe/contabilitate, funcția implică responsabilități în sectorul financiar al companiei, deținerea în subordine a unui contabil și o retribuție atractivă. Cei interesați sunt rugați să trimită un CV la căsuța poștală nr. 3/103, oficiul poștal nr. 3, Arad. (1857892)

SOCIETATE COMERCIALĂ angajează 10 BRUTARI-PATISERI cu sau fără experiență. Telefon 094.592.017. (1857892)

EDITURA angajează reprezentant local în ARAD, activități marketing/vânzări, studii superioare, 25-35 ani, redactie@finwatch.ro, fax:01 220 3002. (f. 2366473)

Angajăm AGENȚI de ASIGURĂRI pentru Punct de lucru CHIȘINEU CRIȘ. Condiții: studii medii, salarizare avantajoasă, posibilitate carte de muncă. Telefon 270723 sau 270900. (17514)

SC ROMÂNIA COMBI SA, Comisionar în vamă, angajează pentru Punct Lucru Arad 2 declaranți vamali (fete): studii medii sau superioare; vârsta maximă 25 ani; cunoștințe operare PC; disponibilitate la program prelungit; rezistență la condiții de muncă sub stres. Informații la telefon nr. 057-255532. (17520)

Școala 20 organizează concurs FEMEIE SERVICI, perioadă determinată (1 an) în 14 iunie, ora 10. Relații telefon 287890. (17525)

Angajăm o SORĂ și o FAMILIE din Biserici Baptiste - Penticostale pentru CASĂ COPII. Asigurăm cazare. Telefon 456267. (17524)

Salon de lux caută COAFEZE, COSMETICIANĂ și MANICHIURISTĂ-PEDICHIURISTĂ. Telefon 095.164.411. (17517)

Angajăm TÂMPLARI MAȘINIȘTI și TÂMPLARI pentru MONTAJ, cu experiență. Telefon 213443 sau 094.546.860. (17516)

„SPRING TIME" FAST FOOD, angajează PERSONAL ALIMENTAȚIE PUBLICĂ, vârsta 19-26 ani. Telefon 252999, orele 8-16. (17509)

Spălătorie auto angajează SPĂLĂTOR AUTO. Telefon 368992; 092.887.393. (17541)

Angajăm PAZNIC, preferință pensionar. Telefon 259704. (17549)

Angajăm 30 FEMEI și 5 MECANICI, vârsta maximă 35 ani. Interviu, luni, ora 10, Complex RUSCO, Hala C. Telefon 216739. (17552)

Angajăm PATISERĂ cu experiență și PERSONAL pentru FAST FOOD. Telefon 092.403.393; 093.774.755. (17569)

Angajăm 4 MUNCITORI, pentru SPĂLĂTORIE AUTO. Telefon 272818. (17575)

Firmă de cămăși angajează CONFECȚIONERE cu experiență pe mașini liniare. Oferim salar atrăgător, bonuri masă, abonament transport. Telefon 253062. (17593)

Angajez VÂNZĂTOR (E) ambulant. Telefon 093.425.822. (17614)

SOCIETATE COMERCIALĂ angajăm AGENT COMERCIAL. Informații telefon 057-214554, 095 615 036. (17616)

Angajăm CONTABIL EVIDENȚĂ PRIMARĂ. Cunoașterea limbii italiene prezintă avantaj. Telefon 094 557 574.

PRESTĂRI SERVICII

„ANA-FRIG" repară: FRIGIDERE, CONGELATOARE la domiciliu, garanție 1 an. Telefon 210420; 095.967.198. (17571)

Repar: FRIGIDERE, CONGELATOARE, la domiciliul clientului, garanție un an. Telefon 243765; 094.867.352. (16266)

SILDOR PROD, reparații - vânzări: FRIGORIFICE. Vânzare - montaj: AER CONDIȚIONAT. Telefon 270622. (c.)

Școala de șoferi col. RUSU LUCIAN face înscrieri. Telefon 283696. (17146)

„WES" AER CONDIȚIONAT, FRIGORIFICE, CLIMATIZĂRI AUTO, reparații, vânzări, montaj. Telefon 092 556 562, 284857. (17330)

HYPERION IMPEX execută: RAȘCHETAT, PALUXAT, MONTAT parchet laminat, clasic, ZUGRĂVIT, VOPSIT, MONTAT gresie, faianță, instalații sanitare; ASIGURĂM MATERIALE. Telefon 210754; 091.751.375. (12793)

Efectuez TRANSPORT MĂRFURI INTERN - INTERNAȚIONAL, maxim 3 tone. Telefon 251580; 092.465.699. (16744)

SC execută toată gama LUCRĂRI CONSTRUCȚII, CONFECȚII METALICE. Telefon 092.275.563; 253036. (16666)

S.C. TERMOTEX S.R.L.

ARAD, Str. O. Goga nr. 48
Tel. 057-250.529, 095.257.527

EXECUTĂ:
- construit sobe teracotă
- curățat coșuri fum
- verificări aerisiri gaze la asociațiile de locatari
- construit șeminee
- reparații generale construcții
- curățat și șamotat cazane termice
- demontăm antene
- amenajări parcuri, grădini (alei rustice, pergole, grătare barbeque)

Prețuri negociabile.

FIRMĂ execută VILE la cheie; INSTALAȚII ELECTRICE-SANITARE. Telefon 057-214984; 090.094.184. (17411)

„LUKAS" axecută HIDROIZOLAȚII, FINISAJE, plata în RATE. Telefon 270711; 093.273.746. (17096)

VREI să obții PERMIS DE CONDUCERE RAPID, eficient și la un preț mai mult decât convenabil?, Școala de șoferi IRIMIA. Telefon 286602; 094.506.847. (17087)

TAPIȚĂM, reparăm: CANAPELE, COLȚARE, scaune, rolete, domiciliul clientului. Telefon 219514. (17434)

Execut CONFECȚII METALICE. Telefon 261908, zilnic, orele 8-10. (17560)

Executăm ZUGRĂVELI, ZIDĂRII, tencuieli, faianțări, fără acool. Telefon 091.341.438. (17558)

IZOREX execută lucrări HIDROIZOLAȚII, garanție 10 ani. Telefon 057-267340; 094.612.877. (17584)

Executăm lucrări de INSTALAȚII SANITARE și ÎNCĂLZIRE. Telefon 092.876.225. (17581)

LUKAS execută HIDROIZOLAȚII și FINISAJE INTERIOARE, plata în RATE. Telefon 270711; 093.273.746. (17609)

Execut UȘI DIN LEMN pentru apartamente, case, calitate excepțională. Telefon 091.736.545. (16625)

DIVERSE

Pierdut PORTMONEU CU ACTE, complex Jackson. OFER RECOMPENSĂ! Telefon 092 627 220 sau 272072. (1858703)

OFERIM RECOMPENSĂ SUBSTANȚIALĂ persoanei care găsește sau DĂ RELAȚII PRECISE despre autoturismul Dacia 1307 PAPUC cu 4 locuri, având număr de înmatriculare BH 16 ZAH, culoare albă, mașină nouă seria șasiu UUIDAF76923036495, seria motor 0027286. Telefon 275547, 274454. (17489)

PIERDUT acte „VALDAM COMPANY", Coșa Dănuț. RECOMPENSĂ substanțială. Telefon 288757, 093.162.246. (17490)

Sunt ADRIAN, din suflet mulțumesc doamnei
TAMARA
că mi-a adus soția după 1 an de despărțire. Sunt mulțumit și fericit. Este cea mai puternică tămăduitoare. Telefon 368624, 093.421.156. (17473)

Mihaela din Sebiș, mulțumesc doamnei
AURELIA ARDELEANCA,
singura regină a MAGIEI ALBE, care a reușit să-mi scoată ARGINTUL VIU din corp. Pentru orice fel de probleme apelați cu încredere, telefon 093.924.535. (17108)

Anonim, sincere mulțumiri
VALERIEI ZENA
me-a adus iubita înapoi, de la prima ședință. Sunați;: 057-231892; 094.282.220. (17116)

Familia Năstase din Pâncota, transmite mulțumiri tămăduitoarei
VALENTINA
pentru binele făcut de a-i dezlega de rău. Vă recomand și vouă, care aveți probleme. Telefon 091.193.868; 090.564.457, cartier Micălaca, bloc 128, ap. 4. (15712)

GENERAȚIA 1982, DESENATORI TEHNICI, oră de dirigenție, 15.06-ora 11, Liceul „VASILE GOLDIȘ". Informații LIGIA-282257. (17556)

SC „ CRINYR N.C." SRL, dorește să obțină autorizație de mediu pentru Punct lucru din Arad, str. Sighișoara nr. 6, bl. 547/A, Complex Orizont. Contestațiile se pot depune la inspectoratul de Protecție a Mediului Arad, B-dul Dragalina nr. 16. (17564)

Unica și puternica, doamna
LARISA,
femeia minunilor, care a făcut și face minuni în Arad și în țară, este venită în Arad cu noi plante și apă adusă în seara de Bobotează din Ierusalim. Sunați, telefon 091.957.633; 057/277888. (17606)

Cristina, din Arad, mulțumesc doamnei
EMMA
că mi-a adus soțul înapoi. Telefon 057-242615, 093 062 336. (17619)

Mihai, din Arad, mulțumesc doamnei
MONALISA
că mi-a adus iubita înapoi. Telefon 057-242615. (17619)

TURISM

„MONTANA TOUR" vă oferă VACANȚE de NEUITAT, în: TUNISIA, EGIPT, TURCIA, SPANIA, CRETA, ITALIA (100$); CROAȚIA, MUNTENEGRU, etc. Adresa: B-dul V. Milea nr. 51. Telefon 270191; 094.669.414. (17615)

AMAD TOURISTIK efectuează transport internațional SPANIA, ITALIA, PORTUGALIA, FRANȚA, GERMANIA, cu autocare moderne. Asigurări medicale. Rezervări zilnic, Arad, str. Closca, nr. 2, telefon 057 - 254453; 091.507.080. (3252)

(Continuare în pagina 22)

(Urmare din pagina 21)

Pletl

Asigură zilnic transport de persoane în GERMANIA pe ruta: Passau - Regensburg - Nürnberg - Würzburg - Aschaffenburg - Frankfurt - Giessen - Siegen - Köln - Düsseldorf - Essen - Dortmund - Deggendorf - Landshut - Mühldorf - Augsburg - Ulm - Heilbronn - Stuttgart - Pforzeim - Karforuhe - Heidelberg - Mannheim. Călătorii în autocare noi, moderne, însoțitoare de bord, două bagaje gratuite, o masă caldă în UNGARIA. Cu plecare din KARLSRUHE: SPANIA, FRANȚA, PORTUGALIA. Intermediem asigurări medicale. NOU! Din 1 aprilie 2002, săptămânal excursie la COSTA AZAHAR, 11 zile (7 înoptări + mic dejun), 359 Eu. Informații și înscrieri, la AGENȚIILE PLETL din: ARAD, telefon 057/252291; LIPOVA - 057/561377; 563011. (c.)

Transport PERSOANE la Târgul BUCUREȘTI „EUROPA". Informații telefon 094.635.166. (17570)

SCHIMBURI

Schimb garsonieră cf. I cu apartament 2 camere, ofer diferență. Telefon 094 507 205. (17300)

Schimb garsonieră, confort I, sau casă mică din cărămidă cu apartament 2 camere, decomandat, ofer diferență. Telefon 211591. (17553)

ÎNCHIRIERI

Caut gazdă sau închiriez garsonieră, preț accptabil, pe termen lung. Telefon 280989; 092.247.104.

Închiriez 2 spații comerciale, ultracentrale, nou superamenajate, 650 $, 350 $, str. Mihai Eminescu. Telefon 092.344.705. (16796)

Oferim spre închiriere SPAȚII COMERCIALE pentru magazine, depozite, producție. Telefon 281036. (c.)

Ofer spre închiriere camioane 20 t, tarif 12.700 lei/km + TVA. Telefon 093 573 124. (16616)

Închiriez (ofer) casă parter + etaj, cu toate utilitățile. Informații zilnic, telefon 250414, după ora 18. (16736)

Oferim spre închiriere spațiu pentru depozit, zonă centrală. Telefon 272676. (1857856)

Dau în chirie apartament 5 camere, ultracentral, mobilat, termen lung. Telefon 281124. (17160)

Închiriem spații depozitare simple, refrigerare și congelare (-18°C) și spații birouri, acces auto, CFR, rampă. Telefon 289083, 255460. (17145)

Închiriez spațiu pentru birouri, situat B-dul V. Milea. Telefon 251241. (17204)

Caut să închiriez apartament mobilat cu 2-3 camere, în Arad. Telefon 091.287.709; 013274444. (f.2366449)

Dau în chirie apartament 2 camere mobilat + garaj, Mioriței. Telefon 278120; 368055. (17248)

Familie, dorește să închirieze apartament sau garsonieră nemobilată, Lipova. Telefon 090.592.003. (17412)

Ofer spre închiriere 2 depozite a 100 mp fiecare. Telefon 281995. (17440)

Închiriez apartament 2 camere ultramodern, la standard occidental, Vlaicu, etaj 3, preț 230 EU/lună + 1 lună garanție, negociabil. Telefon 057 - 271666. (17463)

Închiriez spațiu comercial amenajat, toate dotările, acces stradal, str. Episcopiei, nr. 24. Telefon 210400, 270607, 092.166.308. (17475)

Oferim pentru firme, închiriere casă particulară, reprezentanță, birouri, depozit, toate utilitățile. Telefon 093.165.374; 256396. (17479)

Închiriez apartament 2 camere, mobilat, contorizat, Micălaca. Telefon 094.556.665; 260148. (17148)

Ofer spre închiriere spațiu 100 mp, pentru activități comerciale, depozit, str. Dorobanților, nr.55, toate dotările. Telefon 284013. (17248)

Caut urgent cameră în chirie. Telefon 219631 (numai după ora 18). (17315)

Ofer spre închiriere garaj, str. Miron Costin. Telefon 057-250005. (17459)

Închiriez garsonieră (Micălaca), 50 Eu, (avans 3 luni+ garanție). Telefon 096.323.537. (17539)

Doresc să închiriez casă la țară cu posibilitate de cumpărare, în zonă de deal, județul Arad, Bihor. Informații 095.780.684; 094.250.607. (17537)

Închiriez (ofer) apartament 3 camere, mobilat, zona Vlaicu. Telefon 275681. (17551)

Ofer spre închiriere birou, str. Unirii. Telefon 275681. (17551)

Ofer spre închiriere garaj, zona Intim. Telefon 234851. (17572)

Primi o fată în gazdă. Telefon 261537. (17574)

Închiriez (ofer) garsonieră, mobilată, lângă Autogară. Telefon 091.511.258. (17576)

Căutăm pentru închiriere SPAȚIU cu destinație BIROURI. Telefon 094.568.857. (17592)

† SERVICII FUNERARE †

SC „IN MEMORIAM" SRL
str. EMINESCU nr. 4
(ATENȚIE, vizavi de CINEMA MUREȘUL)
Tel. 057-211929, 093.343.964
str. ORIZONTULUI nr. 9A (Bujac)
oferă SERVICII FUNERARE COMPLETE - NON STOP.
Sicrie-modele multiple (simple-lux), sicrie import ITALIA, ACCESORII. Intermediem COLACI, COLIVĂ etc.
ÎMBĂLSĂMĂM GRATUIT (formolizat).
TRANSPORT ÎN ORAȘ GRATUIT
SERVICII: SPĂLAT, ÎMBRĂCAT
PLATA ÎN RATE.
Transport INTERN - INTERNAȚIONAL

RO STYL COMPANY
SERVICII FUNERARE COMPLETE
PRODUCĂTOR SICRIE
ARAD, STR. M. EMINESCU 22, TELEFON 214.422
Magazin deschis și noaptea

OFERIM
- SICRIE 10 MODELE DE LA 800.000 LA 3.600.000
- SICRIE LUX 4 MODELE DE LA 4.500.000 LA 20.000.000
- LENJERIE DECES 6 MODELE DE LA 300.000 la 2.000.000
- CRUCE, LUMÂNĂRI, PROSOAPE, BATISTE, MÂNERE și ȘURUBURI SICRIU

OFERTĂ: SICRIU FAG CRUCE RESPETE 1.500.000

APELÂND LA SERVICII: ÎMBRĂCAT, FORMOLIZAT ȘI TRANSPORT BENEFICIAȚI DE 15% REDUCERE
LA SICRIU ȘI TRANSPORTUL LA DOMICILIU GRATUIT
▼PLATA ȘI DUPĂ ÎNCASAREA AJUTORULUI DE ÎNMORMÂNTARE.

PĂREREA DVS. CONTEAZĂ!
TELEFON 094.690.121

† DECESE †

Cu adâncă durere anunțăm încetarea fulgerătoare din viață a celui care a fost
ing. CRAINIC DAN,
la vârsta de 42 ani. Înmormântarea va avea loc astăzi, 7 iunie 2002, ora 13, la Cimitirul din localitatea VÂRFURILE. Familia îndoliată: soția, copilul și mama.

Timpul n-a mai avut răbdare! Familia îndurerată, anunță trecerea în neființă a celui care a fost un minunat soț, tată și bunic,
KORÁSZ ALEXANDRU.
Înmormântarea are loc azi, 7 iunie 2002, la ora 12, la Cimitirul din str. Merfy. În veci nemângâiați: RETA, NINI, RITA și ALEXANDRA.

Familia dr. FAUR anunță cu nemărginită durere încetarea din viață a tatălui drag,
FAUR MIHAI,
la vârsta de 86 de ani. Ceremonia funerară va avea loc la Capela Cimitirului Eternitatea (UTA), azi, vineri, 7 iunie 2002, ora 16.

Cu adâncă durere în suflet vă aducem la cunoștință încetarea din viață a iubitului nostru soț, tată, bunic, frate, cumnat, socru și unchi,
FICZEK ANDREI.
Înmormântarea va avea loc azi, 7 iunie 2002, ora 14, la Cimitirul Pomenirea. Familiile îndoliate.

† CONDOLEANȚE †

Suntem alături de familia vărului nostru, dr. MIRCEA FAUR în aceste momente de grea suferință cauzate de pierderea celui care le-a fost tată, socru și bunic
Prof. FAUR MIHAI.
Dumnezeu să-l odihnească în pace. FAUR Maria, CÂRLAN Mihai, Florica și Sergiu.

Suntem alături de dr. Mircea Faur în greaua încercare pricinuită de decesul tatălui. Dumnezeu să-l ierte! Familia col. Țica Gheorghe.

Colectivul Secției Clinica I Medicală a Spitalului Județean Arad este alături de dl. dr. Faur Mircea în marea durere pricinuită de decesul tatălui,
prof. MIHAI FAUR.
Sincere condoleanțe familiei îndoliate.

Cu mare durere ne despărțim de cel care ne-a fost un minunat prieten
FAUR MIHAI,
și transmitem cele mai sincere condoleanțe familiei Dr. FAUR MIRCEA. Dumnezeu să-l odihnească în liniște și pace! Familia Pavel și Elena Șodinca.

Sincere condoleanțe familiei dr. FAUR MIRCEA, la decesul tatălui,
MIHAI FAUR.
Dumnezeu să-l odihnească! Familia Duță Marin și Silvia.

Dumnezeu să te odihnească în pace suflet blând,
MARY CĂLIN.
Transmit sincere condoleanțe familiei îndoliate, medicii și asistentele Secțiilor de Ortopedie, Spitalul Clinic Județean Arad. (17594)

A plecat pe drumul fără întoarcere bunul meu prieten,
ing. DAN VASILE CRAINIC.
Sincere condoleanțe familiei îndoliate. Vasile Lazăr. (17642)

Colectivul Secției Ortopedie II, Spitalul Clinic Județean Arad este alături de medicul primar dr. FAUR MIRCEA în momentele de mare tristețe pricinuite de decesul tatălui și transmite sincere condoleanțe familiei îndoliate. (17595)

Colectivul Secției Ortopedie I, Spitalul Clinic Județean Arad transmite sincere condoleanțe medicului primar dr. FAUR MIRCEA și familiei îndoliate în durerea pricinuită de decesul tatălui. (17595)

Suntem alături de CRAINIC FLORICA în marea durere pricinuită de moartea fulgerătoare a soțului ei drag
CRAINIC DAN,
plecat prematur dintre noi. Sincere condoleanțe familiei greu încercate. Familia Sida Voicu.

Sincere condoleanțe familiei dr. Mircea Faur la despărțirea de tatăl lor, cel ce a fost
profesor MIHAI FAUR.
Dumnezeu să-l odihnească în pace! Familia ing. Dărăban. (16624)

Condoleanțe familiei dr. FAUR MIRCEA, la decesul tatălui, din partea familiei ȚICA ALEXANDRU. (16620)

Sincere condoleanțe familiei dr. Mircea Faur, la dispariția tatălui drag, din partea prietenilor: Doru Orban și Nelu Baciș. (17637)

Sincere condoleanțe familiei Boța, la trecerea în neființă a tatălui. Familiei Ciulean și Huțu. (1857895)

Suntem alături de familia dr. FAUR MIRCEA în momentele grele la decesul tatălui,
prof. FAUR MIHAI.
Condoleanțe din partea vărului FAUR IOAN și familia. (1857897)

Elevii clasei a-V-a de la Școala Generală Vârfurile împreună cu dirigintele Florin Adrian Lazăr, sunt alături de colegul Dan Crainic, în mare durere pricinuită de decesul tatălui său,
DAN VASILE CRAINIC.
Sincere condoleanțe familiei îndoliate. (17642)

Regretăm mult plecarea prea timpurie a bunului nostru coleg și prieten,
CORNEL STANCIU,
Suntem alături de familia îndoliată. Familia ing. Gh. Pereanu și dr. I. Sădeanu. (17645)

† COMEMORĂRI †

Lacrimi pe tristul mormânt al tatălui meu,
lt. col. rez. ȚENEA MIHAI,
acum la împlinirea a șase luni de când ne-a părăsit pentru totdeauna. Parastasul și slujba de pomenire vor avea loc sâmbătă, 8 iunie, ora 10,30, la Catedrala Nouă Podgoria. Familia îndurerată. (17427)

Astăzi se împlinesc 6 săptămâni de la trecerea în eternitate a scumpei noastre fiice, soră, nepoată și verișoară
FLORICA POENAR,
din AGRIȘUL MARE. „Ai fost o floare rară/ Prea timpuriu ne-ai părăsit/ Lăsând inima pustie/ Celor ce te-au iubit." Te vom iubi mereu. Familia. (17455)

Aprindem o lumânare la crucea ce veghează mormântul neuitaților mei părinți

KIMAK IOAN
KIMAK ANA,
acum la împlinirea a 4 ani, respectiv 6 luni de la trecerea lor în eternitate. „Gând de dor iubitor/ Veșnic amintirii lor." Dumnezeu să le dea odihnă veșnică. Parastasul va avea loc sâmbătă, 8 iunie, ora 16, la Biserica Ortodoxă din Gai. Fiica Mariana cu familia. (17477)

Se împlinesc șase săptămâni de la decesul iubitului nostru soț, tată, fiu și ginere,
VIȘAN IONEL.
Parastasul va avea loc duminică, 9 iunie 2002, ora 12, la Biserica Ortodoxă din CĂPRUȚA. Familia. (17560)

Cu durere și tristețe, comemorăm împlinirea a 6 săptămâni de la decesul fulgerător al scumpului nostru
TEODOR BOIAN.
Parastasul va avea loc la Biserica Ortodoxă din Micălaca-Nouă, duminică, 9 iunie, ora 12. Dumnezeu să-l odihnească în pace! Fiul Virgil cu familia. (17163)

O clipă de aducere aminte, o rugăciune, lacrimi și flori la 4 ani de când a trecut pragul eternității, dragul meu soț
col. (r) DRĂGHICIU TRAIAN.
Oamenii buni sunt ca stelele, strălucesc încă multă vreme după ce s-au stins, ce trece mai departe este timpul care s-a scurs nemilos, ce se vindecă mai greu este durerea, speranțele, visele și bucuriile s-au destrămat, pustie este casa, îndurerat îmi este sufletul. Singurul meu drum duce la mormântul tău, unde găsesc liniște și alinare, rugându-l de bunul Dumnezeu odihna Raiului să-ți dea și liniștit să-ți fie somnul, să-ți odihnească sufletul bun și nobil în pace. Cine trăiește în inima celor dragi nu este mort, ci departe, așa vei trăi și tu în inima mea. În veci nemângâiată, soția. (17294)

Cu aceeași durere anunțăm că azi, 7 iunie, se împlinesc 7 ani de la decesul dragului nostru soț, tată, socru și bunic
RAȚIU NICOLAE,
din PÂNCOTA. Nu te vom uita niciodată! Familia. (17311)

Pios omagiu și veșnică amintire celor care au fost
ing. TUDOR ALEXANDRESCU
prof. OLGA ALEXANDRESCU.
Dumnezeu să-i ierte și să-i odihnească în pace! Parastasul va avea loc sâmbătă, 8 iunie 2002, ora 12, la mormântul din Cimitirul Eternitatea. Familia Popescu. (17420)

Se împlinește un an de la decesul iubitului nostru unchi și cumnat
col (r.) JIVAN PETRU.
Parastasul va avea loc sâmbătă, 8 iunie 2002, ora 12, la Catedrala Ortodoxă Nouă. Familia Mădărăsan. 817579)

Se împlinește un an de la trecerea la cele veșnice a iubitei noastre mamă, bunică și străbunică
FAUR EVA.
Fie ca bunul Dumnezeu să te odihnească în pace! Slujba de pomenire va avea loc sâmbătă, 8 iunie 2002, ora 12, la Biserica Ortodoxă din Grădiște. Familile îndoliate CRIȘAN și FAUR. (17580)

Trist și respectuos omagiu tatălui, socrului și bunicului nostru drag
ION ROMANESCU,
la 6 săptămâni de la deces. Dumnezeu să odihnească în pace sufletul lui mare și generos. Familia îndoliată.

Se împlinesc doi ani de la decesul iubitei noastre mamă, soacră, bunică și soție
MĂDĂRĂSAN IULIANA.
Parastasul va avea loc sâmbătă, 8 iunie 2002, ora 12, la Catedrala Ortodoxă Nouă. Familia îndoliată. (17579)

Pios omagiu și veșnică amintire iubitei noastre
DRAGOȘ MARIA
din CICIR, la împlinirea a doi ani de la dureroasa despărțire. Dumnezeu să o odihnească în pace! Familia DRAGOȘ și familia CONTRAȘ. (17597)

Au trecut 2 ani de durere, lacrimi și dor de când a plecat dintre cei dragi
LUPULESCU GEORGE,
soț, tată și bunic. „Dormind te-ai stins/ Ca lumina unui sfeșnic/ Însă sufletul tău bun/ Tot cu noi rămâne, veșnic." Te plângem mereu: soția Domnica, fiicele cu familia și nepoții. Familia GAȘPAR și LUPULESCU. (17589)

Anunțăm împlinirea a 10 ani și respectiv 1 an de la trecerea în neființă a celor care au fost
BLIDAR PETRU
BLIDAR FLOARE,
iubiți părinți și bunici, din APATEU. Parastasul va avea loc sâmbătă, 8 iunie 2002, la ora 18, la Biserica Ortodoxă din Chișineu Criș, Pădureni. Fiul Petre, nora Florica și nepoții Cătălin și Darius veșnic îndureraț: Odihniți-vă în pace! (1855679)

Pios omagiu celui care a fost
TOMA IOAN,
din CAPORAL ALEXA, la împlinirea a 10 ani de la trecerea în neființă. „Cât ai trăit te-am iubit/ Cât vom trăi te vom plânge." Soția și copii cu familiile.

Societatea comercială
„ZAHĂR" S.A. Arad
Cu capital social integral privat

OFERĂ SPRE VÂNZARE

Activul „Ferma de animale" situat în extravilan la km 4 pe drumul județean Arad - Curtici, înscris în C.F. proprietatea vânzătorului, având o suprafață totală de 95.175 mp, din care suprafața cu construcții 20.002 mp.

Date tehnice:
◆ Terenul este delimitat prin împrejmuire cu gard din plasă de sârmă;
◆ Construcții existente;
- 6 grajduri pentru creșterea puilor;
- 5 grajduri pentru creșterea taurinelor;
- 2 corpuri de clădire pentru birouri;
- 1 corp de clădire pentru abatorizare;
- 1 corp de clădire pentru șopron;
- 1 corp de clădire pentru magazie;
- 2 rezervoare pentru apa industrială;
- 1 corp de clădire cu casa pompelor;
- 1 corp de clădire pentru cantină;

◆ Utilități existente pe platformă:
- Energia electrică = alimentare de la o linie de 20 kv prin două posturi de transformare;
- Apa potabilă = rețeaua interioară racordată la rețeaua de apă potabilă a municipiului Arad;
- Apa industrială = asigurată din două surse, și anume din rețeaua de apă potabilă a municipiului Arad și din puțul propriu cu casa pompelor existent pe platformă;
- Canalizarea menajeră și cea pluvială = racordată la fosele septice existente pe platformă;
- Gazul metan = neracordat; Traseul magistralei de gaz de medie presiune Arad -Șofronea este situat la 30 ml de limita de Est a platformei;

◆ Activul este fără sarcini, conform extras de carte funciară, certificat în data de 15 mai 2002;
◆ Spațiile sunt libere și se pot ocupa imediat după confirmarea achitării contravalorii contractului de vânzare-cumpărare;
◆ Din anul 1990 activitatea de bază, cea de creștere a taurinelor și a puilor a fost oprită, pe platformă desfășurându-se alte activități.

Cei interesați vor depune o scrisoare de intenție de cumpărare la sediul societății situat în mun. Arad, str. Bogdan Voievod nr. 14, jud. Arad, sau transmis prin fax, la numărul 057-289075 - până la data de 10 iunie 2002.

Informații și relații suplimentare se pot obține la telefon 094-616 297, de la persoana de mandatată D-nul Viorel Liviu SIPOS.

(2366460)

Care este preţul succesului?

Beneficiind de un motor puternic de 106 CP cu 16 supape, Nubira II are toate atributele unei maşini sigure şi confortabile. ABS, dublu airbag, aer condiţionat, geamuri electrice faţă şi spate, oglinzi exterioare reglabile electric cu încălzire, sistem audio 4 x 35 w cu CD player şi jenţi de aluminiu sunt doar câteva dintre ele. În unele momente preţul succesului este neaşteptat de mic, începând de la **9235 Euro*** sau în leasing de la **145 Euro***/lună (incluzând asigurarea CASCO).

DAEWOO AUTOMOBILE ROMÂNIA
www.daewooauto.ro

Telefonul clientului: 051.144.187
24 de ore asistenţă tehnică rutieră

GARANŢIE 3 ani sau 100.000 km pentru toate modelele

S.C. **FRANCKMAR** S.R.L. Dealer unic autorizat al județului Arad
DAEWOO AUTOMOBILE ROMÂNIA www.daewooauto.ro
Arad - Str. Andrei Șaguna, nr.16 - Calea Aurel Vlaicu, bl. Z27 - Tel. 057/251179, 289600

MINISTERUL FINANȚELOR PUBLICE
DIRECȚIA GENERALĂ A FINANȚELOR PUBLICE A JUDEȚULUI ARAD

Direcția Generală a Finanțelor Publice a județului Arad, organizează în data de **20.06.2002, orele 10,00,**

concurs pentru ocuparea următoarelor posturi vacante:

- **muncitor calificat III** (conducător auto)
- **îngrijitor curățenie** 1/2 normă la A.F.P. oraș Pâncota
- **referent** - perioadă determinată - la A.F.P. oraș Curtici

Informații și bibliografia pentru posturile scoase la concurs pot fi obținute la sediul D.G.F.P. Arad, B-dul Revoluției nr. 79, la Serviciului Resurse Umane, telefon 280633, int. 207.

ROMANSTON IMPEX
ARAD str. Maramures 2 tel/fax: 057.289 116

Vă oferă cu livrare din stoc sau la comandă:
- placaje din marmură, granit şi travertin
- pervaze pentru geamuri din marmură
- pulturi de bucătărie din granit sau marmură
- blaturi pentru băi din granit sau marmură
- scări pentru interior şi exterior din granit
- spărtură de marmură

(C.A.)

Cumpăr ACȚIUNI la
S.C. FRIGORIFER S.A.
la prețul pieței.
telefon 091.825.176, 092.985.409.

(9877577)

MONEASA TOURING Agenția de turism

MONEASA TOURING
Arad, str. 1 Decembrie 1918 nr.4
tel. 057 214.950, fax: 057 214.960
e-mail: moneasa.touring@xnet.ro

vă prezintă oferta completă a sezonului

TURISM INTERN

LITORAL
ofertă completă pentru stațiunile de la malul Mării Negre.

DELTA DUNĂRII:

MONEASA: **sejururi, tratamente, conferințe, tabere, comedii.**

AGROTURISM ȘI PELERINAJE:
Maramureș, Transilvania, Bucovina, Nordul Moldovei.

TURISM BALNEAR: **Băile Felix, Băile Herculane, Balvanyos, Borsec, Praid, Sovata, Covasna.**

MUNTE: **Predeal, Poiana Brașov, Sinaia, Vatra Dornei, Păltiniș, Făgăraș, Bâlea Lac, Băile Tușnad, Băișoara, Semenic, Stâna de Vale, Durău.**

PE URMELE LUI DRACULA:
Bran, Sighișoara, Bistrița.

TURISM EXTERN

CURSURI DE LIMBI STRĂINE:
engleză: Marea Britanie, SUA, Canada, Malta, Africa de Sud;
franceză: Franța, Elveția;
italiană: Italia;
spaniolă: Spania;
germană: Germania;
japoneză: Japonia;
rusă: Rusia;

PELERINAJE INTERNAȚIONALE PE TOT MAPAMONDUL.

EXCURSII CULTURALE, SEJURURI: Anglia, Franța, Italia, Spania, Grecia, Austria, Turcia, țările nordice, India, SUA etc.

DESTINAȚII EXOTICE
CROAZIERE și ECOTURISM

HOTELURI (rezervări) în toate orașele lumii

BILETE DE AVION - toate destinațiile

TRANSPORT AUTOCAR:
Germania, Spania, Italia, Franța.

ASIGURARE MEDICALĂ

(c.)

S.C. Mol România P.P. SRL

angajează la stația de deservire carburanți MOL cu locația Arad

Vânzător

Condiții:
- vârstă minimă 21 ani
- studii medii (cu Diplomă Bacalaureat)
- minimum 2 ani experiență în domeniul comerțului
- stagiul militar satisfăcut

Avantaje:
- cunoștințe operare PC

Cei interesați vor depune Curriculum Vitae, scrisoare de intenție, copie după diploma de studii la adresa Stația de deservire carburanți **MOL Arad 2, Calea Zimandului, nr. 3.**

Data limită de depunere a dosarelor este: 17.06.2002.

(9877575)

CASA DE ASIGURĂRI DE SĂNĂTATE ARAD

BUNURI MOBILE

Publicație de vânzare Licitația a -II-a

În temeiul art. 55 din O.G. nr. 11/1996 privind executarea creanțelor bugetare, aprobată prin Legea nr. 108/1996, cu modificările ulterioare, se face cunoscut prin prezenta că în ziua de **17, luna iunie, 2002, ora 10,00,** în localitatea Arad, str. Iosif Lenghel, nr. 32, la sediul debitorului S.C. Danis AD SRL, **se vor vinde prin licitație următorele bunuri imobile:**

Denumire bun	Prețul de la care se pornește licitația (nu include T.V.A.)
1. Abricht cu motor de 5 Kw	13.500.000 lei
2. Banzic cu motor de 7,5 Kw	18.000.000 lei
3. Circular cu motor de 2,5 Kw	6.300.000 lei
4. Excavator Mercedes de 0,4 mc	135.000.000 lei

Informații la tel: 095.656.512.

Restaurantul LA PLAZZA

Vă invită zilnic între orele 12 - 24

Meniuri deosebite în condiții excelente (aer condiționat, purificator fum)

TELEFON 228.616

FARMEXPERT D.C.I. TIMIȘOARA

Angajează

REPREZENTANT VÂNZĂRI

Condiții: ◆ experiență în vânzări
◆ abilități de comunicare
◆ dinamism și seriozitate
◆ studii superioare

Se oferă: ● condiții de lucru optime
● pachet salarial atractiv

Trimiterea C.V. se va face la:
Timișoara, OP 7, C.P. 1361 până la 14.06.2002.

(9877568)

Fabrica de biciclete FIRST BIKE® cu 40 de magazine proprii în țară

ISO 9002 Certificat Nr. 762

Ofertă promoțională

- **peste 25 modele noi** de biciclete pentru toate vârstele
- **peste 500 de repere** la piese de schimb și accesorii
- **cele mai mici prețuri** prețuri de producător *ofertă valabilă 30 zile
- **garanție 18 luni**

MAI IEFTIN NU GĂSIȚI, VENIȚI ȘI VĂ CONVINGEȚI!

Acum și în ARADIII (2366320)
str. Revoluției, nr.85 (între Teatrul de Stat și Primărie)

Contor Zenner România SA Arad angajează pentru departamentul informatic responsabil marketing, pentru promovare și vânzare aplicații informatice.

Cerințe:
- ♦ studii superioare de preferință de specialitate
- ♦ minim doi ani experiență în domeniu
- ♦ vârsta maximă 40 ani
- ♦ spirit de inițiativă
- ♦ cunoștințe bune de utilizare PC (Word, Excel, Power Point)
- ♦ abilități de comunicare, negociere și prezentare
- ♦ cunoștințe bune de limba engleză
- ♦ prezență agreabilă
- ♦ spirit de inițiativă

Contor ZENNER

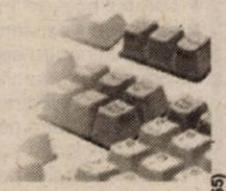

(2366455)

Rugăm persoanele interesate să depună CV-ul și o scrisoare de intenție, până în data de 11.06.2002, direct la sediul din Calea Bodrogului, nr.2-4, sau să le transmită prin fax (208504) sau prin e-mail (office@sysrom.ro). Doar persoanele selectate vor fi contactate pentru intervievare.

Relații suplimentare la tel. 208451, 208504 sau direct la sediul firmei.

ARTE - ARAD TEXTILA SRL
Poetului Street nr. 1/C, 2900, Arad, Romania Phone/Fax: 004 057/229001; 229002; 229003

Angajează
- **MECANIC MAȘINI DE CUSUT**
- **OPERATORI MAȘINI DE CUSUT**
- **CONTROLORI DE CALITATE**

Oferim: salariu atractiv; motivațional; tichete de masă; mediu de lucru la standarde occidentale.

Cei interesați sunt așteptați la sediul nostru din strada Poetului nr. 1/C (incinta UTA).

Informații suplimentare la telefon 057-229.002 (9877573)

Societatea de asigurări **Allianz-Țiriac Asigurări S.A.**, parte a Grupului Allianz - un lider pe piața mondială a asigurărilor și serviciilor financiare - își dezvoltă activitatea pe piața românească prin lansarea serviciilor de asigurări de viață.

Allianz Țiriac Asigurări S.A.

Pentru structura de vânzări nou-creată societatea angajează:

UNIT MANAGER
Pentru Sucursala ARAD

Cerințe:
- Experiență în vânzări
- Foarte bune abilități de comunicare
- Experiență managerială reprezintă un avantaj
- Calități de lider și spirit de inițiativă
- Studii superioare
- Cunoștințe de limba engleză

Oferim:
- Posibilitatea dezvoltării unei cariere într-o companie multinațională
- Mediu de lucru profesional
- Training inițial și permanent
- Pachet atractiv și motivant

Așteptăm C.V.-urile Dvs. însoțite de o scrisoare de intenție până la data de 24 iunie 2002, la adresa sucursalei ARAD, Str. I.C. Bratianu nr. 5/A, fax: 255278 sau mail: Arad.AR@AllianzTiriac.Ro
Informatii la tel. 095 123 087,
Daniela Ionescu, Regional Sales Manager

☎ 270525 **CORAURA** Bd. Revoluției nr.10

Reduceri de sezon!

☒ Combine frigorifice
☒ Mașini de spălat automate
☒ Aparate de aer condiționat

-10%

SUPEROFERTĂ!

La noi puteți găsi la cel mai mic preț televizoare cu diagonala de 51 cm și teletext

4.999.000 lei (C.)

s.c. **ARCONSERV** S.A.
Str. Bicaz, nr. 1-5, Telefon/fax 288 803, 288 725

ÎNCHIRIAZĂ
- spații de depozitare
- spații de producție
- spații pentru birouri

Spațiile dispun de toate utilitățile.

PREȚURI NEGOCIABILE

(2360767)

NJ NORMAN & JARNIG S.R.L

Str. Guttenbrunn nr. 24
RO - 2900 ARAD
Tel. 0040 57 278 685
Fax. 0040 57 271 626
E-Mail: nj.mobas@rdslink.ro

VÂNZĂRI și ASCUȚIRI de
PÂNZE CIRCULAR, PÂNZE PANGLICĂ, BURGHIE și FREZE

(9397858)

SC ARAD LEASING S.A.
C.A. Vlaicu nr. 286, Tel/fax 229270

Angajează Economist

Condiții:
- ❒ cunoștințe de operare Pr. Cont. CIEL
- ❒ cunoștințe de contabilitate primară

Depunerea C.V.-urilor și interviurile: la sediul firmei

Informatii suplimentare la telefon 092-251.561 **sau** 092-659.052.

(9877561)

NOU S.C. „AR - AUTO LEASING" SRL

VĂ OFERĂ ÎN LEASING AUTOTURISME și AUTOUTILITARE

LA CELE MAI AVANTAJOASE PREȚURI

OPEL ASTRA 1,7 DTI Preț CIP **10500 Euro**
avans 30%, rată lunară + dobândă **279 Euro**
PEUGEOT 206 XT 1,1 full extras Preț CIP **8.600 Euro**
avans 30% rată lunară + dobândă **229 euro**
VW PASSAT 1.6 ***full extras*** Preț CIP **13.900 Euro**
avans 30% rată lunară + dobândă **369 Euro**
BMW 530 TD an 2001 ***full extras*** Preț CIP **23.000 Euro**

Toate mașinile sunt fabricate în 2001, FULL EXTRAȘE.
Valoarea reziduală este inclusă în avans.

La cerere: orice model doriți

Telefon: 095.106.363 Arad, Dr. Ioan Rațiu nr. 13
sau la adresa www.arautoleasing.ro

PROGRAM luni - vineri 9,00-17,00. (9397902)

Centrul Privat de Medicina Muncii

situat în Arad, str. Crișan nr. 6

OFERĂ:
- examene medicale la angajare
- controale medicale periodice
- explorări puncționale ventilatorii
- EKG; OSCILOMETRIE
- teste psihologice pe meserii
- recoltări analize laborator
- consiliere în probleme de medicina muncii

(9877569)

S.C. STENAREX S.R.L.

Transport intern și internațional cu autocare moderne; asigurări medicale.

Efectuează

Excursii în Delta Dunării cu posibilități de cazare în hotel sau pe vapor.

Excursii în Turcia, Grecia, cazare în hotel de 3***, prețuri începând de la 130 USD pers./7 zile.

INFORMAȚII ȘI REZERVĂRI:
Arad, B-dul Revoluției nr. 44, ap. 8
TEL./FAX: 057/338493 (9877564)

BANCA "TRANSILVANIA" S.A.
SUCURSALA ARAD,
Str. Unirii nr. 5-7,
Tel. 057/283.122
CUMPĂRAȚI CU MAESTRO ȘI CÂȘTIGAȚI...

ADEVĂRUL

Cotidian independent Arad

Anul XIV, nr. 3626

Sâmbătă, 8 iunie 2002 • 12 pagini • 5000 lei • e-mail: adevarul@arad.ro; adv.pub@arad.ro

BRAT Publicație auditată în semestrul II 2000 — Tiraj mediu zilnic vândut: 33.205

WEST BANK S.A.
ARAD, B-dul Revoluției nr. 88
TELEFON: 284.888; FAX: 285.202
WESTERN UNION TRANSFER DE BANI ®
Cel mai rapid mod de a primi bani din toată lumea

Semibilanț la doi ani de la alegerile locale

VORBE UMFLATE - PROMISIUNI NEONORATE

S-au împlinit în 4 iunie doi ani de la alegerile locale din 2000, prilej de mic bilanț al realizărilor edilitare din municipiul nostru, o comparație, fie și sumară între promisiunile făcute și împlinirile trecute în cont. O sumară trecere în revistă a publicitarelor electorale din luna mai, premergătoare alegerilor, scoate în evidență atât frecvența cât și întinderea spațiului ocupat de candidații PSD, atât la cele două consilii cât și la funcția de primar. Cuvinte ademenitoare au ticluit toți cei care au bătut la porțile cetății, dar în mod deosebit actualul primar, Dorel Popa, fost candidat independent pe listele partidului care a și câștigat de altfel alegerile. A fost primul mare succes electoral al PSD (pe atunci PDSR) în municipiul Arad, dominat timp de un deceniu de reprezentanții partidelor istorice PNȚCD și PNL, succes întemeiat în apreciabilă parte și pe calitatea publicității în ziarul Adevărul. Dar să vedem care au fost argumentele principalului candidat pesedist așa încât arădenii să-i acorde vot majoritar. Candidatul independent Popa era, încă de pe atunci, unul dintre cei mai buni de gură și fără îndoială cel mai tare la promisiuni. Mesajul lui era axat pe pretinse relații cu persoane suspuse din Statele Unite, pe care ar urma să le determine să reverse sacii doldora de dolari în creștetul arădeanului fascinat de când se știe de măreția Americii. Cunoscând penuria locuințelor și dificultățile construirii unei locuințe, dl. Popa s-a grăbit să promită aducerea urgentă din SUA a unei fabrici de prefabricate pentru 5000 de case în Arad și în alte câteva municipii cum ar fi Timișoara, Cluj ori Oradea. Valoarea investiției promise s-ar fi ridicat la impresionanta sumă de 300 milioane dolari și, sincer vorbind, cei mai mulți arădeni l-au crezut. Eu însumi am apreciat că asemenea promisiune poate prinde viață, având în vedere, cum am spus, relațiile privilegiate ale d-lui Popa în SUA.

ȘTEFAN TABUIA

(Continuare în pagina 5)

DGP a finalizat ancheta în „cazul Szim"

COMANDA PENITENCIARULUI ARAD A FOST DEMISĂ

Colonelul Constantin Luca și maiorul Petru Dobra, eliberați din funcție • Trei subofițeri, trimiși în fața Consiliului de Judecată al DGP • Ofițeri și subofițeri, sancționați disciplinar • Penalizați, cu toții și prin retragerea soldei de merit

Pag. 4

SĂRBĂTOARE ÎN CETATEA ARADULUI

Foto: AL. MARIANUȚ

Pag. 3

Dacă ar fi o altă echipă la conducere

DOREL POPA NU EXCLUDE ÎNTOARCEREA LA PNȚCD

Pag. 5

ABONEAZĂ-TE la ADEVĂRUL

Pentru luna lulie prețul abonamentului este de 60.000 lei.

Se pot face abonamente și pe următoarele trei sau șase luni

Abonații pot câștiga lunar 10 premii de fidelitate în valoare de un milion de lei fiecare.

La sfârșitul anului, abonaților le vor fi oferite premii speciale în valoare de zeci de milioane de lei.

Citește ADEVĂRUL cotidianul care îți oferă, cu promptitudine cele mai interesante și utile informații

mai sunt... 5 ZILE EXPO ARAD INTERNATIONAL

s.c. SERGIU&GIANINA
execută
TÂMPLĂRIE DIN ALUMINIU și PVC KOMMERLING
Nr. 1 în Europa pt. ferestre și uși
◆ geamuri termopane
◆ rolete P.V.C. și aluminiu
◆ jaluzele verticale și orizontale
◆ site speciale insecte
◆ uși pliante PVC
B-dul Revoluției nr. 24, (colț cu Lacului nr. 1)
Telefon/Fax 212.512

La ILARIADA s-au vândut ... actori

Foto: ONORIU FELEA

OFERTA ZILEI
Imperial Co.Ltd
Arad, Calea Radnei 169

ZAHĂR VRAC	12.500
ZAHĂR 1 KG	13.200
OREZ VRAC	12.900
OREZ 1 KG	13.200
ULEI ARGUS EX.	29.900
ULEI ARDEALUL	31.500

Prețuri cu TVA INCLUS
Oferta valabilă doar pentru facturi de cel puțin 1.500.000 lei.

Publicitatea noastră - tot mai aproape de dvs.

AGENȚIE DE PUBLICITATE „ADEVĂRUL" ȘI ÎN MICĂLACA

Începând de luni, 10 iunie a.c., la parterul blocului 511 din cartierul Micălaca (vizavi de „Coraura"), în incinta magazinului GIP (aparținând AMET) va funcționa o agenție de publicitate a ziarului „Adevărul".

Program: luni - vineri între orele 8-16.

SPORT

După ce, aseară, Dinamo a învins West Petrom

CAMPIOANA SE DECIDE ASTĂZI

Pag. 8

VÂND sau ÎNCHIRIEZ | TEREN 7000 m² CU CONSTRUCTII (SPATII DE PRODUCTIE SI DEPOZITE) CU UTILITĂTI
Telefon/Fax: 272.812
Mobil: 091.269.700

CALENDAR

● Astăzi, Soarele răsare la ora 5 și 45. Apune la ora 20 și 24 minute.

● Au trecut 158 de zile din acest an. Au mai rămas 207 de zile până în anul 2003.

● Praznicul zilei: Biserica ortodoxă: Sf. Apostoli Irodion, Agav și Ruf; Biserica greco-catolică: Aducerea moaștelor Sf. Teodor Stratilat.

Bine ați venit!

La Arad: Copil Marius Cătălin.

AU PLECAT DINTRE NOI!

Faur Mihai (1915); Suciu Vasile (1931); Ficzek Andrei (1939).

PREȚUL AURULUI

BANCA NAȚIONALĂ. Pentru gramul de aur de 24 K: prețul cu ridicata - 346.232 lei, iar prețul de achiziție - 311.608 lei. Prețuri înregistrate ieri.

PIAȚA NEAGRĂ. Aur 14 K: cumpărare - 150.000 lei/g, vânzare - 170.000 lei/g. Aur 18 K: cumpărare - 180.000 lei/g, vânzare - 200.000 lei/g.

METEO

Vremea va în general instabilă. Cerul va fi temporar noros și local vor cădea ploi ce vor avea și caracter de aversă, însoțite de descărcări electrice în prima parte a zilei. Vântul va sufla slab la moderat din vest.
Temp max.: 21 la 24° C.
Temp. min.: 12 la 15° C.

Ne întoarcem la tine, mamă școală!

Promoția 1952 a Școlii Pedagogice de băieți Arad se adună sub blajina aripă a mamei școli, azi la orele 10.

La plecare am fost mulți, acum venit-am mult mai puțini din cei care am fost și poate, unii din cei care n-au putut veni. Ne-ai trimis în lume să răspândim lumina cărții și în același timp marea dragoste pentru neamul din care ne tragem. Noi credem cu tărie că ne-am făcut datoria și sperăm ca urmașii noștri s-o facă și ei.

Acum, la ceas de mare sărbătoare, îți urăm școală:

VIVAT, CRESCAT, FLOREAT!!

Prof. SEPTIMIUS PĂCURARIU

Omagiu unei valoroase generații

Am onoarea, ca în numele instituției pe care o conduc, să aduc omagiu dăscălimii din acest ținut, generației anului 1952 aflată azi, la ceas aniversar, la Liceul Pedagogic din Arad de unde, acum 50 de ani, au pornit o asiduuă muncă pe ogorul Școlii Românești.

Le mulțumim pentru tot ce au făcut, le dorim multă sănătate și multe bucurii.

prof. PAVEL SÂRBU
Inspector școlar general

„ADEVĂRUL" VĂ ASCULTĂ

La telefonul dimineții, 280944, între orele 9,00 și 12,00

* Borsetă găsită la Proffi

Dora Gavriș domiciliată în Arad, strada Aleea Hipocrat nr. 2, a găsit în magazinul Proffi din cartierul Aurel Vlaicu o borsetă neagră cu trei compartimente. Cel care a pierdut-o o poate contacta pe doamna Gavriș la numărul de telefon 229920.

* Aradul este iluminat... ziua

Ștefania Dragoș din Arad, piața Gării sesizează: „Este ora 10 și 15 dimineața (ieri n.n.) și luminile din oraș nu au fost încă oprite. Toate neoanele de pe stâlpi, care iluminează orașul noaptea funcționează la această oră, în loc să fie oprite la ora 6,00 dimineața, când răsare soarele. Și asta nu este prima dată când se întâmplă acest lucru."

„O să mergem pe șrand cu bâte și cuțite..."

Emilia Pecican din Arad, strada Praporgescu reclamă: „De la începutul săptămânii, la șrand cântă muzica într-o veselie. Prefectul a promis că totul se va rezolva, dar ne dă numai speranțe, pentru că nu este deloc așa. Acuma că l-au dat jos pe Ovidiu Marian nu-i mai interesează decât să iasă banul pentru ca ei să-și facă jocurile. Suntem oameni ce locuiesc pe trei străzi care nu mai suportăm gălăgia și bătaia asta de joc. Și știți ce-o să facem? O să se strângă toți bărbații de pe aceste străzi și cu bâte și cuțite o să meargă pe șrand să le spargă toate aparaturile și să le taie firele de la curent, că noi nu mai suportăm acest coșmar, în fiecare noapte. Nu ne mai trebuie poliție, nu ne mai trebuie nimic, pentru că toți sunt pe-o mână. Văd că la noi în Arad numai așa se pot rezolva problemele..."

Redactor de serviciu,
N. BODRAN

UTILITARE

PIEȚE, TÂRGURI

Astăzi este zi de piață la Chișineu Criș, Lipova, Pâncota, Felnac, Grăniceri, Hălmagiu, Moneasa, Pecica, Vărșand, Socodor, Șeitin, Vladimirescu, Zimandu Nou, Covăsânț. Târguri **săptămânale** se desfășoară astăzi la Lipova, Pâncota, Hălmagiu, Moneasa.

FARMACII DE SERVICIU

■ Farmacia **REMEDIUM** Arad, B-dul Revoluției nr. 52-54. Program luni-vineri: 7,30-20,00, sîmbătă 8,00-14,00. Telefon 233195.

■ Farmacia **TEAHAFARM**, Bd-ul Revoluției nr. 65. Program: luni-vineri 8-21, sâmbătă 9-13. Telefon 254.587.

■ Farmacia **OMNIAFARM**, Calea Aurel Vlaicu, Bl. Z28, cu program zilnic de la orele 8,00-22,00. Telefon 271724.

■ Farmacia **LIBRO PHARMA** non stop, Calea Aurel Vlaicu 60-68 (lângă stadionul UTA) telefon 212.992.

■ Farmacia **LARIFARM**, Calea Aurel Vlaicu, la parterul blocului Z 24 are program de lucru zilnic, între orele 7,00 - 23,00, telefon 246622.

URGENȚE STOMATOLOGICE

■ ... asigură Cabinetul din str. Crișan (în spate la Gionelli), program non-stop. Telefon: 253794.

■ În zilele de sâmbătă și duminică, urgențe stomatologice asigură și cabinetul din B-dul Revoluției nr. 62, ap. 17, între orele 9,00-19,00. Telefon: 256665. Cabinetul Stomatologic din Calea Victoriei nr. 7 A asigură zilnic urgențe, inclusiv sâmbăta, între orele 10-15. Telefon 095.565.622.

■ Cabinetul stomatologic „KARIDENT", Alfa Bl. 65, sc. C, ap. 2, asigură urgențe zilnic între orele 21,00-24,00. Telefon 257560.

ADMINISTRAȚIA FINANCIARĂ

Administrația Financiară a municipiului Arad: Asistență contribuabili (impozitul pe venitul global) - telefon 280633, 280733, int. 199 între orele 8,00 - 12,00. Informații mai pot fi obținute la adresa de web: www.finantearad.ro

ÎNREGISTRĂRI ÎN CAZ DE DECES

Biroul de Stare Civilă - decese face înregistrări după următorul program: sâmbătă și duminică, între orele 9,00-11,00. Tel. 281850.

TELEFON DE URGENȚĂ LA POLIȚIE: 955

Noile numere de centrală telefonică ale I. J. P. (Inspectoratul Județean de Poliție) Arad: 237.170; 237.803; 237.878; 237.887; 236.858.

HOROSCOP

Sâmbătă, 8 iunie 2002

Berbec (21.03-20.04). Din punct de vedere financiar nu vă așteaptă o perioadă prea roz. Ar fi cazul să cheltuiți mai puțini bani.

Taur (21.04-20.05). Noul dvs. partener întrunește toate calitățile bărbatului ideal. Totuși ar fi bine să nu-l sufocați, fiindcă s-ar putea să se plictisească.

Gemenii (21.05-20.06). Partenerul a aflat că l-ați mințit și a trecut deja la represalii.

Rac (21.06.-22.07). S-ar putea să fiți avansat la locul de muncă. Cu sănătatea nu veți avea nici un fel de probleme.

Leul (23.07-22.08). Este posibil ca partenerul să vă facă o surpriză neplăcută.

Fecioara (23.08-22.09). Banii pe care îi veți câștiga vă vor aduce rezolvarea problemei dvs.

Balanța (23.09-22.10). Partenerul dvs. este deprimat din cauza unor probleme la serviciu. Ar fi bine să-l înconjurați cu atenții.

Scorpion (23.10-21.11). La serviciu, un conflict banal dintre colegi se poate transforma într-un adevărat scandal.

Săgetător (22.11-21.12). Problemele dintre partener și dvs. vor deveni de domeniul trecutului.

Capricorn (22.12-19.01). La serviciu, veți primi o veste bună care vă va înlesni posibilitatea de a câștiga mai mulți bani.

Vărsător (20.01-20.02). În această perioadă veți fi tentat să vă înșelați partenerul. Noul coleg de birou este foarte atrăgător.

Peștii (21.02-20.03). Partenerul dvs. vă copleșește cu atenții. Este posibil să vă invite să petreceți un weekend în doi.

ADEVĂRUL
COTIDIAN INDEPENDENT ARAD
Editor: S.C. ADEVĂRUL Arad S.R.L.
COD FISCAL R 1681938 ● COD SICOMEX 19.604 ● CERTIFICAT J 02/1886 / 31 X 1991 ● COD SIRUES 020956601 ● ISSN 1220 - 7489

Redacția și administrația: 2900 Arad, Bd. Revoluției nr. 81. Telefoane: SECRETARIAT - 281802, fax 280655, 280625; ADMINISTRAȚIE - CONTABILITATE - 281797; MICA PUBLICITATE - 210775; MAREA PUBLICITATE - 280904; CLUBUL PRESEI - 280989.

Consiliul de administrație: președinte - DOREL ZĂVOIANU, telefon 281802, 280625; vicepreședinte - MIRCEA DORGOȘAN, telefon 210776; membri: DOREL BARBU, telefon 281797; NICU COJOCARU, telefon 280904; MIRCEA CONTRAȘ, telefon 280854.

Colegiul de redacție: MIRCEA CONTRAȘ (redactor-șef); MARCEL CANCIU (șef secție foto), telefon 281701; ALEXANDRU CHEBELEU (șef secție sport), telefon 281701; NICU COJOCARU (șef secție publicitate) telefon/fax: 280904; GABRIELA GROZA (secretar general de redacție), telefon 280854; VASILE FILIP (șef secție cultură-învățământ-tineret), telefon 281855; 280003; IOAN IERCAN (șef secție politică), telefon 280943; DORU SAVA (șef secție social-economic), telefon 281738; ȘTEFAN TABUIA (șef secție actualități), telefon 281855; 280003; DOREL ZĂVOIANU (președinte al Consiliului de administrație), telefon 281802, 280625.

Difuzare - Marketing: MIRCEA ȚĂȘCĂ (șef secție)-telefon 280904

Tiparul executat la S.C. MEDIAGRAF S.A. ARAD, str. Feleacului F.N., telefon 250902, fax 250920

„Adevărul" poate fi citit și pe Internet la adresa http://adevarul.arad.ro

Cursul valutar*

VALORI ÎNREGISTRATE IERI, 7 IUNIE 2002

Denumirea valutei	BNR	BCR		BRD		Banca Transilvania		Banca Agricolă		Bursa neagră	
		C	V	C	V	C	V	C	V	C	V
Euro	31538	31072	31526	31320	31740	31000	31300	30100	31700	31200	31400
Dolar S.U.A.	33412	33250	33400	33180	33480	33000	33390	33100	33430	33200	33400
Forint	130	123	134	126	133	120	131	126	133	128	131

CINEMATOGRAFE

Dacia: Misterul libelulei (SUA) 11; 13; 15; 17; 19; 21
Mureșul: O minte sclipitoare (SUA) 10; 12,30; 15;18
Arta: Spioni de elită (SUA) 16; 18; 20
Sala Mică: Ușuraticul (SUA) 15,30; 18,30
Duminică, 9 iunie 2002
Progresul: Mexicanul (SUA) 16
Toamnă la New York 18

Echipa de serviciu

GABRIELA GROZA
secretar de redacție

Bianca Felea, Ioan Leac, Dina Rujan, Ramona Vidulescu
tehnoredactare computerizată

Radu Muntean, Zamfira Răzman, Dacian Toduța
corectură

SĂRBĂTOARE ÎN CETATEA ARADULUI

Ieri, în cazarma din Cetatea Aradului a avut loc un ceremonial militar și religios prilejuit de aniversarea ZILEI UNITĂȚII.

Cu această ocazie, militarii Batalionului 191 Infanterie „Colonel RADU GOLESCU", în frunte cu col. AVRAM CĂTĂNICI au organizat un program de manifestări de aleasă ținută, din care nu a lipsit: ● Sfințirea unei Capele militare de către un sobor de preoți în frunte cu P.S. Timotei Seviciu, episcopul Aradului, Hălmagiului, Ienopolei și Hunedoarei ● Sfințirea Troiței ridicată în amintirea jertfei înaintașilor, ale căror tradiții de peste 170 de ani le moștenesc militarii din Cetatea Aradului ● Dezvelirea bustului colonelului Radu Golescu - erou al Revoluției Române de la 1848, al cărui nume îl poartă cu cinste Batalionul 191 Infanterie ● Exerciții demonstrative cu tematică clasică de menținere a

păcii conform procedurilor standard de operare NATO, pentru că, să nu uităm, Batalionul 191 Infanterie „Colonel RADU GOLESCU" reprezintă și MODULUL româno-maghiar de menținere a păcii.

În fața unui public numeros, compus din zeci și zeci de invitați din rândurile cărora n-au lipsit reprezentanți ai Ministerului Apărării Naționale, ai autorităților publice locale și centrale, șefi de instituții, veterani de război și nu în ultimul rând foști camarazi de arme aflați în acest moment în rezervă, militarii din Cetatea Aradului au încheiat festivitățile printr-o superbă paradă militară urmată de un spectacol muzical-coregrafic.

Cuvintele elogioase exprimate la adresa lor de către cei ce au luat cuvântul au fost confirmate încă o dată și în această zi de 7 iunie 2002: DĂRUIRE, PROFESIONALISM, ORICÂND GATA DE LUPTĂ.

LA MULȚI ANI, BRAVI OSTAȘI!

NICOLAE OPREAN
FOTO: AL. MARIANUȚ

„VADIM ÎNTRE PREȘEDINȚIE ȘI OSPICIU"

Cartea editată sub acest titlu de domnii deputați Sever MEȘCA și Ilie NEACȘU se poate procura de la cabina portarului situată în clădirea unde își au sediul rectoratele celor două universități arădene și ziarul „Adevărul" - B-dul Revoluției nr. 81.

23 PERSOANE MUNCEAU LA NEGRU...

Recent, inspectorii Inspectoratului Teritorial de Muncă (ITM) Arad au verificat peste 300 agenți economici din municipiu și județ, ocazii cu care au fost aplicate peste 20 amenzi în valoare de circa 600 milioane de lei.

În urma controalelor au fost depistate șase firme care foloseau la muncă 23 persoane fără să le întocmească forme legale de angajare: PRODPAN (3 persoane), MARMORA Livada (1 persoană), POLYCROM (3 persoane), BELSIRIM (8 persoane), EUROGRESIA (2 persoane), ACME COMPANY (3 persoane).

Pe lângă munca la negru, s-au mai constatat deficiențe în domeniul relațiilor de muncă și a securității în muncă.

C. T.

DELEGAȚII STRĂINE LA ȘIRIA

Astăzi, comuna Șiria are oaspeți din localitățile cu care s-a înfrățit după Revoluție. Două delegații din Pusta Otlacă (Ungaria) și din Satu Nou (Serbia) vizitează, timp de două zile, comuna și împrejurimile. Sâmbătă, reprezentanții comunelor de peste graniță vor participa la lansarea cărții „Monografia Mănăstirii Feredeu", eveniment ce va avea loc la minunata mănăstire de la poalele dealurilor Șiriei. Programul va mai cuprinde vizite în împrejurimi și la strandul „Neptun" din Arad.

Primarul **Ioan - Dorin Gurban** precizează că această vizită se înscrie în programul periodic de întâlnire pe care cele trei comune l-au stabilit în relația de colaborare. „Din păcate, economic ne putem ajuta mai puțin, dar colaborăm foarte bine în domeniul cultural - sportiv, întâlnirea de astăzi fiind un bun prilej pentru stabilirea unui program pentru următoarele luni" - conchide primarul.

Urmează ca la mijlocul acestei luni Ansamblul Folcloric „Șiriana", o parte din membrii echipei de fotbal din Șiria și oficialități locale să răspundă invitației de a participa la Zilele Culturale ale Românilor din Pusta Otlacă, iar câteva zile mai târziu, magiarii și românii vor fi oaspeții fraților din Satu Nou, la Hramul bisericii.

T. MATICA

CURSUL FESTIV AL ABSOLVENȚILOR ȘCOLII POSTLICEALE „VASILE GOLDIȘ"

Școala postliceală din cadrul Fundației Universitare „Vasile Goldiș" Arad a sărbătorit ieri încheierea cursurilor. În prezența lect. univ. dr. Corneliu Maior, director de studii, prof. Romeo Trifa, director și diriginții prof. Șerban Roșu, prof. Aurora Lupaș, prof. Monica Popșa, prof. Bianca Haiduc și prof. Cosmina Remeș, cea de a treia promoție de absolvenți au primit diplome de onoare, cei mai buni dintre aceștia fiind premiați. Corpul didactic a urat celor 175 de absolvenți de la specializările: asistent de farmacie, agent vamal, secretar, stenodactilograf, asistent social, operator birotică și asistent de gestiune financiar–contabilă, baftă la examenul de absolvire, succese în viață și în profesie.

ZAMFIRA RĂZMAN
Foto: ȘT. MATYAȘ

PE ȘOSELE...

Sunt cercetați în stare de libertate *Bucătaru Constantin* (25 ani), din Apoldu de Jos jud. Sibiu și *Buda Marius* (28 ani), din Arad, care au fost depistați conducând pe drumurile publice autoturisme neînmatriculate și cu numere false. ■ Cu dosar penal s-a ales și *Calbovan Corina Ileana* (33 ani), din Șilindia, care a fost depistată conducând autoturismul Dacia 1300, având numărul de înmatriculare AR-05-TEX și care conducea fără a poseda permis de conducere. ■ Polițiștii serviciului rutier i-au surprins conducând sub influența băuturilor alcoolice pe *Stoica Radu* (20 ani), din Arad, cu auto AR-04-KFA și *Machițeescu Ioan* (41 ani), cetățean francez, ce se afla la volanul mașinii 6065-SF-39.

INFRACȚIUNI!

Este cercetat în stare de libertate **Radiș Alexandru** (46 ani), din Găiești, jud. Dâmbovița, care a săvârșit infracțiunea de furt. **Radiș A.** în noaptea de 5/6 iunie a.c., a furat material lemnos în valoare de 642.000 lei, de la societatea „M.G.A." SRL Arad. Fiind surprins în flagrant, prejudiciul a fost recuperat în totalitate. ◆ Cu dosar penal s-au ales și **Căciulă Florica** (31 ani), **Cristuțan Ciprian** (15 ani), și **Căciulă Gheorghe** (31 ani), toți din Curtici, care în data de 5 iunie a.c. a sustras o cantitate de 1.150 kg fier vechi. Fierul era depozitat într-un vagon de marfă parcat în Stația CFR Curtici. Prejudiciul cauzat se ridică la 1.150.000 lei. Fierul a fost recuperat în totalitate. ◆ În urma unui control efectuat în P-ța Pompierilor a fost depistat **Solomon Octavian** (26 ani), din Arad, care comercializa diferite accesorii pentru telefoane mobile, fără însă a poseda documente de proveniență. **Solomon Octavian** a fost sancționat cu o amendă în valoare de 180.000 lei, iar accesoriile în valoare de 6 milioane lei, au fost ridicate în vederea confiscării.

S. G.

PENSIONARII ARĂDENI SE PRICEP LA FĂCUT BANI

Gheorghe Falcă, vicepreședintele Consiliului Județean Arad, a dat curs invitației reprezentanților Casei de Ajutor Reciproc a Pensionarilor Arad (CARP) de a vedea la fața locului modul în care aceștia își desfășoară activitatea. Împreună cu Vasile Neagu, președintele CARP Arad, dl. Falcă a vizitat centrele create special pentru deservirea membrilor CARP. Cei peste 23.000 de cotizanți beneficiază de o serie de facilități prin existența unei cantine și a magazinului Economat, plus cabinete de oftalmologie și stomatologie, cluburi, bibliotecă, ateliere de croitorie.

„CARP a reușit anul trecut să realizeze un depozit de două miliarde de lei, printr-o administrare foarte bună a fondurilor. În luna mai au investit peste 700 de milioane de lei pentru baza de tratament și reamenjarea completă a celor trei bazine de la Băile termale din Gai. În viitor, CARP intenționează să reamenajeze magazinul Economat, cu sprijinul Recons", a declarat vicele Falcă.

Pentru eforturile depuse și pentru managementul de excepție al instituției, pe care o conduce, dl. Vasile Neagu a fost distins cu premiul **„Cea mai bună administrare a celor mai mici venituri."**

S. AMBRUȘ

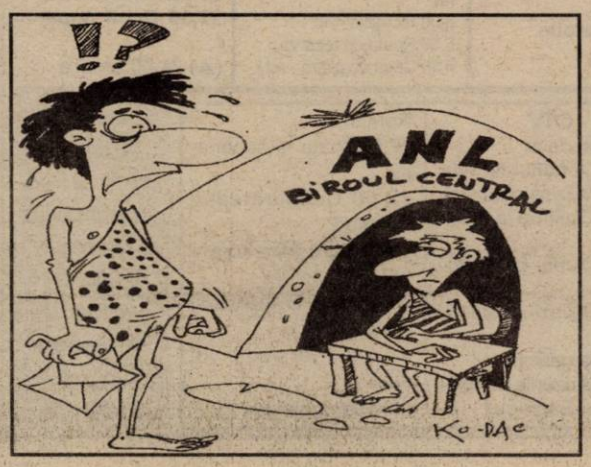

În termen de cinci zile

ANGAJATORII SUNT OBLIGAȚI SĂ DECLARE LOCURILE DE MUNCĂ VACANTE

„Prin intrarea în vigoare a Legii nr. 76 din 2002, toți angajatorii sunt obligați să comunice către Agenția de Ocupare a Forței de Muncă (AJOFM) locurile de muncă vacante, în termen de cinci zile de la eliberarea lor." a anunțat în conferința de presă a AJOFM, purtătoarea de cuvânt a instituției, d-na Claudia Miuțescu.

Comunicarea se va face prin completarea noilor formulare apărute pentru această operațiune. Abaterea de la această nouă prevedere legală constituie contravenție și se sancționează cu amenzi cuprinse între 15 și 25 de milioane de lei.

Formularele se pot depune la sediul AJOFM Arad la camera 110 de luni până joi, între orele 8,00-14,00.

„Atenționăm agenții economici că Direcția Muncii, prin Corpul de Control, a demarat deja controale cu această tematică. Amenzile sunt destul de mari și e păcat ca angajatorii să scoată atâția bani din buzunar, pentru o procedură care nu durează mai mult de 10 minute", a precizat Ștefan Pascu, directorul AJOFM Arad.

S. AMBRUȘ

CURSA PENTRU PREȘEDINȚIA CAMEREI DE COMERȚ

● Pentru început, trebuie completat Colegiul de conducere cu încă 5 membri, pentru care sunt 10 candidați ● La AGA din 14 iunie se decide președintele CCIA

Ieri a fost ultima zi pentru depunerea candidaturilor pentru completarea Colegiului de conducere a CCIA cu încă 5 membri. Deocamdată, Colegiul are patru membri (președinții secțiunilor CCIA, respectiv Nicolae Băcanu, Rareș Ciobanu, Liviu Vilagoș, Alexandru Chioreanu). Pentru celelalte cinci locuri în colegiu și-au depus candidatura zece persoane: Emanoil Voicu, Mircea Frențiu, Teo Ardelean, Gheorghe Seculici, Remus Tănase, Alin Dicu, Octavian Molnar, Mihai David, Gheorghe Ghenof, Antonio Zandona.

Vineri, 14 iunie, în cadrul AGA se vor alege cei cinci noi membri. Apoi Colegiul va alege, din cei nouă, președintele CCIA. Rămâne de văzut cine va conduce, pentru următorii patru ani, Camera de Comerț.

G. KNAP

DGP a finalizat ancheta în „cazul Szim"

COMANDA PENITENCIARULUI ARAD A FOST DEMISĂ

Conducerea Direcției generale a Penitenciarelor (DGP) a dispus eliberarea din funcție a comandantului Penitenciarului Arad, colonelul **Luca Constantin** și a locțiitorului pentru siguranța deținerii, maiorul **Dobra Petru.** Trei subofițeri au fost trimiși în fața Consiliului de Judecată al DGP: plutonierul Ovidiu Konrad, sergentul major Andrei Czompel și plutonierul Ioan Blăgăilă. Totodată, au fost sancționați disciplinar locotenent-colonelul Petru Tăuceanu, căpitanii Ovidiu Teodorescu și Cristian Sîrb, sublocotenentul Codrin Drăgoi și sergentul major Dan Timiș. Toți ofițerii și subofițerii sancționați ori schimbați din funcții au fost penalizați și prin retragerea soldei de merit.

Un ofițer specialist va asigura conducerea Penitenciarului arădean până la numirea unui nou comandant.

Acestea sunt deciziile DGP în urma anchetei privind modul în care a evadat, la 27 mai a.c., din sediul vechi al închisorii, deținutul Szim Heinrich, prins a doua zi după ce a fugit.

Ofițerii anchetatori au ajuns la concluzia că măsurile de siguranță luate de gardieni au fost insuficiente, mai ales în privința deținuților periculoși, ceea ce a favorizat și evadarea lui Szim.

Conform DGP, ar fi trebuit luate măsuri de siguranță suplimentare, având în vedere derularea unor lucrări de construcție în incinta penitenciarului.

Șefii închisorii mai sunt învinuiți că nu au respectat dispozițiile primite de la superiori privind regimul de siguranță în cazul deținuților periculoși și că nu au valorificat datele și informațiile privind intențiile acestor deținuți periculoși.

În comunicatul DGP se precizează că, **„deși au existat informații că cel în cauză intenționează să evadeze, iar comandantul unității a ordonat transferarea la noul penitenciar, dispoziția dată nu a fost executată".**

Trebuie să mai precizăm că, la scurt timp după evadarea lui Szim, colonelul Constantin Luca a cerut înlocuirea sa din funcție din motive de sănătate, fiind mutat în funcția pe care o deținuse anterior, adică locțiitor al comandamentului pentru logistică.

Maiorul Dobra a fost pus la dispoziția DGP pentru a perioadă de trei luni.

A. OLTEANU

P.S. **La 27 mai, în jurul orei 4, deținutul Szim a evadat ieșind din cameră printr-o gaură făcută sub pervazul ferestrei, fiind prins a doua zi lângă o haită de tren din localitatea Sântoma. Intenționa să treacă granița în Ungaria, dar înainta cu greu pentru că își scrântise un picior în momentul evadării.**

La ILARIADA s-au vândut... actori

Arădenii care au avut chef de zâmbete sau chiar hohote de râs, au dat curs invitației **Casei de Cultură a Municipiului** la **ILARIADA**. Festivalul, ajuns la a V-a ediție, a început ieri la Teatrul Vechi. Cam puțini concetățenii care și-au arătat disponibilitatea de a se amuza într-o vineri dimineața... Dar să trecem peste asta, cum am trecut de atâtea și atâtea ori.

ILARIADA s-a deschis cu un ... **Târg de Actori**. Cinci actori ai Teatrului de Stat Arad - Costin Gavază, Adriana Ghiniță, Mariana Tofan, Zoltán Lovas și Florin Covalciuc - și-au prezentat „marfa", adică pe ei înșiși, fiecare încercând să-și facă oferta cât mai atractivă. Târgul s-a încheiat cu o licitație, la care pe actori s-au dat frigidere Fram, hamburgeri, care cât valora.

Foto: ONORIU FELEA

Proba comediei au trecut-o și actorii de la trupa **„Art Studio"**, cu excelente parodii după producțiile TV autohtone. „Televiziunea mereu aceeași", cum și-au intitulat spectacolul, lua în râs emisiuni ca „Surprize, surprize", „Iartă-mă", „Vrei să fii miliardar". În pauze, cum s-a obișnuit deja telespectatorul - publicitate, și ea parodiată cu umor.

În curtea Teatrului Vechi, expoziția foto artistului fotograf **Nicolae Eberlein**. Sub genericul **Foto Chici**, pozele surprind instantanee arădene în care se recunoaște kitsch-ul în sine sau germenii săi, dar și parodii ale kitsch-ului.

ILARIADA continuă și azi, cu spectacole de animație pentru copii, produse de Teatrul Libelula din București. De la ora 11.00, în Piața Avram Iancu, **„Muzicanții din Bremen"** iar de la ora 13.00, la Teatrul Vechi, **„Croitorașul cel Viteaz"**.

CĂTĂLINA LATU

La Colegiul Național „Moise Nicoară"

DUBLĂ ÎNTÂLNIRE ANIVERSARĂ

Ieri, Colegiul Național „Moise Nicoară" a găzduit întâlnirea absolvenților liceului promoțiile anului 1952 și 1954. După 50, respectiv 48 de ani, absolvenții liceului s-au întâlnit pentru a-și revedea foștii colegi și prieteni cu care au petrecut, așa după cum declarau unii dintre cei prezenți, „momente de neuitat în aceste săli de clasă, pe aceste coridoare, momente pe care nu le putem uita niciodată și care ne-au făcut anii adolescenței mai frumoși".

Întâlnirea celor ce acum jumătate de secol au absolvit cursurile acestui prestigios liceu a debutat, așa cum era de așteptat, cu citirea catalogului. Cei prezenți au făcut un scurt rezumat al activității lor profesionale, al vieții lor de familie, al realizărilor și insuccesele pe care le-au avut în tot acest răstimp. Din nefericire, nu puțini au fost cei care au lipsit de la acest eveniment, cei 27 de absolvenți prezenți, aducându-și aminte cu drag și lacrimi în ochi de colegii care nu mai sunt printre ei. Un moment deosebit al acestei întâlniri l-a constituit prezența proaspeților absolvenți care au intrat în sala de clasă intonând tradiționalul „Gaudeamus".

Nu în ultimul rând, absolvenții care au acum nepoți și chiar strănepoți, au ținut un moment de reculegere în memoria colegilor și profesorilor lor care au plecat spre cele veșnice.

R. M.

SÂMBĂTĂ, 8 IUNIE 2002

TVR 1

7,00 Ceasul deșteptător
8,00 Floare de colț
8,50 Necazuri de puștoaică - s.
9,20 Fotbal: **Africa de Sud - Slovenia**, în grupa B la Cupa Mondială 2002 - Live
11,30 Info Mondial
11,50 Fotbal: **Italia - Croația**, în grupa G la Cupa Mondială 2002- Live
14,00 Jurnalul de prânz
14,20 Fotbal: **Brazilia - China**, în grupa C la Cupa Mondială 2002 - Live
16,30 Ora G
17,00 Teleenciclopedia
18,00 Fotbal: Meciul zilei de la CM 2002 - rel. În pauză: Top-Gol
20,00 Formula 1: Marele Premiu al Canadei. Calificări
21,00 Jurnal. Meteo. Sport
21,25 Agenda europeană
21,30 Info Mondial
21,40 Surprize, surprize
0,10 Clubul Cupei Mondiale
1,10 Fotbal: Cupa Mondială 2002 - rel.
2,45 Jurnal. Meteo
3,15 Info Mondial - rel.
3,25 Ora G - rel.
3,55 Profesioniștii - rel.

TVR 2

7,00 În mijlocul furtunii - s. rel.
7,50 Camera de gardă - rel.
8,20 Muzică populară
8,40 E dreptul tău! - rel.
9,05 Puls 2002 - rel.
9,35 Reforma la bani mărunți - rel.
10,10 Desene animate - rel.
11,00 Lumea lui Chit-Chit
11,45 Flipper și Lopaka - s.
12,10 Piatra magică - s.
12,40 Arta apărării
13,10 Arca lui Noe
13,40 Gândit în România
14,10 Planeta singuratică - Amsterdam
15,00 Știri
15,05 Bărbați, la cratiță!
16,25 Fețe
16,35 Andromeda - s.
17,20 Viața la 15 ani - s.
18,00 West Petrom - Dinamo (baschet masculin) - Finala Campionatului Național, live
20,00 Volei feminin: România - Ucraina în preliminariile Campionatului European
21,30 Bine, dragă! - s.
22,00 Știri
22,05 Cel ales - s.
(▲) 22,55 Despre viață și sex
23,40 Party in the Park - concert
(▲) 0,35 Experimentul Philadelphia 2 - f. rel.
2,02 Familia și legea - s. rel.
(▲) 3,05 Despre viață și sex - rel.
3,50 Volei - rel.

PRO TV

7,30 Desene animate
9,35 Lupul din campus - s.
10,00 Gașca din Malibu - s.
10,30 Promotor
11,00 Avancronică Raliul Greciei
11,30 Prizonier în lumea femeilor - s.
12,00 O altfel de lume (II)
12,30 Vărul din străinătate - s.
12,55 Știrile Pro TV
13,00 Katie Joplin - s.
(●) 13,30 Umbra îngerului - dramă, Canada, 1988
15,00 Buffy, spaima vampirilor - s.
16,30 Bucătăria lui Radu
17,00 Săptămâna nebunilor - aventuri, România, 1971
19,00 Știrile Pro TV
19,50 Fotbal la maxx. Cu Malonga Parfait
(●) 20,00 Batman și Robin - acțiune, SUA, 1997
(●) 22,30 Ally McBeal - s.
23,30 Marcă înregistrată
0,00 La limita imposibilului - ultimul episod
1,00 Cazul Kitty Dodds - dramă, SUA, 1993
3,00 Dă-mi iubirea ta! - s.
(●) 3,30 Umbra îngerului - f. rel.

TV ACASĂ

7,45 Prințesa Tenko - s.
8,15 Povești adevărate - rel.
9,00 Ia-mă acasă! - rel.
9,30 Îngerașul - s.
11,45 Căsuța poveștilor
12,15 Dragoste și putere - s., rel.
12,45 Petrecerea - rel.
13,45 Micuțele doamne - s.
15,00 Muzica de Acasă
15,30 Din viață - reportaje explozive realizate de Ruxandra Săraru
(●) 16,00 Amor de cățel - s.
17,30 Vei fi a mea, Paloma! - s.
18,30 Nord și Sud - s.
19,30 Povești adevărate
20,00 Mariu - s.
20,50 Intrusa - s.
22,30 Iubire fără de păcat - s.
23,30 Jake și Grăsanul - s.
0,15 Povești adevărate - rel.
* Vremea de Acasă
(●) 0,45 Dansează cu mine - rel.
1,45 Muzica de Acasă, muzica nopții - rel.
2,30 Intrusa - s., rel.
4,10 Iubire fără de păcat - s. rel.

HBO

6,00 O fată minunată - comedie romantică, SUA, 1999
7,35 Sub acoperire - acțiune, SUA, 1999
9,10 A doua viață - comedie, Franța, 1999
10,50 Dosarele Y - s.
11,15 Doamna Caldicot și războiul verzei - dramă, Marea Britanie, 2000
13,05 Nuntă cu cântec - comedie, SUA, 1998
14,40 Arme și traume - comedie, SUA, 2000
16,20 Pururea tânăr - aventuri, SUA, 1992
20,00 Wonder Boys - comedie neagră SUA, 2000
21,45 Pasiune periculoasă - acțiune, SUA, 1998
23,45 Unde dai și unde crapă - comedie, SUA, 2000
1,25 Duminică, pierzi sau câștigi - dramă, SUA, 1999
4,00 Box: Lewis vs. Tyson

PRIMA TV

7,00 Luna sălbatică - s., rel.
8,00 Desene animate
10,00 Să fii sănătos!
11,00 Sport Magazin
14,00 Motor
14,30 Exploziv
15,00 Filmul și televiziunea
15,30 Luna sălbatică - s.
16,30 M.A.S.H. - s.
17,00 Real TV
17,30 Camera de râs
18,00 Focus
19,00 Poliția în acțiune
20,00 O zi minunată - comedie romantică, SUA, 1996
(●) 22,00 Musca 2 - horror, Canada/SUA, 1989
0,00 M.A.S.H. - s., rel.
0,30 Film erotic
2,00 Focus

ANTENA 1 – TV ARAD

7,30 Divertisment
8,00 Știri TVA - rel.
8,30 Un început nou
9,00 Pastorul cel bun
9,30 Lumea mare a celor mici
10,00 Casa de piatră
10,30 Roata de rezervă
11,00 BIT
11,30 Medicul de gardă - emisiune medicală
12,30 Get Real - s.
13,30 V.I.P. - rel.
14,30 Vacanță cu crime și spioni - pol. SUA, 1987
16,15 Iarna bobocilor - comedie, România, 1977
18,00 Povești de alintat copiii
19,00 Observator
* Sport * Meteo
19,40 Săptămâna financiară
(●) 20,00 Prieten și dușman - acțiune, SUA, 1997
(●) 22,00 Deziluzii - thriller, SUA, 1991
0,00 Spectacolul merge mai departe - comedie muzicală, SUA, 1945
1,30 V.I.P. - s. rel.
3,30 Realitățile vieții - s.
4,30 BIT
5,00 Medicul de gardă - rel.
6,00 Fir întins - rel.
5,30 Roata de rezervă
6,30 Casa de piatră - rel.

TV RCS

9,00 Desene animate
9,30 În apărarea copiilor - f.
11,00 Știrile RCS 1- rel.
11,45 Aventurierii - doc.
12,15 Preciosa - s.
13,00 Videoclipuri
13,10 Animalele fraților Kratts - s., doc.
13,40 Hit squad - comed.
14,00 Știri RCS - rel.
14,35 Dedicații muzicale
14,45 Frumusețe și stil
15,00 Frontiera live - rel.
16,30 O altfel de lume - divertisment
17,00 Preciosa - s.
17,45 Provocările naturii - doc.
18,15 Știri RCS 1
19,00 Mod de viață
19,40 Căile ferate britanice - doc.
20,00 Familia de 3 parale - divertisment
22,00 Știrile RCS 2
22,35 Ochii nopții - f.
(▲) 24,00 Erotica

B1 TV

7,00 Fan X
9,00 Vară eternă - s. rel.
10,00 Întâlniri de credință
11,00 Prințul din Bel Air - s.
12,00 La limită
12,30 Star Trek - s.
14,00 Familia Simpson - s., rel.
14,30 Fan X
15,30 Riscurile meseriei - acțiune, SUA, 1993
17,00 Enterprise - s. rel.
18,00 Corso
19,00 Philly - s.
20,00 Știrile naționale
20,50 Sport. Mondial special
21,00 Mama copilului meu - dramă, SUA, 1995
23,00 Resurrection Blvd. - s.
0,00 Știrile naționale - rel.

TELE 7 ABC

7,35 Știri
7,50 Videoclipuri
11,00 Documentar - rel.
12,00 Cântece populare - rel.
12,30 Cinetour
13,00 Sport 7
13,30 Melodii, melodii
14,00 Rămânerea - f. rel.
15,30 Documentar
16,00 Club ABC
17,00 Videoclipuri
17,30 Cinetour - rel.
18,00 Germania în direct - doc.
18,30 Telejurnal
19,00 Documentar
19,30 Concert de muzică populară
20,30 Sania albastră - dramă, România, 1984
22,05 Cinetour - rel.
22,35 Club ABC - rel.
23,30 Știri. Sinteza zilei
23,45 Videoclipuri

OTV

7,00 Zori de zi
10,15 La hanul lu' nea Mărin. Muzică populară
11,00 Oglinda poveștilor
12,00 Clubul cascadorilor
13,00 Oglinzi și labirinturi
14,00 MegaSport
15,00 Abuzurile statului
16,30 Fabricat în România
17,00 Viața la superlativ
18,00 Condurățeanu întreabă
19,00 Tora Tora Tora
19,30 24 de ore
21,00 Dan Diaconescu - direct
21,30 Piersicile lui Florin
0,00 Schimbul trei

Redacția Adevărul nu își asumă răspunderea pentru modificările ulterioare intervenite în programele Radio - TV

Dacă ar fi o altă echipă la conducere

DOREL POPA NU EXCLUDE ÎNTOARCEREA LA PNȚCD

Imediat după desfășurarea Delegației Permanente a PSD Arad, Dorel Popa, Coloman Edeleni, Dan Ionescu și Rodica Borza au susținut o conferință de presă. În cadrul discuțiilor, liderii partidului de guvernământ au arătat că a fost constituită Liga județeană a primarilor și consilierilor PSD, validată de către conducerea partidului, al cărei președinte a fost ales Dorel Popa. În legătură cu aceasta, întrebat de „Adevărul" câte funcții de președinte își mai poate permite, primarul Popa a spus: **„Nu știu. Dar vă precizez că le voi accepta pe toate cele care mi se propun".**

● Același Dorel Popa, răspunzând tot unei întrebări a ziarului nostru, în legătură cu faptul că demisia din PSD a celui care conduce Biroul Permanent interimar al organizației Sebiș, Marius Lambing, a fost înregistrată la Biroul Electoral în anul 2000, deși acesta a susținut că nu și-a dat demisia din partid, a spus: **„Vedeți de ce nu ne-am prea grăbit... Și el, ca și mine dealtfel, am fost susținuți de partide, în alegeri, fără a fi membri. Dar, răbdare să aveți că vom rezolva și situația de la organizația noastră din Sebiș".** Primarul municipiului a dat un răspuns foarte interesant atunci când, întrebat dacă ar reveni la PNȚCD, partid care l-a promovat consilier local municipal în 1996 (ceva de genul a ceea ce a făcut Marius Lambing, care a fost membru PDSR, a plecat la PPdR, după care a revenit, acum, la PSD), susținut de această formațiune, a declarat: **„Poate că da. Dar nu susținut de actuala echipă".**

● Deputatul Dan Ionescu a ocolit întrebarea noastră în legătură cu banii pe care i-a acordat, dumnealui personal, pentru turneul trupelor Animal X și 3 Sud Est. Dan Ionescu a spus: **„Toți plătim o cotizație care ne este stabilită. N-am plătit mai mult decât ceilalți membri ai filialei noastre".**

ALIN OLTEANU

Dând de înțeles că-l asociază pe consilierul Dekany cu Brutus

EDELENI COLOMAN SE DISCULPĂ ÎN FAȚA ARĂDENILOR

Coloman Edeleni, președintele organizației municipale a PSD Arad, a ținut să-i răspundă consilierului municipal liberal Tiberiu Dekany, în legătură cu acuzațiile acestuia din urmă conform cărora primul nu și-ar fi plătit datoriile pe care le are către SC Gospodărire Comunală, acolo unde a ajuns, prin votul CLM, administrator unic.

Liderul PSD Arad a spus: **„Nu mi-a venit să cred ochilor când m-a chemat soția să-mi spună ce a declarat Tiberiu Dekany. M-am întrebat: Și tu Brutus?** (n.r. Coloman și Dekany au fost asociați la o firmă). **După care l-am sunat pe Dekany și l-am întrebat dacă a fost cumva beat când a spus ceea ce a spus".**

Rugat de „Adevărul" să comenteze zvonurile conform cărora liberalii sunt nemulțumiți pentru că nu au primit nici o funcție în cadrul SC Gospodărire Comunală (deși au votat pentru schimbarea lui Ovidiu Marian) și să redea reacția consilierului Dekany în legătură cu întrebarea referitoare la „alcoolemie", Coloman Edeleni a declarat: **„Sunt atât de elegant să nu spun ce mi-a răspuns".**

Președintele PSD a prezentat o adresă, semnată de către actuala conducere a SC Gospodărire Comunală, conform căreia societatea „Nevada", al cărei administrator a fost, nu are nici o datorie.

ALIN OLTEANU

REPLICI LA ... LEGEA DREPTULUI LA REPLICĂ

După cum deja se știe, Senatul a adoptat proiectul Legii dreptului la replică în varianta propusă de către Ioan Mircea Pașcu, ministru al Apărării. Redăm mai jos câteva opinii ale unor parlamentari arădeni în privința acestei legi.

● ***Sergiu Nicolaescu, senator PSD:***
MARILE ZIARE AU FĂCUT „ARANJAMENTE"

„Nu am luat parte la vot, pentru că eram la Paris, la o reuniune europeană. Deși nu am luat parte la discuțiile asupra acestei legi, punctul meu de vedere este că nu era nevoie de așa ceva, dar nici nu trebuia să existe între marile ziare un aranjament în sensul de a nu se publica dreptul la replică. Am pățit eu însumi. După ce am fost terfelit în presă, m-am adresat unor cunoscuți de ai mei de la două ziare și mi-au spus „Dragă Sergiule, nu pot, pentru că am o convenție cu ceilalți." Nu pot să spun că mă umflă de bucurie o asemenea lege, pentru că dreptul la opinie este un bun câștigat, dar tot atât de democratic este și să dai celui acuzat dreptul de a-și spune opinia."

● ***Nicu Cojocaru - deputat PUR:***
„INTIMIDAREA PRESEI"

„Este clar că a fost un vot politic. Personal, nu am fost de acord cu această lege, pentru că, indiferent de rațiuni, efectul este intimidarea presei în prezentarea realității cotidiene. Am fost surprins de faptul că partidele din opoziție nu au avut poziție clară față de această lege. În aceste condiții, ziariștii vor putea să se exprime doar atunci când au o documentare „beton", pentru a nu putea fi atacați. Sunt convins că mass-media va avea un rol și mai mare în clarificarea unor „nereguli" ale societății românești. Sper că președintele României va înțelege acest lucru atunci când Legea îi va fi înaintată spre promulgare."

● ***Titus Gheorghioș - deputat PNL:***
„ÎN ZIARE VOR SEMNA ZIARISTUL ȘI REPLICISTUL"

„Poziția PNL este cunoscută. Suntem împotriva Legii în forma ei actuală. Vom cere să nu fie promulgată, iar dacă va fi promulgată, o vom ataca la Curtea Constituțională. Chipurile, se respectă un drept. În realitate, se limitează libertatea conștiinței. Ziaristul va fi tracasat permanent, știind că orice adevăr va scrie va fi acționat în judecată și târât prin tribunale. În plus, în ziare nu vor mai semna ziariștii, ci va fi un fel de tandem, semnând ziaristul și replicistul."

● ***Tokay György - deputat UDMR:***
„NU ESTE O UNELTIRE ÎMPOTRIVA PRESEI"

„Mi se pare că discuția este mult prea pasională. Libertatea presei este o cucerire majoră a democrației, dar fără responsabilitate nu există nici libertate. Legea în sine nu poate fi considerată o uneltire împotriva presei, pentru că vine să acopere acea zonă în care nu exista un echilibru între libertate și responsabilitate. Tocmai de aceea, modul de aplicare a legii are o importanță enormă. Persoana care invocă prevederile legii, afirmând că a fost lezată, va trebui să demonstreze că a fost lezată. Împiedicarea abuzurilor de ambele părți este esențială."

SIMION TODOCA
Foto: **AL. MARIANUȚ**

Accente

PIERDUȚI ȘI PLINI DE URĂ

Dacă mai există opoziție în România zilelor noastre, aceea este sigur presa. În afara câtorva oficioase, programate să zugrăvească doar în alb și roz, ziarele - fiindcă la presa scrisă mă voi referi -, fac un serios, puternic și incomod front comun împotriva Puterii. Au făcut-o și în legislatura trecută, iar dacă fosta coaliție este astăzi pe tușă, țăraniștii chiar dincolo de „arenă", presei trebuie să-i mulțumească. Adică ziariștilor onești, adevărați câini de pază în cetate. Acum, actorii schimbându-se, s-au schimbat și țintele. E firesc să fie așa - stai cu ochii pe cei care au acces la cămară și la casa cu bani, pe cei care sunt mandatați de cetățean să-l reprezinte, să dea legi, ordonanțe, hotărâri locale în interesul său.

Apreciază cineva presa, ziariștii pentru truda lor și pentru riscul la care se expun? Da, cetățeanul. Dar nu orice cetățean. Cetățeanul-parlamentar, bunăoară, că e la putere, că a fost și acum e în opoziție, că n-a fost decât în opoziție de când se știe, urăște presa visceral. O dovadă e și proiectul de lege inițiat de mi-nistrul Apărării, Ioan Mircea Pașcu, privind acordarea dreptului la replică. Ce zice proiectul? - că scrii despre cineva și dacă acel cineva îți răspunde, musai să-i publici replica. Or, cum demnitarii, aleșii noștri și cele câteva straturi de acoliți ai lor sunt harnici la scris și versați în a replica, ziarele se vor trezi, zilnic, că vor avea de publicat mai multe replici decât articole ale ziariștilor. În acest caz ai două variante: a) să scrii numai de bine, să închizi ochii la furtișaguri, escrocherii, trafic de influență, corupție ori b) să te lași de meserie, că asta nu mai e presă.

Sincer, nu credeam că la Senat legea asta va mai avea trecere. Fusese dezbătută în Cameră, de care a și trecut, dar după dezbaterile publice care au urmat, deputați și senatori, deopotrivă, au acceptat că legea are prevederi stupide, că e o rușine și că, în cel mai rău caz, va fi retușată serios, înlăturându-se respectivele stupizenii. Aiurea! Senatul a călcat pe urmele Camerei cu un cinism de neimaginat. De proști, de răi ce sunt parlamentarii noștri? Nu. De urmăriți și ciupiți ce-au fost de către ziariști de-a lungul anilor. Practic, nu cred să fi scăpat vreun parlamentar de critică, de dezvăluiri neplăcute. Or, dacă tot s-a ivit ocazia să bagi pumnul în gura ziarelor, de ce să scapi ocazia și să nu te răzbuni?!

Este rușinos ceea ce se întâmplă. N-aș fi crezut niciodată că tocmai Adrian Năstase, premier și președinte al PSD, pe care-l credeam mai destupat la minte decât „vechiul" Ion Iliescu, a ajuns să patroneze un asemenea abuz în utilizarea mașinii de vot a Parlamentu-lui. Că tocmai el, tânăra speranță de ieri a democrației autentice, nu a celei „originale", a ajuns să conducă o Putere care disprețuiește democrația, cum disprețuiește de fapt și grosul populației. Dar pentru orice se găsește o explicație, deci și pentru ceea ce fac astăzi Năstase, Pașcu și ceilalți ai lor - sunt asaltați și copleșiți de propriile lor eșecuri, ceea ce îi determină să scape lucrurile de sub controlul rațiunii. S-au pierdut până și pe ei înșiși.

TRISTAN MIHUȚA

Semibilanț la doi ani de la alegerile locale

VORBE UMFLATE - PROMISIUNI NEONORATE

(Urmare din pagina 1)

Nu în ultimul rând, eram tentați să dăm crezare proiectului auzindu-l ulterior pe primarul ales vorbind despre sosirea iminentă a americanilor cu trenurile încărcate de utilaje și linii tehnologice de înaltă performanță. Să pregătești prefabricatele necesare pentru cinci mii de case, să recunoaștem că nu-i de colea! Încrederea arădenilor a fost susținută și cu aprinse discuții publice despre amplasamentul viitorului edificiu industrial. Până la urmă s-a optat pentru fosta pășune comunală din Micălaca, lucrurile se precipitau, ziceai că într-adevăr americanii stau la ușa Aradului cu desaga în cârcă gata s-o deșarte la primul semn al celui ce între timp devenise primar al municipiului. A fost un timp în care arădenilor li se prezentau machete de vile, una mai atrăgătoare decât alta, încât era greu să te decizi care ar fi „cea mai", dintre toate. S-a vorbit mult, precum am spus și cam la atât s-a redus proiectul fabricii americane de case pentru Transilvania. La doi ani de la alegeri, afacerea se află în același stadiu al proiectelor frumoase și al vorbelor fără acoperire în fapte.

O altă promisiune care a rupt gura târgului a fost cea a incineratorului ecologic. Arădeanul agasat de gunoaiele împrăștiate peste tot a primit cu interes deosebit vestea răspândită de dl. Popa. E adevărat că mai făcuseră promisiuni asemănătoare și alți primari arădeni de după revoluție, dar dintre toți dl. Popa părea cel mai de încredere. Am să aduc un incinerator în valoare de 15 milioane de dolari la Arad, se lăuda cu emfază omul nostru, dar nu numai. Asemenea tehnologie de vârf în materie de reciclare a deșeurilor menajere voi mai aduce timișorenilor și clujenilor, afirma dumnealui, încât dacă ar fi avut ideea să candideze și în cele două orașe am fi avut în dl. Popa un superprimar mai ceva decât celebrii Ciuhandru (Timișoara) și Funar (Cluj).

Ce se mai aude astăzi de incineratorul cu pricina (de fapt despre cele trei incineratoare)? Mai nimic. Lumea a și uitat de ele, preocupată cu alte treburi, mai serioase și mai reale. Din investiția de circa 50 milioane de dolari promisă de dl. Popa în campania electorală s-a ales același praf ca și din altele asemenea. Cum ar fi, de pildă, construirea unui modern și spațios spital municipal, numai că proiectul a rămas la faza de vorbe fără acoperire aruncate în van.

O altă gogoașă umflată de dl. Popa a fost cea referitoare la aducerea din SUA a unor împrumuturi extrem de avantajoase în folosul micilor întreprinzători particulari. Fiind vorba de punga altora, domnia sa promitea sume ademenitoare prin valori între 100.000$ și 7.000.000$, în funcție de anvergura și fiabilitatea proiectelor. Câți dintre micii noștri întreprinzători s-au pricopsit de avantajoasele credite americănești promise de dl. primar, nu știm mare lucru. Ba aș zice că nu știm chiar nimic și, dacă nu e cu supărare, am zice că, până în prezent n-a ajuns nici un dolar pe ulița noastră.

Dar dacă dl. primar n-a reușit să îndeplinească promisiunile făcute, cel puțin s-ar putea consola și lăuda cu altele, despre care n-a pomenit o vorbă în campania electorală de acum ani. Amenajarea cu scandal a zonei din fața Teatrului de stat s-a făcut în pripă, fără aprobările de rigoare, pe furiș, în scopul amplasării controversatei statui închinată revoluționarilor unguri de la 1848. Și încă o realizare, dacă putem spune așa, a obținut dl. primar pesedist în plan financiar, prin aprobarea în CLM a unui împovărător credit bancar în valoare de trei milioane de dolari rambursabili în cinci ani, la care se adaugă și o dobândă pe măsură, în valoare tot de trei milioane dolari. Total șase! Cu alte cuvinte, nu am îndeplinit ce ne-am angajat, dar am făcut ce n-am prevăzut înainte de alegeri. Un bilanț nu prea roz, în contul primarului pesedist și a CLM Arad, la jumătate de mandat electoral.

REPREZENTANȚII UDMR ARAD DAU RAPORTUL

Astăzi, la Palatul Cultural al Minorităților, are loc Adunarea Reprezentanților UDMR Arad, for care se întrunește anual. Președintele și cei opt vicepreședinți își vor prezenta raportul de activitate la un an de la alegeri. De asemenea, va fi prezentat un raport al Comisiei de cenzori și o informare privind stadiul cererilor de eliberare a legitimației de maghiar.

D. ALBU

Din toamnă

ANGAJAȚII AR PUTEA AVEA MAI MULTE CONTRACTE DE MUNCĂ

Mult-discutata problemă a convențiilor de prestări servicii se pare că va fi rezolvată din toamna acestui an. Executivul a adoptat nu demult un proiect de lege privind unele reglementări referitoare la încadrarea în muncă. Varianta aprobată, după îndelungi controverse, de Guvern, prevede că încadrarea unei persoane în muncă va putea fi realizată pe baza unui contract individual de muncă, document care poate fi încheiat atât pentru o normă întreagă, corespunzătoare duratei normale a timpului de muncă, cât și pentru o fracțiune de normă, care nu poate fi mai mică de două ore zilnic.

Dacă va fi adoptată în forma propusă de executiv, angajații vor avea de câștigat de pe urma noii legi deoarece contribuția pe care o vor plăti către fondul de pensii se va reflecta în valoarea punctajului care se ia în calcul la stabilirea pensiei.

Prevederile proiectului nu sunt aplicabile în cazul membrilor consiliilor de administrație, cenzorilor, consilierilor locali și județeni, experților, arbitrilor, mediatorilor, interpreților și traducătorilor, colaboratorilor externi folosiți în administrația publică pentru elaborarea proiectelor de coduri și a altor acte normative.

Același lucru este valabil pentru persoanele care, în temeiul unor legi speciale, prestează activități sau servicii pe baza raporturilor juridice, altele decât cele decurgând din contractele individuale de muncă, fiind plătite potrivit acelor legi speciale, ca și în cazul persoanelor care execută lucrări pentru care primesc drepturi de autor în baza contractului de valorificare a drepturilor de autor. Pentru persoanele aflate în una dintre aceste situații, plata sumelor reprezentând remunerații se va face din fondurile prevăzute pentru plata colaboratorilor, altele decât fondul de salarii.

Încadrarea în muncă de către angajator a unei persoane pentru care nu au fost întocmite formele legale se sancționează cu amendă de la 50 de milioane la 100 de milioane de lei. Constatarea contravenților în acest domeniu și aplicarea sancțiunilor se vor realiza de inspectorii de muncă.

Convențiile civile de prestări servicii încheiate în condițiile Legii 130/1999, privind unele măsuri de protecție a persoanelor încadrate în muncă, pot fi menținute cel mult două luni de la data intrării în vigoare a legii.

OBLIGAȚIA DE ÎNTREȚINERE

Potrivit Codului Familiei, obligația de întreținere există între soț și soție, părinți și copii, cel care înfiază și înfiat, bunici și nepoți, străbunici și strănepoți, frați și surori, precum și între celelalte persoane anume prevăzute de lege. Are drept la întreținere numai acela care se află în nevoie, neavând posibilitatea unui câștig din muncă, din cauza incapacității de a munci. Descendentul, cât timp este minor, are drept la întreținere, oricare ar fi pricina nevoii în care se află.

Soțul care a contribuit la întreținerea copilului celuilalt soț este obligat să continue a da întreținere copilului, cât timp acesta este minor, însă numai dacă părinții săi firești au murit, sunt dispăruți ori sunt în nevoie. De asemenea copilul va putea fi obligat să dea întreținere celui care l-a întreținut timp de zece ani.

Cel care a luat un copil pentru a-l crește, fără a întocmi formele cerute pentru înfiere are obligația să-l întrețină, cât timp copilul este minor, însă, numai dacă părinții firești au murit, sunt dispăruți ori sunt în nevoie.

În conformitate cu art. 89 din Codul Familiei întreținerea se datorează în ordinea următoare:

- soții își datorează întreținerea înaintea celorlalți obligați;
- descendentul este obligat la întreținere înaintea ascendentului, iar, dacă sunt mai mulți descendenți sau mai mulți ascendenți, cel în grad mai apropiat înaintea celui mai îndepărtat;
- cel care înfiază este obligat la întreținere înaintea părinților firești;
- frații și surorile își datorează întreținere după părinți, însă înaintea bunicilor.

Obligația de întreținere se execută în natură sau prin plata unei pensii în bani.

TRANSMITEREA SIDA SE PEDEPSEȘTE CU PÂNĂ LA 15 ANI ÎNCHISOARE!

O categorie aparte dintre infracțiunile din Codul Penal sunt cele intitulate „CONTRA SĂNĂTĂȚII PUBLICE". Astfel, potrivit art. 308 din același cod prevede că nerespectarea măsurilor privitoare la prevenirea sau combaterea bolilor molipsitoare, dacă a avut ca urmare răspândirea unei asemenea boli, se pedepsește cu închisoare de la o lună la 2 ani sau cu amendă.

Dintre infracțiunile din acest capitol cel mai aspru este pedepsită contaminarea venerică și transmiterea sindromului imunodeficitar dobândit (SIDA). Dacă SIDA este transmisă de către o persoană, care știa că suferă de această boală, respectiva persoană riscă o pedeapsă cu închisoarea între 5 și 15 ani. De asemenea transmiterea unei boli venerice, prin raport sexual, prin relații sexuale între persoane de același sex, de către o persoană care știe că suferă de o astfel de boală, se pedepsește cu închisoare de la unu la cinci ani.

Pe lângă pedepsele menționate mai sus, infractorii vor fi obligați de instanță la tratament medical. Sustragerea de la executarea tratamentului medical se pedepsește cu închisoarea de la 3 luni la un an sau cu amendă.

POȘTA JURIDICĂ

EXECUTORII NU SUNT „BĂTUȚI ÎN CUIE"

Florea Anton, din Zărand, nr. 300, ne-a scris cu rugămintea de „a binevoi să verificați dosarul nr (...) prin care vă arăt cât este de corupt judecătorul de la Judecătoria Chișineu Criș împreună cu executorul judecătoresc, pe baza sentințelor care au fost date de Tribunalul Arad și Curtea de Apel Timișoara, pronunțate în favoarea mea «irevocabile»".

Din scurta relatare a cititorului nostru nu reiese clar învinuirile care se aduc celor doi. Se pare că F. A. acuză faptul că sentințele pronunțate în favoarea sa nu sunt aplicate astfel. Cert este că în această fază nu are ce să caute judecătorul instanței de fond. În privința executorului, dacă sunteți nemulțumit de prestația sa, puteți apela la serviciile altui executor. Dacă aveți însă dovezi că executorul ar fi „corupt", îl puteți acționa în judecată, solicitând și plata unor daune materiale, care v-ar fi pricinuite din cauza neexecutării sentinței și eventual daune morale.

NEEXERCITAREA LA TIMP A DREPTULUI SE PRESCRIE...

În urma unui litigiu de muncă, **Gabriela Senteș** din Chișineu Criș, str. Înfrățirii, BL. E3, Ap.12, a pierdut toate procesele „în urma unui complot la adresa mea", spune cititoarea noastră. În paralel cu căile de atac, unde a ajuns până la revizuirea respinsă de Tribunalul Arad zilele trecute, a expediat o plângere și Președintelui Iliescu de unde nu a primit nici un răspuns. Obiectul litigiului l-a constituit Dispoziția nr. 75/06.07.1998, prin care cititoarei noastre i s-a desfăcut contractul de muncă de la stația aparținătoare de „PECO" ARAD, unde fusese angajată vânzătoare. „Mi s-a desfăcut abuziv contractul de muncă cu litera **i**, lăsându-mă fără nici un venit. Mi s-a întocmit un dosar la SNP de parcă ar fi fost judecători, cu declarații luate în scris de la 11 angajați. M-au calomniat, mi-au distrus familia, până la divorț, prin acuze ca hoț, bolnav psihic, imoral. Fiecare plângere înaintată în instanță a fost primită, dar nu s-a analizat. Se poate așa ceva?", întreabă cititoarea noastră.

Din Dispoziția nr. 75/06.07.1998, anexată reclamației reiese că vi s-a desfăcut contractul de muncă în temeiul art. 130 alin. 1 pct. i din Codul munci, adică din motive disciplinare. Nu vi se impută nici una dintre acuzele amintite în scrisoarea adresată nouă. Cu privire la declarațiile foștilor colegi, pe care le considerați calomniatoare, aveați posibilitatea ca în termen de două luni de la data când ați aflat despre ele să-i acționați în judecată pentru săvârșirea infracțiunii de calomnie prevăzută de art. 206 Cod penal. Drept care s-a prescris după trecerea celor două luni.

MAJORAREA PENSIEI DE ÎNTREȚINERE TREBUIE SOLICITATĂ

„Am divorțat de primul soț în 1996 și singurul copil (minor) pe care l-am avut împreună mi-a fost încredințat mie prin sentința de divorț. Prin aceeași sentință s-a stabilit ca fostul soț să-mi plătească lunar o pensie de întreținere pentru copil, de 250 de mii de lei. La început acești bani ne-au ajuns, dar în ultimii doi-trei ani, ne descurcăm tare greu. Eu lucrez la un italian și mă plătește cu două milioane pe lună. Nu înțeleg de ce nu-i obligat fostul soț să-mi dea mai mulți bani pentru copil. Nu are dreptul la mai mulți bani?", ne întreabă **Viorica B.,** din Sebiș.

Pensia de întreținere stabilită de instanță nu se majorează de la sine. Pentru a fi mărită această indemnizație trebuie să vă adresați cu o cerere instanței de judecată (Judecătoriei) pentru MAJORAREA PENSIEI DE ÎNTREȚINERE, în baza art. 44 raportat la art. 94 din Codul Familiei. La cererea de chemare în judecată va trebui să anexați copia sentinței de divorț. Cererea este scutită de plata taxei de timbru.

PANORAMIC LEGISLATIV

Primul ministru promite: ÎNCHISOARE PENTRU CALOMNIE - DOAR ÎN SITUAȚII EXTREME

Premierul Adrian Năstase a declarat, într-o conferință de presă, referindu-se la protestul unor organizații neguvernamentale legat de prevederea din Codul Penal referitoare la pedepsa cu închisoarea pentru jurnaliști, că aceasta se va aplica doar în cazul calomniei, cu niveluri mai mici și numai în situații extreme pe care numai instanțele de judecată le vor califica.

"Pedeapsa cu închisoarea este inclusă ca o pedeapsă alternativă. În mare măsură pedeapsa care poate să fie avută în vedere este tot amenda penală și nu cred că instanțele, atunci cînd examinează aceste probleme, nu vor ține seama, repet, că pedepsele sînt alternative", a adăugat Năstase.

Premierul a spus că pot fi identicate și alte soluții, dar, "deocamdată, acesta este punctul de vedere al Guvernului în legătură cu această problemă".

"În final, Parlamentul se va pronunța în momentul în care această ordonanță va trebui să fie ratificată și cred că putem merge și pe o eliminare completă, într-o anumită fază, a pedepsei cu închisoarea", a precizat șeful Executivului.

Năstase a arătat că în țările europene există soluții diferite pentru astfel de infracțiuni. "Noi am eliminat formulele extreme și am mers pe soluții moderate. Pentru insultă, am eliminat complet pedeapsa cu închisoarea, pentru calomnie am redus limitele minime și maxime", a mai spus premierul.

LEGE PENTRU ÎNTĂRIREA DISCIPLINEI CONTRACTUALE

Debitorul care nu efectuează, cu rea-credință, plățile la data scadenței, cu excepția celor reglementate prin norme speciale, va fi sancționat cu amenda de la 100 milioane lei la 300 milioane lei, au stabilit deputații, la adoptarea proiectului de lege privind unele măsuri pentru întărirea disciplinei contractuale.

Aceeași amendă va fi aplicată și pentru nerespectarea obligațiilor de plată pe scadențe și pentru încălcarea organizării evidenței obligațiilor de plată pe scadențe, potrivit contractelor.

Aceste contravenții sînt constatate și aplicate de către persoane anume desemnate din organele de control fiscal ale Ministerul Finanțelor Publice.

Actul normativ se aplică tuturor contractelor încheiate pentru realizarea actelor de comerț de către agenții economici - comercianți persoane juridice și comercianți persoane fizice - denumite părți contractante, indiferent de forma de proprietate.

Un articol special arată că părțile contractante vor întreprinde toate diligențele pentru stipularea de clauze care să asigure realizarea obiectului contractului, iar un alt text detaliază toate clauzele ce trebuie incluse obligatoriu în contract. Părțile au obligația să efectueze toate plățile la data scadenței, stabilită conform contractelor. De asemenea, părțile contractante vor prevedea că, în cazul neîndeplinirii în termen de 30 de zile de la data scadenței a obligațiilor prevăzute în lege, debitorii vor plăti, în afara sumei datorate, penalități pentrů fiecare zi de întîrziere.

O altă prevedere arată că, în afara penalităților, părțile contractante pot include și daune-interese pentru executarea totală sau parțială a contractului, sub forma daunelor moratorii sau a celor compensatorii.

Părțile contractante persoane juridice, care cu rea-credință, stabilită în condițiile legii, nu își îndeplinesc obligațiile asumate prin contract, vor sista orice plată reprezentînd sporuri, cu excepția celui de vechime, indemnizații și premii pentru membrii Consiliului de Administrație, directorii generali, general adjuncți, directorii și directorii adjuncți, precum și orice achiziții de bunuri mobile și imobile. Comercianții persoane fizice care se află în această situație vor sista orice achiziții de bunuri mobile sau imobile.

Conform acestei legi, plățile pot fi realizare prin următoarele instrumente de plată garantate sau mecanisme de mobilizare a creațelor: ordinul de plată, cec, cambie și bilet la ordin, avalizate de o societate bancară și acceptate de către obligatul principal, sau factoring.

PARLAMENTUL AR PUTEA ADOPTA LEGEA RETROCEDĂRII BUNURILOR BISERICEȘTI

Parlamentul ar putea adopta în toamna acestui an un proiect de lege privind retrocedarea bunurilor bisericești, inclusiv a celor aparținînd Bisericii Greco-Catolice și celei Ortodoxe, urmînd ca modalitățile concrete de restituire a acestora să fie stabilite ulterior la nivelul forului legislativ, a declarat premierul Adrian Năstase.

El a făcut aceste precizări ca reacție la solicitarea adresată de Papa Ioan Paul II-lea noului ambasador al României la Vatican, privind accelerarea procesului de restituire a bunurilor Bisericii Catolice confiscate abuziv înainte de 1989.

Năstase a afirmat că procedura de retrocedare a acestor bunuri este în curs de derulare, reprezentînd un angajament al Guvernului față de Consiliul Europei.

Arhiepiscopul catolic de București Ioan Robu a afirmat că printre bunurile pe care Biserica Catolică intenționează să le recupereze se află nouă școli și mai multe terenuri din București.

"Avem o clădire, fostul Tomis, unde se află în prezent Electrecordul, pe care am vrea să o recuperăm. Am înaintat mai multe cereri în ultimii 12 ani pentru restituirea bunurilor noastre și sperăm ca această problemă să se rezolve cît mai curînd. Biserica nu vorbește numai de răbdare, ci o și practică", a spus Robu.

El a adăugat că solicitarea Papei nu este prima de acest gen, ea fiind adresată și altor state europene care se confruntă cu probleme similare.

Episcopul Vicar Patriarhal PS Vincențiu Ploieșteanu a declarat că și Biserica Ortodoxă Română a prezentat autorităților o listă cuprinzînd clădirile, pădurile și terenurile confiscate de regimul comunist și pe care intenționează să le recupereze.

Pagină realizată de FLORIN TRUȚ

Primarul Dorel Popa are un nou as în mânecă

SE CAUTĂ INVESTITOR PENTRU CET ARAD

Preluarea CET Arad de către Consiliul Local, consființită odată cu trecerea patrimoniului acestei societăți în subordinea CLM, ridică mari semne de întrebare cu privire la sursele din care va fi finanțată, în continuare, centrala electrotermică. Datoriile mari pe care le are CET, de aproximativ 200 de miliarde, precum și banii pe care îi are de recuperat, în jur de 160 de miliarde, creează o perspectivă sumbră asupra viitorului societății. La toate acestea se adaugă și lipsa a opt sute de miliarde de lei, necesare finalizării grupului II, la care, deocamdată, lucrările au fost sistate.

Pentru rezolvarea acestor probleme, din câte am aflat, primarul Dorel Popa are în mânecă un nou as, după istoria cu Torco

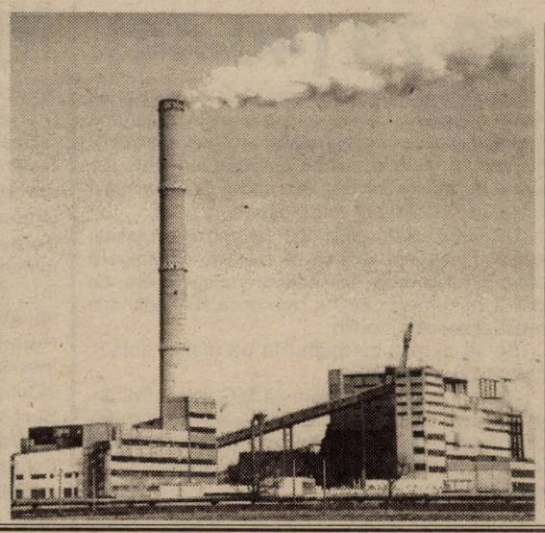

Energy, afacere care, chiar dacă nu a căzut total, e departe de a se realiza. Se pare că Dorel Popa se află în negocieri cu un alt investitor, care să pună umărul la bunul mers al CET-ului arădean, însă, de această dată, numele acestuia nu va fi dezvăluit decât în momentul în care totul va fi sigur. Pățit o dată cu Torco, cum spuneam, Dorel Popa nu se va aventura din nou. Noi sperăm ca afacerea să reușească pentru că, altfel, nu se știe cum va reuși CET să treacă de iarna care vine, având în vedere situația financiară precară, în ciuda asigurărilor primarului Dorel Popa, date în ultima ședință CLM, că totul va fi în regulă.

COSMIN MIHUȚA
Foto: AL. MARIANUȚ

Legea îi încurajează pe primari să cheltuiască mai mult

Anul trecut, Guvernul a dat o Ordonanță de Urgență, prin care se reducеau cheltuielile pentru administrația publică și instituțiile descentralizate cu 30 la sută. La momentul respectiv, Ordonanța se dorea una restrictivă în privința cheltuielilor, dar, din câte s-a observat ulterior, au fost situații în care administrația locală era ajutată să risipească mai mulți bani. A fost și cazul CJA, care a trebuit să consume mai multă benzină, lunar, decât consumase până la apariția Ordonanței. Recent, această Ordonanță a trecut prin Parlament, deputații și senatorii dovedindu-se și mai îngăduitori cu aleșii locali, a căror cheltuieli se vor reduce doar cu 20 la sută. Însă, abia acum apar probleme, în sensul că, acei primari care s-au scăpat la cheltuieli vor avea de câștigat, iar cei care au fost economi, vor trebui să strângă și mai mult cureaua. De exemplu, în județul Arad există nenumărate cazuri, când unii primari au consumat, să zicem, cinci milioane de lei pentru telefon, în timp ce alții au vorbit de 10 milioane. Cum reducerea de 20 la sută se aplică ultimelor facturi la convorbirile telefonice, primarii care au consumat mai puțin vor trebui să facă economii în continuare, în timp ce aleșii locali care s-au dovedit risipitori cu banul public vor primi mai mult.

COSMIN MIHUȚA

DOBÂNDĂ MAI SCĂZUTĂ LA CERTIFICATELE DE TREZORERIE

Ministerul Finanțelor Publice a pus în vânzare o nouă emisiune de certificate de trezorerie pentru populație. Acestea au scadența la 180 de zile, iar dobânda 27% pe an. De la începutul anului, dobânda la certificate este în scădere (la precedenta emisiune certificatele cu scadența la 180 de zile au avut o dobândă cu două procente mai mare). Chiar și așa, populația preferă să investească în certificate de trezorerie deoarece suma investită, inclusiv dobânda, sunt garantate integral de stat, iar dobânda nu este impozabilă.

Locuitorii județului Arad pot cumpăra aceste certificate (de la trezoreriile Arad, Pecica, Săvârșin, Gurahonț, Sântana, Pâncota, Nădlac, Lipova, Ineu, Curtici, Chișineu-Criș, Sebiș) în zilele 12-14, 19-21, 26 și 27 iunie. Răscumpărarea lor se va face în luna decembrie.

G. K.

CINĂ PENTRU COMUNITATEA DE AFACERI AUSTRIACĂ

Consulatul Austriei organizează joi, 13 iunie, la Hotel International din Timișoara o cină a comunității de afaceri austriece din circumscripția sa consulară, ce include și județul Arad. La eveniment vor fi prezenți noul ambasador al Austriei la București, Christian Zeileissen, și consilierul comercial al ambasadei Austriei, Franz Bachleitner. Oamenii de afaceri austrieci care sunt prezenți în Arad și care sunt interesați să participe la această întâlnire pot contacta Consulatul Austriei prin e-mail (consaustria@mail.dnttm.ro) sau la tel/fax 056-294300 până în 10 iunie.

FINANȚĂRI EXTERNE PENTRU PROIECTE DE INFRASTRUCTURĂ

Zilele trecute, la Arad au participat, în cadrul unui salon financiar organizat de CESIA și ADAR și reprezentați ai unor instituții financiare internaționale. Astfel, Juan Gamecho (BERD), Gerhard Edelmann (Banca Austriei), Robert Luke (Fondul Român Post-Privatizare) au prezentat firmelor arădene posibilități de finanțare a unor proiecte de infrastructură.

„BERD este cel mai mare investitor în România. Am investit, până acum, 2 miliarde de euro în peste 70 de proiecte. Principala noastră țintă este industria, dar sunt și alte domenii importante, cum ar fi transporturile, telecomunicațiile sau sectorul bancar", a spus în expunerea făcută, Juan Gamecho. Prin finanțarea făcută în ultimii ani, BERD a contribuit la dezvoltarea unor mari companii ce activează în România (Coca-Cola, Danone, Connex, Parmalat), dar a ajutat și municipalități, CFR-ul, Administrația Națională a Drumurilor (prin contribuția la construcția autostrăzii București - Pitești și la reabilitatea unor șosele naționale).

Transportul, un sector care prezintă interes pentru BERD, nu trebuie să rămână nedezvoltat dacă Guvernul nu are bani, ci trebuie ajutat sectorul privat să facă asta, a mai spus Gamecho. BERD investește în proiecte contribuind cu o treime din necesitatea totală de finanțare. Reprezentantul BERD spune că banca (înființată în 1991 cu scopul expres de a ajuta țările Europei Centrale și de Sud-Est) și-a exprimat angajamentul pentru România, prin finanțarea pe termen lung.

În ceea ce privește Banca Austriei, aceasta e dispusă să participe în proiecte legate de apă. „În România e nevoie de o sumă mare de bani, circa 10 miliarde de euro, pentru îmbunătățirea calității apei, pentru ca apa potabilă și menajeră să ajungă la standarde acceptabile".

Finanțarea de către Fondul Român Post-Privatizare a IMM-urilor românești se regăsește în proiecte de infrastructură, telecomunicații, rețele de distribuție a gazelor naturale. „Din '96 am investit peste 33 de milioane de euro în 12 proiecte", a spus Robert Luke.

Firmele arădene prezente la salonul financiar s-au arătat interesate de expunerile făcute de reprezentanții instituțiilor financiare internaționale. În Arad, BERD-ul e deja prezent în firma arădeană Gaz Vest, care execută rețele de gaze naturale în mai multe localități din județele Arad, Timiș, Bihor.

GERLINDE KNAP

PE SCURT ● PE SCURT ● PE SCURT

CET-BLOCAJ

Societatea Centrala Electrică de Termoficare Arad SA, aflată în subordinea Consiliului Local după preluarea de la Termoelectrica, are de recuperat de la datornici peste 160 de miliarde de lei, riscînd să intre în blocaj financiar, a declarat, joi, directorul societății, Lucian Barniciu, citat de corespondentul MEDIAFAX.

"Nu este exclus un blocaj financiar, dar noi avem speranța că aceste creanțe vor fi recuperate pînă în toamnă", a spus Barniciu.

ASTRA-PROFIT

Astra Vagoane Călători Arad a înregistrat, anul trecut, un profit de 22 de miliarde de lei, după ce timp de peste 50 de ani a lucrat în pierdere, iar conducerea societății speră ca pînă la sfîrșitul anului 2002 profitul să fie de minim 80 de miliarde de lei, transmite corespondentul MEDIAFAX.

În anul 2000, pierderile s-au cifrat la peste 60 de miliarde de lei, în parte și ca urmare a faptului că Ministerul Transporturilor nu a onorat o comandă pentru piese de vagoane în valoare de 300 de miliarde de lei, adresată societății de la Arad în urmă cu cinci ani.

ȘOFERI-TAXĂ

Șoferii de TIR străini care tranzitează România sînt revoltați de taxele suplimentare pe care trebuie să le plătească Administrației Naționale a Drumurilor și susțin că România este singura țară unde se percep astfel de taxe și unde au la dispoziție doar 25 de ore pentru a tranzita țara, transmite corespondentul MEDIAFAX.

Potrivit șoferilor de TIR, în cazul în care depășesc intervalul de 25 de ore trebuie să plătească din propriul buzunar cinci euro pe oră. De asemenea, ei susțin că aceste măsuri îi determină să se grăbească și astfel să pună în pericol viața celorlalți participanți la trafic.

PIB-EVOLUȚIE

Creșterea PIB obținută de România în primul trimestru al acestui an reprezintă un semnal bun, mai ales în condițiile în care a intervenit pe fondul majorării investițiilor din economie, însă această evoluție readuce în discuție pericolul inflației din lunile următoare, a declarat agenției MEDIAFAX Dragoș Cabat, președintele Asociației Analiștilor Financiari din România (AAFR).

ENERGIE-VÎNZARE

Procesul de privatizare al societăților regionale de distribuție a energiei electrice Banat și Dobrogea va fi încheiat pînă la sfîrșitul acestui an, a declarat ministrul Industriei și Resurselor, Dan Ioan Popescu. "Am intrat în linie dreaptă pentru cele două privatizări. Anunțul de licitație pentru vînzarea pachetelor majoritare de acțiuni la cele două societăți va fi publicat la sfîrșitul lunii iunie, cel tîrziu la începutul lunii iulie", a adăugat Popescu.

ISĂRESCU-CREDITE

Băncile comerciale trebuie să acorde cu mare atenție împrumuturi, astfel încît creșterea explozivă a creditelor acordate în ultima perioadă să nu creeze probleme, a declarat, joi, guvernatorul Băncii Naționale a României, Mugur Isărescu.

"Este nevoie de întărirea supravegherii și de păstrarea regulilor prudențiale. Ideea este «ochii cît cepele»", a afirmat Isărescu.

ECONOMIE-TRANZIȚIE

Guvernul va adopta noi măsuri pentru îmbunătățirea mediului de afaceri, atragerea unui volum mai mare al investițiilor străine și echilibrarea balanței comerciale în relația cu statele Uniunii Europene, fiind hotărît să încheie, pînă la sfîrșitul anului 2003, lunga perioadă de tranziție a economiei românești, a declarat premierul Adrian Năstase, în cadrul celei de-a doua ediții a summit-ului european pentru afaceri de la Bruxelles.

INDUSTRIE-CONCEDIERI

Măsurile de disponibilizare a personalului din sectorul energetic nu sînt impuse de organismele financiare internaționale, ci fac parte dintr-un proces de restructurare și pregătire pentru privatizare a societăților din domeniu, a declarat ministrul Industriei și Resurselor, Dan Ioan Popescu. "Nu este vorba de o cifră anume, 4.200, 5.000 sau 1.000, ci de faptul că în cadrul procesului de reformă apar, normal, și aceste procese de reducere a numărului de locuri de muncă", a adăugat Popescu.

SALARIU-NEGOCIERI

Ministerul Muncii și reprezentanții Blocului Național Sindical și cei ai Cartel Alfa au reluat, miercuri seară, negocierile pentru stabilirea unui nou nivel al salariului minim pe economie.

Joia trecută, ministrul de resort, Marian Sîrbu, afirma că este posibil ca, în urma acestor negocieri, salariul minim pe economie să crească, de la 1 ianuarie 2003, la un nivel echivalent a 75 euro, urmînd ca pînă la sfîrșitul anului viitor, salariul minim să ajungă la echivalentul a o sută de euro.

SENAT-LEGE

Senatul a adoptat, joi, legea privind impozitul pe profit, potrivit căreia, de la 1 ianuarie 2004, se instituie o cotă unică a impozitului de profit de 25 la sută. Proiectul de lege a fost votat cu 71 de voturi "pentru" și unul "împotrivă", senatorii opoziției părăsind sala în momentul votului.

DISPAR FACILITĂȚILE FISCALE PENTRU INVESTIȚIILE STRĂINE

Facilitățile în derulare acordate de Legea 35/1991 privind regimul investițiilor străine își încetează aplicabilitatea, au decis, joi, deputații prin aprobarea Ordonanței de Urgență 42/2002 privind încetarea aplicabilității unor facilități fiscale.

Expunerea de motive arată că scutirea de la plata taxelor vamale pentru materiile prime, materialelor consumabile, piesele de schimb și componentele importate, necesare și folosite efectiv în producția proprie pe o perioadă de doi ani, calculată de la data punerii în funcțiune a obiectivului sau de la începerea activității investiției străine a avut ca efect neîncasarea la bugetul statului, în 2001, a sumei de 1059 miliarde lei, din care 360 miliarde lei pentru carne, cereale, animale vii, lapte, ouă, miere, preparate din legume și fructe.

Pentru a evita situația din 2001 și pentru a aplica corect și unitar actele normative în domeniu, mai ales că au avut loc în timp abrogări succesive, era necesară adoptarea unui act normativ cu forță juridică egală cu cea a legii inițiale, precizează același text.

Legea fost deja adoptată de Senat în aceeași formă și va merge la promulgare.

Baschet masculin - finala Campionatului Național

Titlul nu se poate câștiga din senin

B.C. WEST PETROM - DINAMO 69-79 (40-44)

Peste 2000 de spectatori au umplut până la refuz Sala Sporturilor „Victoria" din Arad, aseară, când se juca meciul 4 al finalei C.N. de baschet masculin. După 2-1, scor general, pentru arădeni, suporterii „petroliștilor" așteptau o victorie din partea favoriților, izbândă ce însemna câștigarea, pentru a doua oară consecutiv, a titlului de campioană.

Doar cu o floare (Marjanovici - în tricou de culoare deschisă) nu se face primăvară...

Foto: ȘT. MATYAȘ

De la primarul Aradului, Dorel Popa, până la președintele FRB, Ioan Dobrescu, ori Florin Bercea, președintele Ligii Asociațiilor Sportive din „Petrom", toți așteptau marele meci.

Dar, încă din start a fost dat primul semnal de alarmă că Dinamo n-a venit pe malurile Mureșului doar în excursie: 2-10, în min. 4 și time-out pentru Arad. Marjanovici începe o cursă nebună de urmărire, se face, în min. 7, 13-12 și - apoi - 16-15, dar - singur, nu poate ține piept adversarilor și după 10 minute era 21-23.

Sfertul doi nu aduce nimic nou și spectaculos, căci elevii lui Dragan Petricevici sunt parcă blestemați, majoritatea aruncărilor libere fiind ratate. Apostol, Burlacu, ori Marjanovici nu găsesc coșul și degeaba s-a ajuns la 35-36, în min. 17, căci festivalul ratărilor a continuat, iar la recuperare exista parcă doar o echipă, cea oaspete. La pauză 40-44.

Imediat după ieșirea de la cabine, Dinamo se desprinde, Marjanovici face ca în min. 24 să fie 46-47, dar din acest moment vizitatorii trec definitiv la cârma partidei, profitând și de evoluția descalificantă a mai multor jucători. Să nu joci nimic, să aștepți să câștigi doar așa, că ești acasă și ești campioana en-titre, nu poți duce la bun sfârșit un meci. În afara lui Marjanovici, care a marcat aproape jumătate din punctele gazdelor, toți au fost o apă și un pământ. La a doua pauză mică era - deja - 56-66.

Ultimul sfert i-a găsit pe dinamoviști relaxați, evoluând inteligent, fără să se precipite, iar arădenii ratau, în continuare, exasperant aruncări libere. La final, a fost un logic 69-79, care duce finala până la meciul al cincelea, decisiv.

Se va evolua cu medaliile pe masă, astăzi, începând cu ora 11,30.

Să sperăm și să credem că B.C. West Petrom este în stare să câștige și să aducă la Arad al doilea titlu național consecutiv, căci altfel ar fi un adevărat dezastru, pierzându-se ultimul act în cele două partide de pe propriul teren.

WEST PETROM: Vereș 4, Anghel, Szijarto, Marjanovici 32 (7x3), Konakovici 7, Seleskovici 4 (1x3), Burlacu 16, Apostol 6.

DINAMO: Drobjak 2, Helcioiu 14 (1x3), Caraiani 3 (1x3), V. Mocanu 8 (1x3), Popa 8 (1x3), I. Mocanu 6, Fometescu 6, Căruțașu 10, S. Markovici 22 (3x3).

Au arbitrat bine: Dmitri Gologanov și Georgi Velcev - ambii din Bulgaria.

Comisar FRB: Ion Olaru - București.

LEO SFÂRA

MINUTUL 41

Dragan Petricevič (antrenor West Petrom Arad): „Jocul echipei a fost execrabil. A intervenit parcă relaxarea, s-a crezut că victoria ne va reveni pur și simplu. Impresia s-a dovedit a fi greșită. Cred că sâmbătă Dinamo nu va mai evolua atât de detașată, cu atâta ușurință. În momentele cheie adversarii au punctat într-un mod imposibil - când ne-am apropiat la un singur punct, Caraiani a reușit o „triplă", apoi Markovič a înscris de la 9 metri. Sunt curios dacă în ultimul meci vor izbuti același lucru. Sunt supărat pe prestația noastră".

Vasile Popa (antrenor, Dinamo Erbașu București): „Am crezut în succes. Cel mai important a fost arbitrajul corect. S-a văzut diferența, s-a dovedit ce înseamnă un arbitraj imparțial. Micile greșeli de arbitraj au fost neintenționate. Deviza noastră este să jucăm până în ultima clipă. Ne mobilizăm în continuare, vrem să ne punem în aplicare, și sâmbătă, tactica. Am demonstrat - nu o dată - că se poate câștiga la Arad."

ADRIAN HĂRȚĂU

Explicațiile președintelui Dobrescu

A surprins, oarecum, delegarea a doi arbitri străini, în acest caz bulgari, la meciul 4 al finalei C.N. de baschet masculin, dintre B.C. West Petrom și Dinamo. Această delegare istorică a venit, după cum bine se știe, după ce arbitri internaționali G. Roceanu și M. Udrică au fost suspendați pentru șase luni, în urma partidei a treia din ultimul act al competiției, desfășurată sâmbăta trecută, în Capitală.

Vizavi de această situație, președintele FRB, Ioan Dobrescu ne-a explicat, aseară, cam cum stau lucrurile: **„În primul rând, vreau să vă spun că văd cea mai frumoasă finală a campionatului, cu un meci cinci, decisiv, în ultima zi. Este ceva extraordinar, se va evolua cu medaliile și tricourile de campioni pe masă. Roceanu și Udrică au fost suspendați pentru că au făcut greșeli, au gestionat prost partida, cu acele faulturi tehnice la banca dinamovistă, dar mai spun o dată, nu a fost viciere de rezultat. Plecând de la atmosfera creată după acel meci trei al finalei, era logic să facem ceva, noi federația. Așa că am adus arbitri străini, pentru a nu putea fi acuzați de parteneriat în favoarea uneia sau alteia dintre echipe".**

LEO SFÂRA

Ieri n-a fost să fie. Astăzi ... încă o șansă!

Aradul era pregătit ieri de sărbătoare. Focuri de artificii, steaguri, confetti, baloane, muzică și multe speranțe într-o Sală a Sporturilor exuberantă, plină, trup și suflet alături de echipă. În pauze a concertat cunoscuta formație Krypton. VIP-uri în tribună - începând cu oficialitățile locale, continuând cu reprezentanții Federației și încheind cu sportivi de frunte ai orașului. Bannere cu inscripții precum „Liniștea dinaintea Furtunii" sau „Bine ați venit în Iad". Forțe de ordine numeroase, o desfășurare fără precedent, care și-au făcut datoria. Până la urmă, cu toate acestea, n-a fost să fie. Să recunoaștem, Dinamo a meritat victoria. Astăzi... este o altă zi, o altă șansă. Profitați de ea, băieți!

A. HĂRȚĂU

SUSPANSUL SE PRELUNGEȘTE LA BC ICIM

♦ Se anunță disponibilizări în masă

La numai o săptămână după ce s-a pus punct finalei, la BC ICIM, vicecampioana țării, au avut loc discuții între dl. Ioan Faur, președintele clubului, antrenori și jucătoare. Pe lângă cei doi tehnicieni, Zoran Visici și Petru Eleș, la sfârșit de contract se află și jucătoarele Nițulescu, Stoenescu, Drăguș, Iaroska și Belevich. Am aflat că președintele grupării arădene a renunțat la serviciile celor doi antrenori, la baschetbalistele Laura Nițulescu și Anca Stoenescu, dar și la Stelian Văduva, consilierul cu probleme manageriale. Contactat telefonic; dl. Faur ne-a declarat: *„Toată lumea este suspendată până săptămâna viitoare, când vom avea alte discuții, singurul nesuspendat este Constantin Wünsch, directorul tehnic."*

Până săptămâna viitoare, când se vor limpezi apele nu mai este mult și vom ști cu cine se va defila în continuare.

A. C.

C.M. DE FOTBAL 2002

Grupa F — Și Nigeria spune bye-bye „mondialului"

SUEDIA - NIGERIA 2-1 (1-1)

Pe stadionul din Kobe (Japonia) s-au aflat, ieri, față în față două echipe ce erau nevoite să joace doar la victorie, orice pas greșit însemna ieșirea din competiție încă din faza grupelor. Și succesul a fost de partea „vikingilor", cu toate că în ultimele zece minute au avut și Zeița Fortuna de partea lor, Nigeria fiind aproape de a termina la egalitate partida. Contrar cursului jocului, cu Suedia la timonă (căreia i-s-a refuzat un penalty în minutul 21), nigerienii sunt cei care deschid scorul prin Aghahowa în min. 27, Larsson stabilind egalitatea opt minute mai târziu. Același Larsson reușește dubla în min 62, transformând penalty-ul pe care, de data aceasta, centralul Ortube l-a văzut. 2-1, iar până la final africanii se năpustesc la poarta adversă, dar nici unul dintre ei nu găsește calea spre gol. Cu două înfrîngeri, Nigeria este a doua echipă, după Arabia Saudită ce pleacă acasă.

Formații: Suedia: Hedman-Mellberg, Jakobsson, Mjallby, Lucici-Alexandersson, Linderoth, A. Svensson (M. Svensson) Ljungberg-Allback (A. Andersson), Larsson. **Nigeria:** Shorunmu-Yobo, West, Okoronkwo, Babayaro-Christopher, Utaka, Okocha, Udeze-Ogbeche (Ikedia), Aghahowa.

A arbitrat cu greșeli Rene Ortube (Bolivia).

ADELA C.

Doar din penalty...

ARGENTINA - ANGLIA 0-1 (0-1)

„Grupa morții" a găzduit ieri, la Sapporo (Japonia), prima confruntare de „gradul zero", protagoniste fiind Argentina și Anglia. A fost un meci disputat „pe viață și pe moarte" decis de un penalty (in)discutabil. Celebrul arbitru italian Pierluigi Collina a avut circumstanțe de a acorda 11 m la pătrunderea magnifică a „copilului teribil" al englezilor, Michael Owen. În rest, multă încrâncenare, dar puține faze de poartă.

Situația s-a schimbat radical în grupă, britanicii având acum cele mai mari șanse de a ajunge în optimi. „Pumele" argentiniene se vor bate cu blonzii suedezi pentru locul calificant, o dispută ce încă de-acum miroase a „praf de pușcă".

Formații

Argentina: Cavallero-Pochettino, Samuel, Placente, Zanetti, Simeone, Veron (min. 46 - Aimar), Sorin, Ortega, Batistuta (min. 59 - Crespo), Killy Gonzales (min. 64 - C. Lopez). **Antrenor:** Marcelo Bielsa.

Anglia: Seaman-Mills, Campbell, Ferdinand, A. Cole, Beckham, Scholes, Butt, Hargreaves (min. 19 - Sinclair), Heskey (min. 55 - Sheringham), Owen (min. 80 - Bridge). **Antrenor:** Sven Goran Eriksson.

A arbitrat: Pierluigi Collina (Italia).

A marcat: Beckham - min. 43 (penalty).

DANIEL SCRIDON

Grupa B — Prima echipă calificată

SPANIA - PARAGUAY 3-1 (0-1)

Prima echipă calificată pentru faza sferturilor de finală este Spania. Conduși din minutul 10 din pricina nefericitului autogol al lui Puyol, ibericii au avut totuși tăria să revină și să obțină o victorie superbă. Formația lui Camacho și-a impus jocul treptat, intrarea în dispozitiv al lui Morientes dinamizând atacurile spaniole (în primele 45 de minute acestea lăsaseră de dorit). Egalarea survine meritat, în minutul 53, datorită reluării cu capul a vârfului de atac de la Real Madrid. Tot Morientes punctează în minutul 69, profitând de ieșirea neinspirată a portarului Chilavert. Lovitura de grație este dată de Hierro, care marchează din penalty în minutul 82, urmare a faultului comis în suprafața de pedeapsă asupra lui Raul.

Spania: Casillas-Puyol, Hierro, Nadal, Juanfran, Luis Enrique (Helguera, 46'), Baraja, Valeron (Xavi, 85'), De Pedro, Raul, Tristan (Morientes, 46').

Paraguay: Chilavert-Arce, Ayala, Camarra, Caceres, Cañiza (Struway, 78'), Acuña, Paredes, Gavilan, Cardozo (Campos, 63'), Santa Cruz.

A arbitrat egipteanul Ghandour, pe stadionul din Jeonju fiind prezenți 41.000 de spectatori.

ADRIAN HĂRȚĂU

„Mondialul" la T.V.

SÂMBĂTĂ

ora 9,30: Africa de Sud - Slovenia (grupa B); ***ora 12,00:*** Italia-Croația (grupa G); ***ora 14,30:*** Brazilia-China (Grupa C).

DUMINICĂ

ora 9,30: Mexic-Ecuador (grupa G); ***ora 12,00:*** Costa Rica-Turcia (grupa C); ***ora 14,30:*** Japonia-Rusia (grupa H).

LUNI

ora 9,30: Coreea de Sud-SUA (Grupa D), ***ora 12,00:*** Tunisia-Belgia (grupa H); ***ora 14,30:*** Portugalia-Polonia (grupa D).

Societate comercială
CUMPĂRĂ spații comerciale (sau ÎNCHIRIAZĂ) în orașul Arad

cu suprafața de 10 mp - 30 mp în zone cu vad comercial centrale, gară, autogară și piețe.

Așteptăm ofertele dumneavoastră la:
tel/fax: 057-274228, Arad Str. Câmpul Liniștii, Nr. 1-2
și la tel. 092/550742, fax: 092/111871,
e-mail: anuntspatiu@hotmail.com
(2366476)

S.C. TRANSILVANIA GENERAL IMPORT EXPORT
distribuitor al produselor European Drinks, Rieni Drinks, European Food

angajează:

● **manipulanți depozit**

Cerințe:
- stagiul militar satisfăcut
- domiciliul stabil în municip. Arad

Relații tel: 057/274228; 092/403341,
Str. Câmpul Liniștii, Nr. 1-2, Arad.
(2366476)

★★★★★
PRO CONFORT
Importator direct

GARANTAT CELE MAI MICI PREȚURI!!!

- mochete
- covoare
- linoleum (BELGIA), accesorii

ARAD, CALEA A. VLAICU BL. Z20
Tel/Fax 348.788 093/577-177
(2366317)

---

sc ICIM ARAD S.A.

angajează pentru biroul tehnic

- inginer constructor - secția C.C.I.A.
- inginer constructor - secția C.F.D.P.

Condiții: ■ cunoștințe operare calculator (DOCLIB)
■ vechime minimă 3 ani în specialitate

Informații la sediul societății din Arad, C.A. Vlaicu nr. 57.
(9877586)

S.C. „IMAR" S.A. Arad

cu sediul în Arad, Calea Aurel Vlaicu nr. 14

angajează urgent

confecționeri-croitori

Informații suplimentare pot fi obținute de la Serviciul „Organizare-Personal-Informatică" din cadrul S.C. „IMAR" S.A. Arad, telefon: 236.764; 236.765; 236.766; 236.767 - interior 241.
(9877583)

Banca Comercială Carpatica
Agenția Arad

angajează:
- **inspector credite**
- **agent compensare**
- **administrator cont**
- **agent pază**

Interviul se organizează luni, 10 iunie 2002, orele 10,00 la sediul băncii (Complex EXPO-MARKET JACKSON ARAD)
Informații la tel: 093/509.607
(9877581)

Cumpăr ACȚIUNI la
S.C. FRIGORIFER S.A.
la prețul pieței.
telefon 091.825.176, 092.985.409.
(9877577)

Autoritatea pentru Privatizare și Administrarea Participațiilor Statului
Str. Cpt. Av. Alex. Șerbănescu nr. 50, sector 1, cod 715151, București
Tel: 01 303 6650; fax: 01 2333272
Sucursala Regională Vest - România
B-dul Revoluției 1989, nr. 17 Timișoara, Jud. Timiș, Tel/Fax: 056/293.298; 292.624

OFERTA DE VÂNZARE
ACȚIUNI prin LICITAȚIE CU STRIGARE

Autoritatea pentru Privatizare și Administrarea Participațiilor Statului, Sucursala Regională Vest România Timișoara, cu sediul în Timișoara, B-dul Revoluției 1989, nr. 17, scoate la vânzare prin LICITATIE CU STRIGARE, în conformitate cu prevederile Ordonanței de Urgență nr. 88/1997 modificată și completată și Normele Metodologice aprobate cu HG nr. 450/1999 și modificate prin H.G. nr. 443/2001, completată cu HG nr. 550/2001 și Legea nr. 137/2002, un număr de 249.542 acțiuni, reprezentând 27,3862 % din capitalul social al S.C. CEREALCOM S.A. cu sediul în ARAD, Calea 6 Vânători nr. 51, județul Arad, cod fiscal R 9672889, număr de înmatriculare la Oficiul Registrului Comerțului J02/389/1997, având:
Obiectul principal de activitate: Comerț cu ridicata al produselor agricole brute.
Capitalul social (conform ultimei cereri de înscriere de mentiuni la Oficiul Registrului Comertului): 22.779.900 mii lei.
Structura acționariatului conform ultimei cereri de înscriere de mențiuni, la data de 16.12.1999, este:

Acționar	Nr. acțiuni	%
A.P.A.P.S.	249.542	27,3862
S.C. EUROPEAN DRINKS S.A.	661.654	72,6138
Total	911.196	100,0000

Valoarea nominală a actiunii este de 25.000 lei/actiune.
Prețul de ofertă este de 25.000 lei/actiune, iar valoarea pachetului de acțiuni scos la vânzare este de 6.238.550.000 lei.
Dosarul de prezentare a societății poate fi procurat zilnic de la Sucursala Regională Vest România Timișoara a A.P.A.P.S., între orele 9-17.
Potențialii cumpărători care solicită, în scris, acces direct la date și informații de natură tehnică, economică, financiară și juridică privind societatea comercială, pot consulta documentele la sediul societății, în intervalul dintre data publicării Ofertei de vânzare și cea de-a 10-a zi anterioară datei depunerii documentelor de participare, după semnarea Angajamentului de confidențialitate și achitării Taxei de acces la aceste date și informații.
Pentru persoanele fizice/juridice române plata Dosarului de prezentare de 15.000.000 lei, Garanția de participare de 623.855.000 lei, Taxa de participare la licitație de 8.750.000 și Taxa de acces la date și informații de 24.750.000 lei, se face **cu ordin de plată tip trezorerie**, în contul în lei nr. 50.555.615.694 deschis la APAPS la Trezoreria Timișoara-BNR Timișoara.
Taxa de participare la licitație, Taxa de acces la date și informații și Dosarul de prezentare, în lei se pot achita și de la casieria vânzătorului - sediul Sucursalei Regionale Vest România Timișoara (pentru valori ce nu depășesc 20 mii lei).
Garanția de participare se poate depune și în una din următoarele forme:
* scrisoare de garanție bancară emisă de o bancă română (persoane fizice/juridice române) sau de o bancă străină cu care o bancă română are relații de corespondent (persoane fizice/juridice străine) (EXIMBABK).
* bilet de ordin avalizat de către o bancă comercială agreată de A.P.A.P.S. (EXIMBANK)
Persoanele **fizice/juridice străine**, vor achita pretul Dosarului de prezentare, Garanția de participare, Taxa de participare la licitație și Taxa de acces la date și informații, în contul de devize convertibile deschis la EXIMBANK BUCUREȘTI nr. 251.121.710.0000.41.000.88 în USD, la cursul valutar comunicat de Banca Națională a României la data achitării acestora sau la data emiterii scrisorii de garanție bancară/biletul de ordin.
Documentele pe baza cărora se eliberează Dosarul de prezentare sunt:
* dovada de achitare a prețului Dosarului de prezentare;
* buletin de identitate sau pașaport (în cazul persoanelor fizice române/străine);
* delegație din partea societății comerciale ofertante;
* semnarea Angajamentului de confidențialitate
Pentru participarea la licitație este obligatorie cumpărarea Dosarului de prezentare.
Pentru participarea la licitație, potențialii cumpărători vor depune la sediul Sucursalei Regionale Vest România Timisoara, în plic sigilat, DOCUMENTELE DE PARTICIPARE precizate la pct. 3.22 din Normele Metodologice aprobate cu HG nr. 450/1998 și modificate cu H.G. 443/2001, completate cu HG nr. 550/2001 și Legea nr. 137/2002, prevăzute si completate în Sectiunea C a Dosarului de prezentare, cel mai târziu cu o zi lucrătoare înainte de data fixată pentru începerea licitației cu strigare, respectiv până în data de 05.07.2002, ora 10,00 acest termen fiind termen de decădere.
Ofertantii care se vor prezenta la licitație, vor prezenta un document de la titularii de creante bugetare din care să rezulte că nu beneficiază de prevederile art. 82 lit. a) - d) din OUG nr. 222/2000 și 43/2001, pentru modificarea art. 82 din OUG nr. 11/1996, privind executarea creantelor bugetare.
Deschiderea plicurilor cu documentele de participare la licitație se va face în prezența tuturor ofertanților, în data de 05.07.2002, ora 11,00.
Verificarea și analizarea documentelor de participare la licitație se va face până la data de 08.07.2002, ora 9,00, când se va întocmi și afișa lista ofertanților acceptați.
Licitația cu strigare va avea loc la data de 08.07.2002, ora 10,00, la sediul Sucursalei Regionale Vest România Timișoara.
Persoanele fizice/juridice străine vor efectua plata contractului de vânzare cumpărare în devize convertibile, la cursul valutar comunicat de Banca Națională a României în ziua ținerii licitației.
Alte relații privind societatea comercială se pot obține de la A.P.A.P.S. Sucursala Regională Vest România Timișoara, d-na Branisteanu Georgeta, telefon 056/293298, 056/292625, fax 056/292626.
Informații suplimentare privind oferta APAPS se pot obține consultând site-ul cu adresa http://www.apaps.ro

---

VÂNZĂRI APARTAMENTE O CAMERA

Vând garsonieră, 4.000 $, negociabil. Telefon 256098; 095.879.247. (17124)

Vând apartament o cameră, mobilat. Informații telefon 057-277887. (17309)

VÂNZĂRI APARTAMENTE DOUĂ CAMERE

Vând apartament 2 camere, central. Telefon 284616.

Vând contract 2 camere, 2.200 USD. Telefon 228853. (17578)

Vând apartament ultracentral (Ziridava) 2 camere cu dependințe, etaj I, balcon, ideal cabinet, birou. Telefon 094.784.443. (17261)

Vând apartament 2 camere, climă, garaj, zona Alfa. Telefon 094.517.763. (17212)

Vând apartament 2 camere, îmbunătățit, Fortuna. Telefon 272854 și 349058. (17287)

De vânzare apartament 2 camere, situat în Piața Spitalului, bl. 1A, et. I, ap. 3, deasupra Patiseriei Miky, transformat în sediu de firmă, cabinet. Dotări: tavan fals, pereți rigips, geamuri și uși termopan, granit negru, ușă blindată, preț 20.000 USD. Telefon 254540 sau 093 374 553. (17322)

Vând apartament central, 2 camere, ideal birouri, firme, 15.000 $. Telefon 235681. (17314)

Vând apartament 2 camere, Piața Mioriței, încălzire proprie termotecă, garaj. Telefon 265836. (17163)

Vând apartament 2 camere, Revoluției 12-18, sc. A, ap. 20. Telefon 253886, 259704, 092.976.776. (17549)

Vând (schimb cu 3 camere + diferență) apartament 2 camere, decomandate, Alfa, et. II, bl. 67, sc. C, ap. 9, mici îmbunătățiri, 10.000 USD, negociabil, prefer Alfa, parter, 1, 2. Telefon 277496; 090.934.587; 095.608.410. (17566)

Vând apartament 2 camere, etaj 1, Vlaicu, bloc Z7, 11.000 USD, negociabil. Telefon 242031; 094.770.640. (17670)

Vând apartament la casă, 2 camere, bucătărie, baie, încălzire centrală, toate îmbunătățirile, Grădiște. Telefon 210181, 276816; 095.023.641. (17674)

Vând apartament 2 camere, zona Vlaicu, etaj IV, fără probleme, îmbunătățit. Telefon 257864, 277100. (17676)

Vând urgent apartament 2 camere decomandate (mobilat complet), 100 mp, aranjat la cheie, Confecții, 10.000 USD fix. Telefon 093.611.941. (17687)

Vând apartament 2 camere, Micălaca, Piața Soarelui. Telefon 264144. (17690)

Vând apartament 2 camere, Alfa, parter, contorizat, scurgere separată, multiple îmbunătățiri. Telefon 090.584.894.

Vând apartament 2 camere Ineu, str. Dunării, nr. 13, bloc 47, 3.500 USD. Telefon 250757; 095.314.404. (1858707)

VÂNZĂRI APARTAMENTE TREI CAMERE

Vând apartament 3 camere, X-uri, îmbunătățit, decomandat, et. III. Telefon 095 780 090. (17636)

Vând apartament 3 camere, aranjat, Micălaca 316, lângă Policlinică. Telefon 094.439.861; 219790. (17605)

Vând apartament la bloc, 3 camere, cu garaj sub bloc, boxă, bucătărie, balcon, etaj 1. Telefon 288979, 287518. (17651)

Vând/închiriez apartament 3 camere, etaj 1, în spatele Hotelului Astoria. Telefon 090.877.386. (17673)

Vând apartament trei camere Samantha, bloc 22. Telefon 237562, Arad. (17682)

VÂNZĂRI APARTAMENTE PATRU CAMERE

Vând apartament 4 camere, lângă Billa, 2 garaje. Telefon 057-267793. (16754)

Vând apartament 4 camere, decomandat, contorizat, parchetat, 2 băi, 2 balcoane, pivniță, central, Vlaicu, preț la vedere, negociabil. Telefon 095.827.757. (1857889)

Vând apartament 4 camere, central, în casă (tot etajul 250 mp), cumpărat cu Legea 112, intabulat, nerevendicat, bun pentru birouri, sedii de firme (cabinete medicale) sau schimb cu casă cu grădină (variante). Telefon 092.348.108. (17667)

Vând apartament 4 camere, zona Confecții, seara. Telefon 258116. (17703)

VÂNZĂRI CASE

Vând casă central, subsol, parter, mansardă (nefinisată), curte 130 mp separată, fără intrare auto, intrare sub poartă comună cu încă o familie, în rest totul separat, ideal firme sau comunități religioase, preț 25.000 $. Telefon 214416, 250890, 093 852 189. (17172)

Vând casă Micălaca, suprafața 1.230 mp, preț 33.000 Eu, negociabil. Telefon 092 226 403, 092 620 267. (17119)

Vând casă mare, Pârneava. Telefon 253661. (17209)

Vând casă str. Pădurii, 3 camere, bucătărie, baie, front stradal 20 m. Telefon 281620, 368060. (17299)

Vând casă cu 2 apartamente, singur în curte. Telefon 057 - 211683. (17437)

Vând casă 3 camere + anexe, în Radna. Telefon 259704; 092.976.776. (17549)

Vând în Lipova casă, str. N. Titulescu nr. 6. Telefon 561001. (9877115)

Vând casă comuna Macea nr. 34, 3 camere, anexe, grădină, preț negociabil. Telefon 280274. (17348)

Ocazie unică! Vând CASĂ de VACANȚĂ în stațiunea MONEASA, confort deosebit, amplasată într-un loc pitoresc, măsurând 1.300 mp. Informații telefon 093.061.459. (9397689)

Vând casă cu grădină în Lipova (Radna). Informații telefon 561282 sau 093 474 418. (9877111)

Vând ieftin casă cu grădină în Vladimirescu. Telefon 093 851 860. (17291)

Vând casă Chișineu Criș, str. Carpați nr. 13. (1855669)

Vând casă în Felnac, la șosea, 3 camere, grădină, anexe, pomi, vie, 1.440 mp Mărcuș nr. 516. Telefon 288979, 287518. (17651)

Vând urgent și avantajos casă mare, 3 camere, cu 2.000 mp teren, 6.000 USD, Chișineu Criș, str. V. Pepeș nr. 4. Telefon 212113; 094.565.739. (17647)

Vând casă 4 camere în Vladimirescu. Informații telefon 057/514732. (17658)

Vând casă mare, Aradul Nou, Calea Timișorii 114. Telefon 057/286831. (17665)

Vând casă mare cu grădină, în centrul localității Nădlac. Informații telefon 057/473725; 057/474229. (9397690)

Vând casă zona Confecții (cartier Cadaș), str. Podului 32, preț informativ 10.000 Euro. Telefon 257792, 277100. (17676)

Vând vilă insula Mureș, construcție beton, 420 mp, preț vânzare 6.000 Euro. Telefon 257792, 277100. (17676)

Vând 2 case în Secusigiu, cu grădină și pomi fructiferi. Telefon 461488 sau 197. (17679)

Vând casă Aradul Nou, strada Miray nr. 16. Telefon 286401. (17690)

(Continuare în pagina 10) ➡

(Urmare din pagina 9)

Vând casă cu gospodărie, comuna Felnac, 3 camere, dependințe, apă, suprafață 2.000 mp, preț 10.000 Euro, negociabil. Telefon 277511, 282946. (17692)

Vând cabană insula Mureș cu pomi fructiferi pe rod. Telefon 244064. (17696)

Vând casă 3 camere, comuna Vladimirescu. Telefon 515036. (1858704)

VÂNZĂRI SPAȚII

Vând spațiu comercial, zona III, 140 mp. Telefon 094.764.597. (17155)

Vând cofetărie în Lipova, funcționabilă, vad comercial bun, zonă centrală, cu laborator înghețată, patiserie, terasă și teren construibil 806 mp. Telefon 563117, 563115. (17406)

Vând apartament la casă, tot etajul I, 250 mp și spațiu comercial, demisol 80 mp, preț 72.000 EU. Accept variante de cumpărare. Str. I.C.Brătianu, nr. 7 (fost 30 Decembrie). Telefon 092.613.133.

VÂNZĂRI TERENURI

Vând 2,7 ha, utilități, zonă ideală parc industrial, alte investiții majore. Telefon 095.365.755; 235171. (17543)

Vând loc casă 818 mp, str. Trotușului nr. 18, Bujac. Telefon 240276. (17554)

Vând 10 ha pădure, zona Vășoaia, esență tare, vârsta exploatabilității, preț negociabil. Telefon 271958, 286705, după ora 21. (16626)

VÂNZĂRI AUTO

Vând OPEL ASCONA recent adus în țară. Telefon 094.689.106; 218333.

Vând Dacia 1310, an fabricație 1995, culoare albastru metalizat, stare excepțională, preț 1.600 $, negociabil. Telefon 094.869.139. (17151)

Vând microbuz 8+1 Fiat Ducato, an 1995 Diesel, preț 16.800 $. Telefon 094.592.272; 057 - 274491, seara. (17222)

Vând camionetă Ford Tranzit 1,5 t Diesel, stare bună, 1.700 $. Telefon 090 671 729. (17345)

Vând tractoare agricole import Germania pentru arat. Informații telefon 057 - 381022. (17495)

Vând Fiat Yugo Florida, fabricație 1991, injecție Euro 2, 1.300 cmc, preț 2.600 EU, negociabil. Telefon 092.214.067. (1855677)

Vând VW Golf III, an 1997, motor 1,8 benzină. Telefon 095.782.279. (17528)

Super ocazie! Vând Opel Vectra B, 1997, complet dotat, bleumarin, impecabil, preț fix 7.000 $. Telefon 094.813.406. (1857893)

Vând Opel Ascona 1600 cmc, stare foarte bună. Telefon 211139. (17561)

Vând Mercedes 190 Diesel, neînmatriculat. Informații telefon 094.607.113. (17565)

Vând Audi A4, 1900 cmc, an 1998, extrase, bleu, 110 CP, preț 14.000 Eu, negociabil. Telefon 093.774.755. (17568)

Vând ARO 320 camionetă, stare foarte bună, preț negociabil. Telefon 511047; 092.301.782. (1154600)

Vând Dacia 1310, an 1999, gri metal, 2.000 Euro sau schimb cu Dacia veche ori tamponată, plus diferență. Telefon 274157; 096.614.417. (17182)

Vând RABA 16 tone, stare bună, motor RK, cutie nouă, preț 135.000.000 lei, negociabil. Telefon 094.698.573. (1154598)

Vând camionetă Fiat Ducato, Diesel, 1986-2000 cmc, stare perfectă. Telefon 092 251 555. (17630)

Vând remorcă agricolă 5 to, stare foarte bună. Telefon 262486. (17666)

Vând Dacia 1310, fabricație 1989, stare perfectă, CIV, verificare, asigurare. Informații Chișineu Cris, str. Nufărului nr. 1. (1855681)

Vând motor MAN, an 1995, capacitate cilindrică 372, 3.000 Euro. Telefon 095.784.360. (17698)

Vând Oltcit, an '89, CIV, numere noi, asigurare + verificare 2004. Telefon 095.784.112. (17701)

Vând urgent autoturism Vartburg 1300 Turist Breck, tamponat, CIV, numere noi, motor 1300, original, an 1989, convenabil. Informații telefon 096.530.551; 096.581.125. (1858708)

VÂNZĂRI ELECTRO

Vând mașină spălat automată, cuptor microunde, televizor color, video recorder, garanție. Telefon 057/214786. (17672)

NOU! Doriți să cumpărați și nu aveți bani? Nici o problemă! Noi vă oferim APARATURA ELECTROCASNICĂ second hand, în rate, cu AVANS ZERO (FRIGIDERE, COMBINE FRIGORIFICE, LĂZI, CONGELATOARE, TV COLOR, MAȘINI de SPĂLAT, VIDEO, ASPIRATOARE, MOBILĂ la COMANDĂ) și cu plata pe loc, prețuri avantajoase. Telefon Arad 259339, 094.706.321, Lipova 563145, 563027. (16136)

Vând CASE MARCAT FISCALE, CÂNTARE și PLATFORME ELECTRONICE, NUMĂRĂTOARE de BANI. Telefon 282829; 272727. (f.2365911)

Vând TV COLOR diferite diagonale, cu telecomandă și garanție; MAȘINI SPĂLAT, preț avantajos, str. Unirii, nr. 4, orele 10-18. Telefon 284000. (16631)

Vând MAȘINI SPĂLAT AUTOMATE, preț 2.000.000 - 5.000.000 lei, garanție; TV COLOR preț 1.500.000 - 4.000.000 lei, cu telecomandă; garanție. Telefon 275681. (16631)

Vând COMBINĂ FRIG, CONGELATOR SERTARE, MAȘINĂ SPĂLAT AUTOMATĂ, cu garanție. Telefon 275277. (16957)

Vând VIDEO, stare de funcționare, 25 EU, TELEVIZOR COLOR, 50 EU. Telefon 275277. (16957)

Vând HDD IBM 40 GB-7200 RPM, nou, 80 $. Telefon 280260. (17582)

Vindem Pentium 2 - 233 MHz 32 RAM HD 2,3 GB CD ROM, sunet, boxe, monitor 14 - 200 $. Telefon 280260. (17582)

Vindem Pentium 1 - 166 MHz 16 RAM HD 1,3 - 75 $. Telefon 280260. (17582)

Vând TV color între 1.600.000-3.700.000 lei, combine, congelatoare, lăzi frigorifice între 2.500.000-4.500.000 lei și mașini automate cu încărcare pe sus, între 3.100.000-4.500.000 lei. Ofer garanție. Telefon 274600, orele 9-19 sau 241355 orele 20.22. (17118)

Vând laptop Compaq Presario 1245 AMD-K62, AT 333 MHZ, Memorex 32 Mega Bytes Harddrive 4 GB Windows '98 4.10, 400 $, negociabil. Telefon 095.972.032. (17265)

Vând frigider Arctic 1.500.000; congelator 1.600.000. Telefon 273965; 091.838.968. (17608)

Vând TELEVIZOARE COLOR, MAȘINI de SPĂLAT, FRIGIDERE, CONGELATOARE, la prețuri accesibile, garanție 6-12 luni. Telefon 233511, 091 076 611. (17633)

Vând televizoare color carcasă plastic, cu garanție. Telefon 219365, 093 380 028. (17417)

Vând televizoare color, diferite diagonale, teletext, telecomandă. Telefon 338090, Arad. (17678)

VÂNZĂRI DIVERSE

Vând vaci cu lapte, la alegere. Telefon 286120, orele 14-15; 20-21. (17588)

Vând PLASĂ GARD zincată - 21.000 lei/kg, toate dimensiunile; PLASĂ RABITZ - 40.000 lei/kg; CUIE - 17.500 lei/kg; SÂRMĂ NEAGRĂ - 17.500 lei/kg; SÂRMĂ ZINCATĂ și ELECTROZI SUDURĂ, str. Vrabiei nr. 4. Telefon 289997, 094.289.997. (17034)

PUI de ȘIRIA! Vindem populației, la ferma „PRODAGRO CETATE" din ȘIRIA, PUI VII de circa 450 gr și PUI VII de peste 1,5 kg, azi, 8 iunie. Informații telefon 094.577.826.

Vând pavele diferite modele. Informații telefon 276852 sau 094.618.414. (17131)

Vând dușumele - 130.000 lei/mp și lambriuri - 145.000 lei/mp. Telefon 057/466201; 093.886.050. (Ag. Pâncota)

Vând convenabil îngrășăminte chimice și pompe pentru irigat. Telefon 090.453.828. (17219)

Vând pui Rottweiler cu pedigree din părinți campioni, pui născuți pe 21.04.2002, preț 100 $, negociabil. Telefon 289522 sau 094.608.032. (17274)

Vând UTILAJE necesare desfășurării activității de confecționare a ornamentelor pentru sicrie. Activitate unică, care funcționează în prezent. Telefon 093.677.666. (1857871)

Vând 2 covoare persane, mașină de cusut Singer. Telefon 235681. (17314)

Vând NISIP și BALAST, la domiciliul clientului. Telefon 261946; 259556. (17562)

Vând urgent sufragerie albă stil Ludovic, mobilă combinată, birou pentru elevi, mașină cusut Singer, prețuri negociabile. Telefon 283375. (17583)

Vând produse naturiste pentru tratarea sigură a celulitei, psoriazisului și altor afecțiuni. Telefon 287159; 095.251.105. (17586)

Vând mobilier cameră, din lemn, mai vechi. Telefon 280802. (17055)

Vând termoteci, cazane cu lemne, motorină, rumeguș, microcentrale pentru scară de bloc, calorifere, fitinguri, detector gaz, 36 rate. Telefon 090.848.239. (17484)

Vând BETON, MORTAR, ȘAPĂ. Asigur utilaje, transport. Telefon 093 273 746, 094 855 838. (17609)

Vând 2 vaci, str. Bagdazar nr. 64, Aradul Nou. (17518)

Vând pui de carne, rasa Broiler, 3 săptămâni, 450 gr, 31.000 lei. Telefon 473047. (17497)

Vând PORCI 80 - 100 kg, SCROFIȚE și VIERI rasa York. Telefon 245100, 093.643.780. (1858702)

Vând căței Dog German Arlechin vaccinați, deparazitați, 7 săptămâni, preț 1.200.000 lei, negociabil. Telefon 210181; 095.162.513. (17675)

Vând pui Tetra H, ouă și carne Babolna, Ungaria de la o zi la 21 zile. Telefon 251275, 272404. (17680)

Vând rochii de mireasă import Austria, preț convenabil și haine second-hand. Telefon 251735. (17716)

Vând frigider Arctic, 1 corp bucătărie, sertare, 2 vitrine. Telefon 211905. (17717)

CUMPĂRĂRI AUTO

Cumpăr talon Audi 80 butoiaș, an 1989-1990. Telefon 095.401.619, 062/490675. (17120)

CUMPĂRĂRI DIVERSE

Cumpăr VACI, VIȚELE, TAURI. Telefon 092.941.123; 288968. (17184)

Cumpăr bovine pentru sacrificare. Telefon 274744, 095.624.006, 094.294.666. (15634)

Cumpăr deșeuri fier vechi, cantități mari, preț avantajos, plata pe loc. Telefon 093.404.010. (16085)

Cumpăr bovine pentru sacrificare. Arad, telefon 057/287723. (16993)

Cumpăr grâu panificabil, minim 5 to, plata pe loc. Telefon 057-253646, 253395. (17077)

Cumpăr baloți fân de iarbă, transport la domiciliu. Telefon 095.505.122. (1154645)

Cumpăr ERP4. Telefon 511047; 092.301.782. (1154600)

Cumpăr tuburi de oxigen. Relații telefon 218653. (17603)

CERERI ȘI OFERTE DE SERVICII

Angajez ȘOFER PROFESIONIST și COAFEZĂ (STILISTĂ). Telefon 093.600.451; 272270. (17257)

Caut BRUTARI pentru angajare. Telefon 092.836.821; 091.803.241; 090.013.298. (17576)

Angajăm COAFEZĂ, MANICHIURISTĂ, PEDICHIURISTĂ sau închiriem scaune. Telefon 090 092 522, 279875. (17631)

SOCIETATE COMERCIALĂ angajează 2 ELECTRICIENI de ÎNTREȚINERE. Telefon 271669. (17084)

Angajăm AGENȚI COMERCIALI, vechime minim 2 ani, salar atractiv. Depunerea CV, str. Posada, nr. 17 A. Telefon 259497. (17250)

Angajăm ABSOLVENȚI FACULTATE TEHNICĂ, operare PC, carnet conducere. Telefon 289053. (f. 2366451)

SC DAMIX COM - magazin ABC, angajează VÂNZĂTOARE. Telefon 095.181.501; 093.089.023. (17502)

FIRMĂ cu sediul în SÂNICOLAUL MIC angajează SECRETARĂ cu cunoștințe de contabilitate primară. Obligatoriu cunoașterea limbii italiene. Telefon 206211. (17531)

SOCIETATE COMERCIALĂ angajează 10 BRUTARI-PATISERI cu sau fără experiență. Telefon 094.592.017. (1857892)

Angajăm CONTABIL EVIDENȚĂ PRIMARĂ. Cunoașterea limbii italiene prezintă avantaj. Telefon 094 557 574.

Angajăm 4 MUNCITORI, pentru SPĂLĂTORIE AUTO. Telefon 272818. (17575)

SC ATLASSIB SRL angajează: AGENT TURISM: experiență în activitatea de birou sau absolvent promoția 2002, specializarea turism-servicii, domiciliul în ARAD, cunoștințe operare calculator, permis de conducere, telefon. Relații telefon 069-224010 sau 069-231012 int. 388 sau 391. (17399)

Angajez 2 TINICHIGII AUTO cu scule proprii și un VOPSITOR AUTO cu 40% din realizări. Informații str. Prunului 36-38, Grădiște. (17532)

SC VELITEX SRL angajează ȘOMERI pentru PRODUCȚIE BRODERIE. Telefon 289040. (16627)

Caut FEMEI pentru ÎNGRIJIT BĂTRÂNI, în ISRAEL. Contract minim un an. Telefon 211400, 095.179.794. Orele 10-20, afară duminica. (17643)

Abator angajăm MĂCELARI, TRANȘATORI, PREPARATORI. Telefon 094.433.112. (17660)

(Continuare în pagina 11)

Publicitatea noastră, mai aproape de dumneavoastră

ÎN ZONA UTA - AGENȚIE DE PUBLICITATE „ADEVĂRUL"

În dorința de a apropia mai mult serviciile de mică și mare publicitate de dvs., ziarul „Adevărul" a deschis o agenție de publicitate în incinta magazinului AMET - CRISTALUL din Piața UTA.

Program: luni-vineri, între orele 9,00-16,00

„Adevărul" - publicitate eficientă la tarife avantajoase

(Urmare din pagina 10)

Angajez BARMANĂ, zona Gara Aradul Nou. Telefon 288135. (17685)

Societate comercială angajăm TÂMPLARI prelucrări mecanice cu probă de lucru. Telefon 211013. (17689)

PIZZA PARTY angajează PERSONAL pentru punctul de lucru din P-ța Miorița. Telefon 214511. (17693)

NIKOL angajează FETE TINERE necalificate în vederea calificării în meseria de MAȘINISTE. Angajăm CONFECȚIONERE, salariul net până la 3.500.000 lei; asigurăm bonuri, decontăm abonamente. Telefon 289080. (17691)

Angajez VÂNZĂTOARE Piața M. Viteazul. Telefon 093.199.578 sau 276552. (17705)

Angajez VÂNZĂTOARE pentru gheretă. Telefon 057 - 277113; 095.252.510. (1858706)

PRESTĂRI SERVICII

Execut lucrări ZIDĂRIE, ZUGRĂVELI, TENCUIELI, FAIANȚĂRI, GRESIERI, FUNDAȚII. Telefon 536585; 091.331.856. (17664)

DIVERSE

Ecaterina din Arad, mii de mulțumiri
VALERIEI ZENA
că mi-a adus soțul înapoi, după o lungă despărțire. Sunați la telefon 057-231892, 094 288 220. (17116)

În vederea informării și consultării populației, SC NILL COMPANY SRL anunță că la panoul de afișaj de la intrarea în Primăria Municipiului Arad este expusă, până la data de 26 iunie 2002, documentația de PUD pentru „Construcție depozit materiale și producție" în Calea Aurel Vlaicu F.N. în Arad. Eventualele opinii ale cetățenilor se vor formula și se vor depune în scris la Registratura PMA până la 26 iunie 2002. (17618)

Mulțumiri C.M.I. NEUROLOGIE „dr. OARCEA OVIDIU" pentru sponsorizarea financiară acordată ȘCOLII GENERALE NR. 10, GAI. (17590)

SC ELLAS-HELLINIC RESTAURANTS SRL, cu sediul în Arad, str. Sebeșului nr. 1, ap. 9, dorește autorizație pentru restaurant, aceeași adresă. Eventualele contestații se pot depune la Agenția de Protecția Mediului Arad, Bd. Dragalina nr. 16. (17534)

SC FERONERIA PROD. SA Arad, Calea 6 Vânători nr. 53, telefon 250225, fax 289267, vinde la licitație publică DIVERSE MAȘINI UNELTE în stare de funcționare. Informații zilnic la int. 128. Vă mulțumim. (17062)

S.C. KORY S.R.L., cu sediul în Arad, str. Păcăteanu nr. 2 dorește autorizație de mediu pentru activitatea mecanică fină, aceeași adresă. Eventualele contestații se pot depune la Agenția de Protecția Mediului Arad, B-dul Dragalina nr. 16. (17686)

Camelia din Deva, mulțumiri din tot sufletul doamnei
MONALISA
că mi-a adus spor în casă și afaceri. Telefon 242615. (1858709)

CITAȚII

Numita FRENDL ECATERINA, născută BECKER cu ultimul domiciliu cunoscut în Arad, str. Cocorilor nr. 4, este citată pentru data de 19 iunie 2002, la JUDECĂTORIA ARAD, sala 103, în dosar nr. 4876/2002, având ca obiect radiere uzufruct. În caz de neprezentare cauza se judecă în lipsă. (17573)

JUDECĂTORIA ARAD, dosar nr. 4219/2002. PAȘTINĂ MARIA și PAȘTINĂ FLOAREA, domiciliate în Macea nr. 1434, județul Arad, petente în cauza care formează obiectul dosarului nr. 4219/2002, al Judecătoriei Arad, cu termen de judecată la data de 13 iunie 2002, invocă uzucapiunea asupra cotei de 1/4, din imobilul situat în Macea nr. 1434, județul Arad, înscris în CF 1621 Macea, cu nr. top, 1770-1777/50. (17545)

Se citează pârâtul IUREȘ GRIGORIE, cu domiciliul necunoscut, în proces cu reclamanta BENCEU VICTORIA, pentru uzucapiune, cu termen de judecată la data de 25 iunie 2002, ora 8, la Judecătoria Lipova. (17648)

Se citează pârâții BACIȘ MITRU, BACIȘ IOHANA, BACIȘ GEORGE, cu domiciliul necunoscut, în proces cu reclamanții DUDAȘ ZENA și DUDAȘ IOAN, pentru uzucapiune, cu termen de judecată la data de 25 iunie 2002, ora 8, la Judecătoria Lipova. (17649)

TURISM

AMAD TOURISTIK efectuează transport internațional SPANIA, ITALIA, PORTUGALIA, FRANȚA, GERMANIA, cu autocare moderne. Asigurări medicale. Rezervări zilnic, Arad, str. Cloșca, nr. 2, telefon 057 - 254453; 091.507.080. (3252)

S.C. STENAREX SRL efectuează TRANSPORT INTERN și INTERNAȚIONAL cu autocare moderne, asigurări medicale. Excursii în DELTA DUNĂRII, LITORAL, TURCIA, GRECIA - începând de la 130 USD pers./7 zile. Informații și rezervări zilnic, 9-17, telefon 057/338493. (17654)

Pletl

Asigură zilnic transport de persoane în GERMANIA pe ruta: Passau - Regensburg - Nürnberg - Würzburg - Aschaffenburg - Frankfurt - Giéssen - Siegen - Köln - Düsseldorf - Essen - Dortmund - Deggendorf - Landshut - Mühldorf - Augsburg - Ulm - Heilbronn - Stuttgart - Pforzeim - Karforuhe - Heidelberg - Mannheim. Călătorii în autocare noi, moderne, însoțitoare de bord, două bagaje gratuite, o masă caldă în UNGARIA. Cu plecare din KARLSRUHE: SPANIA, FRANȚA, PORTUGALIA. Intermediem asigurări medicale. NOU! Din 1 aprilie 2002, săptămânal excursie la COSTA AZAHAR, 11 zile (7 înoptări + mic dejun), 359 Eu. Informații și înscrieri, la AGENȚIILE PLETL din: ARAD, telefon 057/252291; LIPOVA - 057/561377; 563011. (c.)

SCHIMBURI

Schimb garsonieră confort I cu apartament 2 camere, ofer diferență. Telefon 094 507 205. (17300)

Schimb garsonieră, confort I, sau casă mică din cărămidă cu apartament 2 camere, decomandat, ofer diferență. Telefon 211591. (17553)

ÎNCHIRIERI

Oferim spre închiriere SPAȚII COMERCIALE pentru magazine, depozite, producție. Telefon 281036. (c.)

Ofer spre închiriere camioane 20 t, tarif 12.700 lei/km + TVA. Telefon 093.573.124. (16616)

Închiriez (ofer) casă parter + etaj, cu toate utilitățile. Informații zilnic, telefon 250414, după ora 18. (16736)

Dau în chirie apartament 5 camere, ultracentral, mobilat, termen lung. Telefon 281124. (17160)

Închiriem spații depozitare simple, refrigerare și congelare (-18°C) și spații birouri, acces auto, CFR, rampă. Telefon 289083, 255460. (17145)

Închiriez spațiu pentru birouri, situat B-dul V. Milea. Telefon 251241. (17204)

Dau în chirie apartament 2 camere mobilat + garaj, Mioriței. Telefon 278120; 368055. (17248)

Familie, dorește să închirieze apartament sau garsonieră nemobilată, Lipova. Telefon 090.592.003. (17412)

Închiriez (ofer) apartament 3 camere, mobilat, zona Vlaicu. Telefon 275681. (17551)

Ofer spre închiriere birou, str. Unirii. Telefon 275681. (17551)

Ofer spre închiriere garaj, zona Intim. Telefon 234851. (17572)

Închiriez (ofer) apartament 2 camere, mobilat. Informații telefon 279689, după ora 15. (17619)

Dau în chirie apartament una cameră, baie, bucătărie, nemobilat, Vlaicu, termen lung. Telefon 212920; 474909. (1857896)

PIERDERI

Pierdut factură în alb seria AR-ACA nr. 4237651 aparținând SC FIL SRL. O declar nulă. (17523)

Pierdut carnet șomaj eliberat de DMPS Arad, pe numele Borlean Teodora. Îl declar nul. (17598)

Pierdut carnet asigurat eliberat de CAS Arad, pe numele Mako Agnes. Îl declar nul. (17567)

Pierdut asigurare auto pentru autoturism Dacia 1300, pe anul 2002, eliberată de ASIROM SA, pe numele Niță Mariana. O declar nulă. (17671)

Pierdut autorizație de funcționare nr. 323280/30.07.1998, eliberată de Consiliul Județean Arad, pe numele de Cuedan Dan. O declar nulă. (17683)

† DECESE †

Cu adâncă durere în suflet anunțăm cu regret încetarea din viață a celui care a fost
STROE ION,
tată, soț, ginere, socru. Înmormântarea va avea loc duminică, 9 iunie 2002, la Cimitirul Ortodox Grădiște. Familia îndoliată, Stroe.

Cu adâncă durere anunțăm încetarea fulgerătoare din viață a celei care a fost soție și mamă
MARTA DANIELA
în vârstă de 32 ani. Înmormântarea va avea loc azi, 8 iunie 2002, ora 14, la Cimitirul din SÂNTANA. Dumnezeu s-o odihnească în pace! Familia îndoliată.

† SERVICII FUNERARE †

RO STYL COMPANY
SERVICII FUNERARE COMPLETE
PRODUCĂTOR SICRIE
ARAD, STR. M. EMINESCU 22, TELEFON 214.422
Magazin deschis și noaptea
OFERIM
● SICRIE 10 MODELE DE LA 800.000 LA 3.600.000
● SICRIE LUX 4 MODELE DE LA 4.500.000 LA 20.000.000
● LENJERIE DECES 6 MODELE DE LA 300.000 la 2.000.000
● CRUCE, LUMÂNĂRI, PROSOAPE, BATISTE, MÂNERE și ȘURUBURI SICRIU
OFERTĂ SICRIU FAG CRUCE RESPETE 1.500.000
APELÂND LA SERVICII: ÎMBRĂCAT, FORMOLIZAT ȘI TRANSPORT BENEFICIAȚI DE 15% REDUCERE
LA SICRIU ȘI TRANSPORTUL LA DOMICILIU GRATUIT
▼PLATA ȘI DUPĂ ÎNCASAREA AJUTORULUI DE ÎNMORMÂNTARE.
PĂREREA DVS. CONTEAZĂ!
TELEFON 094.690.121

SC „IN MEMORIAM" SRL
str. EMINESCU nr. 4
(ATENȚIE, vizavi de CINEMA MUREȘUL)
Tel. 057-211929, 093.343.964
str. ORIZONTULUI nr. 9A (Bujac)
oferă SERVICII FUNERARE COMPLETE - NON STOP.
Sicrie-modele multiple (simple-lux), sicrie import ITALIA, ACCESORII. Intermediem COLACI, COLIVĂ etc.
ÎMBĂLSĂMĂM GRATUIT (formolizat).
TRANSPORT ÎN ORAȘ GRATUIT
SERVICII: SPĂLAT, ÎMBRĂCAT
PLATA ÎN RATE.
Transport INTERN - INTERNAȚIONAL

† CONDOLEANȚE †

Suntem alături de prietenul nostru STROE LAURENȚIU în aceste momente de grea suferință cauzată de pierderea tatălui său
STROE IOAN.
Dumnezeu să-l odihnească în pace. ANGHEL N., FARCAȘ F., PAUL S. (17655)

Sincere condoleanțe familiei Dr. FAUR MIRCEA la decesul tatălui
FAUR MIHAI.
Dumnezeu să-l odihnească în pace! Familiile ing. CODREAN și COSTEA. (17659)

Mulțumim tuturor celor care au fost alături de noi la marea durere pricinuită de dispariția celui care a fost
prof. univ. dr. MARICA DUMITRU.
Dumnezeu să-l odihnească. Familia îndoliată.

Colectivul Secției Neurologie al Spitalului Județean Arad, este alături de domnul dr. FAUR MIRCEA la decesul tatălui. Sincere condoleanțe familiei îndoliate!

Suntem alături de MARTA LEONTIN și fiul MĂDĂLIN, în marea durere pricinuită de moartea fulgerătoare a soției și mamei
MARTA DANIELA.
Dumnezeu s-o odihnească în pace! Familia Marița Gheorghe din Sântana. (1154645)

Colectivul Schelei de Petrol Arad, este alături de familia STROE prin pierderea celui ce a fost un bun și devotat coleg,
STROE ION
și transmite pe această cale sincere condoleanțe familiei îndoliate. Dumnezeu să-l odihnească în pace!

† COMEMORĂRI †

Se împlinesc 2 ani de la decesul iubitului nostru tată, socru și bunic
LUPULESCU GEORGE.
Îl păstrăm viu în amintirea noastră. Familia TÎMPA. (17699)

Pios omagiu la trecerea a trei ani, respectiv a unui an, de la dureroasa despărțire de scumpii noștri părinți, socri, bunici,
STRĂTILĂ CHIRIL
și
STRĂTILĂ LIUDMILA.
Parastasul de pomenire: Catedrala Veche, duminică, 9 iunie 2002, ora 12. Dumnezeu să-i odihnească în pace! Familiile: Budileanu și Medrea. (17521)

S-au împlinit șase săptămâni de durere, de la trecerea în neființă a celui care a fost un soț, tată, socru și bunic, fără egal,
plt. adj. (rezervă) GORNIC PAVEL.
Dumnezeu să-l odihnească! Familia. (17526)

Se împlinesc șase luni de când ne-a părăsit pentru totdeauna, neuitatul nostru soț, tată și bunic,
INKLOVITS IOSIF.
Rămâi veșnic în sufletele noastre. A ta soție devotată, fiica iubitoare cu soțul și nepoata cu soțul. (17577)

S-a împlinit un an de la trecerea în neființă a celui care a fost soț, tată și bunic
ALEXA VASILE.
Dumnezeu să-l odihnească în pace! Slujba de pomenire se va ține la Biserica Ortodoxă din str. M. Eminescu, azi, 8 iunie 2002, la ora 18,30. Soția VICTORIA, fiica DANIELA cu soțul IOAN, fiica SIMONA cu soțul VICTOR și nepotica ROXANA. (17644)

Azi se împlinesc 5 ani de lacrimi și durere de la trecerea în neființă a dragului nostru soț, tată, socru și bunic
BINCHICIU TEODOR.
Amintirea ta va rămâne veșnic în inimile noastre. Nu te vom uita niciodată. Familia. (17646)

A trecut un an de când a plecat dintre noi, pentru totdeauna
ing. DORINA MĂCEAN.
Odihnească-se în pace! DORI dragă, amintirea ta va rămâne mereu în inimile noastre, căci ne-ai iubit, te-am iubit. Fiica Mirela, ginerele Călin și nepoțelul tău drag Cristi. (17653)

Luni, 10 iunie 2002, se împlinește 1 an de la trecerea în neființă a celei care ne-a fost o deosebită colegă și minunată prietenă
ȘLICARU NICULINA.
Parastasul va avea loc duminică, 9 iunie, ora 12, la Biserica Spitalului Județean Arad. Dumnezeu să vegheze la sufletul ei bun. Fiii și colegele. (17657)

„Ce trist e atunci când tata nu-i/ Pustie-i casa orișicui/ E atât de gol și-atât de trist/Când tat-apare doar în vis". Astăzi se împlinesc 6 luni de la decesul soțului și tatălui nostru drag
DREGHICI MIHAI,
la numai 55 ani. Te vor plânge mereu: soția și copiii cu familiile lor. (17707)

Azi, 8 iunie, se împlinesc 3 ani de când a plecat dintre noi, cea care a fost mătușa noastră,
BECAN STELA
din IRATOȘ. „La un mormânt păzit de-o cruce/Acolo dorul tău mă duce/Nici tu n-ai fi vrut să mori/Să ne lași cu al tău dor/Plângeți pe al meu mormânt/Căci am fost și nu mai sunt". Ai tăi nepoți: Ița, Nelu și Sorin. (17718)

S.C. SATLINE S.R.L. TELEFON 251.461, 094/507.211 SHOW ROOM ARAD, Piata Mihai Viteazul - BL. M7 - PARTER

TÂMPLĂRIE DIN ALUMINIU ŞI P.V.C.

S.C. EXPERT S.A. ARAD

În calitate de lichidator al S.C. ALFAR S.A. Arad,

anunţă vânzarea,
în conformitate cu prevederile Legii 64/1995 republicată, prin LICITAŢIE PUBLICĂ DESCHISĂ, cu strigare, a următoarelor active:

Nr. crt.	Denumirea mijlocului fix	Preţ lei (inclusiv TVA)
Activ 18	Surse, acumulări şi reţele apă tehnologică	774.704.772
Activ 19	Reţele termice interioare	3.282.068.863
Activ 20	Reţele termice exterioare	3.141.600.000
Activ 24	Ferma 2 - ciupercărie constând într-o hală compartimentată cu suprafaţa utilă totală de cca. 7.500 mp, având în componenţă 20 spaţii a câte 360 mp (h=6 m). Spaţiile sunt pretabile activităţilor de producţie sau depozitare mărfuri nealimentare sau alimentare, putând să fie transformate şi în celule frigorifice Activul are în componenţă spaţii de birouri şi vestiare.	2.256.058.308

Toate activele sunt amplasate în Arad, Calea Zimandului nr. 3, putând fi vizitate zilnic între orele 9,00-14,00.

Lista cu activele şi preţurile de pornire în licitaţie precum şi caietele de sarcini cuprinzând descrierea activelor şi regulamentul de desfăşurare al licitaţiilor se pot obţine zilnic, între orele 9,00-14,00, la sediul SC Alfar SA Arad, Calea Zimandului nr. 3 sau prin telefoanele 057 - 276.101 dl. Tanca Gheorghe şi 092 - 343.784 ing. Moţ Marius.

Licitaţiile pentru toate activele din prezentul anunţ vor avea loc în data de 17.06.2002, ora 12, la sediul SC ALFAR S.A. Arad, Calea Zimandului nr. 3.

Termenul de înscriere la licitaţie este până la data de 14.06.2002, ora 15,00.

Pentru activele neadjudecate licitaţia va fi reluată săptămânal, după o publicitate prealabilă.

(C.A.)

ROSKO TEXTIL

Angajează de urgenţă

Muncitori

calificaţi şi necalificaţi

Pentru angajare sunteţi aşteptaţi la sediul societăţii din Zona Liberă Curtici iar pentru informaţii suplimentare vă rugăm să sunaţi la nr. de telefon **057-208.626; 057-208.627** sau la numărul de telefon **092.326.389**.

Rosko Textil este unul din cei mai importanţi investitori din Arad. Societatea face parte dintr-un mare concern care are ca obiect de activitate producţia de lenjerie intimă.

Rosko Textil caută persoane dinamice şi serioase pentru activitatea de producţie.

CAMPIONATUL MONDIAL DE FOTBAL 2002

2002 FIFA WORLD CUP KOREA JAPAN

ÎN DIRECT, PE ECRAN PANORAMIC!

BAR ROCK

HOTEL PETROL RESIDENCE

ARAD, P-ŢA POMPIERILOR

SNP PETROM SA
SUCURSALA PECO ARAD
AGENTIA COMERCIALĂ ARAD

CLUBUL JELEN

Barul ORAR

pe care vi l-aţi dorit!

Zilnic: 10-22
Duminică: 11-22

SC EXPERT SA ARAD

în calitate de lichidator al S.C. ARCHIM SA Arad

anunţă scoaterea la vânzare prin

LICITAŢIE PUBLICĂ

deschisă cu strigare a următoarelor:

1. Teren situat în intravilan în loc. Vladimirescu str. Gării sub căminele de nefamilişti de:
a) 304 locuri înscris în CF 5494, Nr.topo 3851-52 în suprafaţă de 940 mp, preţ pornire licitaţie 13.867.023 lei
b) 225 locuri înscris în CF 5495, Nr.topo 3853/1/1/1 în suprafaţă de 918 mp, preţ pornire licitaţie 13.542.477 lei
Pentru aceste terenuri s-a obţinut titlul de proprietate înscris (CF) după vânzarea căminelor de nefamilişti.

2. Pesticide:
a) Applaud 1620 doze Preţ de pornire licitaţie 1024 lei/doză
b) Betanal 270 l Preţ de pornire licitaţie 33.408 lei/l

Preţurile nu cuprind TVA.

Bunurile pot fi văzute la sediul societăţii ARCHIM în toate zilele lucrătoare, între orele 10,00 şi 14,00, până în preziua licitaţiei.

Licitaţia de vânzare va avea loc la sediul ARCHIM SA, în data de **25 iunie 2002 ora 10,00,** în ordinea din lista de mai sus.

Metoda de licitaţie este deschisă cu strigare, licitaţia desfăşurându-se în conformitate cu prevederile Legii 99/99 titlul I, respectiv Normele Metodologice din HG 450/99 publicate în MO 295/24.06.1999. Pot participa la licitaţie persoane fizice şi juridice române sau străine care îndeplinesc condiţiile prevăzite în HG 450/99 şi **depun până în preziua licitaţiei adică 24 iunie 2002 orele 15,00,** toate documentele prevăzute în Norme precum şi taxa de participare la licitaţie.

Garanţia de participare la licitaţie este de 10% din valoarea de pornire a licitaţiei.

După desfăşurarea licitaţiei, garanţia se restituie integral tututor participanţilor, cu excepţia celor selectaţi, cărora li se va deduce această garanţie din prima plată a preţului după adjudecare. În caz de nesemnarea contractului de vânzare/cumpărare sau renunţare la contract din vina cumpărătorului, garanţia nu se restituie.

INFORMAŢII SUPLIMENTARE
cu privire la desfăşurarea licitaţiei
se pot obţine la sediul ARCHIM
ori prin tel. 057-514915, 057-259740.

(9877576)

BANCA "TRANSILVANIA" S.A.
SUCURSALA ARAD,
Str. Unirii nr. 5-7,
Tel. 057/283.122
CUMPĂRAȚI CU MAESTRO ȘI CÂȘTIGAȚI...

ADEVĂRUL

Cotidian independent Arad

Anul XIV, nr. 3627

Luni, 10 iunie 2002 • 16 pagini • 5000 lei • e-mail: adevarul@arad.ro; adv.pub@arad.ro

BRAT Publicație auditată în semestrul II 2000

Tiraj mediu zilnic vândut: 33.205

WEST BANK S.A.
ARAD, B-dul Revoluției nr. 88
TELEFON: 284.888; FAX: 285.202
WESTERN UNION TRANSFER DE BANI ®
Cel mai rapid mod de a primi bani din toată lumea

Pentru a doua oară consecutiv,
B.C. WEST PETROM - CAMPIOANĂ!

Foto: ȘTEFAN MATYAS

Pag. 9

O LEGE IMPOSIBILĂ

Legea dreptului la replică, votată recent în Senat, nu are nici un viitor. Încercarea ticăloasă a parlamentarilor PSD, UDMR și parțial - PRM de a lovi în presa independentă va eșua în cele din urmă în mod lamentabil. În ce mă privește, nu încerc nici o emoție la gândul că diferiți deținători ai puterii politice sau economice criticați de presă vor umple coloanele ziarelor cu drepturi la replică. Chiar dacă această lege a fost votată în Parlament, am convingerea că președintele Iliescu nu o va promulga. Și asta nu pentru că ar fi domnia sa vreun filantrop în relațiile cu ziariștii și nici din proverbiala-i cumsecădenie. Ion Iliescu este onest, în calitatea sa de cel dintâi între români și chiar atunci când a suportat atacuri nedrepte nu a încercat să se răzbune pe adversari. Când un ziarist l-a stropit cu noroi făcându-l kaghebist, a ripostat verbal, făcându-l animal dar nu l-a lovit abuzând de putere. Cu toată disponibilitatea sa naturală spre dialog și conciliere, Iliescu nu poate face cum îl îndeamnă inima: el este tovarăș de partid cu alde Pașcu, cu (cucu!) alde Văcăroiu, cu Adrian Năstase și cu alți pesediști luați în târbacă de presă și în consecință nu dorește să îi înfrunte direct, aruncându-le nemernica însăilare juridică în capetele înfierbântate.

ȘTEFAN TABUIA

(Continuare în pagina 5)

ABONEAZĂ-TE la ADEVĂRUL

Pentru luna iulie prețul abonamentului este de 60.000 lei.

Se pot face abonamente la agențiile de publicitate ale ziarului din cartierele Aurel Vlaicu, Micălaca și la cele din orașele județului.

Abonații pot câștiga lunar 10 premii de fidelitate în valoare de un milion de lei fiecare.

La sfârșitul anului, abonaților le vor fi oferite premii speciale în valoare de zeci de milioane de lei.

Citește ADEVĂRUL cotidianul care îți oferă, cu promptitudine cele mai interesante și utile informații

Mobil Venezia
execută la comandă
- dormitoare
- camere de zi
- bucătării
- camere de tineret
- diverse

MATERIALE IMPORT
ARAD, STR. VIȘINULUI NR. 74
TEL. 218.264, 092.777.361

FRONTIERA CURTICI a promovat în Divizia C

Pag. 12

DUPĂ 13 ANI DE TÂRGURI, 4.000 DE EXPOZANȚI, 250.000 DE VIZITATORI, 80 DE TÂRGURI ȘI EXPOZIȚII, ARADUL ARE...

EXPO ARAD INTERNATIONAL

mai sunt 3 zile...

CCIA ARAD Direcția Târguri-Expoziții

(c.62)

OFERTA ZILEI
Imperial Co.Ltd
Arad, Calea Radnei 169

ZAHĂR VRAC	12.500
ZAHĂR 1 KG	13.200
CREZ VRAC	12.900
OREZ 1 KG	13.200
ULEI ARGUS EX.	29.900
ULEI ARDEALUL	31.500

Prețuri cu TVA INCLUS
Ofertă valabilă doar pentru facturi de cel puțin 1.500.000 lei.

Patru vameși din vama Nădlac

CERCETAȚI PENTRU LUARE DE MITĂ ȘI ABUZ ÎN SERVICIU

Pag. 3

ALGLASS
TÂMPLĂRIE din ALUMINIU și P.V.C.
USI si FERESTRE din PVC DECEUNINK-BELGIA
PRETURI si CALITATE de EXCEPTIE
Str. Roșiori Nr.26 Tel/Fax: 289.053
B-dul Revoluției nr.26-38 Tel: 338.244

CALENDAR

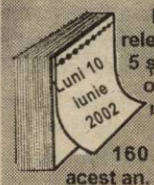

■ Astăzi, Soarele răsare la ora 5 și 43. Apune la ora 20 și 26 minute.

■ Au trecut 160 de zile din acest an. Au mai rămas 205 zile până în anul 2003.

■ **Praznicul zilei: Biserica ortodoxă:** Sf. Sfinții Mc. Timotei, Ep. Prusiei și Alexandru; Sf. Mc. Antonina. **Biserica greco-catolică:** Sf. M. Alexandru, Antoin și Timotei.

Bine ați venit!

La Chișineu-Criș: Orodan Florin, **Herlo** Bernard Iulian.

AU PLECAT DINTRE NOI!

Katona Irina (1933), Luca Catița (1920), Uzun Bonaventura (1929), Rusu Vasile (1952), Oprelscu Aurelia (1924), Iernilă Floarea (1937).

METEO

Vremea va fi instabilă. Cerul va fi noros și pe arii relativ extinse vor cădea ploi ce vor avea caracter de aversă, însoțite de descărcări electrice și intensificări ale vântului. Izolat cantitățile de precipitații pot depăși 15-20 l/m2. Vântul va sufla slab la moderat din sector nordic.

Temp max.: 21 la 24° C
Temp. min.: 10 la 13° C

În Piața Auto

MAȘINI PUȚINE, CU MULTE... ZEROURI

Ieri, în Piața Auto puțină lume, vânzători și... puține autoturisme. Trecând pe lângă faptul că am fost apostrofați de câțiva vânzători de autoturisme iritați, credem de noi, pentru că nu au reușit să-și vândă marfa, toate bune și frumoase. Iată câteva autoturisme și prețurile lor:

Mașini străine: Opel Vectra (1996) - 5.500 Euro; Opel Astra (1999) - 8.600 $; VW Passat (2001) - 16.700 $; Ford Escort (1995) - 5.200 Euro; Nissan Patrol (1986) - 4.700 $; Renault Laguna (1994) - 5.900 $; VW Beatle (2000) - 12.500 $; BMW 525 (1998) - 16.900 $; BMW 330 D (2000) - 20.800 $; BMW 530 dA (1999) - 18.700 $; Mercedes 320 i (2001) - 28.700 $; Fiat Marea Weekend (1998) - 8.800 $; Audi A2 (2001) - 12.750 $; VW Golf IV (1999) - 9.999 Euro; Mercedes E Class 220 (1997) - 14.600 $; Land Rover Freelander (2001) - 20.000 $; Mercedes C 180 (1997) - 10.500 $; Audi A6 (1998) - 14.900 $; Opel Astra (2000) - 11.900 Euro; Fiat Breva (1998); - 6.400 $.

Mașini autohtone: Dacia 1410 (1996) - 1.550 $; Dacia 1400 L (1997) - 1.700 $; Dacia 1410 (1999) - 2.350 $; Dacia 1300 (1978) - 650 $; Dacia 1310 (1995) - 1650 $; Dacia 1310 (1998) - 2.100 $; Dacia 1400 (1996) - 1.700 $; Dacia 1310 L - (1999) - 2.400 $.

Așadar mașini puține în piața auto, dar trebuie remarcat faptul că, mașinile străine puse în vânzare au avut niște prețuri astronomice, în comparație cu săptămânile trecute când cumpărătorilor le erau oferite mai multe posibilități existând autoturisme, la prețuri să spunem, pentru toate buzunarele.

R. M.

Mobilier la comandă
Mochetă
Prețuri avantajoase
ARCADIA S.R.L.
Piața Soarelui bl. 603
Tel. 263.637

INFOTON
Telefoane fără fir PANASONIC
Centrale telefonice
Telefoane SIEMENS
ISDN
str. Efimie Murgu, nr. 74-76, tel./fax: 281800
magazin:
str. Lucian Blaga, nr. 2-4, tel./fax: 281595

APĂ CURENTĂ, LA GALȘA ȘI PÂNCOTA

În domeniul edilitar-gospodăresc, primarul Șiriei, Ioan-Dorin Gurban, este preocupat și de introducerea apei curente în satele arondate comunei, Galșa și Mâsca. Specialiști din Primărie au efectuat deja documentația necesară acestui obiectiv, urmând să fie depusă la Agenția Programelor SAPARD, for de unde Primăria Șiria dorește să acceseze fondurile necesare investiției.

Valoarea lucrării a fost estimată la zece miliarde lei, iar localitățile vor fi racordate la sistemul de alimentare cu apă al orașului Pâncota.

T. M.

HOROSCOP

Luni, 10 iunie 2002

Berbec (21.03-20.04). O persoană la care v-ați gândit de mult timp vă va face o surpriză.

Taur (21.04-20.05). În această zi totul vă va merge din plin. Partenerul vă va copleși cu atenții.

Gemenii (21.05-20.06). Este posibil să petreceți câteva zile în doi cu partenerul dvs.. Cu sănătatea nu veți avea probleme.

Rac (21.06.-22.07). Sunteți prea posesiv, iar acest lucru nu-i prea convine partenerului. S-ar putea chiar să încerce să rupă relația dacă îi veți mai face scheme de gelozie.

Leul (23.07-22.08). La serviciu, s-ar putea să aveți un conflict cu un coleg. Este posibil să aveți probleme de sănătate.

Fecioara (23.08-22.09). Suma de bani pe care o așteptați va apărea, în sfârșit.

Balanța (23.09-22.10). V-ați străduit din greu să-l cuceriți pe partenerul dvs.. Acum trebuie să învățați să-l păstrați!

Singurul magazin
MOCHETA
Arad, Piața Gării
Telefon 235.221
Mari REDUCERI DE PREȚURI
MONTAJ LA STANDARDE EUROPENE

Scorpion (23.10-21.11). Nu sunteți mulțumit de comportamentul partenerului dvs. din ultima vreme și sunteți tot mai trist.

Săgetător (22.11-21.12). Distrați-vă mai mult cu prietenii. Dacă aveți probleme, acestea se vor soluționa cu bine.

Capricorn (22.12-19.01). Vă veți băga într-o încurcătură din care vă va scoate o veche prietenă pe care n-ați văzut-o de mai multă vreme.

Vărsător (20.01-20.02). Este momentul propice să participați la jocuri de noroc, fiindcă veți avea ocazia să câștigați mulți bani.

Peștii (21.02-20.03). Partenerul dvs. vă supraveghează cu foarte mare atenție și ar fi bine să nu-l minți.

UTILITARE

PIEȚE, TÂRGURI

Astăzi este zi de piață la Curtici, Nădlac, Bocsig, Gurahonț, Moneasa, Pilu, Vladimirescu. Tot astăzi se organizează târg săptămânal la Gurahonț, și Bârzava.

Mâine, marți, este zi de piață la Sebiș, Almaș, Apateu, Semlac, Sântana, Șilindia, Vârfurile.

FARMACII DE SERVICIU

● Farmacia **REMEDIUM** Arad, B-dul Revoluției nr. 52-54. Program luni-vineri: 7,30-20,00, sâmbătă 8,00-14,00. Telefon 233195. ● Farmacia **TEAHAFARM**, Bd-ul Revoluției nr. 65. Program: luni-vineri 8-21, sâmbătă 9-13. Telefon 254.587. ● Farmacia **„OMNIAFARM"**, Calea Aurel Vlaicu, Bl. Z28, cu program zilnic de la orele 8,00-22,00. Telefon 271724. ● Farmacia **LIBRO PHARMA non stop** Calea Aurel Vlaicu 60-68 (lângă stadionul (UTA) telefon 212.992. ● Farmacia **LARIFARM**, Calea Aurel Vlaicu, la parterul blocului Z 24 are program de lucru zilnic, între orele 7,00 - 23,00, telefon 246622.

URGENȚE STOMATOLOGICE

Cabinetul de pe str. Crișan (în spate la Gionelli) are program non-stop. Telefon: 253794. Cabinetul din B-dul Revoluției nr. 62, ap. 6, asigură urgențe între orele 9,00-19,00. Telefon: 256665.

Și Cabinetul Stomatologic din Calea Victoriei nr. 7 A asigură zilnic urgențe, inclusiv sâmbăta, între orele 10-15. Telefon 095.565.622.

Cabinetul stomatologic „KARIDENT", Alfa Bl. 65, sc. C, ap. 2, asigură urgențe zilnic între orele 21,00-24,00. Telefon 257560.

APOMETRE

Citirea apometrelor se va face azi pe străzile: Ovidiu, Sălcuța, Cedrului, calea 6 Vânători, Dobrogea, Siret, Crișului, Arțarului, Caraiman, Zoe, Amurgului, Constanței, Junilor, Păuliș, Șiriei, Fântânii, Concordiei, Nouă, P. Maior, București, Micșunelelor, Pompei, Gladiator, Hector, Marte, Troiei, Cezar, Santinelei, Infanteriei, Faurilor, Laptelui, Steagului, Pescăruș, I. Fătu, Coasei, Frunzei, Radu de la Afumați, Trompete, 13 Marieri, Achile, Vișinului, Meșterul Manole, Sulfinei, Cameliei, Izvor, Spătaru Preda, Dima, Greierilor, Radu Negri, Curcubeului, Graurilor, Cosminului, Câmpurilor, Năsăud.

ADMINISTRAȚIA FINANCIARĂ

Administrația Financiară a municipiului Arad: Asistență contribuabili (impozitul pe venitul global) - telefon 280633, 280733, int. 199 între orele 8,00-12,00. Informații suplimentare la www.finantearad.ro

TELEFON DE URGENȚĂ LA POLIȚIE: 955

ADEVĂRUL
COTIDIAN INDEPENDENT ARAD
Editor: S.C. ADEVĂRUL Arad S.R.L.
COD FISCAL R 1681938 ● COD SICOMEX 19.604 ● CERTIFICAT J 02/1886 / 31 X 1991 ● COD SIRUES 020956601 ● ISSN 1220 - 7489

Redacția și administrația: 2900 Arad, Bd. Revoluției nr. 81. Telefoane: SECRETARIAT - 281802, fax 280655, 280625; ADMINISTRAȚIE - CONTABILITATE - 281797; MICA PUBLICITATE - 210775; MAREA PUBLICITATE - 280904; CLUBUL PRESEI - 280989.

Consiliul de administrație: președinte - DOREL ZĂVOIANU, telefon 281802, 280625; vicepreședinte - MIRCEA DORGOȘAN, telefon 210776; membri: DOREL BARBU, telefon 281797; NICU COJOCARU, telefon 280904; MIRCEA CONTRAȘ, telefon 280854.

Colegiul de redacție: MIRCEA CONTRAȘ (redactor-șef); MARCEL CANCIU (șef secție foto), telefon 281701; ALEXANDRU CHEBELEU (șef secție sport), telefon 281701; NICU COJOCARU (șef secție publicitate) telefon/fax: 280904; GABRIELA GROZA (secretar general de redacție), telefon 280854; VASILE FILIP (șef secție cultură-învățământ-tineret), telefon 281855; 280003; IOAN IERCAN (șef secție politică), telefon 280943; DORU SAVA (șef secție social-economic), telefon 281738; ȘTEFAN TABUIA (șef secție actualități), telefon 281855; 280003; DOREL ZĂVOIANU (președinte al Consiliului de administrație), telefon 281802, 280625.

Difuzare - Marketing: MIRCEA ȚÂȘCĂ (șef secție)-telefon 280904

Tiparul executat la S.C. MEDIAGRAF S.A. ARAD, str. Feleacului F.N., telefon 250902, fax 250920

„Adevărul" poate fi citit și pe Internet la adresa http://adevarul.arad.ro

CINEMATOGRAFE

Dacia: Misterul libelulei (SUA) 11; 13; 15; 17; 19; 21

Mureșul: O minte sclipitoare (SUA) 10; 12,30; 15;18

Arta: Spioni de elită (SUA) 16; 18; 20

Sala Mică: Ușuraticul (SUA) 15,30; 18,30

Duminică, 9 iunie 2002

Progresul: Mexicanul (SUA) 16

Toamnă la New York 18

Echipa de serviciu

GABRIELA GROZA
secretar de redacție

Dina Rujan,
Ramona Vidulescu
tehnoredactare computerizată

Radu Muntean,
Dacian Toduța
corectură

Cursul valutar*

– VALORI ÎNREGISTRATE LA SFÂRȘITUL SĂPTĂMÂNII

Denumirea valutei	BNR	BCR		BRD		Banca Transilvania		Banca Agricolă		Bursa neagră	
		C	V	C	V	C	V	C	V	C	V
Euro	31538	31072	31526	31320	31740	31000	31300	30100	31700	31200	31400
Dolar S.U.A.	33412	33250	33400	33180	33480	33000	33390	33100	33430	33200	33400
Forint	130	123	134	126	133	120	131	126	133	128	131

Patru vameși din Vama Nădlac

CERCETAȚI PENTRU LUARE DE MITĂ ȘI ABUZ ÎN SERVICIU

▼ cu ajutorul lor au intrat, ilegal, în țară bunuri de peste 3 miliarde de lei

În dimineața zilei de miercuri, 5 iunie, polițiștii de frontieră din cadrul sectorului Nădlac împreună cu ofițeri din Inspectoratul General al Poliției de Frontieră au depistat, la intrarea în localitatea Pecica, patru microbuse încărcate cu bunuri, în valoare de peste 3 miliarde de lei, pentru care șoferii nu posedau documente justificative de proveniență sau dovada de plată a taxelor vamale. Acest caz a fost prezentat pe larg în paginile ziarului nostru la momentul petrecerii lui.

Pentru că transporturile au trecut prin vama Nădlac fără nici o problemă din partea lucrătorilor vamali, Poliția de frontieră a demarat un amplu control asupra modului în care microbusele au tranzitat punctul de frontieră, fără să întâmpine nici o greutate.

Cercetările efectuate au scos la iveală lucruri deosebit de grave care-i incriminează în primul rând pe lucrătorii vamali aflați în serviciu, și anume: **Bătrâna Ștefan, Tarcea Petru** (care are la activ mai multe sancțonări pe linie de serviciu, din motive asemănătoare), **Bem Pavel și Gozman Titus.**

La interogatoriu, Cete Ștefan, conducătorul unuia dintre microbuse, a declarat că unul dintre vameși i-ar fi pretins suma de 300 de Euro, pentru a-l lăsa să treacă neverificat, recomandându-i să procedeze la fel și cu ceilalți colegi.

„Totuși, vameșul în cauză a întocmit chitanțe vamale pe numele șoferilor, dar nu le-a înmânat acestora. Din conținutul lor a reieșit că s-au perceput taxe vamale pentru cantități de marfă mult mai mari decât are dreptul să introducă în țară o persoană fizică. Bineînțeles că șoferii nu au putut prezenta dovada achitării taxelor vamale, deși intraseră în țară cu tot cu produse" a declarat Robert Iudt, purtătorul de cuvânt la Poliției de Frontieră Arad.

În urma acestor constatări, cei patru vameși au fost prezentați Parchetului de pe lângă Tribunalul Arad pentru **luare de mită** și **abuz în serviciu contra intereselor publice.**

În fața parchetului au fost aduse și persoanele care însoțeau transportul: **Martin Iosif, Cârpaci Teodor, Antal Constantin, Kirpacs Ioan** și **Ciurar Romulus,** domiciliați pe raza localităților Pecica și Pâncota, acuzați de nerespectarea dispozițiilor de import export. Cete Ștefan, șoferul unuia dintre microbuse, este acuzat de **dare de mită.**

Deocamdată cercetările sunt continuate de către parchetul teritorial în vederea luării măsurilor legale care se impun. Acuzații sunt cercetați în stare de libertate.

SORINA AMBRUȘ
Foto: **AL. MARIANUȚ**

Mulțumiri

Conducerea Batalionului 191 Infanterie „Colonel RADU GOLESCU" adresează sincere mulțumiri Episcopiei Aradului, autorităților locale și centrale, veteranilor, ofițerilor în rezervă și tuturor celor care au sprijinit-o și i-au fost alături în organizarea festivităților prilejuite de ZIUA UNITĂȚII.

col. AVRAM CĂTĂNICI

Până la toamnă

DEPLASĂRILE PREFECTULUI PE PROBLEME DE FOND FUNCIAR AU LUAT SFÂRȘIT

Programul de deplasări în județ al prefectului Aradului, **Dan Ungureanu,** pe probleme de fond funciar, a luat sfârșit sâmbătă, cu localitățile Șepreuș, Apateu și Cermei. Dacă în prima localitate s-a constatat că lucrurile merg strună, respectiv procentul de punere în posesie este de 97 la sută, iar titlurile eliberate depășesc procentul de 98 la sută; nu același lucru se poate spune despre Apateu. Dan Ungureanu a criticat vehement comisia de fond funciar din această localitate. **„În anii 2000, 2001 și 2002 nu s-a eliberat la Apateu nici un titlu de proprietate. Este o situație incredibilă, fapt pentru care dl. prefect s-a arătat profund nemulțumit, cerând mobilizare și eficiență grabnice..."** - relatează **Dumitru Nica,** consilierul prefectului.

Nici Cermeiul nu s-a prezentat strălucit, situându-se undeva „la mijloc" în materie de aplicare a legii fondului funciar.

Acțiunea încheiată sâmbătă de prefectul Dan Ungureanu a condus la concluzia că s-a remarcat, per total, o oarecare creștere a ritmului punerilor în posesie și a eliberării titlurilor, precum și o mai mare preocupare pentru finalizarea măsurătorilor și preluarea suprafețelor prevăzute la ADS. Totuși, un număr de zece comisii locale nu au terminat aceste documentații (Chișineu-Criș, Zăbrani, Șiștarovăț, Șicula, Pilu, Pâncota, Șeleuș, Macea, Lipova și Fântânele), iar 20 de comisii locale nu au eliberat nici un titlu de proprietate în primul trimestru. Este vorba de Archiș, Beliu, Pâncota, Chișineu - Criș, Bârsa, Bârzava, Cărand, Conop, Hălmăgel, Hășmaș, Ignești, Moneasa, Păuliș, Pleșcuța, Șeitin, Șiștarovăț, Vârfurile și Zărand.

Programul de deplasări în județ pe probleme de fond funciar va fi reluat în a doua parte a anului, însărcinarea revenindu-i subprefectului județului, Florin Remețan.

EUGENIA BĂRDAȘ

ATLASSIB
LINIE INTERNAȚIONALĂ DE CĂLĂTORI
ATLAS REISEN

ZILNIC DIN ROMÂNIA SPRE :
GERMANIA
AUSTRIA
ITALIA
FRANȚA
SPANIA
SUEDIA
UNGARIA
IUGOSLAVIA

(2366396)

La cumpărarea pachetului
bilet + asigurare medicală,
se acordă **10% REDUCERE**
din valoarea asigurărilor medicale.

Informatii si rezervări: 057 / 252727

RDS - SPARGE PIAȚA LA JOCURI

Începând cu această săptămână RDS-ul lansează pentru clienții săi, și nu numai un server de jocuri, www linkmania.ro., cu o secțiune de jocuri, generație 2002. Este vorba de Counter Strike și Jedi Knight. **„Pe acest server poate intra cu succes orice utilizator ce are conexiune la Internet, avantajați sunt abonații RDS deoarece aceștia au acces gratuit. Prin politica firmei intenționăm ca acest server să fie special pentru jocuri. La ora actuală RDS-ul este singura firmă din țară care oferă clienților un server special pentru jocuri"**, a conchis directorul RCS Arad, **Emilian Pintea.**

S. G.

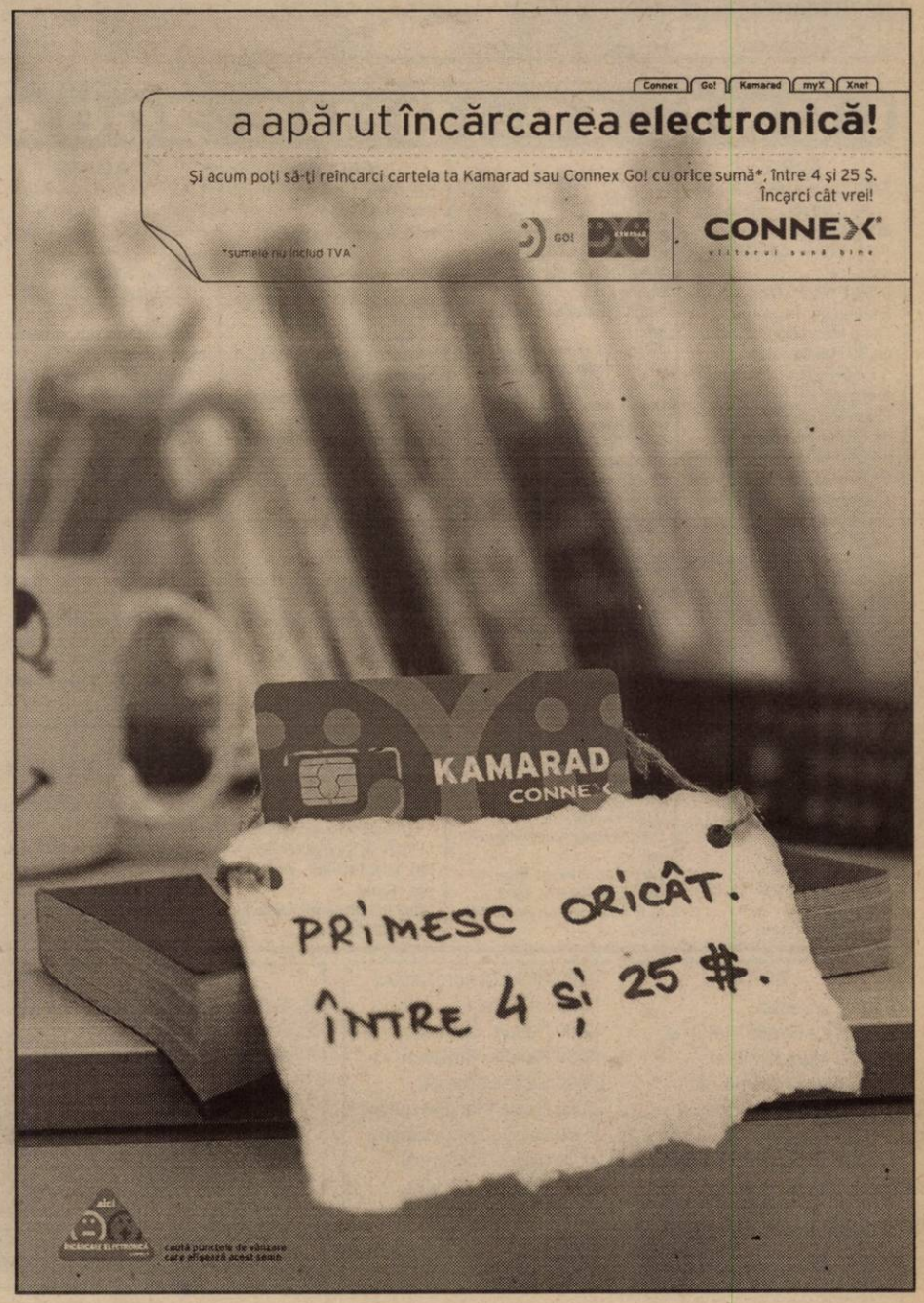

PESTE 400 DE LOCURI DE MUNCĂ VACANTE

Agenția Județeană pentru Ocuparea Forței de Muncă Arad (str. Gh. Lazăr nr. 20), ne-a pus la dispoziție situația locurilor de muncă vacante din această săptămână.

Agent comercial 16; Agent pază 10; Agent publicitate 5; Agent vânzări 1; Administrator 1; Ajutor patiser 1; Barman 2; Brutar 3; Brodeze 8; Bucătar 4; Bijutier 2; Confecționer îmbrăcăminte 132; Confecționer încălțăminte 90; Croitor 1; Coordonator vânzări 1; Contabil 1; Cofetar 1; Decorator vitrine 2; Director comercial 1; Frezor 1; Fierar-betonist 6; Instalator sanitar 2; Inginer (sing.) 1; Încărcător-descărcător 1; Îngrijitor curățenie 1; Lăcătuș 5; Lăcătuș mecanică fină 8; Muncitor necalificat 23; Modelator 2; Manipulant 2; Manager 1; Operator calculator 1; Ospătar 11; Patiser 4; Strungar 4; Sudor 9; Sudor autogen 19; Șef departament 1; Șef brigadă 1; Șofer 1; Turnător - formator 4; Tehnician dentar 2; Tehnician veterinar 1; Vânzător 12; Vopsitor 2; Zidar 5.

Pentru această săptămână sunt 422 de locuri de muncă disponibile din 46 de meserii.

S. AMBRUȘ

Eveniment cultural

SCULPTORUL IOAN TOLAN, PRIMUL ARTIST DEVENIT CETĂȚEAN DE ONOARE AL ARADULUI

● *titlul i-a fost acordat cu ocazia vernisajului expoziției sale retrospective de desen și sculptură* ● *în acest context s-a lansat și cartea soției artistului, Aurelia Tolan*

Pentru prima oară un artist arădean a devenit **Cetățean de Onoare** al municipiului Arad. Este vorba despre sculptorul **IOAN TOLAN** a cărui activitate a fost încununată cu această distincție, la împlinirea vârstei de 75 de ani. Lucrările monumentale ale sculptorului constituie patrimoniul cultural al orașului nostru: frontonul Teatrului de Stat, bustul lui Ioan Slavici din Arad și din Șiria, Avram Iancu (în fața Tribunalului), Vasile Goldiș (în fața liceului cu același nume). Mai mult, lucrările sale sunt amplasate și în alte orașe ale țării: Târgoviște, Timișoara, Brad, Caracal sau în Ungaria, fac parte din colecții ale muzeelor din țară și din străinătate sau din colecții particulare din întreaga lume. IOAN TOLAN a fost fondator al filialei Arad a Uniunii Artiștilor Plastici și al Liceului de Artă Arad.

Titlul de Cetățean de Onoare i-a fost înmânat de către primarul municipiului, **Dorel Popa**, cu prilejul vernisajului expoziției retrospective a artistului, la **Galeria „Delta"**, în prezența unui număr impresionant de prieteni ai artei și ai artistului. Ca o premieră, sculptorul a expus lucrările sale de început, printre altele care l-au consacrat de-a lungul carierei. Fără a apela la aprecierile unui critic de artă, cum se obișnuiește, Ioan Tolan a trasat el însuși coordonatele unei vieți închinate artei, evocând prima sa expoziție, studiile la Academiile de Artă de la București și Sankt-Petersburg, expozițiile care au urmat.

Vernisajul a fost completat de un eveniment literar și... familial. Soția artistului, **Aurelia Tolan**, cea care i-a fost mereu alături, și-a lansat volumul **„File de jurnal - Grecia"**, apărut la Editura „Viața Arădeană". Autoarea, profesoară de biologie-chimie și o împătimită a artelor, publică acum impresiile sale de călătorie, notate în 1980 și 1981, cu prilejul unei expoziții a soțului său în Grecia. Cartea a fost prezentată de Rodica Ghidău, de asemenea profesoară, care a subliniat meritele de formă și de fond ale volumului.

CĂTĂLINA LATU

Foto: ONORIU FELEA

RELAȚII ACADEMICE ROMÂNO - AMERICANE

Onorabilul August B. Pust, director în Administrația Bush, a demarat un vast program academic pentru Europa de Est. În ceea ce privește România, programul american cuprinde colaborarea cu șase Universități: „Vasile Goldiș" din Arad, Universitatea din București, din Timișoara, din Iași, din Târgoviște și din Oradea.

Președintele executiv, dr. Petru Cocârțău ne-a informat că programul cuprinde mai multe secțiuni: **„schimburi de studenți între Universitățile din Ohio și Universitatea „Vasile Goldiș", atât pentru cursanți, cât și pentru studii post-universitare (masterat și doctorat), derularea unor programe comune pe domenii: juridic (reforma în Justiție), cultural (cônservarea patrimoniului și a specificității), consultanță în afaceri și sănătate (fluorizarea apei potabile în toate zonele țării, pentru prevenirea cariilor dentare și a bolilor aparatului bucal), această inițiativă aparținând d-nei dr. Octavia Pleș.**

* * *

Sâmbătă, înalții oaspeți universitari americani au fost primiți la Universitatea „Vasile Goldiș" de către deputatul PSD dr. Dorel Zăvoianu și pastorul dr. Constantin Chisăliță. În continuare, programul a fost la dispoziția propunerii prof. dr. Aurel Ardelean, rectorul Universității de Vest „Vasile Goldiș", urmând o deplasare în Serbia și o primire la comisiile de specialitate din Parlamentul României și la ministerele de resort (inițiativa deputatului PSD Arad dr. Dorel Zăvoianu).

* * *

Pentru studenții și universitarii arădeni interesați, îi prezentăm pe cei care se ocupă de secțiunile Programului:

I. ACADEMIC:

1. Larry Bowler; 2. Hiram E. Chodosh; 3. Petru Cocârțău; 4. Viorel Duca; 5. Ralph Harley; 6. Dale Lewison; 7. Octavia Pleș.

II. AFACERI:

1. Hiram E. Chodosh; 2. Petru Cocârțău; 3. Cosmin Cocârțău; 4. Radu A. Ghiorghie; 5. August B. Pust; 6. Dan Trif; 7. Alexandru Văduva.

III. CULTURAL: 1. Cosmin Cocârțău; 2. Viorel Clintoc; 3. Ralph L. Harley; 4. August B. Pust; 5. Dan Trif; 6. Veronica O. Vrâncuța.

* * *

Universitatea „Vasile Goldiș" din Arad, participă la această inițiativă academică americană, alături de Universitățile din Ohio (Akron, Kent-State, Case Western Reserve și Ohio University), cu cele din California (U.C. Davis din San Francisco și Liberty University) și cu Departamentul Multicultural din Ohio. Persoana de contact este dl. dr. Petru Cocârțău, 4040 Mayfield PD, Cheveland, OH 44121, PH: 216-291-1900, Fax: 216-291-1319, E-MAIL: PCOCIRTEU@USA.COM.

DORU SINACI

Verheugen:

Accelerarea admiterii României nu este de dorit, din cauza planificării bugetare a UE

Comisarul responsabil cu lărgirea Uniunii Europene, Gunther Verheugen a declarat, în fața comisiei pentru afaceri europene a parlamentului danez, că nu este de dorit ca negocierile cu România și Bulgaria să fie accelerate, întrucît aceste state candidate nu ar putea fi primite în nici un caz în UE pînă în 2007, din cauza programării financiare a Uniunii, transmite corespondentul MEDIAFAX. Afirmația este conținută într-unul dintre documentele comisiei (Info-note I 159), care inserează un raport al discuțiilor purtate cu comisarul european, desfășurate în 27 mai a.c, la Copenhaga. Comisarul a recunoscut, de "manieră confidențială", precizează documentul, că "pur și simplu nu va fi posibil ca cele două țări să fie primite în Uniune în cadrul financiar existent, și din acest motiv nu este de dorit ca negocierile de aderare să fie accelerate". Comisia Europeană nu a recunoscut niciodată oficial că limitările bugetare ar putea afecta direct aderarea României și Bulgariei, oficialii Comisiei subliniind că fiecare țară va adera în momentul în care este pregătită.

LOTO
„6/49"
31, 25, 29,
10, 20, 24
NOROC
7722464

LUNI, 10 IUNIE 2002

TVR 1

7,00 Jurnalul de dimineață
7,30 Strict necesar. Magazin matinal
8,50 Știrile de sâmbăta asta - rel.
9,20 Fotbal: **Coreea de Sud-SUA**, în grupa D la Cupa Mondială 2002-Live
11,30 Info Mondial
11,50 Fotbal: **Tunisia-Belgia**, în grupa H la Cupa Mondială 2002-Live
14,00 Jurnalul de prânz
14,20 Fotbal: **Portugalia-Polonia**, în grupa D la Cupa Mondială 2002-Live
16,30 Kronika
17,30 Pasiuni -s.
18,15 Fotbal: Meciul zilei de la CM 2002 - rel.
20,00 Jurnal. Meteo. Sport
20,35 Info Mondial
20,45 Curat Caragiale! Parol!
20,50 Iartă-mă!
(●) 21,50 Orașul îngerilor - s.
22,45 51% Europa
23,30 Jurnal de noapte
23,45 Clubul Cupei Mondiale
1,00 Fotbal: Cupa Mondială 2002 - rel.
2,40 Jurnal - rel.
3,15 Info Mondial-rel.
3,25 Iartă-mă! - rel.
4,25 51% Europa - rel.

TVR 2

7,00 Arca lui Noe-rel.
7,30 Tată, am încurcat-o!- s.
8,00 Piatra magică - s.rel.
8,30 Cafeaua de dimineață
9,30 Călătoria lui Allen Strange - s.
10,05 Flipper și Lopaka- s. rel.
10,30 Lumea lui Chit-Chit - rel.
11,15 Prietenii lui Piticot - rel.
(!) 12,05 Prețul banilor - dramă, Italia, 1995
13,45 Aleea cu ghimpi - rel.
14,00 Des. animate
15,15 Știri
15,20 Toți împreună
16,10 Cronici votive - rel.
16,40 Oprirea obligatorie
17,00 Destine
17,30 Răscruci
18,00 Știri regionale
18,20 Campionatul Mondial de Fotbal
18,30 Teleaudiența
19,30 Banatica (em. în lb. ucraineană)
20,00 Palete
20,30 Zona crepusculară - s.
21,00 Puls 2002
21,30 Reforma la bani mărunți
22,00 Teatru TV: **... sub clar de lună**
23,45 Știri
23,50 Invenții - rel.
0,45 Medalion de interpret - rel.
(▲) 1,15 Sex și moarte - dramă, M. Britanie, 1999
2,30 Iubiri celebre ale secolului XX -rel.

PRO TV

7,00 Teo
8,00 Știrile Pro TV
9,15 Tânăr și neliniștit - s. rel.
10,15 Lanțul slăbiciunilor
(●) 11,30 Rădeți cu oameni ca noi! - rel.
12,55 Știrile Pro Tv
13,00 Detectiv în Orașul Îngerilor-s.
(●) 14,00 Stăpâna cerului - dramă, SUA, 1997
16,00 Tânăr și neliniștit - s.
17,00 Știrile Pro TV
17,35 Vremea
17,40 Europa, pur și simplu dellcioasă
17,45 Teo
19,00 Știrile Pro TV. Sport. Vremea
20,00 Urmărire generală
(●) 21,00 La bloc
(●) 21,30 Ca$$a Loco
22,00 Știrile ProTv
22,30 Familia Bundy - s.
22,55. Ro.
(●) 23,00 Răsturnare de situație - thriller, SUA, 1998
1,00 Știrile Pro TV
* X și Zero
* Omul care aduce cartea
* ProTv te ascultă ce vezi
(●) 1,15 Profiler, psihologia crimei - s.
(●) 2,15 Strategii extreme - act., SUA, 1991

TV ACASĂ

7,15 Vei fi a mea, Paloma - s.rel.
8,15 Povești adevărate - rel.
9,00 Maria Belen - rel.
10,000 Căsuța poveștilor - rel.
10,15 Sânge din sângele meu - s.rel.
11,10 Femeile lui Andrew - s. rel.
11,50 Mariu -s.rel.
12,45 Salome - s. rel.
13,40 Petrecerea - rel.
15,00 Muzica de Acasă
15,15 Căsuța poveștilor
15,30 Dreptul la viață - rel.
16,30 Maria Belen - s.
17,30 Vei fi a mea, Paloma! - s.
18,30 Betty cea urâtă - s.
19,30 Povești adevărate
* Vremea de acasă
(●) 20,00 Taina din adâncuri - s.
(●) 21,00 De 3x femeie
22,00 Salome - s.
22,55 Dragoste și putere - s.
23,25 Povești adevărate - rel.
0,00 Betty cea urâtă - s. rel.
0,45 Dreptul la viață - s.
(●) 1,30 De 3x femeie
2,30 Muzica de Acasă

HBO

8,00 Revoltă la liceu - dramă, SUA, 1999
9,40 Prima dragoste - dramă, SUA, 2000
11,25 Trăiește-ți viața - comedie, SUA, 1998
13,05 Pașaport spre închisoare - dramă, SUA, 1999
14,45 Concert Robbie Williams
16,25 Foarfecele de platină - comed., SUA, 2000
17,55 Orient - dramă, M. Britanie, 2000
19,30 Pe platourile de filmare
20,00 Trei bărbați și un bebeluș - comed., SUA, 1987
21,45 Recviem pentru un vis - dramă, SUA, 2000
23,25 Studio 54 - dramă, SUA, 1998
1,05 Impostorii - comed., SUA, 1998

PRIMA TV

7,00 Luna sălbatică - s. rel.
8,00 Zid. Emisiune matinală
12,55 Clip Art
13,00 HIT 40 - rel.
14,00 Des. animate
14,30 Levintza prezintă - rel.
15,00 Filmul și televiziunea - rel.
15,30 Luna sălbatică - s.
16,30 M.A.S.H. - s.
17,00 Real TV
17,30 Camera de râs
18,00 Focus
19,00 Prietene și rivale - s.
20,00 Vânătorul de recompense - acț., SUA, 1993
22,00 Vânătoarea comorilor- s.
23,00 Focus Plus
23,45 M.A.S.H. - s. rel.
0,15 Camera de râs - rel.
0,45 Real TV - rel.
1,15 Clip Art - rel.
1,20 Focus Plus - rel.

ANTENA 1 – TV ARAD

7,00 Observator
* Sport
8,00 Cafeaua cu sare
9,00 7 zile TVA - rel.
10,00 Te voi iubi mereu - s.
11,00 Misiune imposibilă - s.
12,00 Roswell -s.
13,00 Știrile amiezii
13,15 Academia vedetelor - rel.
17,15 Soledad - s.
16,00 Magazin sportiv
16,30 Publicitate, promo
16,45 Știri TVA
17,20 Soledad - s.
19,00 Observator
* Sport
* Meteo
(●) 20,00 Spioni în vacanță - comed., SUA, 1993
22,00 Observator
22,15 Știri TVA
22,30 Marius Tucă Show
(●) 23,30 Un campion în dizgrație (Mike Tyson) - dr. biogr., SUA, 1993
1,30 Observator
2,30 Zile din viața noastră - s.
4,00 Cafeaua cu sare - rel.
5,00 Marius Tucă Show
6,00 Ispita - s.

TV RCS

8,30 Cafeaua de dimineață
9,30 Desene animate
10,00 Program religios - rel.
10,30 Căile ferate britanice - doc.
11,00 Retrospectiva 7 x 7 - rel.
12,15 Preciosa - s.
13,00 De unul singur - film
14,30 Animalele fraților Kratts - doc.
15,00 Videoclipuri
15,15 Preciosa - s.
16,00 Aventurierii - doc.
16,30 Videoclipuri
16,45 Life magazin
18,15 Știrile RCS1
19,00 Hit Squad - comedie
19,50 Videoclipuri
20,00 Microb - informativ
22,00 Știrile RCS2
22,35 Goală pușcă - film
(■) 24,00 Erotica

B1 TV

7,00 Espresso
10,00 La Strada - rel. - rel.
10,30 Marș forțat-rel.
11,00 Vară eternă - s.
12,00 Știrile de prânz
12,30 Duminică la prânz-rel.
13,30 Star Trek: Generația următoare- s. rel.
15,30 Justiție texană - dramă, SUA, 1995-rel.
17,00 Prințul din Bel Air- s.
18,00 Știrile Bucureștenilor
18,30 La Strada
19,00 Report. Concurs
19,30 Familia Simpson - s.
20,00 Știrile naționale
20,50 Sport. Mondial special
21,00 Banii dumneavoastră
22,00 Nașul. Talk-show
23,00 Ediția de noapte
23,30 Jocul dragostei - thriller, SUA, 1997
1,00 Ediția de noapte - rel.

TELE 7

7,35 Știri
7,50 Videoclipuri
11,00 Tentații -rel.
12,00 Documentar
13,00 Istoria creștinismului-rel.
13,30 Videoclipuri
14,30 Hollywood-rel.
15,00 Tată de duminică - dramă, România, 1975
16,35 Documentar - rel.
17,00 Reportaj 7 abc - rel.
18,00 Germania astăzi
18,30 Telejurnal,
19,00 Documentar
19,25 Pronosport
19,30 As Show
20,30 Ochi de urs - av., România, '83
22,10 Muzică populară
23,00 Documentar
23,35 Știri
23,50 Videoclipuri

OTV

6,00 Nu te supăra, frate! - rel.
7,00 Zori de zi
10,00 Teleshopping
10,15 La hanul lu' nea Mărin
10,30 Contați pe noi, contați pe OTV!
13,00 Caleidoscop zodiacal
14,00 24 de ore
16,00 Încotro?
17,30 Pe drumul succesului
18,30 Condurățeanu întreabă
19,00 24 de ore
20,30 În Top
21,00 Dan Diaconescu Direct
23,00 24 de ore
0,00 Vot

Redacția Adevărul nu își asumă răspunderea pentru modificările ulterioare intervenite în programele TV

PRIMARUL DOREL POPA TRECE LA PNȚCD

Interviu cu deputatul PSD, DOREL ZĂVOIANU

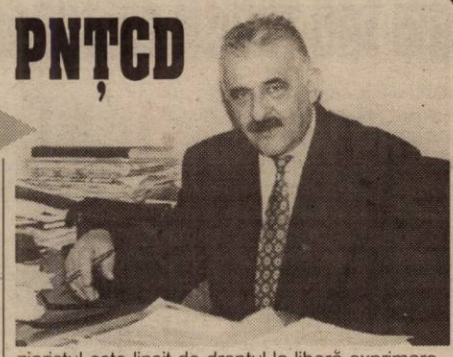

– D-le deputat, cu ocazia constituirii Ligii județene a Primarilor și Consilierilor PSD, primarul Dorel Popa v-a acuzat că faceți trafic de influență, că i-ați fi cerut să emită documente ilegale, să destituie sau să promoveze pe funcții anumite persoane...

– Primarul Dorel Popa minte cu nerușinare. Niciodată nu i-am solicitat să elibereze documente ilegale și nici să facă destituiri sau numiri în funcții prin încălcarea legii. După cum știe tot Aradul, primarul Popa a candidat ca independent pe listele PSD, iar eu i-am susținut candidatura din toate puterile. Numai că, după ce a ajuns primar și s-a văzut cu sacii în căruță, a evitat cu predilecție să se înconjoare cu oameni de valoare din PSD - partid care a câștigat alegerile și l-a făcut primar - preferând să conlucreze cu cei pe care electoratul i-a sancționat și i-a îndepărtat de la putere într-un mod cât se poate de rușinos. I-am atras atenția la momentul potrivit și s-a declarat de acord cu această critică. A mințit, încă o dată, deoarece nu a făcut nimic în acest sens, afirmând pe toate gardurile că este independent din punct de vedere politic...

– Vă mai acuză și de faptul că l-ați făcut „minoritar", într-un comentariu pe care l-ați scris...

– Dorel Popa este un minoritar, numai că eu nu m-am referit la apartenența sa religioasă, ci la faptul că s-a îndepărtat de electorat. S-a izolat de arădeni într-un turn de fildeș, unde trăiește înconjurat de câțiva clienți sau oameni de casă, mulți dintre aceștia provenind din PNȚCD, din UFD sau din partidele care s-au desprins cu multă vâlvă din PDSR. De fapt, el însuși se declară minoritar în PSD, afirmând că nu exclude o posibilă reîntoarcere în PNȚCD, partid care l-a susținut, după 1989, pentru funcția de consilier... Nici astăzi, după ce a devenit președintele PSD Arad, nu îi susține pe oamenii de valoare din propriul partid, ci continuă să îi susțină pe minoritarii despre care vorbeam. Așa trebuie înțeles termenul pe care l-am folosit... În ceea ce-l privește pe Dorel Popa, consider că asistăm la o adevărată impostură politică, la care nu-mi permit să asist cu pasivitate, mai ales acum, când același Dorel Popa încearcă schimbarea din funcție a unor oameni de valoare propuși de PSD. Mă întreb, ce mai poate crede electoratul arădean?

– D-le deputat, electoratul arădean v-a ales în această demnitate mai ales cunoscându-vă ca jurnalist, ca directorul unuia dintre cele mai mari ziare județene din țară. Ei bine, în această calitate, ce ne puteți spune despre mult discutatul proiect de lege privind dreptul la replică?

– În acest caz, problema este mult mai complexă. Deontologia profesională presupune dreptul la replică, dar nu oricum. Dacă proiectul legislativ prevedea ca dreptul la replică să urmeze doar după retragerea acțiunii penale sau civile de către petent, atunci era foarte bine. Numai că acest lucru nu a fost prevăzut, iar ziaristul este lipsit de dreptul la liberă exprimare. Oricine poate cere drept la replică - chiar și în cazul unor articole bine documentate - și presa va deveni neinteresantă. Au existat numeroși parlamentari și de la putere, și din opoziție care au apreciat că în legătură cu dreptul la replică, legea lui Ceaușescu era mai bună. Personal, nu pot să fiu de acord și să votez o asemenea formulare, insuficient de bine gândită.

– Revenind la problemele Aradului, cum comentați faptul că, pe lângă Liga primarilor și consilierilor PSD, în județul nostru mai funcționează o ligă a primarilor?

– Într-adevăr, mai funcționează o ligă, condusă de un primar PD-ist. Cum a fost posibil? Simplu. Conducerea actuală a PSD Arad nu s-a implicat suficient în teritoriu, iar primarii din județ s-au reunit și au acționat în consecință, indiferent de coloratura lor politică. Negăsind un partener valabil de comunicare la conducerea partidului, primarii și consilierii PSD au încercat să-și exprime problemele în cadrul ligii propuse de către primarul PD-ist al orașul Lipova.

DORU SINACI

TÂNĂR ȘI IMPERTINENT

Marius Sălăjan este un tânăr cu „mintiuță" puțină. Nu știu cine l-a propulsat mai anii trecuți în fruntea organizației de tineret a PDSR Arad, dar știu sigur că acesta n-a făcut nimic pe-acolo. Nimic bun, căci altfel imberbul Sălăjan a fost amestecat în tot felul de scandaluri, iar în scandalul cu Hortopan se vorbea și despre niște pistoale. Iar în urma unei afaceri dubioase, tânărul Sălăjan a fost cazat la bulău, unde avea timp suficient să mediteze asupra scurgerii vremii și să știe că nimeni, nici măcar el, nu rămâne veșnic tânăr.

De ce fac trimitere la scurgerea vremii? Pentru că la o emisiune televizată de RCS, tânărul și neliniștitul Marius îi jignește mojicește pe oamenii bătrâni. Cică cei care locuiesc pe str. General Praporgescu ar fi niște activiști de partid comunist, niște bătrâni la 90 de ani și dacă nu le convine că pe șirand există muzică urlătoare n-au decât să se mute în altă parte sau să crape și să-i lase pe alde Sălăjan să se distreze cum le place lor. Ulterior, a mai încercat s-o dreagă, dar păsărica își luase zborul și mitocăniile fuseseră lansate în eter.

Tableta zilei

Cum spuneam, Marius Sălăjan este o tânără speranță a partidului de guvernământ. Deși putea fi notat cu zero la capitolul conducerea organizației de tineret, a rămas în frunte până l-au eliminat prostiile pe care le-a făcut. După stagiul la mititica, Marius Sălăjan revine în schemă ca și cum nimic nu s-ar fi întâmplat. Și, dacă ținem seamă de impertinența de care dă dovadă și de pilele din partid, s-ar putea să-l vedem din nou în fruntea tineretului pesedist. Sau, de ce nu, în structurile de bază ale pesediștilor mai mari. Sau mai bătrâni. Ei, și atunci să ne așteptăm la alte filosofii scoase din puțul gândirii lui Marius Sălăjan.

*Moderatorii emisiunii (căci la o emisiune atât de grea trebuie mai mulți moderatori ca să facă față unor alde Sălăjan) au înghițit găluștele impertinentului și, de ce nu, necioplitului. I-aș putea spune băiețașului că „bătrânii" care locuiesc pe Praporgescu nu sunt toți foști activiști comuniști, mai mult, poate n-au fost niciodată nici măcar comuniști. Și chiar dacă ar fi fost, asta nu-i o scuză pentru Marius Sălăjan să-i jignească și să-i trimită la plimbare și dacă ar fi pe placul lui chiar la cele veșnice. Oamenii care locuiesc pe Praporgescu și în împrejurimi și care „beneficiază" de decibelii care-i distrează pe cei ca Sălăjan au dreptul lor de liniște. **Stipulată prin lege.** Este problema zgomotului (pentru că despre muzică nu poate fi vorba!) de pe șirand una pe care autoritățile locale nu pot nicicum s-o gestioneze. România, dăci și Aradul, este încă țara nimănui și nesimțiții își impun legile proprii. Ba, mai mult, proprietari de mojicie și mitocănie, îi agresează pe cei care încearcă să se opună nesimțirii lor. Marius Sălăjan o spune cu aplomb și impertinență chiar la o emisiune televizată.*

Care este părerea tovarășilor de partid? Îi reprezintă cumva și pe ei acest Marius Sălăjan, hârșit prin scandaluri și mojicii? Partidul de guvernământ își crește vlăstarele după chipul și asemănarea sa promovând minciuna, impertinența și mitocănia. Cu Marius Sălăjan și cei de teapa lui „viitor de aur țara noastră are".

Dacă „politicianul" Marius Sălăjan va ajunge să facă legile în această țară, ne-am pricopsit. Cel puțin bătrânii ar trebui să-și ia catrafusele și să plece undeva unde nu-l vor deranja pe Marius Sălăjan și pe cei din gașca lui.

I. IERCAN

Vicepreședintele PNȚCD Ion Caramitru - la Arad

Astăzi, conducerea țărănistă arădeană îl va avea ca invitat, la obișnuita conferință de presă săptămânală, pe vicepreședintele organizației naționale, Ion Caramitru. Înainte de conferință, vicele țărănist va avea o întâlnire cu liderii filialei județene.

Vizita lui Caramitru este prilejuită de faptul că acesta va susține, la Teatrul de Stat din Arad, alături de Valeria Seciu și Ovidiu Iuliu Moldovan, un spectacol dedicat lui Mihai Eminescu.

A.O.

În UDMR Arad au apărut reformiștii

După cum se știe, în cadrul UDMR, la nivel național sunt mai multe grupări care doresc să-și întărească propria platformă. Astfel, există șase platforme, dintre care cinci propun o reformă a Uniunii, considerând că în noile condiții, linia conservatoare nu mai satisface toate obiectivele. La ședința Adunării Reprezentanților UDMR Arad s-a dat „undă verde" cererii de intenție pentru înființarea unui grup reformist în cadrul organizației județene. S-a considerat că apariția reformiștilor este de natură să dinamizeze activitatea UDMR-ului local, după cum ne-a declarat Király Andras - președintele Uniunii arădene. Cererea de intenție a fost semnată de către Nagy Ștefan - președintele comitetului de inițiativă al reformiștilor arădeni.

DANIEL ALBU

Deputatul Titus Gheorghiof:

„UN CONGRES EXTRAORDINAR AL PNL NU ÎȘI ARE ROSTUL"

Conform celor vehiculate în presă, mai multe organizații ale PNL doresc organizarea unui congres extraordinar al PNL, în scopul de a pune în discuție schimbarea actualei conduceri. Congresul se poate organiza la cererea a cel puțin jumătate plus unu din totalul organizațiilor. Vicepreședintele Crin Antonescu afirmă că a consultat 20 de organizații județene și a constatat că există un curent favorabil congresului. Pentru a afla poziția PNL Arad, ne-am adresat deputatului Titus Gheorghiof, președintele organizației, care ne-a declarat:

„Eu, ca președinte, nu pot să mă pronunț în numele organizației. Deocamdată nu am discutat această problemă în cadrul Comitetului Teritorial. Din punctul meu de vedere, un congres extraordinar cu un an sau doi înainte de alegeri nu își are rostul. Chiar dacă s-ar ține, sunt convins că nu ar schimba nimic în ceea ce privește structurile de conducere ale PNL.

În privința celor vehiculate în presă, în spatele lor stau oameni cu gânduri ascunse, care urmăresc să împiedice ascensiunea PNL. Sunt convins că întreaga echipă va înțelege acest lucru și își va uni forțele pentru a dejuca planurile murdare."

SIMION TODOCA

UDMR Arad a spus „igen" actualei conduceri

Președintele Király Andras și cei opt vicepreședinți ai UDMR Arad au prezentat, la sfârșitul săptămânii trecute, sâmbătă, în cadrul Adunării Reprezentanților Uniunii arădene, raportul de activitate la un an de la alegeri. Un alt punct al întâlnirii s-a axat pe stadiul cererilor de eliberare a legitimației de maghiar, susținerea și alegerea vicepreședintelui pe probleme de învățământ. ● Vicepreședinte pe probleme de învățământ a fost aleasă Nagy Gizela, care este director adjunct la Școala Generală nr. 10. ● Leszay Ildiko, șefa Biroului de Informare și înregistrare a cererilor privind eliberarea legitimațiilor de maghiar, a anunțat că până în prezent au fost înregistrate peste 5.000 de cereri.

D. ALBU

O LEGE IMPOSIBILĂ

(Urmare din pagina 1)

Logica îl va determina pe Ion Iliescu la decizie prudentă, pentru a nu-i supăra pe parlamentarii PSD. Și cu atât mai puțin pe aliații din partidul etnic al ungurașilor. Interpelat la televiziune în legătură cu legea dreptului la replică, experimentatul om politic a spus că din câte cunoaște el, este o lege bună. Poate că așa și crede în sinea sa, dar de promulgat n-o va promulga pentru că ar face o gafă impardonabilă. Recent, cunoscutul post american de televiziune CNN a criticat Senatul român pentru elaborarea unui asemenea act normativ, ceea ce e un semnal cât de poate de negativ pentru tartorii de pe malurile Dâmboviței care ar dori supunerea presei independente. Criticile CNN vin după o serie de aprecieri anterioare pozitive ale presei internaționale la adresa României, semn că asemenea comportament abuziv față de presă nu va fi tolerat de comunitatea internațională a jurnaliștilor. Acesta este doar începutul. În opinia noastră, persistența puterii în războiul nemernic declanșat împotriva libertății presei, va determina reacții din ce în ce mai dure din partea principalelor mass media internațională. După ce abia am scăpat de reportajele despre casele de copii, după ce cu greu au renunțat ziariștii străini să ne prezinte în negru, puterea de București le oferă un nou prilej de critică. Dacă vor fi ziariști sancționați la legea dreptului la replică, fără îndoială că scandalul internațional se va intensifica în detrimentul interesului vital al României de a se integra în structurile euroatlantice.

Deși am rămas cam singuri în opoziție față de abuziva putere pesedisto-udemeristă, noi ziariștii nu vom depune armele. Cu riscul de a scrie reportaje incendiare din răcoarea celulelor pesediste, ziariștii nu se vor lăsa, nu trebuie să se lase intimidați de șantajul ordinar al vremelnicilor făcători de legi. Avem de partea noastră justețea cauzei, îi avem pe cetățenii onești ai României și mai ales avem puternica presă democratică din spațiul euroatlantic. În lupta cu balaurul pesedisto-udemerist, în frunte cu majurul șef Mircea Pașcu, noi, reprezentanții presei democratice vom avea parte de câștig, iar acest lucru îl intuiește și dl. Iliescu. Și nu numai că îl intuiește, dar rațional cum îl știm va trage concluzia că nu merită să-și ridice în cap întreaga presă democratică din lume de dragul unui majur șef revanșard din fruntea oștirii române. Ion Iliescu va fi obligat să stopeze această lege născută din viscerele inflamate ale țărănoilor din PSD cu apucături bolșevice. Culmea e că și ungurașii din UDMR au faliții lor. „Europeanul" György Frunda și arădeanul György Tokay au scos și ei colții de vampir la ziariști. Asta după ce Tokay baci a fost și el slujitor al pixului pe la gazeta arădeană de partid în limba maghiară și, în consecință ar trebui să priceapă cum devine pe Dâmbovița cu legea dreptului la replică.

Ion Iliescu nu va promulga parșiva lucrătură împotriva libertății cuvântului, fiindcă riscă riposta vehementă a străinătății democratice. Își închipuie cineva cum va reacționa presa din Occident aflând că puterea de la București îi vâră pe ziariști la închisoare din cauză că nu au acceptat dreptul unor ofuscați de la putere să-și verse otrava în coloanele ziarelor? La asta să se gândească dl. Iliescu atunci când nemernica lucrătură va ajunge pe masa sa de lucru!

TÂRGUL MEȘTERILOR POPULARI SAU TURISM CULTURAL LA MONEASA

Timp de două zile, sâmbătă și duminică, stațiunea Moneasa a fost gazda celei de-a doua ediții a Târgului Meșterilor Populari. Pe aleea din fața hotelului „Parc", și-au expus lucrările, de aleasă frumusețe, făcând în același timp și o demonstrație practică: țesătoare," meșteri olari, împletitori de nuiele, pănușe și paie, dogari și furcași, sculptori în lemn, frânghieri și pălărieri din binecunoscutele „zone" din județ și din țară. La această ediție „târgul" s-a bucurat de o participare internațională prin prezența meșterilor - artizani din Ungaria. Au fost prezenți și cunoscuții reprezentanți ai picturii naive de la Brusturi, Mariana și Petru. Mihuț care au arătat, într-un alt mod, frumusețea satului românesc prin tablourile expuse: „Întoarcere de la cununie", „Obicei de Bobotează", „Copii la săniuș", „Nuntă iarna", „La secerat de grâu", „Anotimpuri", „Cu vitele la nuntă".

Târgul Meșterilor Populari a fost deschis de Radu Blaga, șef serviciu la Centrul Cultural Județean. Despre importanța evenimentului au vorbit Sorin Sabău de la Complexul Muzeal Arad, prof. Cornel Pădureanu, consilier județean (în comisia de cultură) a C.J.A. și Aurel Chiriac, directorul Muzeului „Țării Zărandului". Deschiderea oficială a fost întregită de un spectacol folcloric - animat de maestrul coregraf Viorel Nistor - cu formațiile

Școlii de Artă Arad, Dieci, Sântana și Socodor.

Ieri, admiratorii artei meșteșugarilor au putut urmări și o paradă a portului popular și un spectacol de ținută cu formații de amatori din județ și orchestra profesionistă de muzică populară „Rapsozii Zărandului".

Organizatorii - Complexul Muzeal Arad și Centrul Cultural Județean - precum și sponsorii - Moneasa S.A., Gastro - Tur S.R.L., Hotel „Parc" Moneasa, Complex Balnear Hotel Monesa, R & R S.R.L., Club Castel Moneasa, Tour Service Camping Moneasa - merită felicitări pentru felul în care s-au implicat în valorificarea tradițiilor populare autentice și promovarea turismului cultural în stațiunea Moneasa.

Vom reveni, cu un amplu reportaj, în ziarul de mâine.

V. F.

„Teatrul Veșnic Tânăr"
LA FINAL DE AN

În cadrul **„Zilelor Școlii de Arte"**, clasa de actorie a acestei școli, cunoscută sub numele **„Teatrul Veșnic Tânăr"**, și-a prezentat, la sfârșitul săptămânii trecute, spectacolul de final de an. Elevii doamnei **Emilia Dima-Jurcă**, actriță care de-a lungul timpului a sădit gustul pentru teatru în inima atâtor generații de actori, astăzi nume cunoscute ale scenei românești, au jucat, au recitat, au cântat, într-un spectacol care le-a pus în lumină calitățile interpretative. Elaborată de ei înșiși, piesa **„Viața la țară"** a mai fost prezentată și la primul festival de teatru în limba română pentru elevi din Arad, desfășurat cu două săptămâni în urmă la Colegiul Național „Moise Nicoară". După propriile experiențe, cunoștințe și fantezii, elevii-actori au creat un scenariu care ridiculizează realist viața și preocupările țăranului român de acum. Departe de a întruchipa personajul idilic cu care ne-a obișnuit literatura, ei prezintă o realitate la urma urmei tristă: hora devenită discotecă unde se cântă hiturile la modă, șezătoarea unde se comentează ultimele întâmplări din telenovele, celularul care înlocuiește vorbitul față în față. Totuși, ca o morală, trupa TVT a arătat că nu acestea sunt adevăratele valori și, spre a fi mai convingători, au interpretat câteva cântece din repertoriul folcloric autentic. Nu am dori să încheiem această consemnare fără a preciza numele celor care au evoluat pe mica scenă a Școlii de Arte, cine știe - poate cândva nume care se vor remarca pe...marile scene: **Andreea Vintze, Pleșescu Bogdan, Oana Muntean, Alex Halka, Ingrid Bonța, Ema Olteanu, Melinda Giubega, Marius Bordaș, Paul Costin, Anamaria Cristina, Brighite Gâlgău, Andrei Grec, Paul Grec, Georgiana Popan, Cristina Pușcaș** și mezina trupei, **Amalia Bordea**, un talent cert, o prezență scenică care se impune cu naturalețe.

CĂTĂLINA LATU
foto: **ONORIU FELEA**

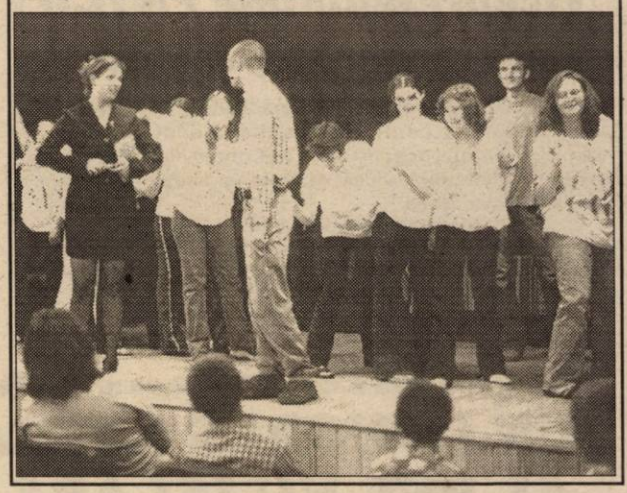

VIZITĂ MINISTERIALĂ ÎN SERBIA

În zilele de 8 și 9 iunie, o delegație a MEC, condusă de d-na ministru Ecaterina Andronescu a efectuat o vizită în Serbia, la care au participat și reprezentanți ai Ministerului de Externe, ambasadorul Ștefan Glăvan al României la Belgrad.

S-au urmărit aspecte privind predarea limbii române la cele 27 școli cu limbă de predare română din Voivodina fiind vizitate școlile din Coștei, Mihailoviće și altele.

Rectorul Universității de Vest „Vasile Goldiș", prof. Aurel Ardelean, membru al delegației a prezentat la Primăria din Vârșet și la Școala Superioară din Vârșet, colaborările Universității de Vest „Vasile Goldiș" cu această instituție de învățământ superior din Voivodina și schimburile științifice cu Universitatea din Novisad, recentele colaborări cu Facultatea de Biologie unde studenții arădeni au efectuat o practică de 10 zile.

În cursul zilei de duminică d-na ministru Andronescu s-a întâlnit, la Belgrad, cu Ministrul Învățământului din Serbia.

UTA, ÎNCOTRO?

MAI RĂU CA PE VREMEA LUI CEAUȘESCU!

„Am aflat cu toții, ne scrie d-na Olimpia Măcinic din Arad, că echipa de fotbal UTA a intrat în Divizia A. Este o mândrie și bucurie pentru jucători și antrenor, o bucurie care însă este mâhnită de lipsa de bani. Recent am auzit la Antena 1 că s-a găsit totuși modalitatea de a procura bani. Cum? Ei, bine, nici mai mult, nici mai puțin decât din majorarea prețurilor la locurile de veci!

Adică noi, pensionarii, care am cerut reducerea acestor taxe, aflăm acum cu stupoare nu numai că ele nu vor fi reduse, ci dimpotrivă, de acum încolo vom plăti mai mult. Pentru ce? Pentru echipa de fotbal UTA! Reamintesc că de la 1 mai a.c. taxa pentru un loc de înmormântare s-a majorat de la trei sute de mii la peste patru sute treizeci de mii. Cum se știe pe vremea lui Ceaușescu ca salariați plăteam vrând, nevrând o cotizație lunară pentru sport ca și fel de fel de bilete de tombolă pentru te miri ce. Acum e mai rău ca pe vremea lui Ceaușescu, în democrație, cum se vede vom plăti și după ce vom muri. Pentru ce? Pentru fotbal, ceea ce este culmea nerușinării! Ce ar fi dacă oficialitățile locale - dacă tot iubesc atâta fotbalul - ar suporta ele cheltuielile de la UTA din premiile grase pe care și le dau, premii luate pentru meritul de a nu face nimic. Sau să ajute UTA rărind sau renunțând la plecările în străinătate donând banii de deplasări echipei de fotbal. Ori donând măcar o parte din câștigurile lor din AGA și CA fotbalului arădean?"

Într-adevăr, printre propunerile legate de sprijinirea financiară a echipei de fotbal UTA se numără - am auzit și noi - și cea despre care vorbește corespondenta noastră. Personal, însă, mă îndoiesc că cineva a luat în serios - chiar și pentru o clipă - o asemenea idee, care dincolo de faptul că nu știu cât ar ajuta la salvarea situației, ar aduce grave prejudicii de imagine echipei UTA ca și fotbalului, în ansamblu lui.

Părerea noastră este - așa cum am exprimat-o într-un recent comentariu - că singura și cea mai rezonabilă soluție ar fi găsirea unui investitor sau a unui grup de investitori dornici să investească în UTA, treabă la care oficialitățile locale pot ajuta făcând lobby sau intermediind anumite întâlniri. Sau, mă rog, dacă vor mai mult atunci, vorba d-nei Măcinic - nu-i oprește nimeni să-și doneze feluritele indemnizații ce le iau sau chiar salariile! În fond, sunt banii lor, cu care pot face ce vor, treabă care se schimbă însă când este vorba despre banul public.

Apropo de interesul, evident electoral al unor oficialități pentru sprijinirea echipe de fotbal UTA: nu am auzit până acum pe nimeni, dar, absolut pe nimeni dintre mai marii județului să iasă într-un ziar sau la televiziune și să spună că-și donează - nu o parte din salariu sau, Doamne ferește, întreg salariul! - ci, măcar indemnizația de consilier sau de membru într-un consiliu de administrație pentru salvarea onoarei fotbalului arădean. Așa, pe banii altora, respectiv pe banii zecilor de mii de arădeni este ușor să te dai mare fan și patriot local!

CORECT!

„Referitor la articolul **„Cui să te plângi"** apărut în „Adevărul" vă rog în completare să mai publicați următoarele precizări:

La blocurile complet contorizate pentru apa caldă și apa rece, cheltuielile se repartizează conform consumului realizat (pe contor) și facturat. Dacă apare o diferență între contorul de branșament și suma contoarelor individuale din apartamente, această diferență se repartizează proportional cu consumul realizat de fiecare apartament. În nici un caz după număr de persoane cum greșit procedează unii administratori. Mai simplu și mai direct se poate face în felul următor: Se ia valoarea facturată ce reprezintă costul apei consumate și înregistrată pe contorul de branșament, valoare care se împarte la suma consumurilor realizate în apartamente, ceea ce rezultă fiind costul unui metru cub de apă, cost care se înmulțește cu consumul realizat de fiecare apartament, caz în care proporționalitatea se păstrează - așa după cum cere legea."

Poșta redacției

Cu mulțumiri al dvs. cititor consecvent Pop Pompeiu,
Arad, Bloc. 303/2 ap. 13

Bune și corecte precizările d-lui Pop Pompeiu, adevărul fiind că mulți administratori procedează la calculul unor cheltuieli după cum socotesc ei de cuviință și nu după cum spune legea, cauza fiind, în cele mai multe cazuri, nu reaua voință, ci necunoașterea legilor.

Și pentru că am pomenit despre așa ceva vrem să răspundem foarte numeroaselor întrebări făcând încă o dată precizarea că certificatele de absolvire a unor cursuri pentru administratori inițiate de către anumite societăți comerciale sau uniuni nu au nici o valoare la confirmarea că administrator ce urmează a fi organizate de primării. Așa spune Ordonanța 85/2001 și oamenii trebuie să cunoască acest lucru. Ceea ce nu înseamnă - am mai scris despre acest subiect - că aceste cursuri nu sunt bune pentru cei care își încep acum activitatea de administrator ca și pentru ceilalți în general.

CÂND VOR FI RECUPERAȚI BANII?

Gh. Bodea, Arad, Câmpul Liniștii 24 și alții: Federația Județeană a administratorilor asociațiilor de proprietari a fost constituită în acest an și ea îl are ca președinte pe dl. Pavel Ciurdaru. Federația s-a ocupat într-adevăr de problema recuperării banilor investiți - contorizarea energiei termice, chestiune despre care este vorba și în scrisoarea de mai jos semnată de președintele F.A.A.R., scrisoare din care reproducem o parte.

„Pentru aceasta am solicitat și obținut o audiență la prefectul județului, dl. Dan Ungureanu care după ce ne-a ascultat cu atenție ne-a promis la despărțire că va face demersurile necesare pentru ca solicitările îndreptățite ale asociațiilor de proprietari să fie rezolvate în cel mai scurt timp. Nici inginerul Doru Câmpan director general al S.C. ARTERM SA nu a stat cu mâinile în sân, domnia-sa a ridicând această problemă la M.L.P.A.T. care a luat act de solicitările noastre. În același timp, personal am trimis o scrisoare premierului Adrian Năstare (recomandată cu nr. 45.046) care a fost publicată în ziarul „Adevărul". Așadar, noi am încercat să sensibilizăm pe cei cu puterea de decizie, rămâne să vedem cum vor reacționa aceștia. Oricum, în cursul acestei luni ne propunem să revenim la toate forurile posibile până când - ne vor lua în seamă și ne vor îndeplini cererile."

M. DORGOȘAN

SPITALELE DIN JUDEȚ - APROAPE DE A-ȘI ÎNCHIDE PORȚILE

● Banii primiți - în unele cazuri nici jumătate din solicitări - se termină azi - mâine

Pentru acest an, spitalele arădene (cele 13 spitale din municipiu și județ) au solicitat aproape 980 de miliarde de lei. Din fondurile C.A.S. au primit 511,4 miliarde de lei. Din acești bani s-au plătit datoriile existente la 31 decembrie 2001 (93,2 miliarde) astfel că suma reală ce a ajuns la spitale este de 416,3 miliarde de lei, nici măcar jumătate din solicitări. Trebuie să menționăm că finanțarea pe 2001 a spitalelor arădene a fost de 406 miliarde, ceea ce înseamnă că banii primiți în acest an se situează cam la nivelul de anul trecut, nefiind acoperită nici măcar inflația.

Situația e și mai tristă dacă luăm fiecare spital în parte. Cele mai multe au primit chiar mai puțin decât anul trecut (excepție fac Sp. Județean, Sp. Municipal, Sp. Obst. Ginecologie, Serv. Ambulanță, Sp. Căpâlnaș - spitale care au primit ceva mai mult decât anul trecut). Pentru celelalte spitale din județ finanțarea pe 2002 reprezintă 90, 65, 50 sau chiar 47% din suma primită în 2001. Cum se pot descurca spitalele în această situație? Cum funcționează activitatea în aceste spitale, și, mai important, cât timp ajung banii primiți?

„Așteptăm o rectificare de buget"

Spitalul din Sebiș a solicitat aproape 18 miliarde de lei; a primit 6,1 miliarde. După plata datoriilor avute, a rămas cu puțin peste 6 miliarde (anul trecut a avut 9,3 miliarde). „Banii o să-i terminăm prin iulie. Am înțeles că unele spitale și-au terminat deja sumele primite. La noi, toți banii merg pe salarii, medicamente, alimente, cheltuieli cu regii. Nu putem face nici o reparație; noroc că nu trebuie să încălzim acum, pe perioada de vară. Ca să putem continua activitatea până la sfârșitul anului ne-ar mai trebui vreo 6 - 7 miliarde. Așteptăm o rectificare de buget ca să primim banii", spune directorul Sp. Sebiș, dr. Ioan Bochiș.

„Dacă nu primim bani, ne închidem porțile"

Situația e asemănătoare și la Spitalul din Ineu. Dacă anul trecut a avut 17,4 miliarde de lei, în 2002 a primit 11,2 miliarde, bani care sunt deja pe terminate. „Cred că mai avem bani pentru o lună. Trebuie să ne întâlnim cu cei de la Prefectură, de la Direcția de Sănătate să vedem ce facem. Dacă nu vom primi bani, trebuie să închidem porțile. Eu, ca director, nu-mi pot permite să semnez facturi dacă nu am bani, dacă am depășit suma alocată", spune dr. Petru Adam, directorul spitalului din Ineu.

Lucrurile stau probabil la fel și la celelalte spitale din județ, care de asemenea au primit puțini bani în comparație cu cât au cerut. La spitalele din municipiu au intrat ceva mai mulți bani față de anul trecut, dar și pentru ele finanțarea s-a făcut la jumătate, sau chiar mai puțin, din solicitări.

Rectificare sau reducere de activitate

Pentru 2002, Spitalul Județean a cerut 432,6 miliarde de lei; a primit 211 din care a rămas cu 170, după ce a plătit datoriile acumulate la sfârșitul lui 2001. „Noi am făcut repartizarea banilor pe luni. Până acum, pe primele cinci luni ne-am încadrat în fond. Banii primiți ne-ar ajunge să funcționăm până la sfârșitul anului, dar asta ar însemna ca după luna septembrie să reducem activitatea cu 30%. Așteptăm totuși o rectificare de buget, în urma căruia să primim circa 20 de miliarde de lei, pentru ca activitatea să se desfășoare măcar ca până acum", spune Dorin Lazăr, directorul Spitalului Județean.

GERLINDE KNAP

Sfaturi în loc de bani

PENTRU PREVENIREA ABANDONULUI ZECI DE FAMILII ARĂDENE SUNT AJUTATE, PRIN CONSILIERE, DE CĂTRE DGPDC

■ Instituționalizarea copiilor trebuie evitată

Sprijinirea procesului de dezinstituționalizare și încurajarea creșterii copiilor în familiile lor și nu în instituții reprezintă unul din obiectivele Autorității Naționale pentru Protecția Copilului și Adopție. Aceasta a lansat anul trecut programul „Dezvoltarea Serviciilor pentru Protecția Copilului", ce beneficiază de finanțare din partea Comisiei Europene și care are, ca rezultate, închiderea instituțiilor.

Zilele trecute, Direcția Generală pentru Protecția Drepturilor Copilului Arad a dezbătut, în cadrul unui seminar, aceste probleme. În județul nostru, prevenirea abandonului copiilor e sprijinit prin mai multe servicii (Centru maternal, plasamente familiale, consiliere, sprijin material). „Creșterea copiilor în familie trebuie încurajată. Familiile trebuie sprijinite pentru ca acestea să-și poată întreține copiii în bune condiții. Astfel se va reduce numărul copiilor instituționalizați iar pentru noi se vor reduce cheltuielile", a spus vicepreședintele Consiliului Județean, Gheorghe Falcă.

EFECTELE INSTITUȚIONALIZĂRII

Directorul DGPDC Arad, Edita Juhasz, a prezentat efectele instituționalizării asupra copilului. „Lipsa unui atașament, tendințe autiste, autoagresiunea, o sănătate fizică deficitară, întârzieri severe de dezvoltare, lipsa abilităților sociale, ar fi câteva efecte de durată, dar cel mai dureros e că acești copii nu au copilărie. Concluzia e că instituționalizarea copiilor trebuie evitată."

CONSILIERE ÎN LOC DE BANI

Serviciul protecție de tip familial din DGPDC Arad are ca obiectiv prioritar prevenirea abandonului. Familiile arădene care intenționează să plaseze copilul într-o instituție sunt ajutate de DGPDC. Din păcate ajutorul nu constă în sprijin financiar, ca în anii precedenți. Începând din acest an, odată cu intrarea în vigoare a Legii 416 (datorită căreia primesc bani de la Primării), familiile aflate momentan în dificultate sunt sprijinite de către DGPDC doar printr-un program de consiliere. Acesta se întinde pe o perioadă de trei luni, timp în care familia este motivată - prin diverse tehnici (consiliere, recompense constând din îmbrăcăminte) - să se implice în rezolvarea situației în care se află. În prezent, 72 de familii arădene sunt în programul de consiliere. Dacă programul nu dă rezultate, copilul e dat în plasament la rude sau la un asistent maternal.

PREVENȚIE - ȘI PRIN ACORDARE DE AJUTOARE

O altă modalitate prin care se încearcă prevenirea abandonului copilului este acordarea de ajutoare materiale. Diferite produse necesare familiilor cu mulți copii le sunt oferite pentru a le face viața puțin mai ușoară și pentru prevenirea abandonului (alimente, îmbrăcăminte, încălțăminte, rechizite, medicamente, etc.). Ajutorul acordat nu are un caracter permanent și trebuie avut grijă ca familia să nu facă dependență de acesta.

GERLINDE KNAP

O COMISIE A MINISTERULUI SĂNĂTĂȚII A CONTROLAT SPITALELE ARĂDENE

O comisie a Ministerului Sănătății și Familie s-a aflat, la sfârșitul săptămânii trecute, în Arad, pentru a verifica situația spitalelor din județ. Acțiunea se desfășoară la nivelul întregii țări, Aradul fiind printre ultimele județe controlate. Aceste verificări se fac, în principal, pentru ca Ministerul Sănătății să cunoască situația exactă, la fața locului, a spitalelor care vor rămâne în subordinea instituției, precum și a celor care vor trece la administrația publică locală.

Din câte am aflat, activitatea Direcției de Sănătate Publică, precum și a spitalelor arădene s-a ridicat peste nivelul altor județe, singurele probleme fiind depistate la Spitalul Clinic Județean. Deși s-a vorbit despre o posibilă schimbare a directorului DSP Arad, controlul de la București nu a vizat nicidecum așa ceva, astfel că, cel puțin deocamdată, Ioan Crâsnic va rămâne pe funcție.

COSMIN MIHUȚA

PESTE 3000 DE ARĂDENI AȘTEAPTĂ SĂ INTRE ÎN POSESIA GRĂDINILOR DE LA RECONS

■ Cei care nu au chiria plătită la timp riscă să piardă tremul

Peste 3000 de arădeni așteaptă punerea în practică a unei hotărâri de Consiliu Local, în care se specifică faptul că, cetățenii care au cumpărat locuințe de la Recons primesc gratuit și grădina aferentă. Prefectura a atacat în contencios administrativ această hotărâre, dar instanța a validat hotărârea votată de C.L.M. Arad. Viceprimarul **Levente Bognar** afirmă că C.L.M. lucrează la forma în care va fi aplicată această decizie. **„Problema e că sunt și grădini de 3000 de metri pătrați. Nu putem atribui chiar așa de mult. E vorba de patrimoniul orașului, totuși..."**, conchide Bognar, care a promis, în încheiere, că situația se va clarifica în cel mult o lună de zile.

Dinulescu Nicolae este unul din miile de arădeni care și-a cumpărat în urmă cu câțiva ani locuință de la Recons cu terenul aferent construcției de 100 metri pătrați. Pentru grădina pe care o are, de 1000 de metri pătrați, plătește o chirie lunară de 187.200 lei la Recons. **„Consider că acest impozit este exagerat de mare. Nu putem realiza nimic, mai ales că este secetă, iar apa este foarte scumpă. Nu înțeleg de ce nu se aplică H.C.L.M., inițiată de Marcel Chișcan și Ovidiu Marian, prin care ni se atribuie gratuit grădinile."**

Directorul instituției care administrează grădinile în cauză - **Aurel Damian** - spune că, în Arad, sunt 3080 de cazuri care trebuie rezolvate. În momentul în care H.C.L.M. 356/2000 va fi pusă în aplicare, proprietarii caselor cumpărate de la Recons vor trebui să prezinte copia contractului de vânzare cumpărare și Cartea Funciară. **„Problema este că mulți din cei în cauză nu plătesc chiria pe grădini, folosindu-le în mod abuziv. Cei care nu au achitată chiria la zi, riscă să piardă grădinile"**, a concluzionat Aurel Damian. Cert este că autoritățile promit că punerea în aplicare a legii va începe din luna iulie. Până atunci, cei care nu și-au achitat chiriile ar trebui să o facă pentru că la Recons s-au adunat restanțe.

OLIMPIU BULZAN

alege Orange

și primești cadou un butoi cu bere

Alcatel 311 34$

Nokia 3310 41$

• dacă te abonezi la Orange în perioada 1-30 iunie, timp de o lună (a 4-a) abonamentul tău nu costă nimic
• poți transmite gratuit 100 de mesaje scrise către rețele mobile GSM, în prima lună de abonament prețurile nu includ TVA și sunt valabile cu abonamentul Orange Free

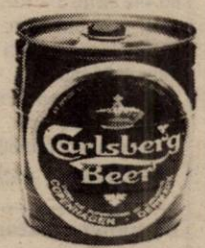

Detalii în magazine.

abonament de plăcere + butoi cu bere

orange

EURO - GSM partener Orange

B-dul Revolutiei 95 si 31

Olimpiada meșteșugurilor artistice tradiționale, faza județeană

În cadrul programului de revitalizare și recuperare a tradițiilor creațiilor artistice populare, prin valențele sale sociale privind relansarea prin școală a meșteșugurilor artistice tradiționale, Olimpiada meșteșugurilor artistice tradiționale, faza județeană ocupă un rol important.

Faza județeană a acestei prestigioase manifestări s-a desfășurat în data de 07.07. 2002 la Școala generală „Aurel Vlaicu" Arad sub egida Inspectoratului Școlar Județean Arad, activitatea fiind coordonată de domnul Vasile Borza, inspector școlar de specialitate.

Au participat 33 de elevi de la școlile generale din localitățile Hălmagiu, Hălmăgel, Șiria, Târnova, precum și de la Școala Generală nr.5 Arad și Liceul „Vasile Goldiș" Arad. Cei prezenți s-au întrecut la confecționat icoane pe sticlă și lemn, cusături artizanale, artizanat lemn, goblen, împletituri pănuși, împletituri ață, încondeiat ouă și măști.

Au fost premiați 18 concurenți, pentru faza națională care va avea loc în data de 1-7 iulie 2002 la Sibiu calificându-se elevul COLTA PAUL din clasa a IX-a de la Liceul „Vasile Goldiș" Arad.

Publicitatea noastră - tot mai aproape de dvs.

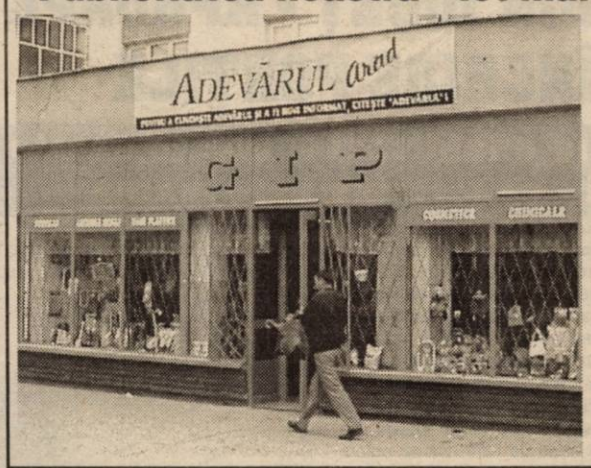

AGENȚIE DE PUBLICITATE „ADEVĂRUL" ȘI ÎN MICĂLACA

Începând de luni,10 iunie a.c., la parterul blocului 511 din cartierul Micălaca (vizavi de „Coraura"), în incinta magazinului GIP (aparținând AMET) va funcționa o agenție de publicitate a ziarului „Adevărul".

Program: luni - vineri între orele 9-16

ȘIRIA SE ÎNFRĂȚEȘTE CU O LOCALITATE DIN GERMANIA

Relațiile de frățietate ale comunei Șiria cu localități din alte țări europene se stabilesc într-un ritm aproape de invidiat. După ce s-a înfrățit cu Pusta Otlacă - Ungaria, Satu Nou - Serbia și Bougnais - Franța, a venit momentul ca Șiria să pună bazele unei colaborări cu o localitate din Germania.

Primarul Ioan - Dorin Gurban precizează că intermediar al acestei intenții este un fost localnic al comunei, stabilit în Germania. Urmează ca în cursul acestei luni delegația germană să viziteze Șiria.

T. M.

TVR TIMIȘOARA: PREMII, PREMII, PREMII

Trei producții ale TVR Timișoara au fost recent premiate în competiții naționale și internaționale: ***Ava, mai mult decât un portret robot"*** de Brândușa Armanca și Gheorghe Schweizer, a luat premiul APTR pentru portret, filmul ***Mascații*** a lui Lucian Ionică a fost distins cu Marele Premiu la Festivalul ETHNOS de la Bacău.

A fost nominalizat pentru Marele Premiu Prix Circom Regional, alături de alte producții de la France 3, TV Dublin și TV Môscova, selectate din 65 filme ***„Boemă de Timișoara"*** (autori Brândușa Armanca și Gheorghe Schweizer), menționat de juriul european cu o „Special Commendation".

Succesele TVR Timișoara se sprijină pe imaginea de excepție realizată de Radu Ionescu, de montajul ingenios al lui Constantin Buță, pe aportul Gabrielei Stoian (redactor), a Otiliei Hedeșan (consultant) al lui Tiberiu Giucă, scenograful inspirat al TVR Timișoara, al muzicii lui Ilie Stepan.

„ZIUA CLUBULUI" LA SEBIȘ

Sute de copii au umplut sâmbătă, de dimineață, străzile orașului de pe Valea Deznei. Ei erau participanții - din tot județul - la concursul formațiilor artistice.

Pe scena Grădinii de vară s-au întrecut formațiile de teatru, teatru de păpuși și recitatori. Câștigătorii au fost: • Teatru, categoria 11-12 ani - locul I; Clubul Ineu și Clubul Sebiș; • Teatru, categoria 15-18 ani - locul I: Clubul Curtici; • Teatru de păpuși, categoria 11-12 ani - locul I: Clubul Ineu și Clubul Chișineu - Criș; locul II - Clubul Sebiș; Recitatori 11-12 ani - locul I: Groza Gianina (Sebiș); locul II: Dronca Valentin (Sebiș) locul III: Bundoroș Adriana (Sebiș); Recitatori 15-18 ani - locul I: Mocuța Codruța (Curtici), locul II: Grec Paul (Curtici).

La Disco „Ring" s-a desfășurat concursul la dans modern. Pe primele locuri s-au clasat: I - Sebiș, II - Pecica, III - Nădlac.

Sala de Sport a Grupuului Școlar a găzduit întrecerile la gimnastică. La gimnastică sportivă începători locul I a fost ocupat de Chiș Simona și Groza Angelina, la avansați pe primul loc s-a clasat Alexandra Bala iar la performanță pe cel mai înalt loc al podiumului a urcat Lupșa Raluca (toți din Sebiș). Gimnastica aerobică a fost dominată de Lipova (loc I) și Sebiș iar la gimnastica ritmică cu obiect (minge) locurile s-au inversat: Sebiș (I) și Lipova (II).

A fost o zi de neuitat pentru toți participanții. Aceasta și datorită excelentei organizări a Clubului elevilor din Sebiș, a numerosilor sponsori locali și a implicării Primăriei în frunte cu primarul Marius Lambing.

G. GROZA
V. FILIP

Noi speranțe la ORIZONT!

Venituri constante și sigure după pensionare prin Generali Asigurări

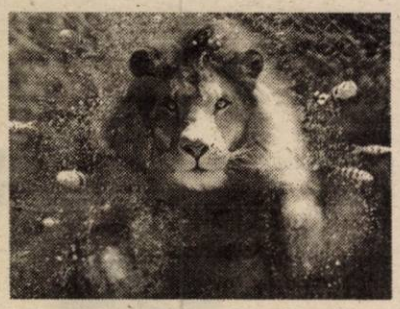

Parte a puternicului Grup Generali (unul dintre liderii europeni în domeniul asigurărilor), Generali Asigurări s-a remarcat pe piața românească de profil, prin lansarea unei serii de produse de succes, concepute pentru a satisface într-o cât mai mare măsură cerințele clienților.

- Structura contractului ORIZONT este flexibilă, astfel încât pot să economisesc suma de bani pe care mi-o pot permite sau să stabilesc pensia suplimentară pe care o doresc.
- Investițiile se fac în instrumente financiare sigure: titluri de stat și depozite bancare.

După cum se știe, asigurările de viață reprezintă modalități profesioniste de investiție și acumulare de capital pe termen mediu și lung, ce asigură în același timp protecția împotriva evenimentelor nedorite pe toată durata contractului.
Unul din produsele de succes de acest gen oferite de Generali, excelent receptat în contextul României de azi, este Asigurarea de Economie ORIZONT.

Avantajele încheierii unei asigurări ORIZONT
- Îmi asigur un venit constant după pensionare.
- ORIZONT este o formă sigură și profitabilă de investiție.
- Produs tradițional de asigurare, dedicat economisirii pe termen lung.
- Nu am nevoie de investigații medicale pentru încheierea asigurării.
- Prima se capitalizează, iar polița garantează un capital final și distribuirea surplusului din investiții.

Cum funcționează Asigurarea de economie ORIZONT?
- Contractantul poliței de asigurare stabilește valoarea primei de asigurare și valuta: Lei, USD sau EURO.
- Primele de asigurare pot fi eșalonate anual, semestrial sau trimestrial.
- La finalul contractului de asigurare Generali plătește indemnizația de asigurare integral sau sub formă de rentă pe perioada determinată sau renta viageră (pensie).
- În cazul în care Asiguratul decedează până la încheierea contractului, Generali plătește către Beneficiarul poliței suma primelor plătite plus participarea la profit.
- Capitalul asigurat poate fi protejat impotriva inflației prin adaptarea primei de asigurare la inflație.

La cerere, contractantul poate include în asigurare clauze suplimentare: deces din accident, deces din accident de circulație și invaliditate permanentă din accident.

Siguranța: unul dintre cele mai dorite sentimente.

Generali Asigurări. 30 de milioane de europeni au ales Asigurările Generali.

Generali Asigurări S.A.

Agenția Generali Arad, Str. Mihai Eminescu 13, ap.3, Tel: 057 214 567, Fax: 057 285 558, www.generali.ro

(2366397)

AUTOHTON ALLPIC S.A.

Timișoara, Aleea Viilor nr. 24
Incinta AGROTRANSPORT
(Mehala)
Tel/fax: 056.294.973;
Tel: 143.278; 242.208

NOU - EUROPROFILE IPE, HEA, HEB!
OFERTĂ PROMOȚIONALĂ

- ▼ Tablă Zn 0,4 mm - 17.501 lei/kg (112.010 lei/coală)
- ▼ Tablă Zn 0,5 mm - 17.108 lei/kg (136.870 lei/coală)
- ▼ Tablă striata lacrima 4 x 1000 x 6000 mm - 14.500 lei/kg
- ▼ Țeavă neagră instalații 1/2" - 15.413 lei/m; 3/4" - 19.994 lei/m; 1" - 32.347 lei/m; 1 1/4" - 39.803 lei/m; 1 1/2" - 44.157 m; 2" - 69.283 lei/m; 2 1/2" - 86.449 lei/m; 3" - 107.575 lei/m; 4" - 170.059 lei/m;
- ▼ Tablă decapată de la 0,4 mm - 3,75 mm;
- ▼ Tablă groasă LTG, LBC de la 3 mm - 150 mm

la prețuri promoționale.

Prețurile nu includ TVA.

Distribuitor autorizat:
ISPAT - SIDEX S.A.
DUCTIL și DUCTIL STEEL, BUZĂU,
ARMĂTURA CLUJ,
INTFOR GALAȚI,
PETROTUB ROMAN,
SILCOTUB ZALĂU,
ZIMTUB ZIMNICEA

(9397724)

„WE ARE THE CHAMPIONS!"

Minute bune după încheierea finalei de baschet masculin au răsunat, în Polivalenta arădeană, acordurile acestei melodii. „Noi suntem campionii!", noi - adică Baschet Club West Petrom Arad, care a devenit pentru a doua oară consecutiv campioană a României. Final fericit, medalie de aur, tricouri de campioni, totul stropit cu şampanie şi, precum în NBA, campionii şi-au aprins câte un trabuc. O treabă bine făcută, dusă până la capăt, în care jucătorii lui Dragan Petricevici au demonstrat că sunt cei mai buni. Singurele sincope, în tot acest campionat, le-au avut în întâlnirile cu Dinamo, care au reuşit trei victorii în faţa campionilor, la Arad - în campionat, la Bucureşti - în meciul 2 din play-off şi din nou la Arad - în meciul 4. Adică tocmai atunci când ne aşteptam mai puţin, când eram pregătiţi să destupăm şampania şi să încheiem conturile cu o zi mai devreme. N-a fost să fie vineri seara şi asta pentru că oaspeţii, veniţi la Arad cu mic, cu mare, adică cu generalul Marcel Popescu preşedintele CS Dinamo, cu Mihai Erbaşu, sponsorul clubului din Ştefan cel Mare, au prins o zi fastă, în timp ce jucătorii lui Petricevici săreau pe lângă coş. Singura floare a echipei noastre, Milijan Marianovici, cu cele 7 aruncări de la 6,25 m, nu a reuşit să aducă primăvara. Noroc că în meciul 5, cel decisiv, „petroliştii" s-au adunat şi i-au ţinut la respect pe cei de la Dinamo, obligându-l pe Mihai Erbaşu, cel care a dat şi numele Diviziei A, să le înmâneze cupa destinată campionilor. Cupă care era de mărimea unei halbe de bere, încât te ducea gândul că şi la un concurs de pescari amatori se dădea o cupă mai mare. Poate la anul trofeul să fie unul mai reprezentativ şi dacă se poate, să-şi facă loc tot în vitrina clubului arădean. După două succese consecutive îl aşteptăm pe al treilea.

Păcat că fetele de la BC ICIM Arad au întrerupt seria celor patru titluri consecutive, pierzând finala, cu o săptămână în urmă, în faţa celor de la Livas. Întărită din retur cu două jucătoare de mare valoare, Laura Niţulescu şi Anca Stoenescu, cu un suport financiar pe care puţine echipe l-au avut, e greu de înţeles cum de jucătoarele arădene au capotat tocmai în finală. Surprinde ieşirea totală din formă a Laurei, care la Târgovişte a reuşit contraperformanţa de a nu marca nici un punct! - şi asta când de-a lungul anilor ne obişnuia cu 17-18 puncte când juca prost şi de la 30 de puncte în sus când era în formă. Acum nimic! Nici antrenorul Zoran Visici nu a înţeles că pentru locul doi nu cântă fanfara, în timp ce Petru Eleş, adus cu surle şi trâmbiţe din Israel, nu a înţeles nimic. În aceste condiţii intenţia d-lui Ioan Faur, preşedintele clubului, de a întineri echipa este de înţeles. Dar până va mai reînnoda şirul victoriilor să amintim locurile pe care le-a ocupat în cei 10 ani de când activează în Divizia A echipa feminină de baschet, fie că ea s-a numit BC Constructorul Arad (până în 1995), fie din 1996 - BC ICIM Arad: 1992 - locul 2, 1993 - 2, 1994 - 1, 1995 - 4, 1996 - 6, 1997 - 4, 1998 - 1, 1999 - 1, 2000 - 1, 2001 - 1, 2002 - 2. O serie într-adevăr impresionantă pe care o dorim reluată cât mai curând.

Fotbalul autohton, aflat la faza meciurilor de baraj, ne-a adus nouă, arădenilor, o satisfacţie prin calificarea echipei Frontiera Curtici în Divizia C. Formaţia pregătită de Gigi Cameniţă a învins cu 2-1, pe terenul neutru de la Alba Iulia, pe bihorenii de la Tileagd, şi astfel, din toamnă numărul echipelor arădene din acest al treilea eşalon se ridică la cinci. Poate şi acolo, la vârf, implicarea pentru promovare va fi mai mare.

La „mondialul" asiatic surprizele se ţin lanţ. Croaţii i-au redus la tăcere pe italieni, francezii dacă nu-i bat pe danezi la două goluri diferenţă se vor duce acasă, la fel ca slovenii lui Katanec care au făcut aici figuraţie, singura lor performanţă fiind calificarea la turneul final în dauna „tricolorilor" (ne)pregătiţi de Hagi. De mâine, până vineri se vor juca ultimele meciuri din grupe, când se va stabili cine-şi face bagajele şi cine va juca în optimi. Până acum doar Spania şi Brazilia sunt calificate înaintea ultimei partide. Urmează meciuri interesante.

ALEX. CHEBELEU

S-A DECLANŞAT FIESTA

B.C. WEST PETROM ARAD - DINAMO ERBAŞU BUCUREŞTI 74-62 (18-9, 24-19, 17-19, 15-15)

După meciul decisiv de sâmbătă, fiesta s-a declanşat la Sala Sporturilor „Victoria". Arădenii au trecut astfel, în decurs de numai două zile, de la agonie la extaz. Victoria din meciul al cincilea al finalei nu a putut fi pusă, nici o clipă, la îndoială. Interesant este că întâlnirea a semănat puţin cu precedenta. Numai că marea deosebire a fost că de această dată, cursa de urmărire au încercat-o numărul patru. Circulaţia mingii, de partea arădeană s-a îmbunătăţit, atacurile au fost mult mai cursive, elaborate, incluzând aici şi jocul pivoţilor iar faza de apărare, recuperările au funcţionat la parametrii normali. Apoi, să nu uităm că deşi supravegheat atent, Miljan Marjanovič nu a putut fi împiedicat să înscrie patru coşuri de trei puncte, într-un moment semnificativ al confruntării.

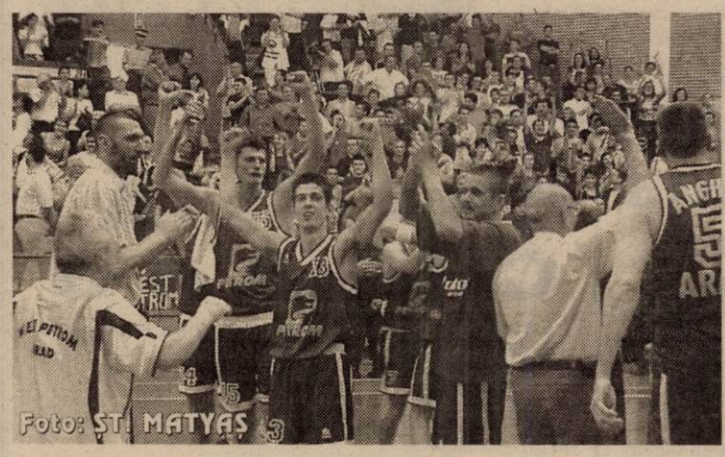

Gazdele iau un start lansat, conducând încă din primele minute (9-2, min. 5). Interesant este că Virgil Căruţaşu acumula deja trei greşeli personale în minutul 3. Continuarea este, de asemenea, favorabilă. Va fi 16-6 (min. 9), antrenorul bucureştean Popa dând unele semne de nervozitate şi contestând o decizie de arbitraj. Reacţia suporterilor din spatele băncii dinamoviste este imediată („Nici ăştia «n.n. bulgarii» nu-s buni?"). O altercaţie Burlacu-V.Mocanu este stopată din faşă, neexistând alte probleme de sportivitate între componenţii loturilor.

Bătăioşi, plini de voinţă, elevii lui Dragan Petricevič încep să transeze meciul. La situaţia de 19-11 (min. 12), Marjanovič izbuteşte două „triple" care aruncă tribunele în aer. Dinamo nu se regăseşte, în vreme ce acelaşi Marjanovič ... mai marchează două! Este 33-14 (min. 16), Căruţaşu atinge a patra „personală" şi se pare că nimic nu ne poate sta în cale. Helcioiu comite o greşeală antisportivă şi este aplaudat ostentativ de public. Din păcate, arădenii au la rândul lor multe greşeli personale, Markovič însumând a patra în minutul 19.

După pauza mare (scor 42-28), oaspeţii au o zvâcnire. Se apropie de la 46-30 (min. 22) la 50-43 (min. 27), Burlacu, Szijarto şi Apostol acumulând şi ei patru greşeli personale. Căruţaşu este descalificat în min. 27. Lucrurile reintră totuşi în normalitate, cea mai mică diferenţă de scor din următoarele minute, fiind în debutul sfertului patru (59-50, min. 31). Arădenii joacă „lung" în atac, la limita secundelor, inteligent. Zece puncte consecutive urcă rezultatul la 69-50 (min. 36) şi chiar 71-51 (min. 36), deci 20 de puncte diferenţă. Apostol reuşea o „aeriană" şi un slam-dunk spectaculos, descalificările lui Szijarto, Burlacu şi însuşi Apostol nemaiavând relevanţă. Meciul este jucat. Ultimele „secvenţe" se desfăşoară cu ochii pe ceas, în uralele asistenţei. În fine, se aude sirena. S-a terminat! B.C. West Petrom este campioană pentru a doua oară! Fiesta putea să înceapă...

*

Au evoluat:

West Petrom: Veres 10 (1x3), Szijarto 6, Marjanovič 19 (4), Burlacu 17, Z. Markovič 7, Apostol 13, Seleskovič, Anghel 2. Antrenor principal: Dragan Petricevič. Director tehnic: Emerich Davidhazy. Director sportiv: Adrian Budurean.

Dinamo: St. Markovič 9, Fometescu 6, I. Mocanu 4, Helcioiu 4, Căruţaşu 2, V. Mocanu 12 (1), R. Popa 7 (1), Caraiani 1, Drobnjak 17. Antrenor principal: Vasile Popa. Antrenor secund: Dan Vinereanu. Director tehnic: Dan Berceanu.

Au arbitrat în general bine Georgi Velcev şi Dmitri Gologanov (Bulgaria).

Observator F.R.B.: Ion Olaru (Bucureşti).

ADRIAN HÂRŢĂU

TRABUCURI, ŞAMPANIE ŞI LACRIMI

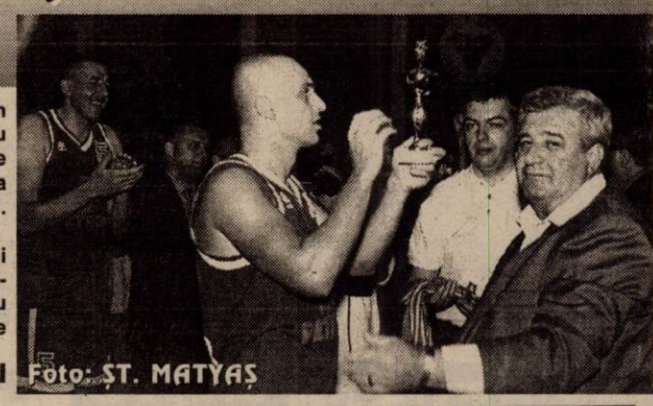

Fericirea galben-albastră de la Polivalentă era greu de măsurat în cuvinte. Petroliştii au făcut o adevărată baie în şampanie, după care şi-au aprins trabucuri pentru a sărbători titlul. Marjanovič era purtat pe braţe de maseorul Ştefan Kovacs. Antrenorul Dragan Petricevič nu îşi putea stăpâni câteva lacrimi iar Burlacu tăia aţa inelului, conform tradiţiei. Tururile de onoare întregeau bucuria arădeană.

Festivitatea de premiere a fost oficiată de Florin Bercea şi Mihai Erbaşu. Trofeul îl prelua căpitanul echipei, Attila Veres, tricourile de campioni revenind fiecărui baschetbalist în parte. În tabăra cealaltă domneau tristeţea, dezamăgirea, cei mai afectaţi şi supăraţi părând Popa Vasile (tatăl) şi Răzvan (fiul).

A. HÂRŢĂU

DECLARAŢII LA CALD

Dragan Petricevici: „Victoria este a echipei, a jucătorilor. Spun aceasta fără nici un fel de falsă modestie. Mă bucură

faptul că am reuşit să mulţumim iubitorii de baschet din Arad şi că am adus un nou titlu naţional în acest oraş."

Vasile Popa: „Finala nu s-a jucat pe teren, chiar dacă azi Aradul a evoluat mai bine. Ar fi trebuit desemnaţi arbitri străini încă de la primul joc al finalei."

VOCILE FERICIRII

Levente Szijarto: „Sunt extraordinar de fericit. S-a adeverit că suntem cei mai valoroşi. Eu nu am jucat prea bine în ultimele meciuri, dar am încercat să îmi aduc contribuţia la victoria finală. Mă bucur pentru toţi. După jocul patru eram sigur că titlul nu ne poate scăpa, mai ales că aveam o experienţă superioară, garantată de disputele din Liga Sud-Est europeană".

Attila Veres: „Vineri, Dinamo a fost mai concentrată. Nu a avut de pierdut. Am ajuns cu cuţitul la os şi a fost rândul nostru să ne concentrăm, să jucăm bine şi să ne apropiem succesul, implicit titlul de campioni naţionali".

Rareş Apostol: „Foarte greu dar meritat. Am fi putut câştiga mai repede. În Capitală s-a întâmplat ceva asemănător - după un prim meci slab, am învins în al doilea, cu o evoluţie mai bună, superioară".

Almedin Konakovič: „Au fost cinci meciuri disputate, dificile. Dinamo este o formaţie redutabilă. Am crezut în victorie iar echipa nu s-a mai relaxat ci a jucat cu încredere. Trebuia să câştigăm!"

Zoran Markovič : „Dinamo este o grupare valoroasă, a opus o rezistenţă puternică. Totuşi, am izbutit să ne impunem. Sunt foarte fericit de obţinerea acestui titlu".

Bogdan Betea: „Am fost mai motivaţi în ultimul meci. Eram nevoiţi să învingem. Despre meciul de vineri... nu spun nimic".

Miljan Marjanovič: „O dată a ieşit rău, o dată bine. Până la urmă s-a terminat bine. Am depăşit blocajul, ne-am revenit din punct de vedere psihic, precum în Capitală. A fost o finală strânsă, sunt mulţumit că am reuşit să ne adjudecăm titlul".

Cosmin Dehelean: „Nu mă aşteptam să fie atât de complicat. Sincer, credeam că vom câştiga ambele jocuri de la Bucureşti. Oricum, sunt foarte bucuros."

Samir Seleskovič: „Foarte dificilă finală. Chiar şi în jocul patru am avut şanse, cu o evoluţie nesatisfăcătoare. Nu ne-a rămas apoi altă ocazie, am luptat şi am jucat mai bine".

Dumitru Anghel: „Mă simt minunat în calitate de campion. Finala a opus două echipe de valori aproximativ egale."

Cătălin Burlacu: „Am jucat cu o dorinţă enormă de victorie. Având mintea mai limpede, am câştigat deşi a fost mai greu decât în sezonul trecut. Aceasta întrucât Dinamo nu este o echipă oarecare. Arbitrajul a fost la nivel european. Avem din nou medaliile la gât, este cel mai important fapt."

ADRIAN HÂRŢĂU

C.M. DE FOTBAL 2002

Grupa B AFRICA DE SUD - SLOVENIA 1-0 (1-0)

Golul lui Nomvethe din minutul 4, care a reluat destul de ciudat balonul centrat în careu dintr-o lovitură liberă, a fost suficient pentru pecetluirea soartei meciului. Africa de Sud a surprins o echipă care lasă o impresie neconvingătoare la această ediție a „mondialelor". Cât despre iubitorii de fotbal de la noi din țară, aceștia pot regreta și mai mult ratarea calificării „naționalei" României, după barajul cu elevii antrenorului Katanec. Revenind la meci, să spunem că ocaziile au fost puține. Ar fi putut să fie 2-0 dar și 1-1, slovenii trecând pe lângă egalare. Astfel, însă, Africa de Sud are posibilitatea să se alăture Spaniei în faza următoare, a optimilor de finală, lupta pentru locul 2 susținând-o împotriva Paraguayului.

Formații: **Africa de Sud:** Arendse-Nzama, Radeba, A. Mokoena, Carnell, Sibaya, Zuma, Fortune (Pule, 84'), T. Mokoena, Mc Carthy (Koumantarakis, 80'), Nomvethe (Buckley, 71'); **Slovenia:** Simeunovič-Milinovič, Vugdalič, Knavs (Bulajič, 60'), Nova, A. Ceh, Acimovič (N. Ceh, 60'), Pavlin, Karič, Cimirotič (Osterc, 41'), Rudonja. A arbitrat argentinianul Sanchez, pe stadionul „World Cup" din Daegu (Coreea de Sud) fiind prezenți 47.000 de spectatori.

ADRIAN HĂRȚĂU

REZULTATE:

Spania- Slovenia 3-1, Paraguay - Africa de Sud 2-2, Spania - Paraguay 3-1, Africa de Sud - Slovenia 1-0.

CLASAMENT

1. Spania	2	2	0	0	6-2	6
2. Africa de Sud	2	1	1	0	3-2	4
3. Paraguay	2	0	1	1	3-5	1
4. Slovenia	2	0	0	2	1-4	0

Au rămas de disputat meciurile Spania - Africa de Sud și Slovenia - Paraguay (miercuri, 12 iunie).

Grupa C Eclipsă parțială de... semilună

TURCIA - COSTA RICA 1-1 (0-0)

După buna impresie lăsată în partida cu Brazilia reprezentativa Turciei avea prima șansă în fața costaricanilor, o eventuală victorie plasându-i pe „otomani" în pole-position pentru ocuparea poziției secunde, într-o grupă în care naționala cariocas nu iartă nimic. Pe teren lucrurile au stat cu totul altfel, căci americanii au evoluat dezinvolt și au avut cele mai bune ocazii de a marca.

Prima repriză s-a încheiat cu un scor alb, dar ritmul jocului a fost destul de ridicat. Decarul „roșilor", Centeno a irosit o mare oportunitate în minutul 34, dar golurile și ratările incredibile vor veni după odihnă.

Păstrând ritmul din prima parte a jocului combatantele au ajuns mai des la finalizare, Hakan Șukur și Gomez anunțând inevitabilul, deschiderea tabelei. Aceasta a aparținut selecționatei Semilunei, prin Emre Belezoglu care a reluat la rădăcina barei șutul respins de fundașul Marin, 1-0 (min. 56). Tehnicianul Alexandre Guimares forțează egalarea, mai introduce pe gazon două „vârfuri" care-i premiază îndrăzneală. Cu cinci minute înainte de final, „veteranul" Medford întoarce un balon în careu și Parks, apărut ca din pământ, trage cu sete în poarta goală, 1-1. Finalul e de infarct, pentru că atât Turcia cât și Costa Rica, prin Arif respectiv Parks ratează neverosimil din poziții ideale.

La fluierul arbitrului Codjia Coffi (Benin) s-au aliniat formațiile: **Turcia**: Rustu-Fatih, Umit Ozat, Emre Asik, Ergun - Umit Davala, Basturk (min. 79 - Kahveci), Tugay (min. 87 - Arif), Emre Belezoglu- Hakan Sukur (min. 74 - Mansiz), Hasan Șaș. **Antrenor:** Senol Gunes.

Costa Rica: Lonnis-Waliace (min. 77 - Bryce), Wright, Martinez, Marin, Castro-Solis, Centeno (min. 66 - Medford) - Lopez (min. 77 - Parks) - Wanchope, Gomez. **Antrenor:** Alexandre Guimares.

Meciul s-a disputat pe Munhak Stadium din Incheon (Coreea de Sud).

CĂLIN MNERIE

REZULTATE:

Brazilia - Turcia 2-1; China - Costa Rica 0-2; Brazilia - China 4-0; Costa Rica - Turcia 1-1.

CLASAMENT

1. Brazilia	2	2	0	0	6-1	6
2. Costa Rica	2	1	1	0	3-1	4
3. Turcia	2	0	1	1	2-3	1
4. China	2	0	0	2	0-6	0

Au mai rămas de jucat: Costa Rica - Brazilia, Turcia - China (joi, 13 iunie).

BRAZILIA - CHINA 4-0

Echipa națională a Braziliei a învins, sîmbătă, la Seogwipo, cu scorul de 4-0 (3-0), reprezentativa Chinei, într-un meci din Grupa C a turneului final al Cupei Mondiale.

Brazilia - China 4-0 (3-0)

Au marcat: Roberto Carlos '15, Rivaldo '32, Ronaldinho '45 (p), Ronaldo '55

Brazilia: Marcos - Lucio, Roque Junior, Anderson Polga - Cafu, Silva, Paulista (Ricardinho '71), Ronaldinho (Denilson '46), Roberto Carlos - Rivaldo, Ronaldo (Edilson '72).

Antrenor: Luiz Felipe Scolari.

China: Jiang Jin - Xu Yunlong, Li Weifeng, Du Wei, Wu Chengying - Ma Mingyu (Yang Pu '62), Qi Hong (Shao Jiayi '66), Li Tie, Zhao Junzhe, Li Xiaopeng - Hao Haidong.

Antrenor: Bora Milutinovici.

Cartonașe galbene: Ronaldinho '25, Roque Junior '69

A arbitrat: Anders Frisk (Suedia)

Mondialul la TV

Astăzi

ora 9,30: Coreea de Sud - SUA (Grupa D)

ora 12,00: Tunisia-Belgia (Grupa H)

ora 14,30: Portugalia-Polonia (Grupa D)

Mâine

ora 9,30: Danemarca-Franța (Grupa A)

ora 12,00: Senegal - Uruguay * (Grupa A)

ora 14,30: Camerun - Germania (Grupa E)

ora 18,00: Arabia Saudită - Irlanda * (Grupa E)

Miercuri

ora 9,30: Suedia - Argentina (Grupa F)

ora 12,00: Nigeria - Anglia * (Grupa F)

ora 14,30: Africa de Sud-Spania (Grupa B)

ora 18: Slovenia - Paraguay * (Grupa B)

Toate meciurile sunt transmise de TV România 1. Jocurile cu steluță în dreptul lor, vor fi difuzate înregistrat, celelalte vor fi transmise în direct.

Grupa H Pentru istorie

JAPONIA - RUSIA 1-0 (0-0)

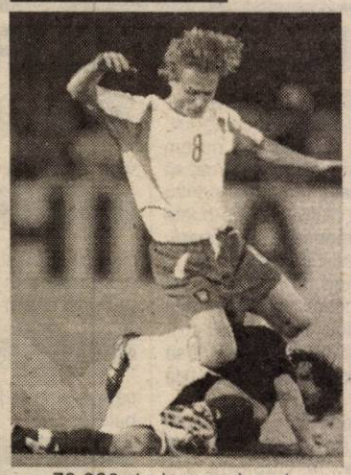

70.000 de japonezi au transformat stadionul dinYokohama într-un adevărat vulcan, la puține clipe după finalul jocului cu Rusia, care a consfințit un succes nipon istoric. A fost să fie prima victorie japoneză la un turneu final de campionat mondial, chiar în fața propriilor suporteri. Ce nebunie, ce fiestă s-a declanșat în „Țara Soarelui Răsare"...

Rușii nu au mai reeditat jocul bun contra tunisienilor și s-au blocat psihic după primirea golului, aruncându-se haotic în atac. Dezordinea din fazele de construcție și egoismul atacanților lui Romanțev au făcut ca Rusia să piardă și să aibe nevoie de victorie în ultimul meci din grupă contra Belgiei. În caz contrar, vecinii noștri de la est se vor număra printre cei ce vor veni acasă mai repede decât credeam...

La fluierul arbitrului Markus Merk din Germania s-au aliniat formațiile: Japonia: Narazaki-Matsuda, Miyamoto, K. Nakata-Myajin, Inamoto (min. 84 Fukunishi), Toda, Nakata, Ono (min. 74 - Hattori) - Suzuki (min. 71 - Nakayama), Yanagisawa. **Antrenor:** Philippe Troussier. **Rusia:** Nigmatullin-Kovtun, Nikiforov, Onopko, Solomatin, Karpin, Titov, Smertin (min. 56 - Beschastnykh), Semshov - Izmailov (min. 52 - Kokhlov), Pimenov. **Antrenor:** Oleg Romanțev.

A marcat: Inamoto min. 51.

D. SCRIDON

REZULTATE

Japonia - Belgia 2-2; Rusia-Tunisia 2-0; Japonia-Rusia 1-0.

CLASAMENT

1. Japonia	2	1	1	0	3-2	4
2. Rusia	2	1	0	1	2-1	3
3. Belgia	1	0	1	0	2-2	1
4. Tunisia	1	0	0	1	0-2	0

Au mai rămas de disputat:

Tunisia - Belgia (astăzi); Tunisia-Japonia și Belgia - Rusia (ambele, vineri 14 iunie).

CU RECUNOȘTINȚĂ, MERCI!

Ei, uite că merge fotbalul și dimineața, nu doar seara. De unde credeam că ăsta nu e fotbal, transmis la ora primei cafele, când nici nu te-ai dezmeticit bine, acum abia așteptăm dimineața. Că fotbalul e fotbal, e iubire pătimașă, iar când iubești nu stai cu ochii pe ceas să vezi dacă ora e potrivită ori ba. Și apoi, un Mondial e un Mondial, adică un regal după care tânjești vreme de patru ani. De la o vreme începi chiar să-ți estimezi viața care ți-a mai rămas după „ceasul" Mondialelor: va fi ăsta ultimul, îl voi mai prinde pe următorul, că patru ani sunt totuși patru ani, iar uneori nu aduce anul ce aduce clipa, nu?

E bine însă să ne bucurăm de clipa dată. Fiindcă e un Mondial bun, cu buturugi mici și nărăvașe, care au răsturnat deja câteva care: al francezilor, al portughezilor, al italienilor... Și pentru unele „care" va fi dezastru și mai mare. Deci, meciuri în general bune, goluri mai multe ca altădată, surprize. O singură hibă are acest Mondial, aceea că România nu-i

Accente

acolo. Slovenii bată-i focul, veți zice. Și poate că eșecul lor repetat, faptul că deja sunt scoși din cursă vine ca un medicament bun pe o rană dureroasă. Greșit! Slovenii, sărmanii, n-au nici o vină. Faptul că nu tremurăm pentru „tricolori" la acest Mondial e vina noastră. Zic „noastră", dar nu mă refer desigur la telespectatorul care a văzut la televizor confruntările cu slovenii și nici la spectatorii care au răgușit pe stadion. Mă refer, desigur, la Gică Hagi. La 1-0 pentru noi, la Liublijana, trebuia să-și țină jucătorii în frâu, să-i îndemne la prudență, la așteptare deșteaptă, pentru a-i prinde descoperiți pe contraatac. Hagi, dimpotrivă, îi îndemna să atace, să se arunce peste ei. Așa ne-au prins slovenii și ne-au executat, luându-ne biletele de avion din mână. Mă uit la televizor și, nu o dată, gândul îmi zboară la Hagi: se uită, oare, la Mondial? ce zice? ce simte? își reproșează el ceva? Nu știu ce să zic. Adevărul este că mi-e și ciudă pe el, dar îl și pizmuiesc. La urma urmei, el a vrut, sărmanul, cum să nu vrea! Nu l-au ajutat și i-au fost potrivnice gândirea și experiența. Absența experienței. De aceea și cred că principalul vinovat pentru că trăim Mondialul cu degajare, fără acele emoții care nu te lasă să stai locului în fotoliu, fără explozii de bucurie ori de supărare, este Mircea Sandu. El l-a uns pe Hagi, experimentând nepermis pe seama națională și a milioane de români. Dar ce contează? Lui nimeni nu i-a cerut capul. E tot „naș", tot președintele FRF. Și peste toate, el n-a rămas acasă, ca noi, ca fotbaliștii. E acolo, se simte bine, se omenește și puțin îi pasă de ce-i pe-acasă. Că doar știe el bine ce-i.

Așa că, de musai, îi chibițăm pe alții, ne entuziasmează americanii, croații, jubilăm că pierd nesuferiții de sloveni, cu la fel de nesuferitul Katanec, antrenorul care i-a predat lui Hagi lecția despre cum poți câștiga c-o echipă de doi bani în fața unui team de zece ori mai valoros. Dar bine e și-așa. Că mă și întreb uneori ce-am fi trăit astăzi dacă regulamentul FIFA prevedea, prin absurd, că țările care nu sunt reprezentate n-au voie să vadă meciurile Mondialului. Abia atunci era pedeapsă la pedeapsă. Prin urmare, avizați că nemulțumitului i se poate lua darul, să ne dăm mulțumiți. Să zicem merci chiar pentru comentariile penibile ale celor de la TV: patru comentatori sunt acolo și toți patru... Ba ne mai și comentează jocuri pe care și ei le urmăresc tot la televizor, iar Grădinescu și Enăchescu sunt legați la aceeași pereche de cătușe, comentând împreună meci de meci. Semn că unul știe să scrie și altul să citească, fiindcă altfel de ce să-i îngemănezi la microfon pe cheltuiala contribuabilului. Dar, cum spuneam, nu zicem nimic. Bine că ne dau meciurile, iar pentru asta să zicem un merci plin de recunoștință.

TRISTAN MIHUȚA

C.M. DE FOTBAL 2002

Grupa G

Scurtcircuit peninsular
ITALIA - CROAȚIA 1-2 (0-0)

După ce a dezamăgit profund în meciul inaugural, semifinalista precedentelor „mondiale", reprezentativa Croației a găsit, sâmbătă, la Ibaraki (Japonia) cheia jocului economicos al italienilor și a obținut un rezultat ce penalizează cu vârf și îndesat greșelile oamenilor lui Trapattoni.

Prima repriză nu a atins un nivel spectacular prea ridicat, dar a anticipat - oarecum - ce avea să se întâmple după pauză. „Tripleta" Vugrinec-Boksic-Rapajic s-a distrat deseori cu mult lăudata defensivă peninsulară, ce a suferit o pierdere grea în minutul 24 prin accidentarea lui Nesta.

Și totuși, în debutul mitanului secund, Vieri a valorificat jocul bazat pe un pressing ucigător al Italiei, înscriind cu capul la centrarea lui Doni 1-0 (min. 55). Maeștrii în „înghețarea" rezultatului, „azzurii" păreau scăpați în câștigători, dar croații au avut zece minute de vis în care au răsturnat toate calculele hârtiei. Mai întâi, tânărul Olic a pus latul la pasa lui Jarni, 1-1 (min. 73), după care Rapajic prinde un lob din întoarcere (min. 76) și surpriza lua contur. Cu tot efectivul în atac, Italia putea obține egalarea dar bara s-a opus șutului lui Totti, iar unul dintre „asistenți" a văzut fault la duelul dintre Inzaghi și Simunic, în timp ce balonul intra în plasă după execuția aceluiași Totti.

La fluierul arbitrului Graham Poll (Anglia) s-au aliniat echipele:

Italia: Buffon-Panucci, Nesta (min. 24 - Materazzi), Cannavaro, Maldini-Zambrotta, Tommasi, C. Zanetii, Doni (min. 79 - Inzaghi) - Totti - Vieri. Antrenor: Giovanni Trapattoni.

Croația: Pletikosa-Saric, R. Kovac, Simunic, Jarni - Soldo (min. 62 - Vranjes), Tomas, N. Kovac-Vugrinec (min. 57 - Olic), Rapajic (min. 79 - Simic), Boksic. Antrenor: Mirko Jozic.

CĂLIN MNERIE

Victorie logică
MEXIC - ECUADOR 2-1 (1-1)

Cu acest succes, reprezentativa Mexicului are maximum de puncte din două meciuri și e cu un picior în faza următoare a competiției. Mexicanii porneau cu prima șansă în partida de ieri, dar Ecuadorul conducea încă din minutul 5, grație golului înscris cu capul de Delgado. Echipa lui Aquirre a deținut mult mai mult posesia balonului, dar acțiunile ei ofensive, ceva prea lente nu au avut efectul scontat decât în min. 28, când Borgetti a restabilit egalitatea, 1-1. De partea cealaltă, naționala Ecuadorului a găsit cu greu drumul spre poarta adversă, în afara golului lui Delgado, oportunitățile de a marca lipsind cu desăvârșire. Mult mai ambițioși, mexicanii, prin Torrado în minutul 57 trec în avantaj, pe care reușesc să-l mențină până la finele partidei, deși jucătorii ecuadorieni îl pun la încercare pe goalkeeper-ul mexican în câteva rânduri, fără a reuși însă să obțină o remiză.

Victorie meritată a Mexicului care va întâlni în ultima confruntare din grupă Italia, într-un meci mai mult decisiv pentru formația lui Trapattoni.

Au evoluat: Mexic: Perez-Vidrio, Marquez, Carmona-Arellano, Rodriguez (Caballero), Torrado, Luna, Morales-Blanco (Mercado), Borggeti (Hernandez). **Antrenor:** Javier Aquirre. **Ecuador:** Cevallos- De La Cruz, Hurtado, Poroso, Guerron-Mendez, E. Tenorio (Ayovi), Obregon (Aguinaga), Chala-Kaviedes (C. Tenorio), Delgado. **Antrenor:** Hernan Dario Gomez. Partida s-a disputat la Miyagi și a fost arbitrată de tunisianul Mourad Daami.

ADELA C.

Rezultate

Italia - Ecuador 2-0; Mexic - Croația 1-0; Italia - Croația 1-2; Ecuador - Mexic 1-2.

Clasament

1. Mexic	2	2	0	0	3-1	6
2. Italia	2	1	0	1	3-2	3
3. Croația	2	1	0	1	2-2	3
4. Ecuador	2	0	0	2	1-4	0

Au mai rămas de jucat:

Mexic-Italia și Ecuador-Croația (joi, 13 iunie).

DIEGO MARADONA A PRIMIT AUTORIZAȚIA DE A INTRA ÎN JAPONIA

Guvernul japonez a acceptat să-i elibereze o viză de intrarea în Japonia fostului fotbalist argentinian Diego Armando Maradona pentru ca acesta să poată asista la meciurile din cadrul Cupei Mondiale, a anunțat, vineri, presa niponă, citată de AFP.

Potrivit presei din Japonia, Maradona va beneficia de viză săptămîna viitoare.

Selecționata Argentinei va întîlni, miercuri, la Miyagi (Japonia), reprezentativa Suediei, în grupa F a turneului final al Cupei Mondiale.

Agenția de presă Jiji Press a anunțat că ministrul japonez al Justiției, Mayumi Moriyama, a garantat că Maradona va putea intra pe teritoriul Japoniei, în urma unei solicitări formulate în acest sens de guvernul Argentinei. "Viza lui Maradona va fi gata săptămîna viitoare", a notat agenția citată.

Agenția Kyodo News a precizat că Maradona va sosi, astăzi, în Japonia.

Diego Maradona, în vîrstă de 41 de ani, ar fi trebuit să comenteze, de la fața locului, meciurile Argentinei din cadrul Cupei Mondiale pentru un post de televiziune mexican, dar autoritățile japoneze au refuzat să-i elibereze o viză de intrare în Japonia, din cauza problemelor cu drogurile pe care le-a avut fostul fotbalist argentinian.

Maradona nu a primit viză de intrare în Japonia nici în 1994, cînd trebuia să participe la un meci amical disputat de selecționata Argentinei în vederea pregătirii pentru Cupa Mondială din Statele Unite. De asemenea, fostul fotbalist argentinian nu a putut asista nici la finala Cupei Intercontinentale din anul 2000, dintre echipa argentiniană Boca Juniors și formația spaniolă Real Madrid (scor 2-1).

Lennox Lewis:
ECHIPA ANGLIEI VA CÎȘTIGA TITLUL MONDIAL

Pugilistul britanic Lennox Lewis, campion mondial la categoria grea, versiunile WBC și IBF, a declarat, sîmbătă, la Memphis, că reprezentativa Angliei va cîștiga Cupa Mondială, informează AFP.

"Anglia va cîștiga Cupa Mondială, mai ales că suntem în anul jubileului reginei", a spus Lewis, la finalul conferinței de presă susținute după victoria obținută prin KO în fața americanului Mike Tyson.

Lennox Lewis i-a felicitat pe fotbaliștii englezi după victoria înregistrată de aceștia, vineri, cu scorul de 1-0, în fața Argentinei.

MONDIALUL ASIATIC VĂZUT ȘI LA KABUL

Reprezentanți ai ONU au anunțat că, începînd de duminică, vor fi amplasate ecrane uriașe în locurile publice din Kabul, pentru ca populația din capitala Afghanistanului să poată urmări meciurile din cadrul Cupei Mondiale din Coreea de Sud și Japonia, informează AFP.

Adolf Ogi, consilierul pentru sport și pace al secretarului general ONU, Kofi Annan, a precizat că ecranele respective au fost furnizate de FIFA.

Iubitorii fotbalului din Afghanistan nu au putut urmări, la televizor, Cupa Mondială din Franța, din anul 1998, din cauza interdicțiilor impuse de regimul taliban.

Pe de altă parte, militarii japonezi și sud-coreeni din cadrul forțelor de menținere a păcii în Timorul Oriental au organizat o "mini-Cupă Mondială", care grupează 40 de echipe locale, învingătoarea urmînd să întîlnească, pe 30 iunie, chiar în ziua în care se va disputa finala CM-2002, o reprezentativă nipo-coreeană.

CS UTA, ÎN COMPETIȚII

● Zilele trecute sportivii secției de caiac-canoe a Clubului Sportiv UTA au luat parte la un concurs desfășurat la Orșova, dotat cu Trofeul „Porțile de Fier". Printre câștigători s-a numărat și echipajul de caiac 4 500 m jun. I, format din Mircea Muntoi, Călin Ardelean, Flavius Bulmoagă, Marius Lațcu. Același echipaj, dar pe distanța de 1000 m s-a clasat pe locul II, același loc fiind ocupat și de Mihai Mihăieși în proba de K 1 1000 m jun. I. Pe locul III la K 2 1000 m jun. I s-a clasat echipajul C. Ardelean - M. Muntoi.

● Desfășurată la Deva „Cupa Sarmis" la tenis de câmp a prilejuit tânărului jucător de la CS UTA, Dalin Istrate ocuparea locului II la categoria de vârstă 13-14 ani. Același jucător, Dalin Istrate, a participat la Campionatele Naționale, desfășurate la București, unde la categoria sa de vârstă (13-14 ani) a ajuns în turul trei, ceea ce înseamnă că s-a clasat în primii 32 de jucători din 128 de participanți.

C. ALEX.

Atletism
LOCURI FRUNTAȘE PENTRU VETERANII ARĂDENI

La Medias s-a desfășurat la sfârșitul săptămânii trecute C.N. de pistă, rezervat atleților veterani. Rezultatele obținute de reprezentanții orașului nostru sunt următoarele: **loc I** - Elena Avram (CS Astra) la 10.000 m; **loc I** - Gheorghe Bogdan (CS Astra) la 400 m și 800 m; **loc II** - Gheorghe Moșion (CSM Arad) la 1500 m.

Participanților le-au fost oferite la finele competiției diplome și tricouri.

A. C.

Formula 1
M. SCHUMACHER A CÂȘTIGAT MARELE PREMIU AL CANADEI

Ieri seară, pe circuitul „Gilles Villneuve" de la Montreal a avut loc a opta etapă a Campionatului Mondial de Formula 1. La capătul a 70 de tururi ce au oferit un real spectacol, campionul german Michael Schumacher și-a dovedit din nou clasa, obținând victoria. Aceasta a fost facilitată și de abandonul columbianului Juan - Pablo Montoya, care „s-a lovit" iarăși de probleme la motorul monopostului. A fost o cursă „nebună", marcată de numeroase abandonuri, dar și depășiri spectaculoase. De remarcat că fostul campion mondial, Jacques Villeneuve aflat în fața propriului public a părăsit cursa încă din turul inaugural. Din nou mai slab cotații Fisichella și Trulli au intrat în puncte.

Clasament MP al Canadei

1. M. Schumacher (Germania)
2. D. Couthard (Scoția)
3. R. Barrichello (Brazilia)
4. K. Raikkonen (Finlanda)
5. G. Fisichella (Italia)
6. J. Trulli (Italia)

Clasament general piloți

1. M. Schumacher 70 p.; 2-3 J. P. Montoya și R. Schumacher 27 p.; 4. D. Couthard 26 p.; 5. R. Barrichello 16 p.; 6. J. Button 8 p.

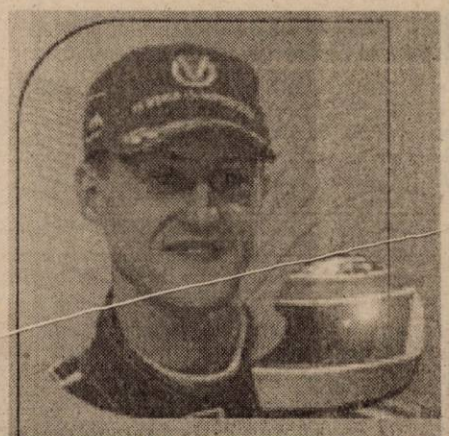

Clasament constructori

1. Ferrari 86 p.; 2. Williams-BMW 54 p.; 3. Mc Laren-Mercedes 33 p.; 4. Renault 12 p.; 5. Sauber Petronas 8 p.; 6. Jordan Honda 6 p.

D. SCRIDON

Începând de astăzi, la baza „Fair - Play Club Abel"

TINERII DIN PSD ÎI INVITĂ PE ARĂDENI LA TENIS DE CÂMP

Organizația de tineret a PSD organizează, începând de astăzi, în colaborare cu Direcția Județeană de Tineret și Sport Arad, „Cupa TSD", ediția I, la tenis de câmp.

Competiția este adresată amatorilor și, în premieră, jurnaliștilor arădeni.

Astăzi, începând cu ora 18.00, la baza sportivă „Fair - Play Club Abel", acolo unde se vor desfășura meciurile, va avea loc tragerea la sorți, urmând ca, de mâine, să înceapă concursul.

Pentru informații suplimentare, organizatorii ne-au rugat să publicăm următoarele numere de telefon: 095/767936, 092/347046, 092/673845.

A.O.

Vis împlinit

DIN TOAMNĂ, CURTICIUL VA AVEA ECHIPĂ DE DIVIZIA C

În Cetatea Unirii, acolo unde, în urmă cu trei ani FC UTA rata barajul de promovare în Divizia A, o altă reprezentantă a Aradului fotbalistic a scris o pagină de istorie, evident, păstrând proporțiile. Este vorba de campioana județului nostru Frontiera Curtici, echipă care a izbândit în barajul de promovare pentru un loc în Divizia C, trecând după un meci de mare luptă de campionii Bihorului, „forestierii" Tileagdului. Să recunoaștem, un succes care bucură iubitorii sportului rege din județul nostru, deoarece, din toamnă, Aradul va avea 5 (cinci) formații în eșalonul trei al fotbalului românesc. Dar să vedem ce s-a întâmplat sâmbătă, la Alba Iulia...

Frontiera Curtici - Foresta Tileagd 2-1 (1-0)

Vreo 200 de curticieni au ținut să fie alături de echipa lor de suflet în tentativa acesteia de a câștiga barajul de promovare în Divizia C. Și până la urmă n-au regretat, ci din contră, a fost să fie sărbătoare. Una stropită din belșug cu bere pe drumul de întoarcere și mai apoi, pe ștrandul din Curtici.

Jocul a fost unul de mare angajament, în care Tileagdul a dominat mai mult, fără însă a-și crea faze periculoase. De partea cealaltă, tactica lui Gigi Cameniță s-a dovedit a fi una câștigătoare. Chiar dacă Alin Moțiu n-a prins o zi prea grozavă, fiul rătăcitor Oiță (autorul ambelor goluri), dar mai ales Juncu (a făcut legea la centrul terenului) au fost principalii artizani ai succesului.

Ei sunt cei care au dus Curticiul în eșalonul trei al fotbalului românesc.
Foto: ȘTEFAN MATYAȘ

Cum s-a marcat: Min. 25 - Oiță pătrunde în careu și este faultat clar de portarul Maghiar. Penalty-ul este transformat de Oiță și 1-0; Min. 73 - Centrare Herman și nemarcat în careu, Ulici reia ca la antrenament, 1-1; Min. 90 - Senzațională deschidere a lui Juncu printre, pentru Oiță, care pătrunde în suprafața de pedeapsă și înscrie cu „sânge rece", 2-1.

Am reținut: ● În min. 88, Boiți a suferit o comoție cerebrală, meciul fiind întrerupt cinci minute. Chiar dacă Salvarea a intrat pe teren, dorind să-l transporte pe portarul Frontierei la spital, acesta - deși a mai căzut ametit de vreo două ori - nu a vrut să părăsească poarta; ● La meci a asistat și principalul investitor al Frontierei, dl. Pop Arghir, pe fața căruia se citea o bucurie ceva mai rezervată. ● Tehnicianul Gigi Cameniță a declarat la finele confruntării că Frontiera a demonstrat că se poate promova și cinstit în fotbalul românesc. Prietenii știu la cine „ținea" aluzia. ● Președintele clubului Apulum Alba Iulia, celebrul Mărginean a fost caracterizat de oficialii curticieni drept un „super-domn". Și noi, care credeam că-i lipsește această față...

Excelent arbitrajul lui Sorin Corpodean (Alba Iulia) ajutat de asistenții A. Damian (Blaj) și L. Szanto (Tg. Mureș). Observator FRF a fost Aron Huzu (Sibiu).

Formații:

Frontiera Curtici: Boiți - Maghici, Crașovschi, Fâșie - Călin (min. 74 - Băd), Oiță, Juncu, M. Moț (min. 71 - Suciu), Șaba - Bilan, Moțiu (min. 79 - Bârla). **Antrenori.** Gigi Cameniță și Honoriu Dobra.

Foresta Tileagd: Maghiar - Galea, Bodea, Crișan, Olteanu-Varga, Vig (min. 83 - Indrei), Magdalena (min. 89 - Flore), Ticuț (min. 46 - Herman) - Iuhasz, Iabloski (min. 69 - Ulici). **Antrenor:** Gh. Mladin.

DANIEL SCRIDON

MODERNIZAREA STADIONULUI - PRIMUL PAS CA UTA SĂ POATĂ EVOLUA ÎN PRIMA DIVIZIE

Parcă se mișcă ceva în aceste zile decisive pentru viitorul echipei fanion a Aradului, FC UTA. Cu sprijinul nemijlocit al prefectului Dan Ungureanu, constructorii arădeni și-au unit forțele pentru a reda stadionului UTA o înfățișare de Divizia A. Nu va fi ușor, dar dacă fiecare firmă își va onora promisiunea - și noi știm că acești constructori sunt oameni de cuvânt - stadionul va putea fi înscris în circuitul primei divizii.

Dar să trecem în revistă angajamentele constructorilor: CONAR și ICIM - consolidarea tribunei I și montarea scaunelor; TEHNO-DOMUS - renovarea celor patru grupuri sociale, repararea vestiarului oaspeților și construirea viitoarei săli de conferințe; RECONS - reamenajarea vestiarului echipei de seniori, dar și cel al juniorilor, renovarea spălătoriei, dar și repararea fațadei stadionului; EDIL CONSTRUCT - repunerea în funcțiune a tunelului subteran; AMARAD - peluza I de lângă tabela electronică; MISTER F.A.B. - repararea caselor de bilete și amenajarea unor fațade; Societățile Primăriei - amenajarea tunelului mobil. În plus, o firmă ce a dorit să rămână în anonimat s-a angajat să pună la dispoziție lemnul necesar pentru gradenele de la peluza I, să renoveze sauna și să transforme încăperea de sub tribuna oficială într-o sală de urgențe medicale. Acestor oameni cu suflet mare și cu dragoste pentru „Bătrâna Doamnă" în numele suporterilor mii de mulțumiri. Astăzi, la stadionul UTA va avea loc o nouă întâlnire, unde sunt așteptați și alți oameni de afaceri arădeni, deoarece, au mai rămas fără stăpân câteva „bucăți" din stadion, cum ar fi: tribuna II (cu masă presei, ce va fi mutată aici), peluza II, tribuna oficială, dar și sala de forță.

Odată demarată acțiunea de modernizare a stadionului, conducătorii UTA-ei își pot tăia de pe agendă o problemă. Firesc, mai rămân multe altele, care trebuiesc rezolvate într-un timp scurt. Cea mai spinoasă problemă e legată de bani. Băieții au restanțe măricele, lotul trebuie ajustat numeric și valoric, sunt contracte de reînnoit, iar la ora actuală visteria clubului e goală.

În această săptămână vom afla dacă UTA va avea un alt investitor, după retragerea lui Gandolfi, sau, va trebui să se descurce singură (lucru ce ni se pare fantezist). Sunt zile cruciale. Sunt zile, la capătul cărora vom ști dacă vom avea, din toamnă, echipă în Divizia A, sau nu. Vom afla, cu certitudine, dacă Aradul - oficialități locale și nu numai - poate, vrea și merită o echipă în elita fotbalului românesc. Și nu o echipă oarecare, ci **UTA**, o legendă a sportului rege, care a făcut să se vorbească de orașul nostru mai mult decât au făcut-o toate acțiunile aleșilor noștri, la un loc, de după '89 și până în prezent.

DANIEL SCRIDON

Atletism

Pe stadionul Gloria, vineri după-amiază a avut loc **Crosul Olimpic**. Rezultatele înregistrate au fost următoarele:

11-12 ani Feminin: 1. Faur Flavia („Dimitrie Țichindeal"); 2. Găman Miruna („Dimitrie Țichindeal"), 3. Lupaș Dania (Șc. Sf. Ana - Sântana). Masculin: 1. Popa Adrian (Gen. 4), 2. Lazăr Ben-Onie („Dimitrie Țichindeal"), 3. Hanțic Alin (Gen. 7).

13-14 ani Feminin: 1. Curea Bianca (Gen. 22), 2. Mladin Diana (Gen. 11), 3. Pop Ionela (Gen. 11). Masculin: 1. Nemete Alexandru (Gen. 9), 2. Mihuț Andrei (Gen. 4), 3. Trif Cătălin („Dimitrie Țichindeal").

15-16 ani Feminin: 1. Rațiu Ana (Lic. Baptist), 2. Ghigeanu Estera (Lic. Baptist), 3. Galeș Ramona (Lic. CFR). Masculin: 1. Mîneran Constantin (Lic. Program Sportiv), 2. Botea Emanuel (Sântana), 3. Popa Adrian (CFR).

17-19 ani; peste 20 de ani. Feminin: 1. Maghiș Mioara, 2. Ozdeanu Roxana, 3. Alina Isbândă; 1. Zorica Danci, 2. Meszaros Iolanda; **Masculin:** 1. Budin Viorel (Vladimirescu), 2. Șerb Tiberiu, 3. Nuhaiu Ovidiu, 4. Roșca Sebastian; 1. Ciortan Cristian („Ghiba Birta"), 2. Ursache Rareș, 3. Ardelean Alin.

A. H.

BARAJE PENTRU „A"

Sâmbătă după-amiază s-au disputat jocurile tur din cadrul barajelor pentru Divizia A. Dacă Sportul Studențesc se poate considera deja învingătoare, pentru celălalt loc în elita fotbalului românesc, lupta e deschisă, cu un ușor avantaj de partea Farului din Constanța.

Rezultate

● Cimentul Fieni - Sportul Studențesc 0-3

Au marcat: Bălan min. 36, Mazilu min. 40 și Diniță min. 90.

● Farul Constanța - FC Baia Mare 1-0

A marcat: Voicu min. 35.

Partidele retur se dispută miercuri, 12 iunie.

D. SCRIDON

Tenis

S. WILLIAMS ȘI A. COSTA ÎNVINGĂTORI LA ROLAND GARROS

Punct final în al doilea turneu de Grand Slam al anului, desfășurat timp de două săptămâni în capitala Franței, pe terenurile de la Roland Garros.

La feminin, finala și-au disputat-o două surori, pentru prima dată în istoria acestui turneu. A fost: **Serena Williams-Venus Williams 7-5; 6-3.**

La masculin, doi spanioli, „ași ai zgurei" au ajuns în ultimul act al internaționalelor Franței. Și a fost: **Juan Carlos Ferrero-Albert Costa 1-6; 0-6; 6-4; 3-6.**

D. S.

PENTRU „BĂTRÂNA DOAMNĂ"

Stimați iubitori ai muzicii populare,

Iată că după 7 ani, echipa fanion a orașului nostru ne-a făcut bucuria de a promova pe prima scenă fotbalistică a țării, dovedind că Școala fotbalului nu și-a închis porțile în această parte de țară. Să încercăm cu mic cu mare să sprijinim, după puteri, echipa noastră de suflet!

Ansamblul folcloric „RAPSODIA MUREȘANĂ", vă invită în data de 21 iunie 2002, ora 19,00, la Casa de Cultură a Sindicatelor, la un spectacol extraordinar, cu participarea următorilor soliști de muzică populară:

● Ștefan Muntenaș ● Aurel Ungur ● Sârbislav Maximovici ● Adriana Conta ● Viorel Lerie ● Nelu Zadic ● Valentina Florineaș ● Adriana Pestean

INVITAT SPECIAL AL ANSAMBLULUI: DINU IANCU SĂLĂJANU

Intrarea este liberă, dar facem precizarea că cei care au posibilități, pot face donații pentru echipa UTA, în timpul spectacolului, donații care se vor contabiliza în fața publicului și care se vor preda reprezentanților clubului și ai echipei.

IUBIȚI ARĂDENI! SĂ DEMONSTRĂM CĂ ȘI IUBITORII MUZICII POPULARE SUNT ALĂTURI DE ECHIPA DE SUFLET A ARADULUI!

REALIZATORII SPECTACOLULUI: IOAN CRISTEA, ȘTEFAN MUNTENAȘ, OVIDIU BALINT, DUDU IENĂȘESCU BLAGU.

În meciul secolului

LENNOX LEWIS L-A ÎNVINS PRIN KO PE MIKE TYSON

Pugilistul britanic Lennox Lewis l-a învins, sîmbătă, la Memphis, prin KO în repriza a opta, pe boxerul american Mike Tyson, într-un meci contînd pentru titlul mondial la categoria grea, versiunile WBC și IBF, informează AFP.

Lewis a dominat meciul și a știut să-și stăpînească adversarul. Britanicul l-a obosit pe Tyson aplicîndu-i lovituri cu pumnul stîng. Lewis nu a scăpat nici o ocazie de a-l lovi pe Tyson în zona bărbiei cu upercut-ul și de a-l ataca de cîte ori acesta lăsa garda jos. Mike Tyson nu a avut nici un moment o soluție pentru a contracara atacurile britanicului. Promisiunea făcută de Tyson că îl va învinge pe Lewis prin KO în repriza a cincea s-a destrămat foarte ușor.

Tyson, poreclit "Iron Mike", a demonstrat că are capacitatea de a încasa pumni. Americanul a terminat meciul cu arcadele sparte și cu nasul însîngerat. Lewis nu s-a ales decît cu un hematom sub ochiul stîng.

Lennox Lewis a demonstrat că are încredere în el însuși. A ținut garda foarte jos, a avut tot timpul o imagine clară asupra meciului, nu a fost nici un moment descurajat de unele decizii ale arbitrului.

Pentru Tyson, pedeapsa a venit în repriza a opta. Un prim upercut l-a făcut pe Tyson să cadă în genunchi. O lovitură de dreapta venită după cîteva secunde l-a doborît pe fostul campion american în secunda 35 a rundei a opta.

Cei doi pugiliști au luptat pentru o bursă de cîte 17,5 milioane de dolari.

"Mike Tyson a condus lumea la 19 ani, dar, precum vinul, eu devin mai bun pe măsură ce îmbătrînesc. Eu sînt stăpînul", a declarat Lewis, în vîrstă de 36 de ani, care și-a adăugat în palmares a 40-a victorie. În carieră sa, britanicul a fost înfrînt de două ori și obținut un meci egal. Lennox Lewis a declarat că, imediat după meci, Tyson și-a cerut scuze pentru comportamentul său dinaintea partidei și i-a spus că este cel mai bun boxer din lume și că dorește revanșa.

"Îi mulțumesc lui Lewis că mi-a dat o șansă atunci cînd nimeni a vrut să facă acest lucru", a spus Tyson, care a fost învins pentru a patra oară în carieră. Tyson are în palmares 49 de victorii.

Astăzi, pe ștrand

START ÎN CUPA ARENA LA MINI-FOTBAL

Iată că inițiativa lui Geza Balog, patronul terasei Arena din incinta ștrandului Neptun prinde contur. De astăzi se dă startul în Cupa Arena la mini-fotbal, competiție rezervată amatorilor și nu numai.

12 echipe se vor lupta, în confruntări fiecare cu fiecare, în sistem campionat, pentru premiile puse la bătaie de organizatori. Printre ele și echipa ziarului nostru, singura reprezentantă a mass-mediei locale ce s-a încumetat să se înscrie la acest turneu, în care au drept de participare și un număr limitat de fotbaliști legitimați.

În prezența delegaților echipelor s-a stabilit programul primelor două etape:

Runda I (luni, între orele 17-21)

OBI - Roșiori; Arena - S. Drăgoi; Bingo Gool - G.C.A.; **Salsa-Adevărul**

Runda I (miercuri, orele 17-19)

Dream Team - Baroul; Astral-Tranzit

Runda II (miercuri, orele 19-21)

G.C.A. - Salsa; S. Drăgoi - Bingo Gool

Runda II (vineri, orele 17-21)

Baroul-Tranzit; **Adevărul-Dream Team;** Roșiori-Arena; OBI-Astral.

Așadar, de astăzi, vom avea dimineți la televizor, cu „mondialul" asiatic și după-amiezi pe ștrand, la Cupa Arena la mini-fotbal.

D. SCRIDON

Cupa „Lipomin" la volei feminin a plecat la Timișoara

Recent, la Lipova s-a desfășurat Cupa „Lipomin" la volei feminin, pentru junioare III, cu participarea a cinci echipe, printre care și campioana națională din acest an la această categorie de vârstă, CS Lipomin Lipova.

Iată rezultatele consemnate:

CSȘ Arad - CSȘ Lipova 1-3; CSȘ Craiova-CSȘ Lipova 0-3; CSȘ Timișoara-CSȘ Lugoj 3-0; Craiova - Arad 0-3; Lipova - Timișoara 2-3; Lugoj-Craiova 3-0; Arad-Timișoara 0-3; Lugoj - Lipova 1-3; Timișoara-Craiova 3-0; Lipova - Arad 3-0.

În urma acestora, clasamentul final se prezintă astfel:

1. CSȘ Timișoara 8 p.; 2. CSȘ Lipomin Lipova 7 p.; 3. CSȘ Lugoj 6 p.; 4. CSȘ Arad 5 p.; 5. CSȘ Craiova 4 p.

SC ICIM ARAD S.A.

angajează pentru biroul tehnic

- inginer constructor - secția C.C.I.A.
- inginer constructor - secția C.F.D.P.

Condiții: ■ cunoștințe operare calculator (DOCLIB)
■ vechime minimă 3 ani în specialitate

Informații la sediul societății din Arad, C.A. Vlaicu nr. 57.

(9877586)

S.C. TRANSILVANIA GENERAL IMPORT EXPORT

distribuitor al produselor European Drinks, Rieni Drinks, European Food

angajează:

- **manipulanți depozit**

Cerințe:
■ stagiul militar satisfăcut
■ domiciliul stabil în municip. Arad

Relații tel: 057/274228; 092/403341,
Str. Câmpul Liniștii, Nr. 1-2, Arad.

(2366476)

S.C. „IMAR" S.A. Arad

cu [illegible] Arad, Calea Aurel Vlaicu nr. 14

ang[illegible]ă urgent

confec[illegible]eri-croitori

Informații suplimentare se pot fi obținute de la Serviciul „Organizare Personal-Informatică" din cadrul S.C. „IMAR" S.A. Arad, telefon: 236.764; 236.765; 236.766; 236.767 - interior 241.

(9877583)

Linfleur rom s.r.l. & Aries TEXTILE

(GRUPPO CALZEDONIA)

angajează

pentru Arad
- CONFECȚIONERE
- PERSONAL PENTRU SECȚIA DE CROIT
- TINERE NECALIFICATE CARE DORESC SĂ ÎNVEȚE MESERIA DE CONFECȚIONER
- CTC - CONTROL FINAL

pentru Pecica
- CONFECȚIONERE
- CTC - CONTROL FINAL
- MAIȘTRII PENTRU FORMAȚIE DE LUCRU

societatea asigură:
- loc de muncă sigur
- condiții deosebite de muncă
- salarizare în acord
- tichete de masă (variante)
- decontarea abonamentelor pentru transport la și de la locul de muncă
- asistență medicală la sediul societății

Persoanele interesate se vor prezenta la sediul din Arad - Calea Radnei nr.187 sau din Pecica (lângă barieră - fostul CMP) în perioada 12-21.06.2002 între orele 9-15

(9877585)

S.C. STENAREX S.R.L.

Efectuează

Transport intern și internațional cu autocare moderne; asigurări medicale.

Excursii în Delta Dunării cu posibilități de cazare în hotel sau pe vapor.

Excursii în Turcia, Grecia, cazare în hotel de 3***, prețuri începând de la 130 USD pers./7 zile.

INFORMAȚII ȘI REZERVĂRI:
Arad, B-dul Revoluției nr. 44, ap. 8
TEL./FAX: 057/338493

(9877564)

PRIMĂRIA ORAȘUL NĂDLAC

organizează concurs pentru ocuparea funcției publice de execuție de AUDITOR - categoria A, clasa I, gradul 1, care va avea loc în data de 10.07.2002, ora 10,00, la sediul Primăriei orașului Nădlac.

Condiții de participare la concurs:
- **studii superioare economice de lungă durată**
- **vechime în contabilitate bugetară de minim 3 ani**
- **funcționar public având categoria A, clasa I, gradul 1 SAU vechime în funcții publice sau funcții de specialitate de 17 ani.**
- **cunoștințe de operare pe calculator**

Dosarul de înscriere se depune de către candidați până la data de 24.06.2002.

Informații suplimentare se pot obține la sediul Primăriei orașului Nădlac sau la telefonul nr. 474325.

BB Computer SRL

ARAD, Str. N.Bălcescu nr.12 tel/fax: 057- 280555 email: company@bbcomputer.ro

cea mai mare companie de IT din Arad,

ANGAJEAZĂ

specialiști vânzări - marketing

Cerințe pentru candidați:
- *cunoștințe aprofundate hardware și software*
- *cunoștințe de marketing*
- *cunoașterea limbii engleze*
- *disponibilitate la program prelungit*
- *abilități de comunicare*
- *abilitatea de a lucra într-o echipă de profesioniști*
- *inițiativă*

Scrisorile de intenție si CV-urile se depun la sediul firmei, Str. N. Bălcescu nr. 12, până la data de 20.06.2002 (c.b.)

FUNDAȚIA ROMÂNO - GERMANĂ

Centrul de pregătire și perfecționare profesională
Organizează:

Cursuri de calificare:

OSPĂTAR - 3 LUNI
COAFOR - 3 LUNI
MECANIC AUTO - 4 LUNI

Cursuri de perfecționare:
OPERATOR PC - INIȚIERE WORD

Informații:
Vladimirescu str. Gării nr. 59, tel. 057-514931; 514934.
Arad, str. Episcopiei nr. 32, tel: 057-214965.
Cursurile sunt avizate de Ministerul Muncii

Știai că noi suntem aici de 4 ani !!!
puteai să ne cauți de atunci !

S.C. PRO - DOMUS S.A. STĂPÂNUL GHEORGHENI

Arad, Brașov, Cluj Napoca, Odorheiu Secuiesc, Oradea, Sibiu, Ploiești, Timișoara, Târgu Mureș

Împrumuturi (C.A.)
pentru imobile și alte bunuri

pe 10 ani cu comision 4% pe an,
pe 3 ani cu comision 10% pe an.

Informații: tel 057 254 399
Arad str. I.C. Brătianu, nr. 11 (fosta 30 Decembrie)
Program: Luni - Vineri 10[00] - 17[00]

construct MIRADA

Distribuitor autorizat

Slovacia — **Ungaria**

EUROMEMBRANE ITALIA

Comercializează toate tipurile de membrane pentru hidroizolație:

- carton bituminat
- membrană hidroizolație 3 mm
- membrană hidroizolație 4 mm cu ardezie
- membrană hidroizolație cu poliester
- șindrilă bituminoasă

Depozit Gara CFR Arad
Tel.: 057/270-960

(C.A.)

ABONEAZĂ-TE LA ADEVĂRUL

Pentru luna iulie, prețul abonamentului rămâne 60.000 lei

PENTRU ABONAȚI, ZIARUL COSTĂ DOAR 2400 LEI

Se pot face abonamente și pe trei luni, șase luni și un an, abonații nefiind afectați de majorările de preț ulterioare.

Cititorii care doresc să se aboneze la cotidianul „Adevărul" o pot face și la agențiile de publicitate recent deschise în cartierele Aurel Vlaicu, Micălaca, precum și la cele din orașele județului.

ROSKO TEXTIL

Angajează de urgență

Muncitori

calificați și necalificați

Pentru angajare sunteți așteptați la sediul societății din Zona Liberă Curtici iar pentru informații suplimentare vă rugăm să sunați la nr. de telefon **057-208.626; 057-208.627** sau la numărul de telefon **092.326.389**.

Rosko Textil este unul din cei mai importanți investitori din Arad. Societatea face parte dintr-un mare concern care are ca obiect de activitate producția de lenjerie intimă.

Rosko Textil caută persoane dinamice și serioase pentru activitatea de producție.

ANIVERSĂRI

Doi trandafiri albi, multă sănătate, fericire și un călduros „LA MULȚI ANI" pentru DUMITER CĂTĂLIN ADRIAN din partea bunicilor, verișorului Raul, mătușii și părinților. (17714)

MATRIMONIALE

TÂNĂRĂ SEXI și PROVOCATOARE te așteaptă la ea. Telefon 094.160.682. (1858710)

VÂNZĂRI APARTAMENTE O CAMERA

Vând apartament o cameră, mobilat. Informații telefon 057-277887. (17309)

Vând garsonieră confort I, zona Intim, mobilată, amenajată, 8.500 USD. Telefon 285203; 096.467.246. (17452)

Vând apartament 1 cameră, et. III, Micălaca. Telefon 094 542 931, 279718. (17617)

Vând garsonieră, 4.000 $. Telefon 256098, 095.879.247. (17726)

VÂNZĂRI APARTAMENTE DOUĂ CAMERE

Vând apartament 2 camere, central. Telefon 284616.

Vând apartament ultracentral (Ziridava) 2 camere cu dependințe, etaj I, balcon, ideal cabinet, birou. Telefon 094.784.443. (17261)

Vând apartament 2 camere, clima, garaj, zona Alfa. Telefon 094.517.763. (17212)

Vând apartament 2 camere, îmbunătățit, Fortuna. Telefon 272854 și 349058. (17287)

Vând apartament central, 2 camere, ideal birouri, firme, 15.000 $. Telefon 235681. (17314)

Vând apartament la casă, 2 camere, bucătărie, baie, încălzire centrală, toate îmbunătățirile, Grădiște. Telefon 210181, 276816; 095.023.641. (17674)

Vând urgent apartament 2 camere decomandate (mobilat complet), 100 mp, aranjat la cheie, Confecții, 10.000 USD fix. Telefon 093.611.941. (17687)

Vând apartament 2 camere, Micălaca, Piața Soarelui. Telefon 264144. (17690)

Vând 2 camere ultracentral și zona 300, 12.000 USD. Telefon 270856, 092.257.409. (17178)

Vând apartament îmbunătățit, 2 camere, Lipova, preț foarte avantajos. Telefon 252281; 092.622.658. (17550)

Vând apartament 2 camere Ineu, str. Dunării, nr. 13, bloc 47, 3.500 USD. Telefon 250757; 095.314.404. (1858707)

Vând contract 2 camere, 2.200 USD. Telefon 228853. (17740)

VÂNZĂRI APARTAMENTE TREI CAMERE

Vând apartament 3 camere, X-uri, îmbunătățit, decomandat, et. III. Telefon 095 780 090. (17636)

Vând apartament 3 camere, aranjat, Micălaca 316, lângă Policlinică. Telefon 094.439.861; 219790. (17605)

Vând apartament 3 camere, stil occidental, Micălaca, zona Mioriței. Telefon 219427, 093 027 688. (16621)

Vând apartament 3 camere, parter, zona Mioriței. Telefon 057-263815, după ora 17. (17555)

Vând apartament 3 camere (2 dormitoare, sufragerie mare, bucătărie mare, spais, baie) din cărămidă, localitatea Vladimirescu, str. Gării, bloc 304, etaj 2, preț 6.500 USD negociabil. Telefon 057 - 515134, 094.957.247. (17715)

Vând apartament central, 3 camere, 20.000 USD, ocupabil. Telefon 057 - 252715. (17723)

VÂNZĂRI APARTAMENTE PATRU CAMERE

Vând apartament 4 camere, lângă Billa, 2 garaje. Telefon 057-267793. (16754)

Vând apartament asociație, suprafață mare, 4 camere, ultracentral, garaj, 48.000 USD. Telefon 270856; 092.257.409. (17178)

Vând apartament 4 camere, Micălaca. Telefon 219992. (16527)

Vând 4 camere Micălaca, etaj intermediar, garaj, îmbunătățit, 16.000 USD. Telefon 253364; 096.231.477. (17178)

VÂNZĂRI CASE

Vând casă mare, Pârneava. Telefon 253661. (17209)

Vând casă, grădină, localitatea Horia nr. 603, familia Stănilă. (17444)

Vând casă central, subsol, parter, mansardă (nefinisată), curte 130 mp separată, fără intrare auto, intrare sub poartă comună cu încă o familie, în rest totul separat, ideal firme sau comunități religioase, preț 25.000 $. Telefon 214416, 250890, 093 852 189. (17172)

Vând casă str. Pădurii, 3 camere, bucătărie, baie, front stradal 20 m. Telefon 281620, 368060. (17299)

Vând urgent și avantajos casă mare, 3 camere, cu 2.000 mp teren, 6.000 USD, Chișineu Criș, str. V. Pepeș nr. 4. Telefon 212113; 094.565.739. (17647)

Vând casă Aradul Nou, strada Miray nr. 16. Telefon 286401. (17690)

Vând cabană insula Mureș cu pomi fructiferi pe rod. Telefon 244064. (17696)

Vând urgent casă Variașul Mare nr. 82, 2 camere, bucătărie, hol, cămară, grajd pentru 10 vaci cu corlat betonat, cotețe, cotarcă, garja + grădină mare. (17302)

Vând casă în Galșa la șosea, 3 camere, coridor, bucătărie, baie, pivniță mare, construcție nouă nefinisată, pentru privatizare, grădină mare, preț 11.000 $. Telefon 531633 sau 094.456.991. (9646975)

Vând casă în sat Chesinț cu grădină mare, vie, pomi, prețavantajos. Telefon 457724, 457709. (9877116)

Vând două corpuri casă în aceeași curte, baie, pivniță, anexe, Covăsânț. Telefon 266039, 090 523 837. (17688)

Vând casă 3 camere, comuna Vladimirescu. Telefon 515036. (1858704)

VÂNZĂRI SPAȚII

Vând apartament la casă, tot etajul I, 250 mp și spațiu comercial, demisol 80 mp, preț 72.000 EU. Accept variante de cumpărare. Str. I.C.Brătianu, nr. 7 (fost 30 Decembrie). Telefon 092.613.133.

Vând spațiu comercial, zona III, 140 mp. Telefon 094.764.597. (17155)

Vând hală de producție 1.200 mp, teren 5.600 mp, mașini transport. Telefon 092 344 785, 250202. (17695)

Vindem CABANĂ (Motelul CĂPRIOARA) construcție nouă, 5 nivele din Stațiunea STRAJA, județul HUNEDOARA, cota 1400, zonă defavorizată, 64 locuri cazare, BAR, BUCĂTĂRIE, dotate STIL OCCIDENTAL. Telefon 092.211.566; 092.566.895. (16251)

Vând spațiu comercial, zona Gării. Telefon 232943. (17511)

Vând apartament Bd. Revoluției, nr. 93. Telefon 416153, 095.305.293. (17709)

VÂNZĂRI TERENURI

Vând 2,7 ha, utilități, zonă ideală parc industrial, alte investiții majore. Telefon 095.365.755; 235171. (17543)

Vând 10 ha pădure, zona Vășoaia, esență tare, vârsta exploatabilității, preț negociabil. Telefon 271958, 286705, după ora 21. (16626)

Vând terenuri intravilane în Aradul Nou, 500, 1000, 1.500 mp, preț 10 $/mp. Telefon 286744, 092.690.350. (17247)

Vând teren ultracentral, B-dul Decebal, 738 mp. Telefon 210400; 092.166.308. (17527)

VÂNZĂRI AUTO

Vând OPEL ASCONA recent adus în țară. Telefon 094.689.106; 218333.

Vând Dacia 1310, an fabricație 1995, culoare albastru metalizat, stare excepțională, preț 1.600 $, negociabil. Telefon 094.869.139. (17151)

Vând microbuz 8+1 Fiat Ducato, an 1995 Diesel, preț 16.800 $. Telefon 094.592.272; 057 - 274491, seara. (17222)

Vând VW Golf III, an 1997, motor 1,8 benzină. Telefon 095.782.279. (17528)

Vând ARO 320 camionetă, stare foarte bună, preț negociabil. Telefon 511047; 092.301.782. (1154600)

Vând camionetă Fiat Ducato, Diesel, 1986-2000 cmc, stare perfectă. Telefon 092 251 555. (17630)

Vând tractor U650, funcțional, fabricație 1995. Telefon 095 691 210. (17639)

Vând Ford Sierra 20 GL, benzină, roșu înmatriculat persoană fizică, cu CIV, preț 3.600 Eu, negociabil. Telefon 057-210598; 093.085.615. (17602)

Vând mașină ARO 244, stare bună, motor Brașov, cu remorcă. Telefon 352723. (16623)

Vând combină C12, în stare de funcționare, cutie viteză, reductoare C14. Telefon 095 529 808. (17629)

Vând freză și combină pentru tractor U 445. Telefon 512437. (1857702)

VÂNZĂRI ELECTRO

Vând mașină spălat automată, cuptor microunde, televizor color, video recorder, garanție. Telefon 057/214786. (17672)

NOU! Doriți să cumpărați și nu aveți bani? Nici o problemă! Noi vă oferim APARATURA ELECTROCASNICĂ second hand, în rate, cu AVANS ZERO (FRIGIDERE, COMBINE FRIGORIFICE, LĂZI, CONGELATOARE, TV COLOR, MAȘINI de SPĂLAT, VIDEO, ASPIRATOARE, MOBILĂ la COMANDĂ) și cu plata pe loc, prețuri avantajoase. Telefon Arad 259339, 094.706.321, Lipova 563145, 563027. (16136)

Vând CASE MARCAT FISCALE, CÂNTARE și PLATFORME ELECTRONICE, NUMĂRĂTOARE de BANI. Telefon 282829; 272727. (f.2365911)

Vând TV COLOR diferite diagonale, cu telecomandă și garanție; MAȘINI SPĂLAT, preț avantajos, str. Unirii, nr. 4, orele 10-18. Telefon 284000. (16631)

Vând MAȘINI SPĂLAT AUTOMATE, preț 2.000.000 - 5.000.000 lei, garanție; TV COLOR preț 1.500.000 - 4.000.000 lei, cu telecomandă; garanție. Telefon 275681. (16631)

Vând COMBINĂ FRIG, CONGELATOR SERTARE, MAȘINĂ SPĂLAT AUTOMATĂ, cu garanție. Telefon 275277. (16957)

Vând VIDEO, stare de funcționare, 25 EU, TELEVIZOR COLOR, 50 EU. Telefon 275277. (16957)

Vând HDD IBM 40 GB-7200 RPM, nou, 80 $. Telefon 280260. (17582)

Vindem Pentium 2 - 233 MHz 32 RAM HD 2,3 GB CD ROM, sunet, boxe, monitor 14 - 200 $. Telefon 280260. (17582)

Vindem Pentium 1 - 166 MHz 16 RAM HD 1,3 - 75 $. Telefon 280260. (17582)

Vând laptop Compaq Presario 1245 AMD-K62, AT 333 MHZ, Memorex 32 Mega Bytes Harddrive 4 GB Windows '98 4.10, 400 $, negociabil. Telefon 095.972.032. (17265)

Vând frigider Arctic 1.500.000; congelator 1.600.000. Telefon 273965; 091.838.968. (17608)

Vând TELEVIZOARE COLOR, MAȘINI de SPĂLAT, FRIGIDERE, CONGELATOARE, la prețuri accesibile, garanție 6-12 luni. Telefon 233511, 091 076 611. (17633)

Vând televizoare color carcasă plastic, cu garanție. Telefon 219365, 093 380 028. (17417)

Vând televizoare color, diferite diagonale, teletext, telecomandă. Telefon 338090, Arad. (17678)

Vând stații taxi performante, case marcat fiscale, instalații supraveghere. Telefon 284900. (16439)

Vând PI 133 la 50 USD, 166 la 65 USD, 200 la 80 USD; 233 la 105 USD; Pii:266 la 135 USD, 333 la 160 USD, 350 la 180 USD, monitor 17" IBM la 110 USD, imprimantă HP III P Laser la 65 USD. Telefon 057 - 256169. (17677)

Vând la cele mai bune prețuri: TV color, mașini automate, combine, congelatoare și lăzi frigorifice, cu garanție. Telefon 274600 orele 91-); 241355 orele 20-23. (17727)

VÂNZĂRI DIVERSE

Vând vaci cu lapte, la alegere. Telefon 286120, orele 14-15; 20-21. (17588)

Vând PLASĂ GARD zincată - 21.000 lei/kg, toate dimensiunile; PLASĂ RABITZ - 40.000 lei/kg; CUIE - 17.500 lei/kg; SÂRMĂ NEAGRĂ - 17.500 lei/kg; SÂRMĂ ZINCATĂ și ELECTROZI SUDURĂ, str. Vrabiei nr. 4. Telefon 289997, 094.289.997. (17034)

Vând trei cuve panificație, inox, 500 l/buc. Telefon 054/682165. (17672)

Vând, din dezmembrări sere, țeavă și sticlă. Telefon 094.649.637, 091.288.627. (17036)

Vând erbicide toate tipurile. Telefon 253973; 093.727.470.

Vând ROLETE PLASTIC import, ROLETE LEMN, JALUZELE. Telefon 059 - 478503; 095.594.415. (17099)

Vând NISIP, BALAST, în cantități MARI și MICI. Telefon 091 097 763. (17105)

Vând LEMNE FOC, NISIP, BALAST, la domiciliul clientului. Telefon 210771. (17105)

Vând LEMNE FOC, NISIP, BALAST, la domiciliul clientului. Telefon 277027. (17105)

Vând pavele diferite modele. Informații telefon 276852 sau 094.618.414. (17131)

Vând dușumele - 130.000 lei/mp și lambriuri - 145.000 lei/mp. Telefon 057/466201; 093.886.050. (Ag. Pâncota)

Cumpăr ACȚIUNI la

S.C. FRIGORIFER S.A.

la prețul pieței.

telefon 091.825.176, 092.985.409.

(9877577)

Vând convenabil îngrășăminte chimice și pompe pentru irigat. Telefon 090.453.828. (17219)

Vând pui Rottweiler cu pedigree din părinți campioni, pui născuți pe 21.04.2002, preț 100 $, negociabil. Telefon 289522 sau 094.608.032. (17274)

Vând UTILAJE necesare desfășurării activității de confecționare a ornamentelor pentru sicrie. Activitate unică, care funcționează în prezent. Telefon 093.677.666. (1857871)

Vând 2 covoare persane, mașină de cusut Singer. Telefon 235681. (17314)

Vând NISIP, BALAST, la domiciliul clientului. Telefon 271612. (17328)

Vând NISIP, BALAST, la domiciliul clientului. Telefon 092 677 547. (17328)

Vând ROLETE PLASTIC import; ROLETE LEMN, garanție. Telefon 059 - 134807; 095.827.725. (17101)

Vând coltare și canapele noi, pluș SUA. Telefon 094.509.801; 270018. (17421)

Vând doi mânji de 1 an, str. Aradului, nr. 2, Săntana. Telefon 095.505.122. (1154645)

Vând NISIP și BALAST, la domiciliul clientului. Telefon 261946; 259556. (17562)

Vând termoteci, cazane cu lemne, motorină, rumegus, microcentrale pentru scară de bloc, calorifere, fitinguri, detector gaz, 36 rate. Telefon 090.848.239. (17484)

Vând BETON, MORTAR, ȘAPĂ. Asigur utilaje, transport. Telefon 093 273 746, 094 855 838. (17609)

Vând pui de carne, rasa Broiler, 3 săptămâni, 450 gr, 31.000 lei. Telefon 473047. (17497)

Vând cățel Dog German Arlechin, vaccinați, deparazitați, 7 săptămâni, preț 1.200.000 lei, negociabil. Telefon 210181; 095.162.513. (17675)

Vând EUROBOLȚARI termoizolanți cu certificat calitate 300x250x200, 8.200 lei/bucata, 1 mc - 550.000 lei, 1 boltar - 7,6 cărămizi. Telefon 281491; 092.381.750. (17403)

Vând PARCHET FAG, parchet laminat, PREȚURI MINIME. Telefon 235271; 094.555.338. (17190)

Vând 2 vaci cu lapte, 1 căruță știaf, 1 betonieră, stare foarte bună, 1 dulap frigorific capacitate mare. Telefon 514212. (17512)

Vând COLȚARE, CANAPELE. Telefon 286069, 094 604 016. (17694)

Vând mobilă dormitor, cameră zi, bucătărie, frigider, aragaz. Telefon 057-263815, după ora 17. (17555)

Vând LEMNE FOC, NISIP, BALAST, la domiciliu. Telefon 214010; 093.686.677. (17725)

(Continuare în pagina 15)

(Urmare din pagina 14)

Vând utilaje prelucrare prin așchiere (folosite) de marcă: strunguri, prese, Borwerk, foarfecă vibratoare, utilaj sudat prin presare. Telefon 092 344 785, 206197. (17695)

Vând, la preț convenabil, abricht universal cu toate dotările și disc GDU 3,4. Telefon 094 855 441. (1855680)

Vindem la preț avantajos, combine CLAAS, New Holland, tractoare International, John Deer, cositori rotative, prese pentru balotat, pluguri reversibile și nereversibile, combinatoare, grapă purtată, greble pentru fân, semănătoare păioase. Telefon 094.505.494. (17706)

Vând 2 scroafe gestante, 4 ani. Telefon 513256. (1857701)

Vând plasă de sârmă verde, plastificată, cu prețuri începând de la 40.000 lei/ml. Telefon 061/712110 sau 095.969.387. (1858705)

Vând termoteci Vailant, Yunkers (3.500.000 lei - 8.500.000 lei), instanturi baie și bucătărie pe gaz (Vailant, Yunkers (1.000.000 - 2.500.000 lei), pompe recirculare (1.000.000 - 2.500.000 lei), diferite piese schimb. Garanție un an. Telefon 090.249.544. (17722)

CUMPĂRĂRI TERENURI, IMOBILIARE

Cumpăr casă în cartierul Functionarilor sau centru. Telefon 094 510 482. (17635)

CUMPĂRĂRI DIVERSE

Cumpăr VACI, VIȚELE, TAURI. Telefon 092.941.123; 288968. (17184)

Cumpăr bovine pentru sacrificare. Telefon 274744, 095.624.006, 094.294.666. (15634)

Cumpăr deșeuri fier vechi, cantități mari, preț avantajos, plata pe loc. Telefon 093.404.010. (16085)

Cumpăr bovine pentru sacrificare. Arad, telefon 057/287723. (16993)

Cumpăr baloți fân de iarbă, transport la domiciliu. Telefon 095.505.122. (1154645)

Cumpăr ERP4. Telefon 511047; 092.301.782. (1154600)

Cumpăr tuburi de oxigen. Relații telefon 218653. (17603)

Cumpăr porumb, grâu și varză, în cantități mari. Telefon 095.037.225; 044.335.343. (17472)

CERERI ȘI OFERTE DE SERVICII

Angajez ȘOFER PROFESIONIST și COAFEZĂ (STILISTĂ). Telefon 093.600.451; 272270. (17257)

Angajăm AGENȚI COMERCIALI, vechime minim 2 ani, salar atractiv. Depunerea CV, str. Posada, nr. 17 A. Telefon 259497. (17250)

Angajăm ABSOLVENȚI FACULTATE TEHNICĂ, operare PC, carnet conducere. Telefon 289053. (f. 2366451)

Abator angajăm MĂCELARI, TRANȘATORI, PREPARATORI. Telefon 094.433.112. (17660)

PIZZA PARTY angajează PERSONAL pentru punctul de lucru din P-ța Miorița. Telefon 214511. (17693)

NIKOL angajează FETE TINERE necalificate în vederea calificării în meseria de MAȘINISTE. Angajăm CONFECȚIONERE, salariul net până la 3.500.000 lei; asigurăm bonuri, decontăm abonamente. Telefon 289080. (17691)

Angajăm CONFECȚIONERE cu experiență croitorie serie, salarizare bună. Telefon 093 227 510. (16596)

SOCIETATE COMERCIALĂ angajează cu carte de muncă MUNCITORI NECALIFICAȚI; TRACTORIȘTI RUTERIȘTI și IFRONIȘTI (cu carnet de ruterist), domiciliul stabil în Arad. Telefon 270079. (17416)

Urgent! COLABORARE persoane active, studii suprioare, medii. Telefon 091.827.192; 090.146.875. (17507)

Firmă confecții angajează PERSONAL pentru MAȘINI CUSUT LINIAR, str. Unirii, nr. 7. Telefon 214854, 093.572.863. (17462)

Angajăm ȘEF BRIGADĂ și CONFECȚIONERE textile. Telefon 284736; 094.774.502. (17422)

SOCIETATE COMERCIALĂ angajăm AGENT COMERCIAL. Informații telefon 057-214554, 095 615 036. (17616)

Angajez VÂNZĂTOR (E) ambulant. Telefon 093.425.822. (17614)

Firmă de cămăși angajează CONFECȚIONERE cu experiență pe mașini liniare. Oferim salar atrăgător, bonuri masă, abonament transport. Telefon 253062. (17593)

Salon de lux caută COAFEZE, COSMETICIANĂ și MANICHIURISTĂ-PEDICHIURISTĂ. Telefon 095.164.411. (17517)

FIRMĂ ÎNCĂLȚĂMINTE în CURTICI angajează CROITORI și MAȘINISTE cu experiență. Telefon 206164. (17289)

TOP SECURITY angajează AGENȚI PAZĂ, zilnic, orele 9-11, P-ța Sârbească nr. 1 (în curtea bisericii). (17180)

SC ADIA IMPEX SRL ARAD, str. Banu Mărăcine (Stadion ASTRA), telefon 278789, angajează: COORDONATOR VÂNZĂRI. CONDIȚII: studii superioare, experiență relevantă în distribuție, abilități manageriale și de comunicare, disponibilitate de lucru în ritm susținut, carnet conducere cat. B, vârsta maximă 35 ani, SE OFERĂ: salariu atractiv, corelat cu performanțele. 1 GESTIONAR, 3 VÂNZĂTORI, studii medii economice sau școala profesională comercială. CV se depun la sediul firmei până la 15 iunie 2002. (17613)

PRODMODERN angajează CONFECȚIONERE ÎNCĂLȚĂMINTE manuali și mașiniste. Numai cu experiență. Telefon 211252. (17641)

FIRMA HOUSE KEEPERS SL ROMÂNIA angajează pentru SPANIA, BUCĂTARI, OSPĂTARI, cunoscători de limbă engleză. Telefon 0034965268066. (17662)

GEAD PRODIMPEX angajează în domeniul încălțăminte, MAȘINISTE și MANUALI cu experiență, PERSONAL NECALIFICAT. Telefon 348525. (17713)

Angajez BUCĂTAR - BUCĂTĂREASĂ cu sau fără diplomă, pentru Fast - Food. Telefon 092.621.725 sau str. Obedenaru, nr. 5. (17710)

Societate comercială angajează OPERATOARE CALCULATOR. Condiții: experiență facturare calculator, rapiditate, vârsta 20-35 ani. Trimiteți CV la fax 250462. (17704)

Angajez MUNCITORI NECALIFICAȚI în construcții. EXECUT lucrări de construcții, acope-rișuri, dulgherie, zidărie. Tele-fon 095.350.659. (17719)

Câștig suplimentar, lucrând la domiciliu. Instruire gratuită. Telefon 092.292.917; 090.686.908. (17732)

Colaborare (domiciliu), INTELECTUALI dinamici. CÂȘTIGURI serioase. Telefon 01.411.28.31; 093 088 281; 094 331 156. (17733)

ACTIVITATE INDEPENDENTĂ, instruire gratuită, flexibilitate, ofertă internațională. Telefon 093.307.190; 057 - 264709. (17739)

PRESTĂRI SERVICII

Execut LUCRĂRI de CONSTRUCȚII (case, vile, depozit), LUCRĂRI DE FINISAJ (zugrăveli, faianțări, rigips). Telefon 264818; 094.471.916. (16960)

SC execută toată gama LUCRĂRI CONSTRUCȚII, CONFECȚII METALICE. Telefon 092.275.563; 253036. (16666)

„WES" AER CONDIȚIONAT, FRIGORIFICE, CLIMATIZĂRI AUTO, reparații, vânzări, montaj. Telefon 092 556 562, 284857. (17330)

Școala de șoferi col. RUSU LUCIAN face înscrieri. Telefon 283696. (17146)

SILDOR PROD, reparații - vânzări: FRIGORIFICE. Vânzare - montaj: AER CONDIȚIONAT. Telefon 270622. (c.)

VOLTA GROUP execută și proiectează INSTALAȚII ELECTRICE interioare. Asigurăm calitate, promptitudine, garanție. Telefon 057-252243, 090 151 761. (17505)

Ofertă 10-30 iunie - MANOPERĂ GRATUITĂ, INSTALAȚIE ÎNCĂLZIRE completă; termotecă, calorifere, fitinguri, 36 rate. Telefon 090.848.239. (17708)

Autorizat, execut: RENOVĂRI, TENCUIELI, ZIDĂRII, FAIANȚĂRI, GRESIERI, ZUGRĂVELI. Telefon 219880. (17724)

Executăm: TENCUIELI, ZUGRĂVELI, FAIANȚĂRI, REPARAȚIIA acoperișuri, HIDROIZOLAȚII. Telefon 211646, 094.341.914. (17728)

CITAȚII

Judecătoria Ineu, dosar nr. 530/2002. Pârâtul Sîrb Pavel, cu domiciliu necunoscut, este citat la această instanță, pentru termenul din 27.06.2002, în proces cu Sîrb Pavel, pentru uzucapiune. În caz de neprezentare, cauza se judecă în lipsă. (1857703)

DIVERSE

Unica și puternica, doamna LARISA,
femeia minunilor, care a făcut și face minuni în Arad și în țară, este venită în Arad cu noi plante și apă adusă în seara de Bobotează din Ierusalim. Sunați, telefon 091.957.633; 057/277888. (17606)

Carmen din Chișineu Criș, mulțumesc doamnei
AURELIA ARDELEANCA
care cu puterile sale miraculaose, a reușit să-mi salveze copilul de epidemie. Pentru orice problemă, apelați cu încredere, telefon 093.924.535. (17108)

Tămăduitoarea
FLORENTINA
lucrează cu magia albă, face de spor, afaceri, împreunează pe cei ce se iubesc și altele. Telefon 091.840.309; 289429. (17721)

Mulțumesc tămăduitoarei
RADA
că mi-a scos argintul viu din corp, acum sunt sănătos. Telefon 092.888.849; 289429. (17721)

TURISM

AMAD TOURISTIK efectuează transport internațional SPANIA, ITALIA, PORTUGALIA, FRANȚA, GERMANIA, cu autocare moderne. Asigurări medicale. Rezervări zilnic, Arad, str. Clușca, nr. 2, telefon 057 - 254453; 091.507.080. (3252)

Pletl

Asigură zilnic transport de persoane în GERMANIA pe ruta: Passau - Regensburg - Nürnberg - Würzburg - Aschaffenburg - Frankfurt - Giessen - Siegen - Köln - Düsseldorf - Essen - Dortmund - Deggendorf - Landshut - Mühldorf - Augsburg - Ulm - Heilbronn - Stuttgart - Pforzeim - Karforuhe - Heidelberg - Mannheim. Călătorii în autocare noi, moderne, însoțitoare de bord, două bagaje gratuite, o masă caldă în UNGARIA. Cu plecare din KARLSRUHE: SPANIA, FRANȚA, PORTUGALIA. Intermediem asigurări medicale. NOU! Din 1 aprilie 2002, săptămânal excursie la COSTA AZAHAR, 11 zile (7 înoptări + mic dejun), 359 Eu. Informații și înscrieri, la AGENȚIILE PLETL din: ARAD, telefon 057/252291; LIPOVA - 057/561377; 563011. (c.)

ITALIA, pe ruta ARAD-VENEȚIA-ROMA, la prețuri excepționale. Telefon 093 511 200, 057-213041. (17522)

SCHIMBURI

Schimb garsonieră confort I cu apartament 2 camere, ofer diferență. Telefon 094 507 205. (17300)

ÎNCHIRIERI

Oferim spre închiriere SPAȚII COMERCIALE pentru magazine, depozite, producție. Telefon 281036. (c.)

Ofer spre închiriere camioane 20 t, tarif 12.700 lei/km + TVA. Telefon 093.573.124. (16616)

Închiriez (ofer) casă parter + etaj, cu toate utilitățile. Informații zilnic, telefon 250414, după ora 18. (16736)

Dau în chirie apartament 5 camere, ultracentral, mobilat, termen lung. Telefon 281124. (17160)

Închiriem spații depozitare simple, refrigerare și congelare (-18°C) și spații birouri, acces auto, CFR, rampă. Telefon 289083, 255460. (17145)

Închiriez spațiu pentru birouri, situat B-dul V. Milea. Telefon 251241. (17204)

Familie, dorește să închirieze apartament sau garsonieră nemobilată, Lipova. Telefon 090.592.003. (17412)

Închiriez (ofer) apartament 3 camere, mobilat; zona Vlaicu. Telefon 275681. (17551)

Ofer spre închiriere birou, str. Unirii. Telefon 275681. (17551)

Închiriez spațiu comercial, vad bun, recent renovat, termopan, trifazic etc. Telefon 092.294.842. (17137)

Oferim spre închiriere spațiu pentru depozit, zonă centrală. Telefon 272676. (1857856)

Închiriez spațiu comercial amenajat, toate dotările, acces stradal, str. Episcopiei, nr. 24. Telefon 210400, 270607, 092.166.308. (17475)

Închiriez spațiu central, 60 mp, complet amenajat, gresie, faianță, termotecă gaz, ideal birouri, comerț, alimentație publică, str. Peneș Curcanu nr. 34. Telefon 254105. (17661)

Dau în chirie apartament compus din una cameră și dependințe, situat ultracentral, mobilat. Telefon 092 939 122. (17681)

Ofer spre închiriere garsonieră mobilată, Aleea Agnita bl. g, sc. B, ap. 22, orele 15-19. (17263)

Oferim spre închiriere clădire suprafața 300 mp, pe șoseaua Arad - Deva, ieșirea din Sâmbăteni, posibilități: depozit, magazie, fabrică. Telefon 286821. (17710)

† DECESE †

Cu durere în suflet anunțăm încetarea din viață a celui mai iubit soț, tată, socru și bunic, în vârstă de 49 ani,
P.A.Ș. (r) RUSU VASILE.
Înmormântarea va avea loc azi, 10 iunie 2002, ora 13, de la domiciliu din Arad, Micălaca, bloc 360, sc. A, ap. 8. Familia îndoliată.

† CONDOLEANȚE †

Suntem alături de familia RUSU în clipele grele prin care trece la moartea prematură a lui
VASILE
RUSU.
Dumnezeu să-l odihnească! Familia ILEA. (17734)

Ne luăm rămas bun de la bunul nostru vecin
VASILE
RUSU
și ne alăturăm suferinței familie RUSU în aceste momente grele prin care trece. DIDA cu familia. (17735)

Asociația de locatari din Micălaca, bloc 360, este alături de familia RUSU, la decesul prematur al lui
VASILE
RUSU.
Condoleanțe familiei îndoliate. (17736)

Suntem alături de sora și cumnata VIORICA în greaua pierdere a cumnatului
VASILE
RUSU.
Dumnezeu să-l odihnească! Familia Moțiu Traian. (17737)

Suntem alături de familia RUSU în greaua pierdere a vecinului și prietenului
VASILE
RUSU.
Condoleanțe familiei îndoliate. CUC cu familia. (17738)

† SERVICII FUNERARE †

SC „IN MEMORIAM" SRL
str. EMINESCU nr. 4
(ATENȚIE, vizavi de CINEMA MUREȘUL)
Tel. 057-211929, 093.343.964
str. ORIZONTULUI nr. 9A (Bujac)
oferă SERVICII FUNERARE COMPLETE - NON STOP.
Sicrie-modele multiple (simplelux), sicrie import ITALIA, ACCESORII. Intermediem COLACI, COLIVĂ etc.
ÎMBĂLSĂMĂM GRATUIT (formolizat).
TRANSPORT ÎN ORAȘ GRATUIT
SERVICII: SPĂLAT, ÎMBRĂCAT
PLATA ÎN RATE.
Transport
INTERN - INTERNAȚIONAL

RO STYL COMPANY
SERVICII FUNERARE COMPLETE
PRODUCĂTOR SICRIE
ARAD, STR. M. EMINESCU 22, TELEFON 214.422
Magazin deschis și noaptea
OFERIM
- **SICRIE** 10 MODELE DE LA 800.000 LA 3.600.000
- **SICRIE LUX** 4 MODELE DE LA 4.500.000 LA 20.000.000
- **LENJERIE DECES** 6 MODELE DE LA 300.000 la 2.000.000
- CRUCE, LUMÂNĂRI, PROSOAPE, BATISTE, MÂNERE și ȘURUBURI SICRIU

OFERTĂ **SICRIU FAG CRUCE RESPETE 1.500.000**

APELÂND LA SERVICII:
ÎMBRĂCAT, FORMOLIZAT ȘI TRANSPORT BENEFICIAȚI DE **15% REDUCERE**
LA SICRIU ȘI TRANSPORTUL LA DOMICILIU GRATUIT
▼PLATA ȘI DUPĂ ÎNCASAREA AJUTORULUI DE ÎNMORMÂNTARE.
PĂREREA DVS. CONTEAZĂ!
TELEFON **094.690.121**

† COMEMORĂRI †

Azi, se împlinesc 4 ani de când a plecat pe un drum fără de întoarcere. O lacrimă, o floare, o lumânare pe tristul tău mormânt. Dumnezeu să te odihnească în pace,
CORNEAN
GAȘPAR.
Soția Florica, fiica Voichița și fiul Constantin. (17688)

Restaurantul LA PLAZZA

Vă invită zilnic între orele 12 - 24

Meniuri deosebite în condiții excelente (aer condiționat, purificator fum)

TELEFON 228.616

MONEASA TOURING Agenția de turism

Arad, str. 1 Decembrie 1918 nr.4
între Mag. CEAO CEAO si Hotel ASTORIA
Tel/fax: 057 214.960, tel. 057 214.950
e-mail: moneasa.touring@xnet.ro

vă prezintă oferta completă a sezonului

TURISM INTERN

LITORAL
ofertă completă pentru stațiunile de la malul Mării Negre.

DELTA DUNĂRII: vacanțe pe hoteluri plutitoare, sate de vacanță

CĂSOAIA

MONEASA: sejururi, tratamente, conferințe, tabere, concedii.

AGROTURISM ȘI PELERINAJE: Maramureș, Transilvania, Bucovina, Nordul Moldovei.

TURISM BALNEAR: Băile Felix, Băile Herculane, Balvanyos, Borsec, Praid, Sovata, Covasna.

MUNTE: Predeal, Poiana Brașov, Sinaia, Vatra Dornei, Păltiniș, Făgăraș-Bâlea Lac, Băile Tușnad, Semenic, Stâna de Vale, Durău.

PE URMELE LUI DRACULA: Bran, Sighișoara, Bistrița.

TURISM EXTERN

CURSURI DE LIMBI STRĂINE:
Locația școlilor: Marea Britanie, SUA, Canada, Malta, Africa de Sud; Franța, Elveția; Italia; Spania; Germania; Japonia; Rusia;

PELERINAJE INTERNAȚIONALE PE TOT MAPAMONDUL.

EXCURSII CULTURALE, SEJURURI: Anglia, Franța, Italia, Spania, Grecia, Austria, Turcia, țările nordice, India, SUA, Croația, Benelux, Irlanda, Cipru, Elveția, Cercul Arctic-Capul Nord

DESTINAȚII EXOTICE
CROAZIERE și ECOTURISM

HOTELURI (rezervări) în toate orașele lumii

BILETE DE AVION - toate destinațiile

TRANSPORT AUTOCAR:
Germania, Spania, Italia, Franța.

ASIGURARE MEDICALĂ

(c)

Societate cu activitate de import și distribuție produse pentru instalații sanitare și încălzire

angajează **director de vânzări**

Cerințe:
- studii superioare
- experiență în vânzări
- cunoștințe operare PC
- permis categ. B
- disponibilitate la program prelungit și deplasări în țară.

C.V. scris de mână împreună cu o copie după carnetul de muncă se vor depune la sediul societății în Arad, str. Plopilor nr. 1, bloc A 43 zilnic între orele 14,00 - 16,00.

Vor fi contactate pentru interviu numai persoanele selectate.

INFORMAȚII SUPLIMENTARE LA TELEFON 256.399.

(9397895)

S.C. Mol România P.P. SRL

la stația de deservire carburanți MOL cu locația Arad

angajează **Vânzător**

Condiții:
- vârstă minimă 21 ani
- studii medii (cu Diplomă Bacalaureat)
- minimum 2 ani experiență în domeniul comerțului
- stagiul militar satisfăcut

Avantaje:
- cunoștințe operare PC

Cei interesați vor depune Curriculum Vitae, scrisoare de intenție, copie după diploma de studii la adresa Stația de deservire carburanți **MOL Arad 2, Calea Zimandului, nr. 3.**

Data limită de depunere a dosarelor este: 17.06.2002.

(9877575)

s.c. ARCONSERV S.A.
Str. Bicaz, nr. 1-5, Telefon/fax 288 803, 288 725

ÎNCHIRIAZĂ
- spații de depozitare
- spații de producție
- spații pentru birouri

Spațiile dispun de toate utilitățile.

PREȚURI NEGOCIABILE

(2360767)

MAHTAB
Importator și distribuitor de produse farmaceutice și parafarmaceutice

Angajează:

AGENȚI DE VÂNZĂRI

pentru judetul Arad

Cerințe:
- carnet de conducere categ. B,
- vârsta 25 - 40 ani,
- experiență de min. 1 an în domeniul vânzărilor

Trimiteți CV la adresa: București, str. Industriilor nr. 2N, sector 3 sau la fax: 01/256.44.18, *până la data 14.06.2002.*

Fabrica de biciclete **FIRST BIKE®** cu 40 de magazine proprii în țară

ISO 9002 Certificat Nr. 762

Ofertă promoțională

- peste 25 modele noi de biciclete pentru toate vârstele
- peste 500 de repere la piese de schimb și accesorii
- cele mai mici prețuri prețuri de producător *ofertă valabilă 30 zile
- garanție 18 luni

MAI IEFTIN NU GĂSIȚI, VENIȚI și vă convingeți!

Acum și în ARAD!!!
str. Revoluției, nr.85 (între Teatrul de Stat și Primărie)

☎ 270525 **CORAURA** Bd. Revoluției nr.10

Reduceri de sezon!

☒ Combine frigorifice

☒ Mașini de spălat automate

☒ Aparate de aer condiționat

-10%

SUPEROFERTĂ!

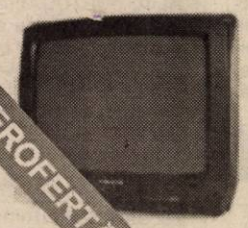

La noi puteți găsi la cel mai mic preț televizoare cu diagonala de 51 cm și teletext

4.999.000 lei (C.)

SC. MODA SA.

Cea mai cunoscută firmă cu tradiție în domeniul confecțiilor din Arad

ARAD, Str. Liviu Rebreanu nr. 86

Angajează
- CONFECȚIONERE la masina de cusut
- TINERE NECALIFICATE care doresc să învețe meseria de confecționer

Asigurăm
- salarii atractive
- tichete de masă
- condiții de muncă deosebite într-un singur schimb
- asistență medicală la sediul unității
- alte avantaje: spor muncă grea, spor vechime, premii

Informații suplimentare la sediul unității sau telefon: 256265 int. 120.

(9397839)

MEDIASOFT

Arad, str. Av. Ioan Sava nr. 5, tel/fax 057-255886

Centru de Formare Profesională Continuă a Adulților

Organizează *CURSURI DE PERFECTIONARE*
1. **Operator calculator**
(inițiere Windows, Word, Internet, baze de date)
serii: din 07.06.2002 și din 8.07.2002 dimineața
din 01.07.2002 și din 29.07.2002 seara
2. **Contabilitate** - după masa - 11.06.2002
3. **Secretariat computerizat** - după-masa - 17.06.2002 (prelucrare documente în Word, poșta electronică)
4. **Programator ajutor (Access)** - după-masă - 9.07.02

DE INSTRUIRE
1. **Utilizare Word** - după-masa - 17.06.2002
2. **Utilizare Excel** - după-masa - 10.06.2002
3. **Utilizare Internet** - 18.06.2002

Diplome avizate de **Ministerul Educației și Cercetării.**
Servicii de selectare și plasare **forță de muncă.**
WORKSHOP **Autorizate de Ministerul Muncii.**

(9397724)

BANCA "TRANSILVANIA" S.A.
SUCURSALA ARAD,
Str. Unirii nr. 5-7,
Tel. 057/283.122
CUMPĂRAȚI CU MAESTRO ȘI CÂȘTIGAȚI...

ADEVĂRUL

Cotidian independent Arad

Anul XIV, nr. 3628

Marți, 11 iunie 2002 • 16 pagini • 5000 lei • e-mail: adevarul@arad.ro; adv.pub@arad.ro

BRAT Publicație auditată în semestrul II 2000 — Tiraj mediu zilnic vândut: 33.205

WEST BANK S.A.
ARAD, B-dul Revoluției nr. 88
TELEFON: 284.888; FAX: 285.202
WESTERN UNION TRANSFER DE BANI ®
Cel mai rapid mod de a primi bani din toată lumea

UN PAS NECESAR

Săptămâna trecută, Guvernul României a hotărât înființarea ***Departamentului de politici economice*** și trecerea Departamentului de comerț exterior din subordinea Ministerului Afacerilor Externe în subordinea primului-ministru. Coordonarea noului departament a fost încredințată cunoscutului economist Eugen Dijmănescu, consilier al premierului Adrian Năstase. În pofida unor critici, care îl acuzau pe primul ministru de „autoritarism", măsura luată reprezintă un pas necesar pentru limpezirea procesului de reformă economică din România, în sensul reducerii birocrației și creșterii operativității în luarea deciziilor guvernamentale.

Noul Departament de politici economice își va asuma rolul de coordonator la nivelul deciziilor macroeconomice, cu atât mai mult cu cât crește ponderea relațiilor economice internaționale. Politicile de export, de import, de atragere a investitorilor străini, de finanțare prin Banca Mondială, Fondul Monetar Internațional sau prin marile bănci comerciale, participarea României la proiecte internaționale etc. - toate acestea vor câștiga în coerență prin concentrarea deciziei. Și pe plan intern mediul economic va avea de câștigat prin înființarea acestui departament, mai ales în ceea ce privește stabilirea unei relații firești între decizia guvernamentală și acceptarea acesteia de către piața liberă.

Măsura luată săptămâna trecută de către Cabinetul Năstase este cu atât mai necesară, cu cât previziunile în legătură cu potențialul creșterii economice pentru Europa de Est sunt mai puțin favorabile pentru anul în curs, decât cele realizate în anul 2001. Dincolo de recesiunea economică mondială - care în această parte a continentului se manifestă mai târziu - economia poloneză și-a încetinit creșterea de la 4 la 1,1%, iar Rusia înregistrează și ea o scădere semnificativă, de la 5 la 3,5%. În această conjunctură mai puțin favorabilă, țările aflate în tranziție (inclusiv România) au la îndemână o singură cale pentru dinamizarea economiei: accelerarea reformelor structurale, care duc la creșterea productivității muncii și la sporirea veniturilor populației.

DOREL ZĂVOIANU

(Continuare în pagina 4)

ȘCOALA DIN MÂNDRULOC SAU PROPRIETARI FĂRĂ PROPRIETATE

Foto: AL. MARIANUT

✸ Un schimb vechi aduce probleme noi ✸ Școala este... farmacie ✸ Sentință necunoscută?!

Pag. 5

VIA Canada
Firmă de Avocați din Toronto Canada vă asistă pentru
Emigrare
Proiect SA, Bd. Decebal nr. 2-4, cam 124
Tel 214678
CELE MAI MICI TARIFE
NU NE PLĂTIȚI DECÂT
DUPĂ APROBARE

La 6 luni de la eliminarea vizelor
AU FOST RETURNAȚI ÎN ȚARĂ DOAR 71 DE ARĂDENI...

Pag. 6

• Dialog cu col. IOAN GANDĂ, șeful Serviciului de Evidență Informatizată a Persoanei Arad

Publicitatea noastră - tot mai aproape de dvs.

AGENȚIE DE PUBLICITATE „ADEVĂRUL" ȘI ÎN MICĂLACA

La parterul blocului 511 din cartierul Micălaca (vizavi de „Coraura"), în incinta magazinului GIP (aparținând AMET) s-a deschis o agenție de publicitate a ziarului „Adevărul".

Program: luni - vineri între orele 9-16

Aseară, pe scena Teatrului de Stat
ION CARAMITRU, VALERIA SECIU, OVIDIU IULIU MOLDOVAN ÎNTR-UN STRĂLUCIT RECITAL EMINESCU

Pag. 4

OFERTA ZILEI
Imperial Co.Ltd
Arad, Calea Radnei 169

ZAHĂR VRAC	12.500
ZAHĂR 1 KG	13.200
OREZ VRAC	12.900
OREZ 1 KG	13.200
ULEI ARGUS EX.	29.900
ULEI ARDEALUL	31.500

Prețuri cu TVA INCLUS
Oferta valabilă doar pentru facturi de cel puțin 1.500.000 lei.

STIHL®
Acțiune promoțională
20 Mai-15 Iulie
MOTOCOASE
SC PCAV SRL
Str. Petru Rareș, nr.117
Arad, tel: 255.151

Mobil Venezia
execută la comandă
• dormitoare
• camere de zi
• bucătării
• camere de tineret
• diverse
MATERIALE IMPORT
ARAD, STR. VIȘINULUI NR. 74
TEL. 218.264, 092.777.361

În 12 iunie 2002 ora 20.30

mai sunt 2 zile...
CCIA ARAD Direcția Târguri-Expoziții
(c.62)

STILCONFORT
BUCĂTĂRII • DORMITOARE • CAMERE DE ZI
MOBILIER DE BAIE
Calea Timișorii nr. 53; Tel./Fax: 278.820
Piața Spitalului Bl. 1D; Tel/Fax: 253.868

CALENDAR

▼ Astăzi, Soarele răsare la ora 5 și 45. Apune la ora 20 și 27 minute.

▼ Au trecut 161 de zile din acest an. Au mai rămas 204 zile până în anul 2003.

▼ **Praznicul zilei: Biserica ortodoxă:** Sf. Bartolomei și Varnava. **Biserica greco-catolică:** Sf. Ap. Bartolomeu și Barnaba.

Bine ați venit!

La Arad: Ferencz Răzvan Cristian Ioan, Tăndău Elias Ovidiu, Mate Csaba Ludovic, Ranca Diana Maria, Toda Mihai Pavel, Boteanu Atnana, Țăran Cristian Sebastian, Coman Karina, Luana, Mihoc Rebeca Denisa, Don Andreea Maria, Almași Leonard Gabriel, Rosza Florin Aurel.

CINEMATOGRAFE

Dacia: Misterul libelulei (SUA) 11; 13; 15; 17; 19; 21

Mureșul: O minte sclipitoare (SUA) 10; 12,30; 15;18

Arta: Spioni de elită (SUA) 16; 18; 20

Sala Mică: Ușuraticul (SUA) 15,30; 18,30

AU PLECAT DINTRE NOI!

✝ Dumici Carmen Florica Silvia (1954); Tudoran Ecaterina (1911); Cselete Klara (1919).

PREȚUL AURULUI

BANCA NAȚIONALĂ. Pentru gramul de aur de 24 K: prețul cu ridicata - 350.167 lei, iar prețul de achiziție - 315.150 lei. Prețuri înregistrate ieri.

PIAȚA NEAGRĂ. Aur 14 K: cumpărare - 150.000 lei/g, vânzare - 170.000 lei/g. **Aur 18 K:** cumpărare - 180.000 lei/g, vânzare - 200.000 lei/g.

Echipa de serviciu

MONICA ARDELEAN
secretar de redacție

Bianca Felea, Ioan Leac, Dina Rujan, Ramona Vidulescu
tehnoredactare computerizată

Radu Muntean, Fira Răzman, Dacian Toduța
corectură

FACILITĂȚI PENTRU CEI CARE MERG LA MARE CU TRENUL

Odată cu începerea sezonului estival, numărul călătorilor care se îndreaptă spre litoral a crescut vertiginos.

Pentru a veni în întâmpinarea acestora, în ideea de a-i scuti de corvoada statului la rând prin gări, Agenția de voiaj Arad a luat câteva măsuri.

Astfel, Agenția de CFR Arad emite bilete cu zece zile înainte pentru dus și cu până la 30 de zile înainte pentru înapoierea de pe litoral. **„În plus, nu se percepe nici un comision la biletele èliberate, prețul acestora fiind același cu tariful practicat de stațiile CFR"**, ne-a mai informat d-na Silvia Caba, șefa Agenției CFR Arad.

Aceste bilete pot fi achiziționate de la Agenție de lunea până vinerea, între orele 8,00-20,00.

Arădenii care doresc să meargă la mare, au la dispoziție două trenuri rapide. Unul pleacă din Arad la orele 17,25 și ajunge la Mangalia la orele 9,11. La întoarcere, Rapidul pleacă din Mangalia la orele 16,59 și ajunge la Arad la orele 8,25.

Al doilea Rapid (cu vagoane modernizate) pleacă din Arad la orele 1,19 și ajunge la Constanța la orele 14,00. La întoarcere, acest Rapid pleacă din Constanța la orele 18,45 și ajunge la Arad la orele 7,15. La ambele trenuri, prețul unui bilet la clasa I este de 644.000 de lei, iar la clasa a II-a de 489.000 lei. Trenurile nu au cușetă.

„Ca o completare la cele de mai sus, vă spun că putem elibera cu zece zile anticipat și bilete dus-întors pentru litoral. Cei ce stau până în zece zile la mare pot achiziționa și astfel de bilete dus-întors care au o perioadă de valabilitate de zece zile. Tarifele acestor bilete dus-întors sunt mai mici cu 10% decât prețul cumulat al unui bilet la dus, să zicem, plus unuia la întors", a conchis d-na Silvia Caba.

N. OPREAN

De la D.T.S.j. Arad

Direcția pentru Tineret și Sport a județului Arad, Biroul tineret anunță structurile asociative de tineret (SAT) din județul Arad că în data de 21.06.a.c., ora 10,00, la sediul DTSJ Arad, str. L. Blaga nr. 20 va avea loc concursul de proiecte aferent trimestrului III.

Termenul limită pentru depunerea cererilor de finanțare este 19.06.2002.

Informații referitoare la condițiile și criteriile pentru finanțarea acțiunilor de tineret din cadrul programelor Ministerului Tineretului și Sportului, în domeniul activității de tineret 2002, se pot găsi la sediul DTSJ Arad sau la telefon 281464.

FRANCOFONIE DE VARĂ

În perioada **12-24 august 2002** AMIFRAN organizează în Arad cea de-a 8-a ediție a taberei culturală artistice de limba franceză **„FRANȚA LA NOI ACASĂ"**. Cinci tineri animatori francezi dintre care trei pentru a doua oară la Arad, vor propune participanților, pe parcursul a două săptămâni, activități menite nu numai să îmbogățească competențele de comunicare în limba franceză dar mai ales să dezvolte gustul artistic și creativitatea acestora.

Se va lucra pe două grupe de vârstă: o grupă de „începători" (9-12 ani) și o a doua de „avansați" (13-17).

Programul va cuprinde și două excursii de zi. Prețul informativ ce include mesele de prânz, materialele consumabile, excursiile, este de 800.000 lei.

Relații suplimentare și înscrieri la d-na prof. **DIDINA DUMITRESCU** la tel. **244740** (după ora 20).

METEO

Vremea se menține instabilă în prima parte și răcoroasă noaptea și dimineața. Cerul va fi temporar noros în timpul zilei, când mai sunt posibile averse de ploaie și descărcări electrice. Cantitățile de apă cumulate în 24 de ore mai pot depăși izolat, 20 l/mp. Izolat sunt posibile căderi de grindină. Vântul va sufla moderat, cu intensificărfi temporare din sector nordic.

Temp. max.: 19 la 23°C. **Temp. min.:** 10 la 13°C

Foto: VIOREL MUSCA

HOROSCOP

Marți, 11 iunie 2002

Berbec (21.03-20.04). La locul de muncă eficiența dvs. va fi maximă, deși aveți impresia că bateți pasul pe loc.

Taur (21.04-20.05). Vă vor încerca sentimente greu de controlat, însă trebuie să trăiți clipa, fără să vă gândiți prea mult la consecințe.

Gemenii (21.05-20.06). Entuziasmul dvs. va fi maxim, iar acest lucru se va resimți atât în relația dvs. sentimentală, cât și în plan profesional.

Rac (21.06.-22.07). Dacă doriți să faceți o schimbare la locul de muncă, ar fi mai bine să mai așteptați o perioadă.

Leul (23.07-22.08). Veți câștiga o sumă de bani, însă o parte o veți cheltui pentru îmbunătățirea sănătății dvs.

Fecioara (23.08-22.09). La locul de muncă veți obține un succes răsunător, care vă va aduce substanțiale beneficii materiale.

Balanța (23.09-22.10). Ar fi bine să fiți mai conciliant cu partenerul de viață și să mai acceptați și opiniile lui!

Scorpion (23.10-21.11). Dacă intenționați să demarați o afacere măruntă, nu mai așteptați!

Săgetător (22.11-21.12). Veți simți nevoia unei mari atenții din partea partenerului, iar acesta vă va face pe plac.

Capricorn (22.12-19.01). Ar fi indicat să nu semnați nici un contract în această perioadă. Încercați să fiți mai atent la sănătatea dvs.!

Vărsător (20.01-20.02). În cadrul relației dvs. de cuplu se va instala o mare stabilitate de care vă veți bucura un timp îndelungat.

Peștii (21.02-20.03). Veți avea o perioadă mai dificilă și s-ar putea să vă vărsați nervii pe partenerul de viață, deși acesta nu va avea nici o vină.

UTILITARE

PIEȚE, TÂRGURI

Astăzi este zi de piață la Sebiș, Almaș, Apateu, Semlac, Sântana, Șilindia, Vârfurile. Târguri săptămânale se desfășoară astăzi la Chișineu Criș, Almaș, Șilindia și Vârfurile.

Mâine, miercuri, va fi zi de piață la Pâncota, Beliu, Buteni, Șiclău, Macea, Vânători, Pecica, Șiria și zi de târg la Beliu și Buteni.

FARMACII DE SERVICIU

● Farmacia **REMEDIUM** Arad, B-dul Revoluției nr. 52-54. Program luni-vineri: 7,30-20,00, sâmbătă 8,00-14,00. Telefon 233195. ● Farmacia **TEAHAFARM**, Bd-ul Revoluției nr. 65. Program: luni-vineri 8-21, sâmbătă 9-13. Telefon 254.587. ● Farmacia **„OMNIAFARM"**, Calea Aurel Vlaicu, Bl. Z28, cu program zilnic de la orele 8,00-22,00. Telefon 271724. ● Farmacia **LIBRO PHARMA noh stop** Calea Aurel Vlaicu 60-68 (lângă stadionul (UTA) telefon 212.992. ● Farmacia **LARIFARM**, Calea Aurel Vlaicu, la parterul blocului Z 24 are program de lucru zilnic, între orele 7,00 - 23,00, telefon 246622.

URGENȚE STOMATOLOGICE

Cabinetul de pe str. Crișan (în spate la Gionelli) are program non-stop. Telefon: 253794. Cabinetul din B-dul Revoluției nr. 62, ap. 6, asigură urgențe între orele 9,00-19,00. Telefon: 256665.

Cabinetul Stomatologic din Calea Victoriei nr. 7 A asigură zilnic urgențe, inclusiv sâmbăta, între orele 10-15. Telefon 095.565.622.

Cabinetul stomatologic „KARIDENT", Alfa Bl. 65, sc. C, ap. 2, asigură urgențe zilnic între orele 21,00-24,00. Telefon 257560.

ÎNTRERUPERI DE CURENT

Marți: str. T. Vladimirescu, str. Ștefan cel Mare Bl. 9, 10, 12.

APOMETRE

Citirea apometrelor se va face azi pe străzile: Tenețchi, Colțunaș, Alexandru cel Bun, Țichindeal, Ulpiu, Alunului, Zânelor, Nădejde, Emilian, Laurian, Aron Pumnu, Teuz, Buziaș, M. Vodă, Ulmului, Progresului, Sportului, Leu, Sânzâienelor, Câmpeni, Mălin, Tiberiu, Veneției, Libertății, Rotarilor, Țebei, Maramureș, C. Brâncuși, Turdei, Jiului, Oltului, Luncii, Cerbului, Poenei, Calea Victoriei, A. Vuia, Deltei, Fluierului, Busuioc.

ADMINISTRAȚIA FINANCIARĂ

Administrația Financiară a municipiului Arad: Asistență contribuabili (impozitul pe venitul global) - telefon 280633, 280733, int. 199 între orele 8,00-12,00. Informații suplimentare la www.finantearad.ro

TELEFON DE URGENȚĂ LA POLIȚIE: 955

Noile numere de centrală telefonică ale I. J. P. (Inspectoratul Județean de Poliție) Arad: 237.170; 237.803; 237.878; 237.887; 236.858.

DIRECȚIA REGIONALĂ DE POȘTĂ TIMIȘOARA

Organizează concurs pentru ocuparea postului de ANALIST PROGRAMATOR ÎN CADRUL OFICIULUI JUDEȚEAN DE POȘTĂ ARAD în data de 18.06.2002.

Condiții de participare la concurs:

- studii superioare de lungă durată (electronică și telecomunicații, automatică, electrotehnică fizică, matematică-informatică, ASE-Informatică, mecanică-fină).

Informații suplimentare la Oficiul Județean de Poștă Arad tel. 057/230850 sau la Direcția Regională de Poștă Timișoara tel. 056/192833.

„ADEVĂRUL" VĂ ASCULTĂ

La telefonul dimineții, 280944, între orele 9,00-12,00

☎ **Costul apei reci.** D-l Negran Iosif, din Arad este interesat de costul apei reci, calculat împreună cu prețul canalizării. De la Regia de Apă Canal am aflat că un metru cub de apă rece + TVA costă 5.975 de lei, iar canalizarea 2.765 de lei.

☎ Dl. Negrilă Emil, domiciliat pe strada Coloniștilor, în Aradul Nou este nemulțumit de modul în care cei de la RCS își fac datoria. „De patru zile încoace ni se întrerupe emisia aproape din oră-n oră. I-am sunat, dar mereu îmi spun că Renelul este de vină. Nu zic nu, dar noi plătim și nu ne putem uita la televizor."

Redactor de serviciu, S. AMBRUȘ

La telefonul după-amiezii, 280003, între orele 15,00 - 18,00

☎ **De săptămâna trecută apa e ... neagră**

D-na **Maria Rab** din Arad, str. Călimănești, bl. 36 este nemulțumită de faptul că „de săptămâna trecută, mai exact de joi, apa rece este ... neagră. S-a spart o țeavă pe strada noastră și cei de la Apă-Canal au venit, au privit și ne-au lăsat în ... aer. După ce că plătim bani grei pentru un metru cub de apă rece, nici nu putem să avem calitatea pe care ne-o dorim. Mai mult decât atât, riscăm să ne și îmbolnăvim. Oricum apa nu poate fi folosită, dar ne întrebăm: celor de la Apă-Canal chiar nu le pasă de cei care le dau bani și de pe spatele cărora își iau salariile? Cum ar fi dacă nu ar mai plăti arădenii pentru serviciile acestea, inexistente de altfel."

Redactor de serviciu, R.M.

Cursul valutar*

VALORI ÎNREGISTRATE IERI, 10 IUNIE 2002

Denumirea valutei	BNR	BCR		BRD		Banca Transilvania		Banca Agricolă		Bursa neagră	
		C	V	C	V	C	V	C	V	C	V
Euro	31544	31238	31741	31290	31680	31000	31580	31150	31150	31200	31500
Dolar S.U.A.	33371	33250	33450	33200	33430	32850	33400	33000	33450	33250	33400
Forint	131	124	135	127	133	120	132	127	134	125	130

Dacă FC UTA nu va fi ajutată

CONSILIERUL TIBERIU DEKANY CERE PRIMARULUI POPA SĂ DEMISIONEZE

Printre numeroasele promisiuni ale actualei conduceri a Primăriei Municipiului Arad a fost și aceea de a ajuta FC UTA să-și rezolve problemele financiare cu care se confruntă. Consilierul local Tiberiu Dekany consideră că, până acum, Primăria nu a făcut nimic în acest sens, doar SC TOP, prin Consiliul de Administrație, ajutând pe UTA cu 50 de milioane de lei. **„SC TOP, prin intervenția mea, a sponsorizat UTA. Dar dacă acest exemplu nu este urmat și de celelalte societăți din subordinea CLM, gestul nostru nu va însemna nimic. Deși au fost promisiuni, chiar în Consiliul Local, până acum nu s-a creat nici măcar cadrul legal pentru a ajuta UTA, ceea ce înseamnă că Executivul refuză să ajute echipa“**, declară Tiberiu Dekany, care se aștepta ca în ultima ședință a CLM, desfășurată săptămâna trecută, această problemă să fie adusă în atenția consilierilor. Dekany spune că dacă nici de această dată primarul Dorel Popa nu se va ține de cuvânt, edilul șef al Aradului trebuie să demisioneze și **„să lase locul altora, care pot să facă ceea ce promit“.**

COSMIN MIHUȚA

ZIUA SILVICULTORULUI - LA ARAD

În fiecare a doua săptămână a lunii iunie din an se sărbătorește, la nivel central și teritorial, **„Ziua Silvicultorului“.**

„«Ziua Silvicultorului» are menirea de a reda silviculturii românești și celor ce o slujesc demnitatea și locul pe care îl merită, cu adevărat, în ansamblul economiei naționale și în conștiința opiniei publice.“ - declară **Alexandru Pârv**, directorul Direcției Silvice Arad.

În acest an, sărbătoarea silvicultorilor are semnificații deosebite în contextul accentuării procesului de retrocedare a pădurilor. O parte dintre pădurile private sunt administrate de către unitățile silvice, iar beneficiul revine proprietarilor de drept.

Alexandru Pârv a mai spus: **„Salvarea pădurilor aflate în pericol este, de asemenea, un deziderat major, la care sunt chemați în primul rând silvicultorii, dar și alte segmente politice și sociale de la diverse nivele. Dacă neglijăm acest deziderat, pierderea nu este numai a noastră, ci și a generațiilor care ne urmează.“**

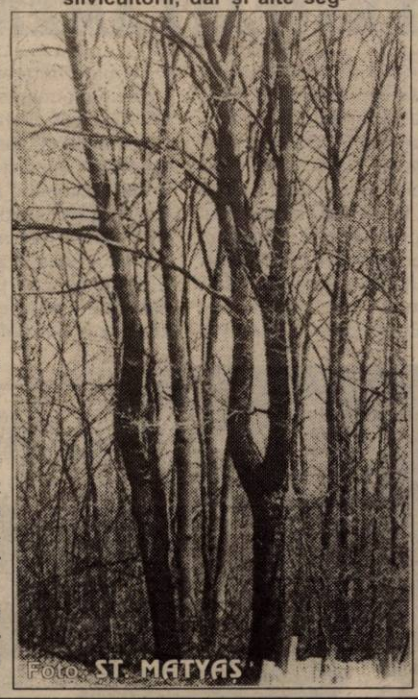

În condițiile degradării mediului ambiant, apărarea și conservarea pădurilor a trecut de la posibilitate la imperativ de prim rang în politica generală de protecție a acestuia.

A XII-a ediție a **„Zilei Silvicultorului“** se celebrează, astăzi, la Arad, printr-o adunare festivă la Restaurantul „Central“, după care are loc o ședință a Societății **„Progresul Silvic“** - filiala Timișoara (care include județele Arad, Caraș - Severin și Timiș), totul încheindu-se cu o deplasare în Lunca Mureșului, la Ocolul Silvic Ceala.

EUGENIA BĂRDAȘ

PE ȘOSELE...

Polițiștii serviciului rutier i-au depistat conducând sub influența băuturilor alcoolice pe **Malița Ionel** (19 ani) cu auto B-AD-5382; **Reti Lorand-Robert**, cu auto AR 01 PEP; **Iacob Claudiu** (31 ani) cu auto AR 02 RUA; **Câmpan Gheorghe Cristian** (27 ani), cu auto MH 02 BIJ; **Dragomir Tudor** (46 ani) cu auto AR 01 UZS; **Șimon Aurelian** (27 ani) cu auto AR 05 WBY, toți din Arad dar și **Chiș Ioan Gheorghe** din Lipova, cu auto AR 04 CXX și **Tarmican Remus**, din Păuliș cu auto AR 03 UTT. Toți aceștia au rămas fără permis de conducere pe o perioadă limitată de timp.

COMERCIANȚII DE CAFEA „LA NEGRU“ - SANCȚIONAȚI CU AMENDĂ...

Polițiștii de la economic au efectuat un control prin piețele municipiului. Tema controlului a fost descoperirea celor care comercializează diferite produse fără a poseda documente de proveniență a mărfii. În acest context au fost depistați **Bibars Raul Dorel** (22 ani); **Popadina Viorica** (38 ani), **Maxim Silvia** (42 ani) și **Mircu Gelu**, toți din Arad, care comercializau cafea fără a putea prezenta pentru aceasta documente de proveniență. Toți cei care comercializau cafea fără documente au fost sancționați contravențional cu amendă în valoare de 150.000 lei fiecare iar marfa pentru care nu s-a putut prezenta documente de proveniență a fost ridicată în vederea confiscării.

S. G.

ȘCOLILE ȘI SPITALELE DIN JUDEȚ VOR FI DOTATE CU APARATURĂ MEDICALĂ AMERICANĂ

O delegație americană, formată din profesori universitari din Sacramento și San Francisco, a avut, ieri, o întâlnire cu președintele Consiliului Județean Arad, Caius Parpală. Americanii doresc să inițieze un program de prevenire a cariilor în județul Arad, prin donații de aparatură medicală către Consiliul Județean. **„Delegația americană dorește să doneze scaune stomatologice de ultimă generație și paturi pentru spitale, iar noi urmează să asigurăm transportul aparaturii“**, ne-a declarat președintele CJA. Conform spuselor lui Caius Parpală, Consiliul Județean va dota cu aceste aparate cabinetele medicale din școli, spitale și centrele de plasament din județ. La întâlnirea de ieri a participat și consilierul județean Constantin Chisăliță, cel care, de altfel, i-a convins pe americani să ajute sistemul sanitar arădean prin aceste donații.

COSMIN MIHUȚA

INFRACȚIUNI!

A fost introdus în arestul Poliției **Dragomir Nicolae** (17 ani), din Tecuci, jud. Galați, care are de executat 5 ani închisoare pentru săvârșirea unei infracțiuni de tâlhărie. ● În arest a ajuns și **Leszni Agnes** (58 ani), din Ungaria, care are de executat un an și patru luni închisoare pentru săvârșirea infracțiunii de furt. ● Patrula de noapte l-a depistat în urma unui control de rutină pe **Simionescu Teodor** (44 ani), din Râmnicu Vâlcea, urmărit general, care are de executat un mandat de executare a pedepsei, fiind acuzat că a comis o infracțiune de înșelăciune. ● I s-a întocmit dosar penal lui **Cotoc Ioan** (49 ani), din Pâncota, care a furat 200 kg lucernă de pe parcela lui **Chisman Cristian**, din localitate. Prejudiciul a fost recuperat în totalitate. ● Este cercetat în stare de libertate **Ilisie Ioan** (41 ani), din Arad, care a comis infracțiunea de distrugere. **Ilisie I.**, aflându-se sub influența băuturilor alcoolice a spart geamul de la ușa magazinului S.C. RO-STYL SRL din Arad, făcând astfel un prejudiciu în valoare totală de 500.000 lei. ● Este cercetat **Gruia Florin** (22 ani), din Pâncota, care a fost surprins furând o **mânză**, în vârstă de 2 ani, din grajdul lui **Cioară Cornel**. Animalul a fost recuperat și predat părții vătămate. Gruia Florin urmând să răspundă pentru fapta sa.

Va asteptam la Transport-Ar
13 - 16 iunie, Targul International Arad

SKODA AUTO

Gratuit
Aer conditionat automat
Sistem de franare ABS

Dotari:
Airbag sofer + pasager, inchidere centralizata,
geamuri electrice fata, servodirectie electro-hidraulica,
caroserie complet galvanizata (garantie 10 ani),
coloana directie cu reglare pe inaltime si adancime.

PRO CAR AUTOMOBILE
1900 Timişoara, Calea Dorobanţilor 54 (Calea Lugojului)
Tel.:056-207.748; Fax: 056-219.223
e-mail: skoda@procar-skoda.ro
Arad:094/543.143, Hunedoara: 094/523.080

PREFECTUL ȘI RECTORUL U.V.V.G. - PENTRU DOUĂ ZILE ÎN ITALIA

Prefectul Aradului, **Dan Ungureanu**, va efectua o vizită de două zile în Italia, la invitația oficialităților Regiunii Veneto. **Dumitru Nica**, consilierul prefectului, declară: **„Prin această vizită se urmărește stabilirea unor relații de cooperare regională între Veneto și Arad, dar și între această regiune și România, în general.“**

Din delegația arădeană va face parte și prof. univ. dr. **Aurel Ardelean**, rectorul Universității de Vest **„Vasile Goldiș“** Arad, pe care o leagă o veche și bună colaborare cu unități de învățământ similare din Regiunea Veneto - Italia.

EUGENIA BĂRDAȘ

Beneficiarii venitului minim garantat

CURĂȚĂ ZONA ȘOSELEI DE CENTURĂ

La sfârșitul acestei săptămâni, solicitanții venitului minim garantat, sub coordonarea personalului societății de salubritate, vor face curățenie pe terenul de lângă șoseaua de centură a Aradului. S-a luat această măsură după ce reprezentanți ai Primăriei și ai Salubrității au inspectat zona și au ajuns la concluzia că, aici, gunoaiele sunt la ele acasă. „Este o zonă de tranzit, iar câmpul de lângă șosea e plin de hârtii și de sticle goale. Vă dați seama cam ce impresie își fac despre Arad cei care circulă pe acolo" spune Iosif Clodnițchi, directorul S.C. Salubritate S.A.

Prin urmare, cele aproximativ 50 de persoane care au decis să câștige un ban prin munca în folosul comunității se vor deplasa la locul cu pricina pe care vor încerca să îl igienizeze. Rămâne de văzut cât le va fi de respectată munca...

A. BUGARIU

UNIVERSITATEA „GOLDIȘ" A SEMNAT TREI PROTOCOALE CU UNIVERSITĂȚI AMERICANE

De câteva zile, o delegație academică americană se află la **Universitatea de Vest „Vasile Goldiș"** pentru a perfecta programe de colaborare în domeniul învățământului superior. Delegația este formată din **PETRU COCÎRȚEU**, președintele Universității Liberty din California, **VIOREL P. DUCA**, cancelar al acestei universități și președintele Fundației Române de Studii Internaționale, **OCTAVIA PLESH**, profesor la Universitatea din San Francisco, președinte al Academiei Internaționale de Stomatologie și **RALPH HARLEY**, profesor la Kent State University din Ohio. Din partea gazdelor, au fost prezenți la conferința de presă de ieri **prof. univ. dr. Aurel Ardelean**, rectorul Universității de Vest „Vasile Goldiș", **prof. univ. dr. Francisc Schneider**, prorectorul universității, **prof. univ. dr. Marțian Iovan**, decanul Facultății de Drept din cadrul UVVG și alți conducători de departamente. Partea americană și universitatea arădeană au semnat trei protocoale de colaborare.

Foto: AL. MARIANUT

■ **Facultatea de Stomatologie** a încheiat cu partea americană un protocol care va avea ca urmare dotarea cu echipamente stomatologice performante a Clinicii de Stomatologie a UVVG. Prof. Octavia Plesh a precizat că în această clinică vor veni să lucreze, în regim de voluntariat, medici americani.

■ Protocolul cu **Facultatea de Drept** a Universității „Goldiș" se bazează pe proiectul Civil Justice Reform, care va fi lansat la universitatea arădeană și apoi la alte universități din Europa de Est. Colaborarea are în vedere schimburi anuale de publicații în domeniu, susținerea de conferințe.

■ Protocolul cu **Facultatea de Științe Economice** are pe ordinea de zi perfectarea unui acord prin care studenții români vor putea pleca în SUA la studii, în cadrul programului Exchange Students and Faculty.

Din succintele prezentări ale profesorilor americani s-a desprins ideea că **SUA are deschidere pentru Europa de Est și, deci, pentru România, și că doresc să ne ajute, atâta vreme cât partea română creează condițiile de infrastructură necesare.**

Tot ieri, universitatea arădeană și delegația americană au avut o întâlnire cu primarul Dorel Popa și cu președintele CJA, Caius Parpală, în care autoritățile locale și județene și-au manifestat sprijinul pentru achiziționarea de autobuze școlare pentru județul Arad, din America.

Celor patru oaspeți americani le-a fost oferită **Diploma de Onoare a Universității „Goldiș"**.

CĂTĂLINA LATU

Aseară, pe scena Teatrului de Stat

ION CARAMITRU, VALERIA SECIU, OVIDIU IULIU MOLDOVAN ÎNTR-UN STRĂLUCIT RECITAL EMINESCU

Deși spectacolul **„Trecut-au anii..."** a fost jucat aici cu nici doi ani în urmă, acest lucru nu i-a împiedicat pe arădeni să umple, din nou, până la refuz, sala Teatrului de Stat pentru a asculta marea poezie, spusă de mari actori. Recitalul eminescian în care au strălucit actorii **Ion Caramitru, Valeria Seciu, Ovidiu Iuliu Moldovan** își are publicul său constant de mai bine de zece ani. Un public educat în spiritul valorii tradiționale, al marii culturi, tot mai rar promovată la noi. Pe o scenă sobră, simplă, austeră chiar, cei trei „uriași" ai scenei românești au răspândit fiorul poeziei, mai cu seamă filozofice, de care ei înșiși erau pătrunși. De un mare rafinament au fost interludiile muzicale ale clarinetistului **Aurelian Octav Popa**, care au punctat discursul poetic.

C.L.

Președinți interimari la PNL Gurahonț și Târnova

Comitetul Teritorial al PNL a numit, la ședința de săptămâna trecută, președinți interimari la organizațiile Târnova și Gurahonț. Desemnarea unor interimari a fost necesară datorită faptului că foștii președinți au fost aleși în Biroul Permanent Județean și statutul nu permite cumulul de funcții. La Târnova, în locul lui Florin Fărcașiu a fost numit Gabor Cornel, iar la Gurahonț, în locul lui Ioan Florea a fost numită Moțica Ana. Atât Fărcașiu cât și Florea sunt primari ai comunelor respective.

S. TODOCA

UN PAS NECESAR

(Urmare din pagina 1)

În mecanismul luării deciziilor, la nivelul guvernului s-a simțit nevoia unei abordări profesionale, pragmatice, mai coerentă și mai responsabilă, iar înființarea noului departament reprezintă un pas necesar.

Eugen Dijmănescu este un om cu o practică solidă în managementul macroeconomic, unul dintre cei mai redutabili tehnocrați pe care îi are România la ora actuală. Mai mult, a fost timp de patru ani ambasadorul României în Japonia, zonă cu un potențial investițional extrem de important pentru țara noastră. Astfel, domnia sa ar avea toate șansele să dea coerență și eficiență programelor de reformă și, în final, ar putea reprezenta un real câștig pe planul deciziilor pentru Cabinetul Adrian Năstase.

În final, această concentrare a deciziei guvernamentale prin înființarea Departamentului de politici economice vine și în întâmpinarea integrării țării noastre în structurile UE. În acest an, România are toate șansele să deschidă și ultimele șase capitole de negociere, ultimul fiind cel privitor la agricultură (zonă în care țara noastră are un potențial deosebit).

MARȚI, 11 IUNIE 2002

TVR 1
7,00 Jurnalul de dimineață
7,30 Strict necesar. Magazin
8,30 Pasiuni - s. rel.
9,20 Fotbal: **Danemarca-Franța**, în grupa A la Cupa Mondială 2002-Live
11,30 Info Mondial
11,50 Fotbal: **Senegal-Uruguay**, în grupa A la Cupa Mondială 2002 - înreg.
14,00 Jurnalul de prânz
14,20 Fotbal: **Camerun-Germania**, în grupa E la Cupa Mondială 2002 - Live
16,30 Kronika
17,00 Dor
17,15 Pasiuni - s.
18,00 Fotbal: **Arabia Saudită - Irlanda**, în grupa E la Cupa Mondială, 2002-înreg.
20,00 Jurnal. Meteo. Sport
20,35 Info Mondial
20,45 Curat Caragiale! Parol!
20,50 Gala Premiilor Naționale de Televiziune APTR, ed. 12-a
22,30 Amprente
22,45 Lumea dansului
23,45 Jurnalul de noapte
0,00 Clubul Cupei Mondiale
1,00 Fotbal: Cupa Mondială 2002 - rel.
2,40 Jurnal - rel.
3,15 Info Mondial - rel.

TVR 2
7,00 În mijlocul furtunii - s. rel.
7,50 Tată, am încurcat-o! -s.
8,15 Des. animate
9,30 Călătoria lui Allen Strange -s.
10,00 Știri
10,05 Diminețile unui bărbat cuminte
11,10 Destine - rel.
11,40 Răscruci
12,10 Veni, video, vici!
12,25 Televiziunea, dragostea mea! - rel.
13,30 Afaceri la cheie
14,00 Desene animate
15,15 Știri
15,20 Toți, împreună
16,05 Tribuna partidelor parlamentare
16,35 Ferma - rel.
17,35 E dreptul tău!
18,00 Știri regionale
18,20 Campionatul Mondial de Fotbal
18,30 Spații subiective
19,40 Banatica (emisiune în limba germană)
20,00 Eroul Hollywood-ului - Arnold Schwarzenegger
21,00 Zona crepusculară - s.
21,30 Ecaterina Teodoroiu - război, România, 1979
23,20 Cauza și defectul
0,20 Știri
0,25 Arnold Schwarzenegger - rel.
1,15 Palete - rel.
1,45 Reforma la bani mărunți - rel.
2,15 Veni, video, vici!

PRO TV
7,00 Teo - rel.
* Omul care aduce cartea
8,00 Știrile ProTv - Ziarul dimineții tale
9,15 Tânăr și neliniștit -s. rel.
10,05 .Ro - rel.
10,10 X și Zero - rel.
10,30 Marcă înregistrată
10,15 Urmărire generală - rel.
(●) 11,30 Familia Bundy - s. rel.
(●) 12,00 Profiler, psihologia crimei - s.rel.
12,55 Știrile Pro Tv
(●) 13,00 Detectiv în orașul Îngerilor - s.
(●) 14,00 Răsturnare de situație - thriller, SUA, 1998-rel.
16,00 Tânăr și neliniștit - s.
17,00 Știrile Pro Tv
17,35 Vremea
17,40 Europa pur și simplu delicioasă
17,45 Teo
19,00 Știrile Pro TV * Sport * Vremea
(●) 20,00 Ringul cruzimii - act., SF, SUA, 1995
22,00 Știrile Pro TV
(●) 22,30 Familia Bundy - s.
(●) 23,00 Ultimul Don II- dramă, SUA, 1997
1,00 Știrile Pro TV
(●) 1,15 Profiler, psihologia crimei - s.
(●) 2,00 Cleopatra - istoric, SUA, 1999-I.

TV ACASĂ
7,15 Vei fi a mea, Paloma - s.rel.
8,15 Povești adevărate - rel.
9,00 Maria Belen - s. rel.
10,00 Căsuța poveștilor - rel.
10,15 Sânge din sângele meu - s. rel.
(●) 11,15 De 3x femeie
12,15 Dragoste și putere - s. rel.
12,45 Salome - s. rel.
13,40 Micuțele doamne - s.
15,00 Muzica de Acasă
15,15 Căsuța poveștilor
15,30 Dreptul la viață - s.
16,30 Maria Belen - s.
(●) 17,30 Vei fi a mea, Paloma! - s.
18,30 Betty cea urâtă-s.
19,30 Povești adevărate
* Vremea de acasă
20,00 Taina din adâncuri - s.
(●) 21,00 De 3 x femeie
22,00 Salome - s.
22,55 Dragoste și putere - s.
23,25 Povești adevărate - rel.
0,00 Betty cea urâtă - s. rel.
0,45 Dreptul la viață - s.
(●) 1,30 De 3 x femeie - rel.
2,30 Muzica de acasă

HBO
8,00 Martor sub protecție - dramă, SUA, 1999
9,40 Un mascul extraterestru - comed. SUA, 2000
11,25 Bine ați venit la Hollywood - comed., SUA, 1998
12,50 Dorothy Dandridge - biografic, SUA, 1999
14,45 Un bilet în plus - comed. romantică, SUA, 1999
16,40 Întâmplări macabre - suspans, SUA, 1999
18,15 Coyote Ugly - comed. romantică, SUA, 2000
20,00 Mircea - istoric, România, 1989
22,20 Culoarea banilor - dramă, SUA, 1986
0,20 De-a v-ați ascunselea - thriller, Canada, 1999
1,55 Orice este posibil - scurt-metraj

PRIMA TV
7,00 Luna sălbatică - s.rel.
8,00 Zid
12,55 Clip Art
13,00 Să fii sănătos! - rel.
14,00 Des. animate
14,30 Tradițiile românilor - rel.
15,00 www.primatv
15,30 Luna sălbatică - s.
16,30 M.A.S.H. - s.
17,00 Real TV
17,30 Camera de râs
18,00 Focus
19,00 Prietene și rivale - s.
20,00 Secretul lui Bachus - comedie, România 1983
22,00 Vânătoarea comorilor - s.
23,00 Focus Plus
23,45 M.A.S.H. - s. rel.
0,15 Camera de râs - rel.
0,45 Real Tv - rel.
1,15 Clip Art - rel.
1,20 Focus Plus - rel.

ANTENA 1 – TV ARAD
7,00 Observator
* Sport
8,00 Cafeaua cu sare
9,00 Știri TVA - rel.
9,30 Magazin sportiv - rel.
10,00 Soledad - s. rel.
11,00 Te voi iubi mereu - s.
13,00 Știrile amiezii
13,15 Hart to Hart - s.
(●) 14,00 Spioni în vacanță - f. rel.
16,00 Divertisment
16,30 Publicitate, promo
16,45 Știri TVA
17,20 Soledad - s.
19,00 Observator
* Sport
* Meteo
20,00 Din dragoste
22,00 Observator
22,30 Marius Tucă Show
(●) 23,30 Dorința de libertate - dramă, SUA, 1988
1,30 Observator - rel.
2,30 Zile din viața noastră - s.
4,00 Cafeaua cu sare - rel.
5,00 Marius Tucă Show - rel.
6,00 Ispita - s.

TV RCS
8,30 Cafeaua de dimineață
9,30 Desene animate
10,00 Videoclipuri
10,15 Preciosa - s.
11,00 Știrile RCS - rel.
11,45 Em. Microb - rel.
13,45 Videoclipuri
14,00 Știrile RCS 2 - rel.
14,35 Hit Squad - doc.
15,00 Invenția - film
16,30 Aventurierii - doc.
17,00 Preciosa - s.
17,45 Convietuiri
18,15 Știri RCS 1
19,00 Altă pereche de ași - film
20,30 Atitudini - informativ
22,00 Știrile RCS 2
22,35 Marea cruciadă - film
(■) 24,00 Erotica

B1 TV
7,00 Espresso
10,00 Prințul din Bel Air - s. rel.
11,00 Vară eternă - s.
12,00 Știrile de prânz
12,30 Nașul - rel.
13,30 La Strada - rel.
14,00 Banii dumnevoastră-rel.
15,00 Jocul dragostei -thriller, SUA, 1997, rel.
16,30 Familia Simpson-rel.
17,00 Prințul din Bel Air- s.
18,00 Știrile Bucureștenilor
18,30 La Strada
19,00 Report. Concurs
19,30 Familia Simpson-s.
20,00 Știrile naționale
20,59 Sport. Mondial special
21,00 Brigada specială
21,30 Paranormal
22,00 Nașul. Talk-show
23,00 Ediția de noapte
23,30 Pe urmele ucigașului - thriller, SUA, 1999
1,00 Ediția de noapte-rel.
1,30 Fox News

TELE 7 ABC
7,35 Știri
7,50 Videoclipuri
11,00 Tentații - rel.
12,00 Documentar
13,00 Videoclipuri
15,00 Ochi de urs - av., România, 1983-rel.
17,00 As Show- rel.
18,00 Germania astăzi - doc.-rel.
18,30 Telejurnal
19,00 Marca germană - doc.
19,30 Concert simfonic
20,30 Film artistic
22,05 Concert
23,00 Documentar
23,30 Știri. Sinteza zilei
23,45 Videoclipuri

OTV
6,30 S-a întâmplat aseară
7,00 Zori de zi
10,00 Teleshopping
10,15 La hanul lu' nea Mărin
10,30 Contați pe noi, contați pe OTV!
13,00 Caleidoscop zodiacal
14,00 24 de ore
16,00 Încotro?
17,30 24 de ore
18,00 Condurățeanu întreabă
19,00 24 de ore
19,30 Incident
20,30 24 de ore
21,00 Dan Diaconescu Direct
23,00 MM.ro
0,00 Vot

Redacția Adevărul nu își asumă răspunderea pentru modificările ulterioare intervenite în programele TV

ȘCOALA DIN MÂNDRULOC SAU PROPRIETARI FĂRĂ PROPRIETATE

În ultima vreme tot mai multe spații destinate învățământului se confruntă cu legile în vigoare privind retrocedările către foștii priprietari. Un astfel de caz este și școala din Mândruloc. Problema pare simplă la prima vedere, însă fiecare întrebare sau nedumerire dă naștere altora...

Un schimb vechi aduce probleme noi

Prima școală din Mândruloc a fost construită în jurul anului 1800. Aici au învățat multe generații. După cum ne-au spus prof. Maria Dinu și înv. Ioan Anghelin - care, ca localnici și-au început și ei studiile în această clădire - vechea școală a funcționat până prin anul 1965, când autoritățile de atunci au hotărât să facă un schimb cu o altă clădire, naționalizată, unde, la acea vreme, își avea sediul C.A.P. Motivele au fost bine întemeiate: starea mai bună a clădirii naționalizate, spațiul mai mare și, nu în ultimul rând apropierea de localul nou al școlii (construit în acei ani pentru clasele V-VIII). După schimb, în imobiliul naționalizat cu CF nr. 4180 la 1 ianuarie 1962 și-a desfășurat, fără probleme, procesul de învățământ ciclul primar (clasele I-IV, cu peste 50 de elevi). Tot aici s-au amenajat în prezent, pentru activitatea didactică de ansamblu, o sală de sport, o sală

O curte și o anexă a școlii vechi în care își pun speranțe de „îndreptare" edilii locali

pentru materiale sportive, o sală pentru material didactic la clasele I-VIII, o sală pentru bibliotecă, o sală cu arhiva școlii și o sală pentru materialele de igienizare.

Necazurile au început când urmașii fostului proprietar Les Gerda Luisa au revendicat clădirea. Dar situația nu era disperată pentru că școala avea la dispoziție „bătrânul" local situat la nr. 252 (CF 141) care a fost părăsit, după revoluție, de CAP-ul din localitate. Dar... surpriză...

Școala este... farmacie

Deși au câștigat procesul de retrocedare cu decizia civilă nr. 1948/1998, urmașii fostului proprietar nu s-au grăbit să ceară evacuarea clădirii până în acest an (când probabil au găsit cumpărător). Lucrurile au început să se precipite când doamna director Corina Ungur a fost atenționată că trebuie să elibereze localul până în 15 iunie a.c. Pusă în fața acestei situații, conducerea școlii solicită Primăriei Vladimirescu (de care aparținea și care, în conformitate cu legea, este obligată să gospodărească instituțiile de învățământ) să reintre în spațiul vechii școli. Dar, surpriză, Primăria răspunde (cu adresa nr. 2169 din 29.04.2002). „Urmare a adresei înregistrată sub nr. 2477/04.04.2002 prin care solicitați imobilul din sat Mândruloc nr. 252, vă comunicăm faptul că acest imobil este închiriat pe o perioadă de 5 ani cu contract de închiriere nr. 5190/05.09.2001 la S.C. Deutsch Medicals SRL în urma licitației publice aprobată conform Hotărârii Consiliului Local nr. 36/22.05.2001". Ba, mai mult, Consiliul Local cu adresa 3628 recomandă „să vă reorganizați activitatea în noile condiții". Cum, adică, domnilor consilieri? Pe schimburi? De ce, oare apără Primăria și Consiliul local o cauză în defavoarea școlii pe care trebuie să o administreze? De unde atâta susținere pentru o firmă privată din partea aleșilor din această comună?

Necunoscuta sentință?!

Totul pare atât de neverosimil. Cum este posibil ca Primăria să închirieze o clădire aparținând școlii (toți localnicii știu) când exista de mulți ani pe rol un proces de retrocedare pentru spațiul în care funcționează în prezent ciclul primar? Ba, mai mult, în condițiile când sentința definitivă de restituire către fostul proprietar este dată din 1998 să te faci că nu știi nimic și (după trei ani?!) să închei contract de închiriere?

Pare de necrezut. Și totuși consilierii și primarul Ioan Pantoș jonglează cu legea și atribuțiile lor după bunul plac. Nici măcar clauza solicitată de consilierii din Mândruloc - „să înceteze activitatea farmaciei în momentul în care școala va trebui să restituie imobiliul revendicat de proprietar" nu este trecută în hotărârea Consiliului Local nr. 36/22.05.2001 pe baza căreia s-a încheiat contractul cu S.C. Deutsch Medicals S.R.L. Arad. Oare de ce? Cine și ce urmărește?

Vechea școală din Mândruloc, o viitoare farmacie?

Viceprimarul Crișan: „Trebuia să se știe"

Viceprimarul comunei Vladimirescu, **Ioan Crișan**, își aduce aminte foarte bine că, la ședința Consiliului Local din mai 2001, când primarul Pantoș a propus închirierea fostei clădiri a școlii către farmacie, consilierii de Mândruloc și Cicir au solicitat un amendament la hotărâre în care să se specifice că, în cazul revendicării școlii, să se poată muta în clădirea farmaciei. Dar intervenția lor a rămas fără rezultat: **„Ei nu știau atunci cu exactitate de sentința de retrocedare din '98. Doar auziseră zvonuri"**, afirmă Crișan. Așadar contractul de închiriere, în forma propusă de primar, a fost semnat pe 5 ani. L-am întrebat pe viceprimarul Crișan dacă el știa de sentința de retrocedare din 1998. **„Eu în '98 nu eram aici. Se spunea mereu că nu se știe, deși trebuia să se știe."**, spune viceprimarul. Amintim că, în 1998, primarul Ioan Pantoș deținea funcția de viceprimar.

Soluții

Moștenitorul de drept a cerut, pe cale amiabilă, să fie evacuată clădirea unde funcționează acum ciclul primar până la data de 15 iunie. Pe de altă parte, spațiul care a fost odată al școlii este acum închiriat unei farmacii. Ce e de făcut? Viceprimarul prezintă soluția cea mai plauzibilă. **„Cele două clase de la ciclul primar să se mute în clădire cu farmacia, în două încăperi. Pentru arhivă, bibliotecă, material didactic, să se folosească spațiul din anexa la această clădire. Este oricum mai convenabil decât să se învețe pe schimburi."** Prin telefon, de la București, primarul Pantoș a promis că **„se rezolvă"**

***

Sperăm ca autoritățile locale să se țină de promisiunile făcute, să nu își calce cuvântul în fața dascălilor din Mândruloc, care își văd școala pierind sub ochii lor. Și, dincolo de promisiuni, există obligația consiliilor locale de a asigura buna desfășurare a procesului de învățământ. Dacă și

Primarul Pantoș, zice că se rezolvă...?

ei se „leapădă" de școală, atunci cine să o mai gospodărească???

VASILE FILIP
CĂTĂLINA LATU
Foto: **AL. MARIANUȚ**

COLEGIUL PEDAGOGIC AL U.V.G., PREGĂTIT PENTRU... CONCURENȚĂ

Interviu cu dl. prof. univ. dr. IULIAN NEGRILĂ, decanul Colegiului Universitar Pedagogic de Vest „Vasile Goldiș" din Arad

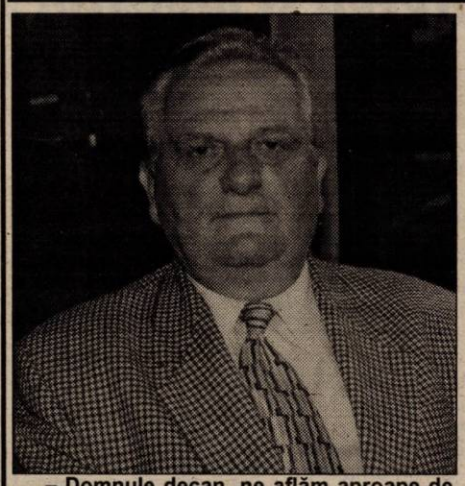

– Domnule decan, ne aflăm aproape de sfârșitul anului universitar 2001/2002. Care sunt preocupările conducerii Colegiului în această etapă?

– Este adevărat că sfârșitul anului universitar 2001/2002 bate la ușă. În această etapă suntem concentrați asupra încheierii în condiții bune a situației școlare la anii I și II, care după o săptămână de recuperări, intră în sesiunea de examene. Planificarea atât a recuperărilor, cât și a examenelor, se desfășoară între 16 iunie - 14 iulie a.c. și este cunoscută de către studenți. Rămâne doar ca aceștia să-și dovedească nivelul de pregătire din timpul anului. Suntem convinși că și de data aceasta, rezultatele lor vor fi pe măsura eforturilor depuse pentru însușirea cunoștințelor.

– Dar anul al III-lea?

– Studenții anului al III-lea au încheiat cu bine ultima sesiune de examene, precum și practica pedagogică în grădinițe și la clasele I-IV și acum se pregătesc pentru examenul de absolvire (licență). Acesta se desfășoară în 22 și 23 iunie a.c. și va consta din două probe: o lucrare scrisă la psihopedagogie și la specialitatea secundară și susținerea lucrării de diplomă. Lucrările lor au teme dintre cele mai diverse: de pedagogie, psihologie, limba și literatura română, matematică, desen, muzică, educație fizică etc. Etapa depunerii lucrărilor s-a încheiat în 31 mai a.c. Ele sunt însoțite de referatul coordonatorului științific, care le-a apreciat cu note, urmând ca ele să fie susținute în fața unei comisii de specialitate.

– După promovarea examenului de absolvire, se pot prezenta la concursul de titularizare în învățământ, pe posturile publicate vacante?

– Desigur, absolvenții colegiilor universitare pedagogice pot participa la concursul de titularizare pe un post de institutor, la grădiniță sau la clasele I-IV și, conform **Legii învățământului**, modificată și completată, publicată în **Monitorul Oficial al României**, an XI, nr. 606, Partea I, din 10 decembrie 1999, pot să predea și în învățământul gimnazial, după caz, o disciplină în care s-au specializat: limbă străină, muzică, desen, educație fizică.

– Se pare că inspectoratele școlare județene ar fi primit instrucțiuni de la MEC, cum că, acest lucru nu e posibil?

– Circulă acest zvon și n-ar fi prima dată, când MEC nu ține cont de Legea învățământului. Nu ne mai mirăm de nimic.

– Cum se pregătește colegiul dvs. pentru primirea studenților în anul I, în următorul an universitar?

– Mă bucur că-mi puneți această întrebare, fiindcă-mi dați posibilitatea să mă adresez tuturor absolvenților de liceu (indiferent de profil), din această serie sau din seriile mai vechi și să le spun că porțile colegiului nostru le sunt larg deschise și-i așteptăm cu toată dragostea, dacă au hotărât să îmbrățișeze cea mai nobilă dintre toate profesiile, aceea de dascăl. Colegiul nostru își continuă activitatea, întrucât Universittaea de Vest „Vasile Goldiș" a fost acreditată prin Legea 240/2002 și în același timp, vom colabora, în continuare, cu Universittaea „Babeș-Bolyai" din Cluj-Napoca. De aceea, mă adresez tinerilor care iubesc copiii și vor să devină institutori pentru învățământul preșcolar și primar, să se înscrie cu toată convingerea la colegiul nostru și să nu ia în considerare zvonurile unor „binefăcători", care deplâng că n-au concurenți. Îi asigurăm că o să-i aibă! La noi vor găsi toate condițiile pentru pregătirea lor (profesori de excepție, cantină, cămin, burse de tot felul, taxă de școlarizare mică, neschimbată de trei ani de zile). Toate acestea sunt dovedite de cele cinci promoții de absolvenți de până acum, colegiul nostru fiind prima instituție de acest profil din țară.

– Când are loc examenul de admitere și în ce constă?

– Examenul are loc în 27 iulie a.c. și constă în media de bacalaureat. În caz de egalitate se iau în considerare mediile la limba și literatura română și matematică. Pentru înscriere, care se poate face de mâine, pentru absolvenții de liceu din seriile mai vechi, se va depune la secretariatul nostru din str. Cocorilor nr. 57 (tel. 243.777) un dosar care va cuprinde: o cerere, diploma de bacalaureat, certificatul de naștere, adeverință medicală, două fotografii). Pentru absolvenții de liceu din 2002, în locul diplomei pot depune o adeverință care să cuprindă media de bacalaureat. Mai adaug că, în conformitate cu Legea învățământului, art. 64, alin. 2, durata studiilor la colegiu este de 2 ani pentru absolvenții liceelor pedagogice și de 3 ani pentru cei care au absolvit alte licee, iar la noi aceste lucru se respectă cu strictețe.

– Vă mulțumim!

A consemnat
VASILE FILIP

La 6 luni de la eliminarea vizelor

AU FOST RETURNAȚI ÎN ȚARĂ DOAR 71 DE ARĂDENI...

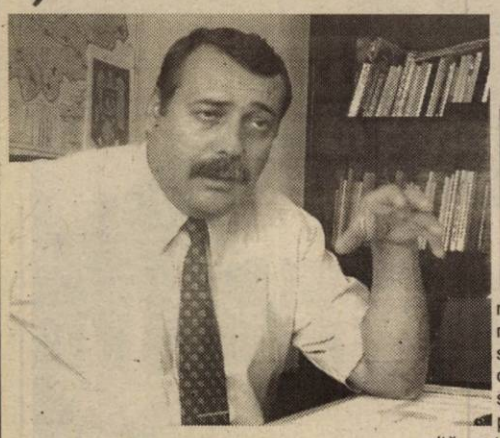

● În aceeași perioadă a anului trecut s-au întors „de nevoie" 216 arădeni

Au trecut aproape șase luni de zile de la ridicarea obligativității vizelor pentru cetățenii români care circulă în spațiul Schengen. Această libertate a dat naștere la o îmbulzeală la ghișeele pentru eliberarea pașapoartelor care au fost luate cu asalt de către cei dornici să aibă în buzunar un pașaport. Col. Ioan Gandă, șeful Serviciului de Evidență Informatizată a Persoanei, ne-a răspuns la câteva întrebări, pe marginea acestui subiect.

– După euforia trăită de români la 1 ianuarie prin ridicarea obligativității vizelor, câte pașapoarte ați eliberat arădenilor de la începutul anului și până în prezent?

– În acest an au fost eliberate 10.232 pașapoarte, din care 9.132 pașapoarte model nou. Sigur că în ceea ce privește cererea de pașapoarte aceasta a fost masivă mai ales pentru că a apărut acest nou model de pașaport, eliberat de Serviciul de Evidență Informatizată a Persoanei începând cu data de 18 februarie a.c.

– Fiind vorba de o ridicare a obligativității vizelor, cu toții ne așteptam la un număr mare de returnați din țările Uniunii Europene, mai ales că din nefericire - țiganii români au un renume în acest sens...

– O să vă mirați dar trebuie să vă spun că de la începutul acestui an și până în prezent au fost returnați din spațiul Schengen doar 71 de arădeni. Asta în timp ce anul trecut, în aceeași perioadă, de timp au fost returnați în țară 216 arădeni.

– Care sunt principalele cauze ce conduc la suspendarea pașapoartelor, returnarea românilor și mai apoi interdicția de a mai părăsi țara pentru o perioadă de timp?

– În principal este vorba de comiterea unor infracțiuni ușoare, pentru că altminteri aceștia sunt arestați și nicidecum returnați. Alte cauze pentru care românii se întorc acasă sunt: depășirea termenului de ședere, munca la negru, depistarea românilor care și-au pierdut actele în străinătate etc. În opinia mea, cred că numărul celor returnați s-a redus și pentru că marea majoritate au plecat recent în străinătate, iar pe de altă parte și autoritățile din țările Schengen văd acum altfel relația cu turiștii români.

– Se spunea la un moment dat că această ridicare a obligativității vizelor este temporară urmând ca după o perioadă de grație să se ia o hotărâre definitivă în acest sens.

– Eu cred că nu s-ar mai putea pune problema reintroducerii obligativității vizelor. Asta poate și pentru că la ora actuală ținem o evidență mult mai strictă a cetățenilor români care comit infracțiuni pe teritoriul altor state. Știți foarte bine că acum putem, mulțumită unor legi corespunzătoare, să suspendăm pașapoarte pe o perioadă cuprinsă între 6 luni și 3 ani. De asemenea, sancționăm drastic trecerea frauduloasă a frontierei de stat.

– O problemă a Serviciului de evidență informatizată a persoanei sunt cozile interminabile la introducerea cererilor pentru pașapoarte. Sunt arădeni care stau de cu seară pentru un loc în față...

– Este adevărat. Aici la sediu au fost cozi mari. S-au emis până acum peste zece mii de pașapoarte. Pentru a veni în întâmpinarea oamenilor am eliberat bilete de ordine pentru ca arădeanul să știe precis când trebuie să vină și să depună actele fără a sta prea mult la coadă. Aceste bonuri le-am eliberat în fiecare zi de luni. De asemenea, lucrul cel mai important pentru noi a fost montarea la formațiunile de evidență informatizată a persoanei din toate orașele județului (și Nădlacul din această săptămână) a aparaturii necesare pentru preluarea cererilor și imaginilor cu toți cetățenii din localitățile arondate fiecărui oraș din județ. Sunt mulțumit pentru că sistemul funcționează extrem de bine.

– Se simte această modificare în sistem?

– Prin ghișeul unic din localitățile județului au fost primite până în prezent 741 cereri pentru eliberarea de noi pașapoarte, 135 permise de conducere și 165 certificate de înmatriculare auto.

– Au existat zvonuri cum că îți poți face un pașaport de pe o zi pe alta dacă, știu eu, cunoști unde și cât trebuie să dai...

– Sigur că se vorbesc multe! Probabil că sunt tot felul de intermediari care promit pașapoarte contra unor sume de bani. Eu pot să vă spun doar atât: cei care sunt în situații justificate, cu acte doveditoare, au posibilitatea legală de a plăti o taxă de urgență în valoare de 100.000 lei și pot obține pașaportul în termen de 48 de ore. Existând această oportunitate legală nu înțeleg de ce trebuie să mai dai bani. Am auzit și eu zvonuri dar nu cunosc cazuri concrete. Cine știe astfel de cazuri mi se poate adresa, în fiecare zi de miercuri, între orele 13,00-16,00.

– Domnule Gandă, care sunt de obicei situațiile în care se poate apela la eliberarea în regim de urgență a unui pașaport?

– Cazurile de deces, citarea într-un proces sau îmbolnăviri grave. Sigur că pot obține urgent pașapoarte și cei care au contracte de muncă în străinătate, vizate de Ministerul Muncii, tineri care merg la studii și alte asemenea cazuri.

A consemnat,
SORIN GHILEA

UITE OMUL, NU E OMUL

Cu fiecare zi ce trece, Adrian Năstase este tot mai prezent în presă. Nu cu laude, nu cu sublinieri ale unor izbânzi, cum ar dori dumneălui și cum s-ar aștepta, dacă tot și-a pus nădejdea în ministrul Vasile Dâncu să-i facă o imagine ca la nimeni altul. Dimpotrivă, premierul Adrian Năstase este omul de serviciu pentru paginile ziarelor, omul cel mai criticat din țară. Contabilizând ceea ce am scris doar în acest an, constat că Adrian Năstase a cam ajuns client și la rubrica de față. Primul dezamăgit e chiar subsemnatul.

Năstase a fost pentru noi o mare speranță pentru politica românească. Deștept, cu dosarul de cadre curat, ferit de zgură comunistă. Era omul despre care, în sfârșit, nu se mai putea spune, ca despre Ion Iliescu, că este cripto-comunist, neocomunist, că vine din eșalonul al doilea al nomenclaturii ceaușiste. Virtute părea să fie și răbdarea cu care a așteptat ca frâiele partidului să-i fie încredințate prin vot, nu să le răpească prin uneltiri și puciuri. Ne ziceam că, de acum, altfel vom ieși în lume, cu Năstase altfel vom fi văzuți, că altfel, altceva este Adrian Năstase comparat cu atât de contestatul Ion Iliescu.

Accente

Astăzi, lucrurile nu mai stau așa. Adrian Năstase pare altul. Își dezvăluie fețe pe care noi nici măcar nu i le intuiam. Poate, cei apropiați, cei care l-au contestat în timp - să nu uităm că grupul Meleșcanu a plecat din PDSR din cauza lui Năstase, pe care-l vedeau cam voluntarist și cu porniri dictatoriale. Timpul scurs, de când Năstase e premier și președinte al partidului de guvernământ, ne arată un alt om, un ins care a luat aproape totul pe cont propriu și care nu mai ține seama de nimic și de nimeni din afara sferei sale. Nu mai ține seama de vocea publică, nici de cea a opoziției, nici chiar de opiniile apropiaților săi. Este de un voluntarism pe care, cu tot regretul pentru el, nu l-am întâlnit nici la contestatul Iliescu. Probabil, unanimitatea absolută cu care a fost ales în fruntea PSD e de vină. Sau, altfel, el e de vină că a interpretat în sens eronat acea unanimitate. A crezut că partidul i s-a pus în palmă, iar membrii săi îi stau la picioare, admirativ și plini de umilință. Nimeni nu neagă faptul că la români puțină autoritate, o oarecare formă de „dictatură" nu strică. E chiar necesară o mână forte care să pună ordine în lucruri. Problema e alta. Năstase a vrut să fie mână forte dar, pe ansamblu, s-a dovedit o mână moale. Tare în vorbe, slab, inconsecvent, dezorientat chiar, în fapte. O mână forte adevărată se impune în primul rând prin aceea că impune legea, ordinea. În nici un caz Năstase nu s-a folosit de arma care se cheamă Lege. Și în nici un caz nu e mână forte peste ordine și creștere, ci peste o stare de derută, de confuzie generală. Or, vă întreb, ce mână forte mai e aceasta? Întrebarea și-a pus-o înaintea noastră Ion Iliescu și, alegându-l pe Mircea Geoană ca favorit pentru ziua de mâine, a răspuns în modul cel mai elocvent posibil. Trist nu e faptul că Năstase l-a dezamăgit pe Iliescu; trist e că a dezamăgit pe toți cei care au crezut în el și și-au zis: iată Omul! Mai e cale sau loc de întors? Doar Dumnezeu mai știe, în confuzia asta.

TRISTAN MIHUȚA

PNL Arad a hotărât:

La alegeri, nici un fel de alianțe!

Comitetul Teritorial al PNL s-a întrunit la sfârșitul săptămânii trecute, dezbătând mai multe probleme. Printre altele, au fost numiți cei 9 responsabili zonali. Cea mai importantă problemă dezbătută a fost poziția PNL Arad față de variantele de strategie în vederea alegerilor locale și generale. Membrii Comitetului Teritorial au fost în unanimitate de părere că PNL trebuie să meargă singur la alegeri, fără a intra în vreo alianță. Deputatul Titus Gheorghiof va expune la „centru" această poziție. Evident, dacă majoritatea organizațiilor județene va hotărî altfel, liberalii arădeni se vor supune hotărârii majorității. În cazul în care PNL nu va face nici o alianță, problema cea mai „arzătoare" va fi identificarea unui candidat cu șanse la Președinția României, având în vedere faptul că Theodor Stolojan a renunțat la candidatură.

SIMION TODOCA

COMISIA JUDEȚEANĂ DE FOND FUNCIAR - CU OCHII PE „ZONA ROȘIE"

Ieri, la Prefectură, membrii comisiei județene de aplicare a legii fondului funciar s-au reunit într-o ședință fulger, ce avea să marcheze încheierea unei prime etape importante, respectiv aceea de urmărire în teritoriu, de către însuși prefectul județului, a modului în care comisiile locale își fac datoria. **„Sigur, nu ne vom opri aici** - a spus **Dan Ungureanu - ci vom continua să monitorizăm activitatea primarilor în materie de aplicare a legii fondului funciar ca și până acum, ba chiar mult mai insistent."**

Prefectul i-a felicitat, în același context, pe directorii Direcției Silvice, ai Direcției Agricole, respectiv ai Oficiului Județean de Cadastru: **„D-na Maria Boroș** - a subliniat Dan Ungureanu - **datorită modului în care a putut convinge structurile superioare din domeniul dumneaei să ne ajute cu realizarea măsurătorilor care țineau lucrurile în loc, este demnă, fără îndoială, de toată lauda."**

În urma acestui „prim tur" de vizite ale prefectului în județ, pe probleme de fond funciar, s-au vizitat, din februarie până în prezent, un număr de 75 de comisii locale de aplicare a legii fondului funciar. Din cele 75, vor fi urmărite îndeaproape de acum încolo un număr de 44, care stau cât se poate de prost la capitolele eliberării titlurilor de proprietate, respectiv punerii în posesie a cetățenilor. **„Am încadrat cele 44 de localități într-o... hai să-i spunem «zonă roșie»** - a explicat **Florin Trânc**, responsabil în cadrul Prefecturii cu aplicarea legii fondului funciar - **zonă pe care nu o vom scăpa din ochi în etapa a doua, care începe de acum înainte..."** Se va întâmpla astfel deoarece din februarie până ieri procentul de punere în posesie și de eliberare a titlurilor de proprietate a crescut doar cu șapte procente (de la 70), deloc mulțumitor.

Toți membrii comisiei județene de aplicare a fondului funciar au apreciat în mod deosebit modul de lucru al președintelui acesteia, Dan Ungureanu, care a ales în mod fericit varianta deplasărilor în teritoriu pentru a struni personal lucrurile.

În cadrul ședinței de ieri s-a mai pus și problema sancționării, de acum înainte, a primarilor și secretarilor de comune și orașe din municpiu care nu înțeleg importanța aplicării legii fondului funciar: **„Avem nevoie de măsuri care să-i facă pe cei din teritoriu să simtă că sunt verificați și controlați, fiindcă altfel nu se face nimic."** - a spus și **Petru Ciacli**, secretarul general al Prefecturii.

Prefectul Dan Ungureanu a adăugat: **„Urmează, de acum încolo, o etapă mult mai grea. Comisiile locale vor trebui scoase cumva din amorțeală. Vom desemna împuterniciți din cadrul comisiei județene, care vor fi delegați să lucreze efectiv cu membrii comisiilor locale din teritoriu. Nu se va admite să lipsească nimeni de acolo, de la primar și până la secretar, mai ales că am fost dezamăgit de aceștia în repetate rânduri. Nu putem să nu terminăm odată cu aplicarea legii fondului funciar..."**

Mai puțin generos, subprefectul **Florin Remețan** a propus chiar ca primarilor din așa - numita „zonă roșie" să nu li se permită nici măcar să-și ia concediile de odihnă până ce nu vor urni comisiile locale de aplicare a legii fondului funciar. Se anunță, ca atare, o perioadă extrem de fierbinte.

EUGENIA BĂRDAȘ

În opinia vicepreședintelui PNȚCD Ion Caramitru

PSD a câștigat și puterea și opoziția

Vicepreședintele PNȚCD, Ion Caramitru, a declarat ieri într-o conferință de presă a organizației PNȚCD Arad, că partidul pe care îl reprezintă se solidarizează în a sprijini presa privitor la legea dreptului la replică. Liderul țărănist consideră că prin aceas-tă lege se urmărește intimidarea ziariștilor care pot fi chemați la orice oră în judecată.

Liderii actualului partid de guvernământ au fost catalogați de către Ion Caramitru ca foști comuniști care au câștigat și puterea și opoziția la alegerile din 2000. PNL este controversat și este gata oricând să facă „aripi și aripioare", PD este o expresie a partidului comunist dar ceva mai tânăr iar PRM-ul votează la comanda PSD-ului. **„Sub umbrela ade-renței la NATO și UE, PSD încearcă să minimalizeze activitatea instituțiilor democratice dorind un partid unic"** consideră Caramitru.

Privitor la guvernarea 1996-2000, Ion Caramitru crede că a fost una împotriva naturii iar PNȚCD-ul plătește greșala făcută prin neretragerea de la guvernare.

DANIEL ALBU

AVANTAJELE ȘI DEZAVANTAJELE CREȘTERII PREPELIȚELOR

Comparativ cu alte activități practicate în județul Arad, creșterea prepelițelor japoneze este una mai rar întâlnită. După unele estimări se pare că în județ nu sunt mai mulți de 20 de crescători. Pentru a vedea ce presupune creșterea prepelițelor și cât de profitabilă este această îndeletnicire am stat de vorbă cu doi arădeni, care au deja experiență în această afacere.

De asemenea, ouăle de prepeliță sunt recomandate ca tratament într-o serie de afecțiuni dintre care amintim: hipertensiune arterială, ulcer, tulburări digestive, TBC, afecțiuni hepatice, diabet zaharat etc.

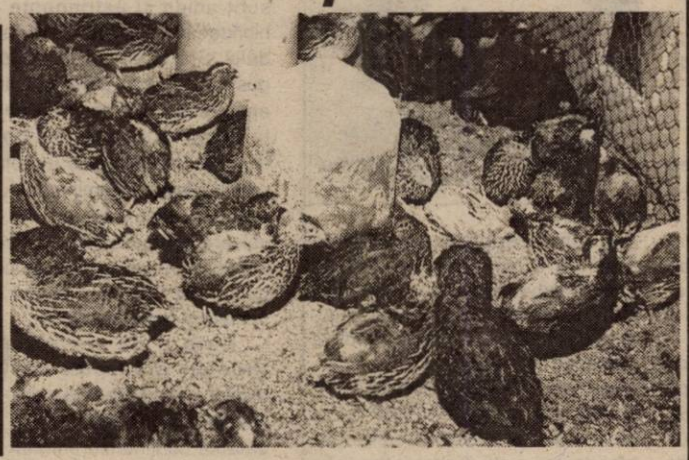

„Secretul constă în prepararea hranei"

ȘTEFAN DREHER s-a apucat de creșterea prepelițelor în urmă cu un an și jumătate. „M-am gândit că dacă vreau să câștig trebuie să fac ceva ce nu face toată lumea. Așa am ajuns să cresc prepelițe japoneze" - mărturisește DREHER. A cules toate informațiile posibile de pe Internet. „Mi-a folosit mult faptul că știu limba germană și am găsit site-uri cu tehnologia creșterii prepelițelor. Practic de acolo am învățat totul, începând de la confecționarea cuștilor și până la incubatoare și prepararea hranei" - spunea Ștefan.

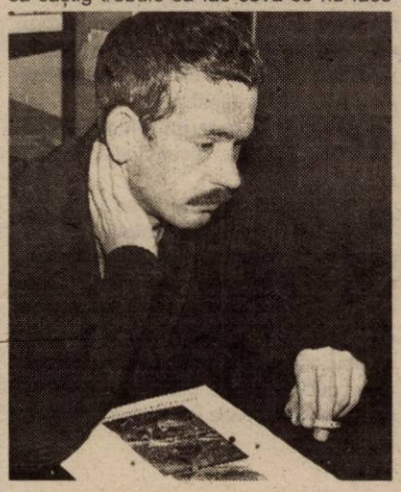

A început cu 20 de exemplare, cumpărate de la un alt crescător, pe care, ulterior, le-a înmulțit, în propriile lui incubatoare. Acum are o producție de până la 500 ouă/zi, din care o parte le valorifică, iar celelalte - în funcție de cererea pieței - le incubează.

ȘTEFAN spune că în condiții normale, 100 de prepelițe produc zilnic 70 de ouă. Această productivitate se menține, de regulă, timp de un an, după care efectivele ar trebui reîmprospătate.

Unul dintre avantajele incontestabile în creșterea prepelițelor - pe lângă numărul mare de ouă - este faptul că un exemplar nu are nevoie de mai mult de 40 grame furaje pe zi.

Ca în orice activitate de producție și în aceasta rentabilitatea depinde în mare măsură de posibilitățile de desfacere a mărfii.

Ștefan mărturisește însă că nici la acest capitol nu se poate plânge. Astfel, pe lângă vânzarea de prepelițe „proaspete", el valorifică ouăle printr-o rețea de 35 de alimentare. Dar nici acest lucru nu-i face oricum: „Eu predau totul în cofraje sigilate pentru că am certificat de la Sanepid și Direcția sanitar-veterinară. Așa în orice moment pot să răspund pentru calitatea lor și să evit orice reclamații" - mai declară ȘTEFAN.

El mai spune că „secretul" micii sale afaceri constă însă în natura hranei oferită prepelițelor. „Acesta e singurul lucru pe care nu pot să-l spun. Doar că eu îmi prepar singur furajele după o rețetă specială găsită pe Internet."

Sacul de la pomul lăudat...

După Dorina Roman care are o experiență de 3 ani în acest domeniu, rentabilitatea creșterii prepelițelor depinde în cea mai mare măsură de fluctuațiile pieței de desfacere. Astfel, ceea ce era valabil în urmă cu doi ani nu mai este și astăzi. Anii precedenți, numărul relativ mic de crescători existenți pe piață au generat o creștere a cererii, fapt ce a făcut ca tot mai multe persoane să se apuce de ... creșterea prepelițelor. „Acest lucru a bulversat piața de desfacere pentru că s-a ajuns ca prețul unui ou să fie de 700-900 lei/buc, adică mai puțin decât prețul real de producție", spune Roman, care actualmente are o producție de 200 ouă /zi.

Un alt factor care influențează activitatea este priceperea, atât în ceea ce privește creșterea propriu-zisă cât și în valorificarea producției. „Cu toate că hrana prepelițelor se poate prepara de către crescător, eu cred că este mai indicat să se cumpere pentru a evita unele inconveniente. De exemplu - explică Roman - dacă odată folosesc porumb de un anumit sortiment iar apoi îl schimb, s-ar putea ca acest lucru să aibă o influență negativă".

Pentru Roman, Internetul a reprezentat, încă de la început, o modalitate eficace de a-și face publicitate și a-și vinde astfel mai bine producția. Grație siteului www.quail.bigstep.com. Roman a primit cereri pentru ouă din Columbia, Pakistan, SUA și Bulgaria. Însă până una, alta și pentru Roman, vânzările cele mai sigure se fac în Arad și județele învecinate. „Valorific

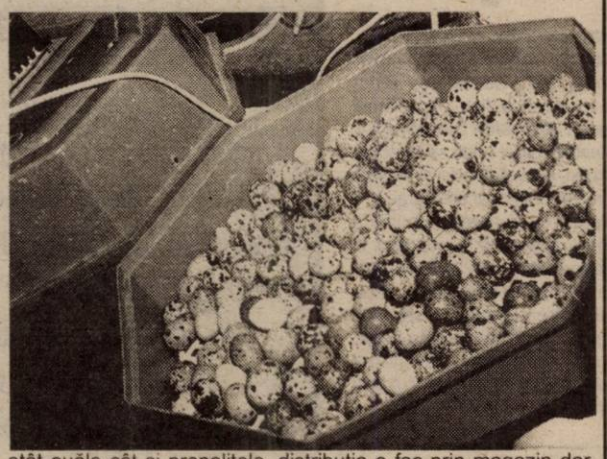

atât ouăle cât și prepelițele, distribuția o fac prin magazin dar și direct de acasă."

Roman crede că succesul unei asemenea afaceri - mai ales pentru cine vrea să pornească acum - depinde foarte mult de puterea de ... cumpărare a populației.

COSMIN TRIF
Foto: **ȘTEFAN MATYAȘ**

NEMULȚUMIRILE AGRICULTORILOR DIN PECICA

Axentie Rotar, din Pecica, este membru al Sindicatului „Fermierul pecican", for care apără interesele celor 33 de familii de agricultori afiliate. Împătimit de simțul proprietății și de dorința ca toate demersurile ce țin de aplicarea Legii Fondului Funciar să fie cât mai transparente, A. Rotar a ridicat câteva probleme, adevărate pietre de moară pentru el.

Prima ține de un sediu pe care sindicatul l-a cerut în repetate rânduri Primăriei. „Până acum, am făcut trei demersuri în acest sens. Cu toate că există și la ora actuală spații disponibile, noi tot fără sediu suntem. N-avem unde să-i primim pe colegii noștri de sindicate similare din țări europene și așa pierdem tot felul de parteneriate. Cred că e vorba de o tergiversare voită." De ce? - am întrebat noi. „La mijloc e interesul. Faptul că ne-am implicat la modul serios să rezolvăm problemele agricultorilor din Pecica a fost deranjant. Probabil din acest motiv am și fost exclus din Comisia Locală de Fond Funciar, unde eram membru. Motivul că n-am avut cerere de restituire le Legile 1 și 169 este eronat. Practic, aveam drept de moștenitor. A fost o manevră, fiindcă eram incomozi: procese câștigate, memorii, intervenții la forurile abilitate etc."

A doua nemulțumire se referă la concesiunile făcute pe terenuri arabile sau pășuni. „Aleșii locali concesionează terenuri care, în mod normal, ar trebui retrocedate conform Legii 1. Decât să rămână pe celebrele anexe 39, oamenii au acceptat chiar retrocedări în pășune. Dar, din cauza acestor concesionări, proprietarii nu pot să beneficieze de ceea ce li se cuvine. Sindicatul a deschis deja procese împotriva celor care au concesionat. Aici am avut acordul și susținerea primarului și am avut câștig de cauză."

O a treia problemă care-l macină pe Rotar este refuzul Comisiei Locale de Fond Funciar de a identifica terenurile agricole care au aparținut până în 1949 pecicanilor, în total circa 3000 de hectare. „Pot afirma cu tărie că localitatea Pecica a deținut peste 20.000 de hectare de teren arabil. Astăzi, din balanțele de fond funciar apar ceva peste 19.000 de hectare, atenție!, per comună. Unde sunt ogoarele? Au fost înghițite de pământ sau au intrat la apă? Tot cer balanțele din 1945 și cele de după reforma agrară, dar nu sunt de găsit."

Atitudinea primarului Iustin Cionca referitoare la problemele puse pe tapet de Axentie Rotar este următoarea:

1. „Dl. Rotar are calitatea de consilier local. Ar trebui să identifice un spațiu și să facă lobby pe lângă colegii din Consiliu, pentru a-i susține proiectul. Nu primarul, ci Consiliul Local atribuie spații. Eu am venit cu două propuneri pentru sediul sindicatului, însă nici una nu primit voturile consilierilor. Nu pot fi acuzat că nu am susținut acest proiect. Cu atât mai puțin de rea intenție."

2. „Agenția Domeniilor Statului a făcut concesiunile pe 49 de ani, nicidecum Primăria. Există două contracte de concesionare pe 49 de ani, pentru o suprafață de 600 de hectare. Nu mi se pare normală situația, însă încerc să recuperez pământ de la ADS. Am făcut până acum patru drumuri la București, tocmai pentru obținerea unor astfel de terenuri și pentru 1000 de hectare am avut câștig de cauză. Probabil dl. Rotar face aluzie la pământul Primăriei Pecica, pe care îl închiriem fiindcă ne aduce bani".

În legătură cu excluderea din Comisia de Fond Funciar, „trebuie să spun că atâta timp cât dl. Rotar a făcut parte din această comisie, nu am putut împărți pământul. Veșnic au fost dispute între Rotar și secretară. Dușmănia celor doi a afectat atribuțiile comisiei. Pur și simplu, atât dl. Rotar, cât și un alt membru al Comisiei nu întruneau condițiile impuse de lege pentru a beneficia de acea calitate. Prefectul i-a destituit, iat dacă se simțeau nedreptățiți puteau să facă o contestație."

3. „Până în octombrie anul trecut, dl. Rotar ar fi fost în măsură să identifice terenurile cu pricina. E de competența membrilor Comisiei să se preocupe de acest aspect. Venea și-mi dădea mie ordine să-i pun la dispoziție anexele. Cred că dl. Rotar știe prea bine unde sunt acele terenuri."

T. MATICA

Prețuri de referință la produsele agricole și la animale (3-8 iunie)

Piața din Pâncota (sâmbătă)

Vegetale

* **porumb boabe** - 280.000-300.000 lei/șinic
* **grâu** - 300.000 lei/șinic
* **orz** - 320.000 lei/șinic
* **tărâțe** - 3.600 lei/kg
* **ovăz** - 300.000-320.000 lei/șinic

Animale

- **vaci adulte** - 10-22 milioane lei
- **viței** (4-8 luni) - 3.300.000-6.000.000 lei
- **porci grași** - 30.000 lei/kg
- **purcei 6-8 săptămâni** - 1,6 -2.100.000 lei/pereche
- **cai** - 17-30 milioane lei

Piața din Chișineu-Criș (marți)

Vegetale

* **porumb boabe** - 300.000-320.000 lei/100 kg
* **orz** - 320.000 lei/100 kg
* **grâu** - 300.000 lei/100 kg

Animale

- **porci grași** - 30.000 lei/kg
- **purcei** - 1,8- 2.100.000 lei (perechea)
- **viței** (4 - 6 săptămâni) - 1.800.000-2.500.000 lei

Piața din Beliu (miercuri)

Vegetale

* **porumb boabe** - 300.000 lei/100 kg
* **grâu** - 300.000 lei/100 kg
* **orz** - 320.000 lei/100 kg.
* **ovăz** - 320.000 lei/100 kg

Animale

- **vaci adulte** - 9-22 milioane lei
- **viței** (4-7 luni) - 3,3-6 milioane lei
- **purcei** (7-8 săptămâni) - 1,7 - 2,1 milioane/pereche
- **porci grași** - 30.000 lei/kg

Arad, piața Obor (vineri)

Vegetale

* **porumb boabe** -280-320.000 lei/100 kg
* **orz** - 320.000 lei/100 kg
* **ovăz** - 280-320.000 lei/100 kg
* **tărâțe** - 3600 lei/kg
* **cartofi** - 8000 lei/kg

Șinicul este o unitate (neomologată) de volum egală cu aproximativ 80 kg cereale.

Care sunt metodele contraceptive?

Dacă ai o viață sexuală activă și nu dorești încă să ai un copil trebuie să apelezi la una dintre metodele contraceptive și să eviți avorturile care pot fi riscante pentru sănătatea ta, existând chiar riscul să nu mai poți avea copii.

Specialiștii îți recomandă una dintre următoarele metode:

❑ **pilulele (contraceptive orale combinate)** conțin cantități de hormoni sintetici (estrogen și progestin). Ele pot fi luate de toate femeile, excepție făcând: femeile peste 35 de ani, fumătoarele, femeile care bănuiesc că sunt însărcinate, cele care alăptează și femeile care suferă de o boală cronică sau o altă problemă de sănătate ce limitează alegerea pilulelor. Când dorești un copil poți să oprești administrarea lor. Efectele secundare pot apărea doar la unele femei și constau din greață ușoară, îngrășare cu 1-2 kg, amețeli trecătoare, dureri de cap. Aceste efecte dispar după câteva luni.

❑ **pilulele monohormonale** conțin doar progestin și acționează în același mod ca și cele combinate, fiind eficiente pentru femeile care alăptează (nu afectează copilul), putând fi luate după a 6-a săptămână, după naștere. Ele previn chisturile mamare, cancerul ovarian și uterin și bolile inflamatorii pelviene.

❑ **contraceptivele injectabile** conțin hormoni sintetici similari cu hormonul natural - progesteronul. Se face o injecție la 3 luni. Sunt foarte eficiente, reduc cantitatea de sânge menstrual, riscul de cancer uterin și de inflamații pelviene. Uneori, ele pot duce la dispariția menstruației, fără să fie ceva patologic. Pentru reluarea fertilității este nevoie chiar de 6-9 luni de la oprirea injecțiilor. Ca și efecte secundare pot apărea: sângerări între menstruații, dureri de cap, creștere în greutate. Aceste contraceptive pot fi luate și de femeile care alăptează.

❑ **steriletul** (DIU) este o bucată de plastic flexibilă care are pe ea foițe sau fire de cupru. Se inseră în uter pe cale vaginală numai de către medic. În funcție de tipul de sterilet, protecția poate varia de la 2 la 10 ani. Ca efecte secundare pot apărea: sângerare menstruală mai abundentă, crampe, sângerări intermenstruale după inserarea steriletului.

❑ **prezervativul** este eficient doar dacă este folosit corect. Folosirea lui previne bolile cu transmitere sexuală, inclusiv HIV-SIDA. Trebuie folosit un prezervativ nou pentru fiecare contact sexual.

❑ **diafragma** este o cupolă moale din cauciuc care acoperă colul uterin și se utilizează împreună cu un gel spermicid, dimensiunea ei fiind stabilită de medic.

❑ **spermicidele** sunt sub formă de tablete, ovule, supozitoare, spume, filme, geluri și creme care se introduc adânc în vagin cu ajutorul unui aplicator sau cu degetele. Eficiența lor nu este așa de bună.

❑ **contracepția de urgență** se referă la administrarea de pilule combinate până la 72 de ore de la un contact sexual neprotejat, doza și modul de administrare fiind prescrise de medic.

❑ **sterilizarea feminină** se referă la ligatura trompelor uterine în cazul femeilor care nu-și mai doresc copii, fiind o intervenție chirurgicală simplă.

❑ **sterilizarea masculină** adică vasectomia este o procedură chirurgicală simplă și rapidă, ce durează câteva minute, fiind o metodă contraceptivă permanentă pentru bărbați care nu își mai doresc copii, neafectând performanțele sexuale.

❑ **coitul întrerupt** constă în retragerea completă a penisului din vagin, înainte de ejaculare. Înainte de actul sexual, bărbatul trebuie să urineze pentru a elimina orice urmă de spermă din uretră.

❑ **metode naturale** bazate pe cunoașterea perioadei fertile, adică a zilelor când femeia poate rămâne însărcinată. Pentru prevenirea sarcinii o femeie nu trebuie să aibă contacte sexuale sau partenerul trebuie să folosească prezervativ în zilele fertile, adică de la a 9-a la a 19-a zi a ciclului menstrual.

Cura de vișine și zmeură

Vișinele. În țara noastră se cultivă două grupe de soiuri de vișine: propriuzise, provenite din Vișinul comun, care sunt acide și astringente și soiurile hibride între Cireș și Vișin, care au fructe dulci și armonios acidulate, fiind mai gustoase decât cireșele. Vișinele conțin apă, zaharuri, acizi, pectine, substanțe tanoide, proteine, celuloză, săruri minerale (sunt bogate în potasiu și iod), provitamina A, vitaminele B1, B2, C, PP, acid folic, vitamina E etc. Au o valoare energetică de 63 Kcal la 100 g. În scopuri terapeutice, de la vișin se recoltează fructele și cozile fructelor.

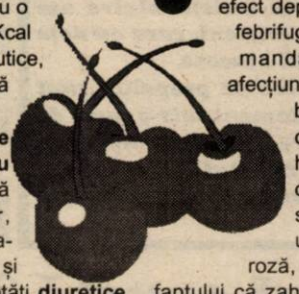

Cura de vișine (fructele proaspete sau sucul lor) este indicată îndeosebi diabeticilor, datorită conținutului în vitamina E (**hipoglicemiantă**) și în levuloză. Având proprietăți **diuretice** (favorizează eliminarea urinii) se recomandă în litiaza renală, insuficiența cardiacă, obezitate. Cura de vișine este indicată 1-2 zile pe săptămână, în care se recomandă să se consume numai vișine (1-2 kg pe zi). Ceaiul din cozi de vișine se pregătește astfel: un pumn de codițe se pun în 750 ml apă rece. Se fierbe 15-20 de minute. Se bea călduț, în cursul unei zile, în 3-4 reprize. Are efect diuretic, care poate fi crescut dacă codițelor de vișine li se adaugă coada-calului și frunze de mesteacăn.

Zmeura este foarte sensibilă la manipulări și transport și de aceea ea trebuie recoltată și livrată în cutiuțe de plastic de 0,5 kg sau în lădițe olandeze de 4-5 kg. Ea nu suportă trecerea dintr-un ambalaj în altul, culegerea fiind făcută direct în ambalajele cu care se transportă. În caz contrar se depreciază; după o zi se înmoaie și își pierde din aromă. Zmeura conține apă, zaharuri, pectină, substanțe minerale, vitamine etc. Este la fel de bogată în vitamina C ca și murele, dar conține mai multe vitamine din complexul B, vitamina P, precum și mici cantități de provitamina A. Dintre acizi predomină acidul citric. Zaharurile din zmeură sunt levuloza, glucoza și zaharoza. În scopuri terapeutice se folosesc fructele ajunse la maturitate și infuzia din frunzele tinere de zmeur.

● **Fructele proaspete de zmeur** au efect depurativ, laxativ, sudorific, febrifug, antianginos. Se recomandă în astenii, anemii, afecțiuni renale și biliare (litiază biliară), reumatism, gută, constipație, gastrită hiperacidă, ulcer gastroduodenal, colită, ciroză, stări febrile, hipertensiune arterială, ateroscleroză, amigdalită etc. Datorită faptului că zaharurile din zmeură sunt reprezentate în principal din levuloză, acest fruct este admis diabeticilor.

● **Gelatina din suc de zmeur** se recomandă în gastrite, ulcere, hepatită cronică, ciroze, litiaza biliară, rectocolită hemoragică, afecțiuni cardiace, hipertensiune, ateroscleroză, colită etc. Se poate folosi și la diabetici, însă îndulcită cu zaharină.

● **Siropul de zmeură diluat cu apă** este răcoritor, recomandat în stări febrile.

● **Frunzele de zmeur** se folosesc pentru prepararea infuziei: o linguriță de frunze la 200 ml apă în clocot. Are efect astringent (antidiuretic) prin conținutul în tanin, scade aciditatea gastrică, fiind recomandată în gastrita hiperacidă, pirozis (arsuri la stomac) și ulcer duodenal. Se mai recomandă în nefrite și cardiopatia ischemică. Se beau 2 căni pe zi.

Vitamina D ajută organismul uman să asimileze grăsimile

Vitamina D ajută organismul uman să asimileze grăsimile, ceea ce ar putea contribui la reducerea riscului de apariție a cancerului la colon, se arată într-un studiu apărut în revista Science.

Plecînd de la constatarea că persoanele care consumă cantități mari de grăsimi constituie un grup cu risc crescut de cancer colorectal, o echipă de cercetători a căutat explicația biologică sau biochimică a fenomenului. "Frecvența cazurilor de cancer colorectal este mai mare în Statele Unite, unde regimurile alimentare grase sînt obișnuite, în timp ce în Japonia, unde se consumă puțin grăsimi, acest tip de cancer este aproape inexistent, dar nimeni nu știa de ce", a explicat unul dintre cercetători.

Rezultatele acestui studiu arată că o parte a răspunsului o reprezintă incapacitatea organismului de a face față cantităților mari de acid litocolic, produs de organism pentru asimilarea colesterolului. Cercetătorii au mai arătat că vitamina D poate proteja de cancerul de colon, ajutînd la detoxifierea acidului litocolic eliberat în timpul digestiei. Organismul produce acizi biliari pentru asimilarea colesterolului. Acești acizi trec prin intestinul gros, unde se transformă în acizi biliari secundari, care sînt toxici și se acumulează în cazul unui regim alimentar prea gras.

Cercetătorii sugerează că punerea la punct a unui medicament care să acționeze ca vitamina D din acest punct de vedere ar putea ajuta la prevenirea cancerului de colon favorizînd eliminarea acidului litocolic. Unul dintre obstacole este însă efectul ingerării unei cantități mari de vitamina D sau a unui medicament cu același efect: creșterea nivelului de calciu în sînge la o valoare periculoasă pentru organism, subliniază cercetătorii.

Medicul vă răspunde!

R.N., 49 ani, Arad. Menopauza trebuie privită ca o stare normală ale cărei neplăceri pot fi combătute cu ajutorul terapiei hormonale de substituție, care să continue efectele benefice asupra inimii, vaselor de sânge, pielii și oaselor. Alimentația este și ea importantă: trebuie să mâncați echilibrat, la ore fixe și să nu uitați de lactate. Evitați condimentele iuți, excesul de cafea, de băuturi alcoolice. Evitați încăperile supraîncălzite, odihniți-vă suficient și impuneți-vă să nu vă enervați (prin autosugestie și voință). Pentru a reduce uscăciunea vaginală, folosiți vitamina E uleioasă și beți suficiente lichide. Când simțiți că se apropie un bufeu de căldură beți apă sau suc de fructe. Puteți apela și la supliment pe bază de seleniu, care vă ajută să treceți mai ușor peste simptomele neplăcute. Dintre plantele medicinale vă recomand: talpa gâștei, păducelul, coada-șoricelului, traista-ciobanului și troscotul. La 750 ml de apă în clocot adăugați o linguriță cu vârf din amestecul de plante și faceți o infuzie de 10 minute. Se bea acest ceai pe parcursul zilei, în 3 reprize. Se poate îndulci cu miere și se poate adăuga lămâie, pentru corecția gustului.

D.C., 43 ani, Arad. Hepatosteatoza (ce vi s-a depistat la ecografie) reprezintă o încărcare grasă a ficatului. Ea este reversibilă, cu condiția să luați următoarele măsuri: nu mai mâncați nimic gras și prăjit, lăsați deoparte băuturile alcoolice, îndeosebi alcoolul tare, evitați sedentarismul (faceți plimbări pe jos sau cu bicicleta, alergați, jucați tenis etc.). Consumați multe fructe și legume, beți sucuri proaspete (preparate acasă), macerat din lămâie. E recomandat să faceți o cură cu un produs natural (extract de plante), sub formă de tablete (capsule) de tipul: LIV 52, REDIGEST, HEPATON etc. Dintre plantele medicinale vă recomand: armurariu (semințe), pedicuță, ghințură, sunătoare, anghinare, păpădie. În apa clocotită (1000 ml) se adaugă o linguriță din ghințură și una din armurariu, se fierb 5 minute, apoi se ia vasul de pe foc și se adaugă restul plantelor (tot câte o linguriță din fiecare), se acoperă vasul 15 minute, apoi se strecoară. Se bea ceaiul, îndulcit cu miere, de-a lungul zilei.

Pagină realizată de dr. MARIA FILIMON

Și totuși există soluții!

Disfuncția erectilă este o afecțiune subraportată și subdiagnosticată, care afectează peste 100 de milioane de bărbați și partenerele lor în întreaga lume. Ca o stare ce este asociată cu înaintarea în vârstă, dar nu obligatoriu, prevalența ei este de așteptat să crească.

Din păcate lipsa de cunoștințe despre *disfuncția erectilă*, combinată cu o reticență generală de a discuta probleme de ordin sexual, atât printre pacienți cât și doctori, îi lasă pe mulți bărbați cu impresia că nu e nimic de făcut în această problemă. *Și totuși...*

Bărbaților le rămâne să își învingă frica, rușinea, credințele false și să-și modeleze o existență mai bogată în cuplu.

✔ Camere de așteptare private Profesionalism și discreție totală ✔

TIMIȘOARA: 056-434888

București: 01-3111929 Baia Mare: 062-214243 Iași: 032-265551 Brașov: 068-333989

plăcerea este de partea ta!

ON CLINIC LTD

CENTRU MEDICAL INTERNAȚIONAL

(2365816)

La Moneasa, MEȘTERII POPULARI, FALĂ A SATULUI DE ODINIOARĂ

Cea de-a doua ediție a Târgului Meșterilor Populari - desfășurată sâmbătă și duminică la Moneasa - a adus, față de anul trecut, mai mulți meșteri, meșteri în premieră și chiar din Ungaria.

Pe aleea din fața hotelului „Parc", iubitorii de frumos au putut vedea cele mai diverse obiecte produse de meșterii populari. Ne-am numărat și noi printre admiratori și am stat de vorbă cu câțiva dintre acești artiști care încă păstrează îndeletniciri cândva foarte apreciate, prin tradiție și frumusețe, în lumea satului.

Petru Mocan (76 de ani) și fiul său **Aurel** (46) din Arieșeni, fac, în familie, dogărie. Și nu orice fel, ci una artizanală. Tulnice (de diferite dimensiuni), donițe, solnițe, ciubere pentru flori, servicii de țuică și vin, garnituri de ciubere, cupe pentru muls, hurdoi pentru ales untul - pe cât de întâlnite în gospodăria țărănească tradițională pe atât de frumoase - sunt lucrate de cei doi meșteri cu scule folosite de vremuri: mezdreauă, firez, ghinătare, gardină, castură, clește, jilău, pistrător, săcure, măsură și scaun.

Pe masa lui **Gheorghe Iorga** din vestitul centru de ceramică de la Horezu, am văzut strachinuțe mari și mici, farfurii de toate măimile, scrumiere, cești... de o frumusețe cromatică deosebită. Meșterul ne-a spus că motivele ornamentale - păunul, șarpele, cocoșul - sunt specifice pentru ceramica de Horezu dar tot așa de mult sunt folosite și diferite motive folclorice. Ornamentarea se face manual, cu coloranți - de diferite nuanțe - în totalitate din pământ. Meseria aceasta a moștenit-o. Se transmite din tată în fiu (acum și cei trei copii îl ajută). Se poate trăi din ceea ce fac, dar „trebuie să te ții de lucru". Ei sunt cunoscuți și peste hotare: În 1977 au ieșit prima dată (în Germania), au fost la Washington iar în 20 iunie vor pleca la o expoziție în Suedia.

La Târnăvița (comuna Hălmagiu) a fost cândva un centru renumit în olărit. Acum, după cum ne-a spus **Simion Betea**, doar în trei case se mai învârte roata olarului. El, împreună cu nepoata, Irina (de 12 ani) care încearcă să-i învețe meseria, au venit la Moneasa cu ulcioare, oale pentru lapte și sarmale, căni de apă, farfurii, ghiceve, frigări de carne, toate lucrate și smălțuite cu migală (deși „farbă" de pus pe ele nu se prea găsește).

Nana **Zorița Bocan** din Arieșeni are 67 de ani, dar războiul la care țese poate avea și cu o sută de ani mai mult. Ea a învățat meseria în casă - acum tinerele nu se înghesuie - și știe să facă (așa ca și „colegele" Bun Maria și Hanc Floare din Șicula ori Feier Catița din Iacobini) tot felul de prosoape și preșuri care, odinioară, erau podoabele de preț în casa țărănească.

Pe scaunul de mezdreală cei doi furcași din Avram Iancu - **Cosma Gheorghe** și **Șerb Gheorghe** - încearcă să facă o demonstrație pentru curioși. Îi întrebăm și noi cât de complicat este să faci o furcă de lemn cu coarne curbate. Aflăm că, în primul rând, trebuie să alegi „materia primă" (doar cireș, frasin sau alun), apoi se fierbe lemnul, se desfac coarnele, se pune potângul, se „bagă ițurile", se pune în jug, se aranjează coarnele, se leagă și rămân în poziția îndoit. După ce sunt îndoite mai multe se „bagă în coșeri" (afumători) și în mijlocul lor se face foc (mocnit). Se țin 24 de ore la uscat și apoi se ascut coarnele. La capătul acestor „tratamente" furca este gata de... piață pentru 80.000 lei. Din păcate - spun meșterii - trebuie să alergi mult pe piețe, pe la Oradea și Huedin, că în zona noastră oamenii folosesc furci grele de fier deși cele din lemn sunt mult mai practice la strânsul fânului și al paielor.

Am mai stat de vorbă și cu pălărierul **Petru Crișan** din Pâncota care s-a plâns că în urmă cu 10-12 ani nu putea să facă, pe cum se vindeau, cloape de paie și talaș dar acum, din lipsă de bani, țăranii cumpără mai puțin pentru că poartă clopul până se rupe cu totul.

Știreanguri, căpestre, frâie, coșuri, împletituri de răchită și alte obiecte de uz în gospodăriea țărănească ori lucrări migăloase de artizanat, prezentate de meșterii locali și din Ungaria, au umplut, alături de cele prezentate, tarabele aleii principale din Moneasa spre delectarea privitorilor care, după posibilități, au devenit și cumpărători măcar de o... „amintire".

„A doua ediție a Târgului Meșterilor Populari de la Moneasa - ne-a spus muzeograful, șef de proiect, Sorin Sabău de la Complexul Muzeal Arad, principalul organizator alături de Centrul Cultural Județean Arad - a fost o acțiune benefică atât din punct de vedere cultural cât și artistic. Credem că toată lumea a avut de câștigat. Prin activitatea pe care o desfășoară, Muzeului i-a revenit sarcina de a identifica în teren păstrători ai străvechilor meșteșuguri și de a-i aduce să lucreze în fața publicului larg. De asemenea, prin achizițiile care s-au făcut, colecția de etnografie a Muzeului Județean Arad și-a sporit numărul de obiecte. Participanții la târg au putut admira frumoasele produse ale meșterilor populari, le-au putut cumpăra și au putut vedea, la modul concret, cum ele pot lua ființă.

Pentru următoarele ediții ale târgului, Muzeul Județean Arad va continua munca de cercetare în teren pentru a aduce și alți meșteri practicanți ai altor meșteșuguri. Gândul nostru se îndreaptă și spre tineri pe care încercăm să-i convingem să se apropie cu dragoste de aceste meserii tradiționale."

V. FILIP

ÎNTRE LUMI, ARTISTUL

Am stat de vorbă cu doamna **Elena Stoinescu-Muntean**, chiar în atelierul dumneaei. Totul acolo radiază tihnă, echilibru, frumusețe. O frumusețe estompată, venind din sine.

O minune de setter se străduiește să rămână, el singur, în centrul atenției...

Stăpâna ne povestește despre participarea la **Festivalul Internațional Textil Kunst 2002**, organizat de **Artemision, Center for Fibre Art**, la **Görlitz**, Germania, prin doamna **Andrea Blochwitz**. D-na **Elena Stoinescu-Muntean** este, de patru ani, membră a Artemision-ului și sublinia că festivaluri de genul și anvergura acestuia se organizează rar. Țara a fost reprezentată, cu acest prilej, de doi artiști plastici decoratori, interlocutoarea noastră fiind singura arădeancă.

Axat pe tema **căderii lui Lucifer** (temă pe cât de actuală, pe atât de neglijată, cu consecințe ce nu ocolesc pe nimeni), festivalul a derulat activități bogate și diverse cu participarea unor artiști de pe toate continentele. Se omagia - totodată - personalitatea celui care pe la 1700 și ceva fusese **Jakob Bohme, teolog și filosof iluminist**, fost primar în Gorlitz.

De-a lungul a trei săptămâni, participanții au vernisat expoziții, au mers la concerte, la spectacole de balet, dar au și lucrat, în regim de tabără de creație, la exponate și instalații dintre cele mai variate, pentru amplasat în aer liber.

Artista plastică arădeană a susținut un curs de măiestrie, a realizat o lucrare spațială (sugerînd dualitatea vieții, ființei, înălțarea către planul spiritual), dar a și prezentat lucrări aduse de acasă, în expoziția deschisă la Domul Sf. Nicolae. Artiști de pe tot mapamondul s-au manifestat în modul lor original, uniți fiind de ceea ce este etern omenesc.

„Problemele artistului sunt aceleași - remarcă interlocutoarea - **diferite sunt doar posibilitățile materiale. La noi oamenii sunt derutați. Avem multe din complexele trecutului. Două sunt însă capitale, un complex de superioritate și un complex de inferioritate și operăm invers cu ele. De aici inconfortul și drama. Și apoi noi nu știm să-l ascultăm pe celălalt, să ne comportăm normal. Nu-i chiar totul de vânzare. Importante pentru mine, omul, respectul valorilor. Dacă avem norocul să îmbătrânim devenim clasici, pisălogi, radicali".**

Artistul **Elena Stoinescu-Muntean** este, sufletește, un om tânăr și extrem de receptiv. Citează, cu dragoste, din zisele fiicei sale și-l răsfață pe Arco. Pare chiar un om fericit. De-ar exista vreunul!

DANA TODOR

FLUID...

Profesionalizarea scrisului ar fi privită cu condescendență, dacă un volum de versuri - mărturie a unei împliniri sau ipotetice ratări n-ar presupune căutarea intențiilor, parcurgerea traseului liric, rostirea unor concluzii necesare.

Incitantă, ab initio, e ilustrația copertei (Viorel Simulov) cărții lui **PETRU M. HAȘ, Fărâme din PrOfET, Editura Mirador, Arad 2002,** portretul autorului plutind, evadând într-o fluidă înstrăinare. Iată, așadar, punctul de plecare. Citesc. Recitesc. Hazard, himeră... greu de descifrat pretextul codificat în titlu. Citesc. Poetul îmi apare ca un contemplativ bizar, deși caută ordinea în viață, în amintire, în idee: **„Scriind toate astea nici măcar nu sunt pesimist/ omenirea s-ar putea să dispară"** (Constatări absolut intuitive).

Într-un dialog deschis, uneori cu luciditate în exces, **P. M. Haș** speculează vulnerabilitatea, înnobilează suferința prin confesiune: **„Copleșit de viață m-am trezit/ și-am început/ să notez" (cahier en prose).** Deghizat în superficial, conciliant sau tulburător, în conflict deschis cu conștiința, scrie o poezie interogativă și-l convertește pe cititor în responsabil pentru erorile umanității: **„uite că trece frumusețea prin fața mea cum aș face/ din drum s-o abat"; „Extinde, rogu-te, cumva/ acolo-n cer/ Ministerul Iertării"** (note apropiate).

Profilul moral al stihuitorului lasă prioritate cunoașterii celuilalt de la care, într-un context dramatic, egoist, impulsiv, împrumută dilemele pentru a le găsi soluții subtile: **„ce altă treabă are și poemul, noema, decât/ ...să-ndulcească moravurile și/ să le arate săracilor cât de bogați sunt"** (ce altă treabă are și poemul).

Poet și cititor trăiesc, fără rezerve, o formă de alienare: existența subiectivă e discreditată de un modus vivendi inert: **„supus la cazne umiliri/ și ocări"** (și soarele). În replică, poezia tinde să nareze un flux de evenimente, o biografie cu certitudini dureroase: **„atâtea lucruri care mi se întâmplă găsesc a/ doua zi că și altora li se întâmplă și cîte/ lucruri care unora li se-ntâmplă mie nu mi s-au/ întâmplat".**

Teme, motive, filiații redescoperite (Villon, M. Ivănescu, Rimbaud, Creangă...) se recompun exigent, în concordanță cu stările, iar optica interpretării pune condiția acceptării fără ipocrizie pentru că: **„emoția psihologică se transformă în sentiment estetic"** (G. Călinescu). Verbul poetului răsfață sau are tupeu, iradiază simptome alarmante. De aceea, fără a avea cultul formelor, poezia hașiană se mișcă, fără precauție, pe o linie întreruptă, acrobația metaforelor ezitante avertizând asupra riscului unei căderi în steril: **„ei! coane dragă/ domnule rimbaud/ ce știai matale/ că poezia-i și ea deseori/ un dever/ și-ncă unul prosper/ altfel viața/ tot ca rața..."**

Evadarea din sine în realitate e un posibil scenariu sau un salt în abis, pentru că substanța intimă se plămădește din dileme ontologice și gnoseologice: **„cum nimeni și nimic nu mă-ndeamnă/ vreau să mă-ntind pe această masă/ și să urlu/ un urlet omenesc/ vertical/ anonim/ și sfâșietor/ atonal/ plin de notele tuturor/ celor care acum/ ca și mie/ le vine să se-ntindă/ pe masă/ cu fruntea să bată/ mii de cuie-nsângerând/ lemnul și tâmplăria șubredului lor/ univers".**

Parcurg peisaje imaginate ca scenografie pentru reprezentații ale emoției, suferinței, inhibițiilor. Povești de iubire în flash-uri creează mituri cu miez, puncte cardinale ale unei geografii unde sensibilitatea e la răscruce cu certitudinea: **„vino să-ți mângâi fruntea plină de/ cute mari și mici// să-mi încrustez buzele în zâmbetul tău fragil/ și tremurător// nu trata ceea ce-ți spun/ de indiscreție// aș vrea/ să ne plimbăm pe o alee/ pictați cu petele asfințitului"** (seară și frig).

Monologuri-lamentație servesc sentimentul elegiac al trecerii, uneori reprimă fiorul erotic, rostul cuvântului fiind acela de a traduce reflecția despre sine însuși **„ce pierdut sunt/ ce plin de tine-însumi/ și totuși/ mai mult viu decât mort/ nu-mi e totuna în absența ta".** Cuvintele sunt piese de ȘAH, în asocieri și disocieri derutante. Amuzat sau crispat, anecdotic sau circumspect, limpede sau extatic, sentimental sau păcătos, selectiv sau mintos poetul are gust pentru panoramă sau detaliu într-un ceremonial riguros al comunicării **„Până când mai există,/ ca și când ceva ar exista,/ frunze pe foaia dictando/ frumos colorate/ noi suntem SYNTHAXA..."** Retrospecțiile aspre sub spectrul extincției au indicii spectaculoase sub aspectul codului, metaforei, simbolului și chiar al muzicalității: **„și cine mă caută - rătăcit/ între cele o mie de fuste/ cu miros de trandafiri/ ale morții".**

P.M. Haș apare ca un suveran al ironiei, al unei dizarmonii pozitive ivite din drama necesară pentru a se detașa de sine. Suflet de mizantrop? Sau tristețe fragilă, cosmică și revoltă mascată, telurică într-o poezie ca formă de cultură și componentă a eticului **„mai mult zile cu nori/ mai mult zile cu discuții/ mai mult neîncredere/ mai mult persecuții/ mai mult lupta tuturor împotriva nimănui/ mai mult acest poem anemic emaciat desuet uscat".**

P.M. Haș se caută în Francois Villon (vezi motto-ul) și subscriu alegerii, pentru că oricine poate spune: **„Je plains le temps de ma jeunesse".**

„Tandră arsură"(Nichita) - tinerețea, poezia... Aș mai adăuga cuvintele lui Ion Caraion: **„Cred numai în oameni ale căror vorbe sunt oameni".**

MONICA LAȚCOV

AM VĂZUT (MULȚI) ARĂDENI FERICIȚI

● Baschetbaliștilor arădeni le-a fost dat să trăiască, sâmbătă, un moment de referință - cucerirea, pentru a doua oară consecutiv, a titlului național ● Aproximativ 2000 de spectatori și-au purtat favoriții pe brațe, încântați de marele triumf repurtat și de faptul că în cele din urmă, capitala baschetului masculin românesc este tot la Arad ● Au fost clipe magice, intense. Întâlnirea decisivă a avut o evoluție indubitabilă, deznodământul - succes petrolist - fiind logic ● Dacă meciul cu numărul patru, Zoran Marković l-a urmărit de pe margine, în ultima partidă străinul sacrificat a fost Elmedin Konakovič (din cei patru stranieri disponibili, doar trei puteau fi trecuți pe foaia de arbitraj) ● Nume cunoscute în tribunele Sălii Sporturilor „Victoria". Alături de ofi-

cialitățile locale, disputa a fost vizionată de președintele Federației, Ioan Dobrescu și de antrenorul lotului național, Mircea Vulc. Nu au lipsit nici Monica Brosovszky, Carmen Nastor ori Zeljko Bubanja, sportivi care nu necesită - credem - vreo prezentare ● În rest, asistența a avut parte de muzică antrenantă și de majorete, ultimele asaltându-i pe jucătorii la final, în căutare de autografe ● Performanța petroliștilor a fost sărbătorită pe strand. Cât privește recompensa pentru titlu, suma alocată protagoniștilor de către conducere, se va ridica la aproape un miliard de lei ● Nu putem încheia, evident, fără să adresăm felicitări întregului colectiv. Jos pălăria în fața tuturor, ne-ați produs o mare bucurie!

ADRIAN HĂRȚĂU

Succese arădene la „internaționalele" de atletism ale României

La finele săptămânii trecute, la Stadionul Național din Complexul „Lia Manoliu" din București s-a disputat cea de a 47-a ediție a Campionatelor Internaționale de atletism ale României, competiție la care au luat parte pe lângă sportivii români, atleți din 7 țări și anume Grecia, Turcia, Republica Moldova, Iugoslavia, Tunisia, Albania și Maroc.

Atleții arădeni, legitimați la CSM Arad-PAB România, au avut, așa cum ne-a relatat dl. Sandu Ion, președintele de onoare a clubului, o evoluție remarcabilă, trei dintre ei reușind să câștige probele la care au concurat. Astfel, Ionela Tîrlea a trecut prima linia de sosire la 200 metri cu timpul de 23,59 sec. fiind la primul ei concurs după operația suferită la picior în toamna trecută. Ionel Oprea a câștigat proba de disc cu 63,82 m, un rezultat care-l recomandă pentru concursurile care urmează. Tot pe primul loc s-a clasat și Alina Anton la lungime cu o săritură ce a măsurat 6,46 m, rezultat ce reprezintă cea mai bună performanță mondială a anului la junioare. În proba masculină la săritura în lungime Gabriel Gui a ocupat locul 3 cu 7,62 m.

Absent de la această competiție, medaliatul cu bronz de la „europenele" de sală în proba de 400 m, Ion Vieru - și el component al CSM Arad - PAB România, a concurat săptămâna trecută la Torino, unde s-a clasat pe locul secund în proba turului de stadion, cu 46,42 sec, fiind devansat de canadianul Niemi - 45,90. Vieru va concura astăzi și mâine la Bratislava și Ostrava, în acest din urmă oraș ceh va lua startul și Ionela Tîrlea.

La sfârșitul săptămânii viitoare, mai precis în 22-23 iunie va avea loc Cupa Europei pe echipe, reprezentativa feminină a României, din care fac parte Ionela Tîrlea și Alina Anton, va concura în Franța, în cadrul Superligii, în timp ce băieții, cu Ion Vieru și Ionel Oprea în echipa României, vor concura în Slovacia, la Banska Bystrica, în Liga I.

ALEX. CHEBELEU

Baschet feminin

ZORAN VISICI A SPUS DOVIDENJA ARAD!

Ieri, la orele amiezii, Zoran Visici și Petru Eleș, cei doi antrenori ai vicecampioanei BC ICIM în sezonul competițional 2001-2002, au părăsit Aradul. Urmare a ședinței de săptămâna trecută, când dl. Ioan Faur, președintele clubului, i-a suspendat pe cei aflați la final de contract, conștienți că nu există varianta prelungirii lui, Visici și Eleș au preferat să plece de bună voie din orașul nostru.

A.C.

BRONZ LA „CUPA DOMINIQUE"

La Timișoara s-a derulat „Cupa Dominique" la tenis de masă, întrecere internațională rezervată seniorilor. Deși aflat încă la vârsta junioratului, Adrian Dodean (CSM Arad PAB) a avut o evoluție foarte bună, intrând în posesia medaliei de bronz. Valentin Dobai, de la același club s-a clasat pe locul 5. De menționat că organizarea a fost deosebită, acordându-se premii în bani primilor clasați.

A. H.

Cupa Palatului Administrativ la mini-fotbal

Printre alte manifestări dedicate împlinirii a 10 ani de la înființarea Prefecturii, în perioada 11-20 iunie a.c., se va desfășura și un inedit turneu de mini-fotbal, dotat cu Cupa Palatului Administrativ.

Echipele înscrise în competiție au fost împărțite în două grupe, după cum urmează:

Grupa A

Palatul Administrativ, Garda Financiară, **Adevărul** și Observator

Grupa B

Jandarmeria, Direcția Generală Vamală Arad, Baroul Arad și Arena Strand

Primele două etape sunt programate în această săptămână, astfel:

Etapa 1 (astăzi, 11 iunie)

ora 16,30: Palatul Administrativ - Garda Financiară

ora 17.30: **Adevărul** - Observator

ora 18,30: Jandarmeria - Baroul

ora 19,30: Vama - Arena

Etapa 2 (joi, 13 iunie)

ora 16,30: Arena - Baroul

ora 17,30: Jandarmeria - Vama

ora 18,30: Palatul Administrativ - **Adevărul**

ora 19,30: Observator - Garda Financiară

Jocurile se vor disputa pe Baza Sportivă Arena din cadrul Strandului Neptun. În caz de timp nefavorabil, la ora jocurilor, competiția se mută (etapa respectivă) la Sala Sporturilor.

D. SCRIDON

CAMPIONATUL MONDIAL DE FOTBAL

Două formații mici, un meci mare

Grupa D

SUA - COREEA DE SUD 1-1 (1-0)

Două echipe considerate mici au făcut ieri un meci mare și au rămas cu șanse intacte privind calificarea în faza următoare a competiției. Partida a fost alertă, echilibrată, cu acțiuni interesante la ambele porți. Coreenii încep mai bine dar se văd surprinși de Mathis în min. 24, care preia cu piciorul drept și șutează cu stângul în plasa porții adverse, înscriind un gol frumos. Gazdele antrenate de olandezul Guus Hiddink insistă și obțin un penalty ce nu va fi fructificat, Friedel respingând șutul telefonat al lui Lee E.Y. Repriza secundă este controlată de asiatici, deși americanii continuă să se dovedească periculoși. Șirul ratărilor coreene se întrerupe în minutul 78, când Ahn deviază balonul în plasă cu capul, restabilind egalitatea. Pe final tot coreenii au o oportunitate notabilă, însă tabela nu se mai modifică.

Formații: SUA: Friedel - Sanneh, Pope, Agoos, Heyduk, Reina, O' Brien, Beasley (Lewis, min. 75), Donovan, Mathis (Wolff, min. 83), Mc, Bride. **Coreea de Sud:** Lee W.J.- Choi J.C., Hong, Kim T.Y, Song, Kim, N.I., Joo (Choi Y.E., min. 70), Lee E.Y., Park (Lee C.S., min. 38), Hwang (Ahn, min. 55), Seol. A arbitrat elvețianul Urs Meier, pe stadionul din orașul Daegu fiind prezenți 65.000 de spectatori.

ADRIAN HĂRȚĂU

Ziua lusitanilor

PORTUGALIA - POLONIA 4-0 (1-0)

Ieri, 10 iunie, națiunea portugheză a trăit momente unice. De peste mări și țări a venit vestea că fotbaliștii în care și-a pus atâtea speranțe, nu i-a uitat și de ziua națională le-a oferit un frumos cadou. O victorie cât se poate de categorică, 4-0, împotriva Poloniei, prima la „mondialele" asiatice, iar acum optimile de finală sunt tot mai aproape. Același superb cadou l-a primit la fața locului și „principalul" latinilor, Antonio Oliveira, cu ocazia împlinirii frumoasei vârste de 50 de ani. O sărbătoare lusitană în toată regulă...

Așa a fost și pe teren, pe parcursul tuturor celor 90 de minute. Portughezii au arătat că au învățat din greșelile comise în meciul cu SUA și, evoluând mult mai atent, nu au întâmpinat nici cea mai mică problemă în a pune cu botul pe labe o reprezentativă poloneză ce nu și-a justificat nici un moment prezența pe „continentul galben". Eroul partidei s-a numit Pauleta (Bordeaux), golgeterul campionatului Franței, autor al unui spectaculos hattrick în minutele 14, 65 și 77. De fiecare dată „vârful" Portugaliei i-a ridiculizat pe greoii fundași polonezi, Hajto și Waldoch dar și pe portarul Dudek mereu surprins pe picior greșit. „Pokerul" a fost completat în minutul 87 de „milanezul" Rui Costa, din alunecare, după o pasă a lui Capucho. Polonia a demonstrat că e cea mai slabă selecționată europeană la Campionatul Mondial, iar destinul nu putea fi altul decât revenirea în patrie după ultimul meci din grupă, cel cu SUA.

La fluierul scoțianului Hugh Dallas s-au aliniat formațiile: **Portugalia:** Baia - Frechaut (min. 64 - Beto), Jorge Costa, Couto, Rui Jorge - Figo, Petit, Paulo Bento, S. Conceicao (min. 69 - Capucho) - Joao Pinto (min. 61 - Rui Costa), Pauleta. **Antrenor:** Antonio Oliveira. **Polonia:** Dudek-Kozminski, Waldoch, Hajto, Zewlakow (min. 71 - Rzasa) - Zurawski (min. 56 - Zewlakow), Swierczewski, Kaluzny (min. 17 - Bak), Krzynowek - Olisadebe, Kryszalowicz. **Antrenor:** Jerzy Engel.

Meciul s-a disputat pe arena sud-coreeană „Jeonju World Cup Stadion".

CĂLIN MNERIE

Grupa H

Palida umbră a „diavolilor"

TUNISIA - BELGIA 1-1 (1-1)

Remiza belgienilor din meciul de debut cu Japonia am pus-o pe seama întâmplării, dar iată că „diavolii roșii" continuă să dezamăgească. Ieri, la Oito (Japonia), în prezența a peste 40.000 de spectatori, Wilmots și ai lui au tremurat pentru un egal în fața tunisienilor. Rezultat care convine rușilor, deoarece au și varianta remizei în meciul decisiv pentru calificarea în optimi, contra Belgiei.

De partea cealaltă, tunisienii mai păstrează de „doi bani" speranțe, având nevoie de un succes la două goluri diferență în ultima partidă din grupă, contra reprezentativei țării gazdă, Japonia.

La fluierul arbitrului australian Mark Shield au evoluat formațiile: **Tunisia:** Boumnijel - Trabelsi, Joidi, Ghodhbane, Bouzaiene - Gabsi (min. 66 - Sellimi), Badra, Ben Achour, Bouazizi- Jeziri (min. 77 -Zitouni), Melki (min. 88 - Baya). **Antrenor:** Ammar Souyak.

Belgia: De Vlieger - Deflandre, De Boeck, Van Buyten, Van der Hayden - Verheyen (min. 46 - Vermant), Simons (min. 73 - Mpenza), Vanderhaeghe, Goor - Wilmots, Strupar (min. 46 - Sonck). **Antrenor:** Robert Waseige.

Au marcat: Bouzaiene min. 17, respectiv Wilmots min. 13.

DANIEL SCRIDON

Rezultate

Coreea de Sud - Polonia 2-0; SUA - Portugalia 3-2; Coreea de Sud - SUA 1-1; Portugalia - Polonia 4-0.

Clasament

1. Coreea de Sud	2	1	1	0	3-1	4
2. SUA	2	1	1	0	4-3	4
3. Portugalia	2	1	0	1	6-3	3
4. Polonia	2	0	0	2	0-6	0

Au mai rămas de disputat partidele: Polonia-SUA și Portugalia - Coreea de Sud (ambele vineri, 14 iunie).

Rezultate

Japonia-Belgia 2-2; Rusia-Tunisia 2-0; Japonia-Rusia 1-0; Tunisia-Belgia 1-1.

Clasament

1. Japonia	2	1	1	0	3-2	4
2. Rusia	2	1	0	1	2-1	3
3. Belgia	2	0	2	0	3-3	2
4. Tunisia	2	0	1	1	1-3	1

Au mai rămas de jucat: Tunisia-Japonia și Belgia-Rusia (ambele, vineri 14 iunie).

s.c. TRANSILVANIA GENERAL IMPORT EXPORT distribuitor al produselor European Drinks, Rieni Drinks, European Food

angajează

● manipulanți depozit

Cerințe:

■ stagiul militar satisfăcut

■ domiciliul stabil în municip. Arad

Relații tel: 057/274.228; 092/403.341,
Str. Câmpul Liniștii, Nr. 1-2, Arad.

(2366476)

foto studio **enigma**

INTRA IN ERA DIGITALA

Oferim solutii complete in fotografie:
- prelucrari filme amatori (lucios, mat)
- fotografii in studio pt. diferite ocazii
- scanari fotografii, negative, diapozitive
- printare de pe orice sursa (CD, floppy, card SM/CF)
- inscriptionare pe CD, floppy, in orice format
- vanzare produse foto intr-o gama diversa

B-dul Revolutiei, nr. 80
Calea A. Vlaicu, Bl. I-3
Str. Corneliu Coposu, nr. 6

3 magazine in Arad (C.B.)

www.fotoenigma.ro

S.C. DIALMA S.R.L

ARAD, Str. Câmpul Liniștii 1

Firmă cu tradiție în ARAD în domeniul confecțiilor tip sport, având filiale în Alba Iulia și Bacău

ANGAJEAZĂ:

◗ **confecționere la mașini de cusut**

◗ **tinere necalificate care doresc să învețe meseria de confecționer textil**

ASIGURĂM:

▲ tichete de masă

▲ transport gratuit de la UTA la fabrică și retur

▲ pentru cei din județ plata abonamentelor de transport

▲ asistență medicală gratuită la sediul firmei

GARANTĂM **locuri de muncă și câștiguri în regie sigure, în condiții de lucru deosebite, într-un schimb.** (9877591)

CORPUL EXPERȚILOR CONTABILI ȘI CONTABILILOR AUTORIZAȚI DIN ROMÂNIA - FILIALA ARAD

Arad str. Gh. Lazăr nr. 23, Ap. III D Tel. 057-281960

I. În ziua de 04.09.2002 ora 13,00 va avea loc Adunarea generală a membrilor Filialei Arad a Corpului Experților Contabili și Contabililor Autorizați din România cu **următoarea ordine de zi:**

1. Raportul Consiliului filialei privind modul de realizare a programului de activitate și bugetului de venituri și cheltuieli pe anul 2001. Program de activitate pe anul 2002. Raportul Comisiei de disciplină privind activitatea desfășurată în anul 2001 și sem. I 2002. Raportul cenzorului privind activitatea filialei pe anul 2001 și sem. I 2002.
2. Aprobarea BVC pe anul 2002.
3. Alegeri pentru funcția de președinte și pentru reînnoirea a jumătate din numărul membrilor Consiliului Filialei, alegerea Comisiei de disciplină și a reprezentanților la Conferința Națională, conform Regulamentului de organizare și funcționare a Corpului.

II. Potrivit Regulamentului de organizare și funcționare, membrii Corpului care au dreptul de a fi aleși ca președinte al filialei sau membrii în Consiliul filialei sau în Consiliul Superior, pot face „Declarații de candidatură" pentru un loc de titular sau de supleant la una din categoriile profesionale de care aparțin, expert contabil sau contabil autorizat.

„Declarațiile de candidatură" pentru un loc de consilier fie în Consiliul Superior, fie în Consiliul filialei, se vor trimite filialei ARAD C.E.C.C.A.R. prin recomandată cu aviz de primire astfel încât acestea să fie primite până la data de 10 iulie 2002 (cele primite după această dată nu se vor lua în considerare pentru tardivitate).

„Declarațiile de candidatură" pentru funcția de președinte al Corpului Experților Contabili și Contabililor Autorizați din România se vor trimite direct prin scrisoare recomandată la C.E.C.C.A.R., B-dul Mircea Vodă nr. 35, bl. M 27, sc. 1, et. 1, sector 3, București, astfel încât să fie primite până la 20 iulie 2002.

Modelul de declarație de candidatură se poate ridica direct de la sediul filialei, str. Gheorghe Lazăr nr. 23. (9877590)

Linfleur rom s.r.l. & Aries TEXTILE

(GRUPPO CALZEDONIA)

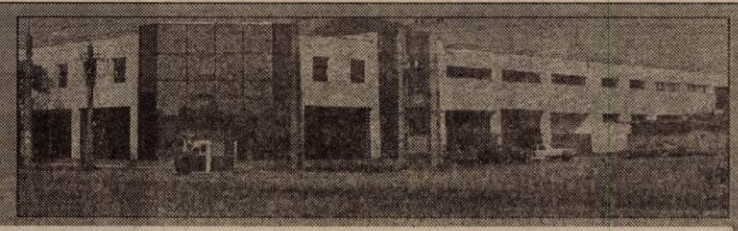

angajează

pentru Arad
- CONFECȚIONERE
- PERSONAL PENTRU SECȚIA DE CROIT
- TINERE NECALIFICATE CARE DORESC SĂ ÎNVEȚE MESERIA DE CONFECȚIONER
- CTC - CONTROL FINAL

pentru Pecica
- CONFECȚIONERE
- CTC - CONTROL FINAL
- MAIȘTRII PENTRU FORMAȚIE DE LUCRU

societatea asigură:
- loc de muncă sigur
- condiții deosebite de muncă
- salarizare în acord
- tichete de masă (variante)
- decontarea abonamentelor pentru transport la și de la locul de muncă
- asistență medicală la sediul societății

Persoanele interesate se vor prezenta la sediul din Arad - Calea Radnei nr.187 sau din Pecica (lângă bariera - fostul CMP) în perioada 12-21.06.2002 între orele 9-15

(9877585)

Magazinele AMET

din Piața UTA

Vă oferă o bogată sortimentatie de

produse pentru gospodăria dvs.

Sticlă, porțelan, cristal, arcopal, inox, vase emailate, diferite articole din plastic — **Telefon 289.316**

Pompe hidrofoare, unelte, scule, sârmă, cuie, plasă rabitz, furtun — **Telefon 247.197**

Articole sanitare, gresie, faianță, adezivi, glet, fitinguri — **Telefon 272.173**

Electrice, electrocasnice, chimice, cosmetice, articole camping, biciclete — **Telefon 241.863**

(2366288)

S.C. IMAR S.A. Arad
cu sediul în Arad, Calea Aurel Vlaicu nr. 14

angajează urgent

confecționeri-croitori

Informații suplimentare pot fi obținute de la Serviciul „Organizare-Personal-Informatică" din cadrul S.C. „IMAR" S.A. Arad, **telefon: 236.764; 236.765; 236.766; 236.767 - interior 241.**

(9877583)

SYSTRONICS
Zona Parc Industrial FN, 2900 Arad, România

Societate comercială cu capital integral elvețian având activități de producție electronică, test, cercetare pentru piața UE și Elveția

Angajează

Tehnician Pregătirea Producției

pentru elaborarea documentației pentru producție

Cerințe:
- Simț tehnic dezvoltat
- Studii medii (studii superioare avantaj)
- Experiență în domeniul electric (electronică avantaj)
- Operare pe calculator (Word, Excel)
- Limba italiană sau germană

CV la Fax **057-216733** sau e-mail **dan.filimon@systel.ch** până la data de 30.06.2002

Doar persoanele selecționate pentru interviu vor fi contactate.

Societatea Comercială „COMTEX" S.A.

Arad B-dul Revoluției Nr. 82

Închiriază spații comerciale în Arad

1. Calea Aurel Vlaicu Bl. Z 22 ..... 170 mp.
2. Str. Cernei (Mețianu) nr. 1 ..... 189 mp.

Informații: sediul societății sau la telefon: 057/255642; 057/255641; 092369783.

(2366487)

ROMTELECOM
Direcția de Telecomunicații Arad

Scoate la **licitație** în vederea valorificării **sârmă cupru Ø 3 mm** rezultată din dezmembrări. Licitația va avea loc în data de **14.06.2002 la ora 12,00.**

Doritorii vor depune la sediul firmei din strada 1 decembrie 1918 nr. 4-6, până la data de 14.06.2002 ora 11,00, oferta scrisă, în plic închis, la care se va atașa autorizația Ministerului Industriei și Resurselor privind colectarea și valorificarea materialelor neferoase (valabilă pentru anul în curs).

Relații suplimentare cu privire la obținerea caietului de sarcini la numărul de telefon 254668.

În caz de neadjudecare a licitației aceasta se va repeta în data de 21.06.2002, ora 12,00, ofertele putând fi depuse până în data de 21.06.2002, ora 11,00.

---

eta-2u FILIALA ARAD ANGAJEAZĂ:

REPREZENTANT VANZARI COPIATOARE

CONDITII:
- VARSTA MAXIMA 35 ANI
- COMUNICATIVITATE
- PREZENTA DE SPIRIT
- DINAMISM
- EXPERIENTA MINIM 1 AN IN VANZARI
- DISPONIBILITATE DE DEPLASARE
- DISPONIBILITATE DE TIMP

CUNOSTINTELE IN DOMENIUL IT POT CONSTITUI UN AVANTAJ!

C.V.-URILE SE POT DEPUNE PANA IN DATA DE 25.06.2002 LA SEDIUL FIRMEI ETA 2U ARAD, ȘTR. Closca , Nr. 2, Fax 057-251838 SAU E-MAIL: arad@eta2u.ro; eta2u@arad.ro (C.A.)

EST TRANS CONSTRUCT

MĂSURA ECONOMIEI TALE®

Vinde

ȚIGLE TIP JAMINA

CAL. I IMPORT UNGARIA

(2365979)

ARAD CALEA RADNEI NR. 262 TELEFON 252.258

PRO AUTO SRL
Arad, Calea Victoriei, Nr. 90

Vinde EN GROSS

CALORIFERE import Germania

cele mai mici prețuri din Arad

Tel/Fax: 057-256855; 212585 (9877589)

GE-LA SERVICES
Proiectare/Consultanță/Execuție

ARAD, MICALACA, BL.331 PARTER, tel./fax: 279.489

CEA MAI BUNA CALITATE
CEL MAI MIC PREȚ !!!

ORAR Luni - Vineri 08⁰⁰ - 16⁰⁰

Echipamente de încălzire, microcentrale, cazane și arzătoare. — Lamborghini, VIESMANN

Tuburi din polietilenă și multistrat, fitinguri, robinete sferice — TIEMME

Radiatoare din aluminiu și accesorii. — FARAL (C.A.)

Societate comercială

angajează

agenți vânzări

Cerințe:
- vechime în domeniu minim 2 ani
- permis de conducere categ. B

supervisor

Cerințe:
- vechime în domeniu minim 2 ani
- studii superioare
- operare P.C.
- permis auto categ. B

C.V. și scrisoare de intenție la tel/fax 279.509, termen limită 14.06.2002.

(9877592)

MATRIMONIALE

SEXI, SENZUALĂ, sunt „sclava" fanteziilor tale. Eliberează-mă. Telefon 091 778 190. (17741)

Tânără sexi și provocatoare, te așteaptă la ea. Telefon 094.160.682. (1858716)

VÂNZĂRI APARTAMENTE O CAMERĂ

Vând garsonieră, una cameră, baie, dotată ultramodern. Telefon 274118.

Vând apartament o cameră, Vlaicu, bloc apartamente, contorizat, parchet, 4.900 USD. Telefon 270856, 092 257 409. (17805)

Vând apartament o cameră, mobilat. Informații telefon 057-277887. (17309)

Vând garsonieră, 4.000 $. Telefon 256098, 095.879.247. (17726)

Vând apartament una cameră și bucătărie, la casă, zona Piața Mare. Telefon 095.528.303.

Vând apartament 1 cameră, et. III, Micălaca, 6.300 USD. Telefon 279718, 094 542 931. (17746)

Vând garsonieră cf. I, Grădiște, bucătărie mare, baie, hol, str. Crasna bl. F, sc. A, ap. 10. (17766)

VÂNZĂRI APARTAMENTE DOUĂ CAMERE

Vând 2 camere, ultracentral, parter, bun privatizare, 12.000 USD. Telefon 253364, 096 231 477. (17806)

Vând 2 camere, 300 mijloc, et. III, decomandat, 12.000 USD. Telefon 270856, 092 257 409. (17806)

Vând apartament 2 camere, central. Telefon 284616.

Vând apartament 2 camere, îmbunătățit, Fortuna. Telefon 272854 și 349058. (17287)

Vând apartament central, 2 camere, ideal birouri, firme, 15.000 $. Telefon 235681. (17314)

Vând apartament la casă, 2 camere, bucătărie, baie, încălzire centrală, toate îmbunătățirile, Grădiște. Telefon 210181, 276816; 095.023.641. (17674)

Vând urgent apartament 2 camere decomandate (mobilat complet), 100 mp, aranjat la cheie, Confecții, 10.000 USD fix. Telefon 093.611.941. (17687)

Vând apartament 2 camere, Micălaca, Piața Soarelui. Telefon 264144. (17690)

Vând contract 2 camere, 2.200 USD. Telefon 228853. (17740)

Vând apartament 2 camere, decomandate, semimobilat, toate condițiile, garaj, Calea Aurel Vlaicu, bl. A9, sc. C, ap. 34. Telefon 093.319.313. (17482)

Vând apartament 2 camere, semidecomandat, parter, Podgoria, bloc de cărămidă, faianțat, gresiat, semimobilat, contorizat apă caldă rece, preț 14.000 USD. Telefon 057-232100. (17441)

Vând urgent, convenabil, apartament 2 camere, Lipova, zona Intim. Telefon 562788. (9877117)

Vând apartament 2 camere, A. Vlaicu, Fortuna, mobilat sau nemobilat, 6.500$ negociabil. Telefon 090 982 167. (17787)

VÂNZĂRI APARTAMENTE TREI CAMERE

Vând apartament 3 camere, aranjat, Micălaca 316, lângă Policlinică. Telefon 094.439.861; 219790. (17605)

Vând apartament central, 3 camere, 20.000 USD, ocupabil. Telefon 057 - 252715. (17723)

Vând apartament 3 camere, decomandate, pivniță, garaj, Z32. Telefon 218563. (17321)

Vând apartament 3 camere confort I, parter înalt, balcon și pivniță, Făt-Frumos, 15.000 USD. Telefon 254672 seara sau 092.408.680. (17246)

Vând apartament 3 camere, zona Confecții, seara. Telefon 258116. (17703)

Vând apartament 3 camere, la casă, 12.500 USD. Telefon 276990, 094 783 858. (17755)

Vând apartament 3 camere, decomandat, toate îmbunătățirile + boxă + garaj, zona Vlaicu, preț 12.000 USD. Telefon 273575, 092 255 413 (17778)

Vând apartament 3 camere, total îmbunătățit, UTA, bloc Z25, scara F, etaj 1, preț la vedere. Telefon 093.523.389, 271202, după ora 15. (1858714)

VÂNZĂRI APARTAMENTE PATRU CAMERE

Vând apartament 4 camere, decomandat, acoperiș țiglă, gaz, telefon, contorizat, Chișineu Criș. Telefon 057-521036, 094 795 084. (1855782)

Vând apartament asociație, deosebit, central, 4 camere, garaj, 175 mp, 48.000 USD. Telefon 270856, 096 231 477. (17806)

VÂNZĂRI CASE

Vând casă central, subsol, parter, mansardă (nefinisată), curte 130 mp separată, fără intrare auto, intrare sub poartă comună cu încă o familie, în rest totul separat, ideal firme sau comunități religioase, preț 25.000 $. Telefon 214416, 250890, 093 852 189. (17172)

Vând casă str. Pădurii, 3 camere, bucătărie, baie, front stradal 20 m. Telefon 281620, 368060. (17299)

Vând urgent și avantajos casă mare, 3 camere, cu 2.000 mp teren, 6.000 USD, Chișineu Criș, str. V. Țepeș nr. 4. Telefon 212113; 094.565.739. (17647)

Vând două corpuri casă în aceeași curte, baie, pivniță, anexe, Covăsânț. Telefon 266039, 090 523 837. (17688)

Vând casă mare, tot confortul, str. Tribunul Corcheș 22. Telefon 531699. (16562)

Vând casă, 3 camere, îmbunătățită, Arad, str. Cocorilor nr. 14. Telefon 243212. (17059)

Vând casă 2 camere, cu teren 540 mp, în Vlaicu, toate utilitățile. Telefon 289214. (17745)

Vând casă Aradul Nou, str. Miraj nr. 16. Telefon 286401. (17690)

Vând casă neterminată, în localitatea Zimand Cuz. Telefon 093 664 802. (17742)

Vând casă lângă Școala de șoferi Aradul Nou, 2 camere, baie, gaz, intrare auto. Telefon 259461. (17763)

Vând casă la Legea 112, în Sânicolaul Mic, 5 camere, casă recent renovată, gresie, faianță, gaz, încălzire proprie, telefon, satelit, curte proprie, betonată, cu vie, grădină, pomi fructiferi, complet mobilată, mobilă la comandă, numai 16.000 USD. Telefon 288098. (17779)

Vând casă cu grădină, 10 ari, Covăsânț nr. 949. Telefon 285189. (17770)

Vând casă tip vilă, la șosea, cu grădină, Galșa nr. 391. Telefon 531290. (17784)

Vând casă, Micălaca, str. Lipovei nr. 77. Telefon 092.226.403; 092.620.267. (17842)

VÂNZĂRI SPAȚII

Vând hală de producție 1.200 mp, teren 5.600 mp, mașini transport. Telefon 092 344 785, 250202. (17695)

Vând apartament Bd. Revoluției, nr. 93. Telefon 416153, 095.305.293. (17709)

Vând gheretă metalică, alarmă, pirostop, frigider, mașină cusut, boiler electric, chiuvetă, rafturi, pult, navete bere, Indagrara, cola. Telefon 368923, 093 002 538. (17321)

Vând cofetărie în Lipova, funcționabilă, vad comercial bun, zonă centrală, cu laborator înghețată, patiserie, terasă și teren construibil 806 mp. Telefon 563117, 563115. (17406)

Vând farmacie umană, funcțională, cu sediu propriu. Telefon 281405. (17776)

Vând spațiu comercial 49 mp, zona A. Șaguna. Informații telefon 093 541 200. (17809)

VÂNZĂRI TERENURI

Vând 2,7 ha, utilități, zonă ideală parc industrial, alte investiții majore. Telefon 095.365.755; 235171. (17543)

Vând teren ultracentral, B-dul Decebal, 738 mp. Telefon 210400; 092.166.308. (17527)

Vând 1132 mp teren în comuna ZIMANDUL NOU. Informații telefon 231279; 094.608.041. (16879)

Vând teren intravilan, 380 mp, zonă bună. Telefon 090 146 940. (17793)

VÂNZĂRI AUTO

Vând Lada 1500, CIV, numere noi, motor Diesel, 400 Euro. Telefon 286211.

Ocazie! Vând FORD ESCORT T Diesel, 1,8, climă, full extrase, înmatriculat, an fabricație 1998, 6.400$. Telefon 092 292 611. (17772)

Vând VW Golf III, an 1997, motor 1,8 benzină. Telefon 095.782.279. (17528)

Vând ARO 320 camionetă, stare foarte bună, preț negociabil. Telefon 511047; 092.301.782. (1154600)

Vând camionetă Fiat Ducato, Diesel, 1986-2000 cmc, stare perfectă. Telefon 092 251 555. (17630)

Vând combină C12, în stare de funcționare, cutie viteză, reductoare C14. Telefon 095 529 808. (17629)

Vând combină Claas Mercator, masa 3,60 m, combină de recoltat știuleți, freze, disc, plug, combină Claas Comet, masa 2 m. Telefon 057/216472. (17203)

Vând autocamioane. Telefon 093.404.010. (17400)

Vând Opel Vectra TD, an 1993. Telefon 276578. (17141)

Vând microbuz Mercedes 208, loc 8+1 + mixt, lung și înalt, preț 5300 $. Telefon 094.797.831; 057-535147. (16813)

Vând motoretă Jawa, cu pedale, 7.300.000 lei. Telefon 057-460144. (17744)

Vând ARO 10, stare bună. Informații telefon 057-259210. (17742)

(c.b.)

Vând microbuz 8+1 Fiat Ducato, an 1995 Diesel, preț 6.800 $. Telefon 094.592.272; 057 - 274491, seara. (17222)

Vând combină Claas Matador Standard, 2,60 m, stare bună de funcționare, 2.400 Eu. Telefon 057-315052, 094 217 430. (1154697)

Vând remorcă RM2, stare perfectă, 22.000.000 lei, negociabil. Informații Lunca Teuz nr. 87. Telefon 090 531 680. (5336837)

Vând Mitsubishi Galant 1,8 Turbo Diesel, an 1991, stare foarte bună, înmatriculat, preț 3.000 USD. Telefon 213226, 094 129 214. (17791)

Vând sașiu ARO 320 cu factură. Informații telefon 095 634 508. (1154698)

Vând urgent camionetă Ford Tranzit fabricație 1981, Diesel, înmatriculată, stare de funcționare, 1,5 t, preț 1.700$. Telefon 090 671 729. (17814)

Vând Golf fabricație 86, Diesel, nr. Belgia, impecabil, 1.100$. Telefon 090 671 729. (17814)

Vând VW Golf 2 TD, preț negociabil 900$. Informații telefon 090 762 297. (9647273)

Vând Mercedes Cobra 200 D. stare foarte bună, 2300 $. Telefon 092.339.346. (17817)

VÂNZĂRI ELECTRO

Vând DECK-KASSET profesional, Pioneer. Telefon 289667.

Vând mașină spălat automată, cuptor microunde, televizor color, video recorder, garanție. Telefon 057/214786. (17672)

Vând MAȘINĂ de SPĂLAT AUTOMATĂ, ultra performantă, BOSCH. Telefon 274118.

Vând CASE MARCAT FISCALE, CÂNTARE și PLATFORME ELECTRONICE, NUMĂRĂTOARE de BANI. Telefon 282829; 272727. (f.2365911)

NOU! Doriți să cumpărați și nu aveți bani? Nici o problemă! Noi vă oferim APARATURA ELECTROCASNICĂ second hand, în rate, cu AVANS ZERO (FRIGIDERE, COMBINE FRIGORIFICE, LĂZI, CONGELATOARE, TV COLOR, MAȘINI de SPĂLAT, VIDEO, ASPIRATOARE, MOBILĂ la COMANDĂ) și cu plata pe loc, prețuri avantajoase. Telefon Arad 259339, 094.706.321, Lipova 563145, 563027. (16136)

Vând AMPLIFICATOR 2X300 W. Telefon 274118.

Vând COMBINĂ FRIG, CONGELATOR SERTARE, MAȘINĂ SPĂLAT AUTOMATĂ, cu garanție. Telefon 275277. (16957)

Vând difuzoare 100-400 W și filtre. Telefon 289667.

Vând VIDEO, stare de funcționare, 25 EU, TELEVIZOR COLOR, 50 EU. Telefon 275277. (16957)

Vând TELEVIZOARE COLOR, diagonală mare cu bild activ. Telefon 289667.

Vând HDD IBM 40 GB-7200 RPM, nou, 80 $.. Telefon 280260. (17582)

Vând FRIGIDER cu congelator, nou cu 1 an garanție, 100 Euro. Telefon 274118.

Vindem Pentium 2 - 233 MHz 32 RAM HD 2,3 GB CD ROM, sunet, boxe, monitor 14 - 200 $. Telefon 280260. (17582)

Vând BOXE 100-600 W. Telefon 289667.

Vindem Pentium 1 - 166 MHz 16 RAM HD 1,3 - 75 $. Telefon 280260. (17582)

Vând CONGELATOR cu 4 sertare, noi BOSCH, cu 1 an garanție, 100 Euro. Telefon 274118.

Vând televizoare color carcasă plastic, cu garanție. Telefon 219365, 093 380 028. (17417)

Vând mixer voci 12 canale stereo cu putere și boxe 2x200 W Dynacord. Telefon 274118.

Vând frigider Arctic 1.500.000; congelator 1.600.000. Telefon 273965; 091.838.968. (17608)

Vând televizoare color, diferite diagonale, teletext, telecomandă. Telefon 338090, Arad. (17678)

Vând COMBINĂ MUZICALĂ profesională SONY 2x200 W. Telefon 289667.

Vând stații taxi performante, case marcat fiscale, instalații supraveghere. Telefon 284900. (16439)

Vând la cele mai bune prețuri: TV color, mașini automate, combine, congelatoare și lăzi frigorifice, cu garanție. Telefon 274600 orele 9-19; 241355 orele 20-23. (17727)

Vând aparat de cafea automatic, tip Saeco, preț 220$. Telefon 094 694 634. (17611)

Vând casă de marcat fiscală Carat Colibri, 7.500.000 lei și cântar electronic cu brat 11.500.000 lei. Telefon 094 694 634. (17611)

Vând Pentium 1, CD-ROM, monitor Supercolor, 4.000.000 lei. Telefon 252860. (17764)

Vând calculator Pentium, echipat complet și telefon Nokia 7110, stare foarte bună. Telefon 093 792 201. (17762)

Vând vitrină frigorifică, dozatoare suc 3 capuri + sifon + răcitor suc. Telefon 094 250 607. (17780)

Vând frigider, congelator, ladă frig, mașină spălat automată, ladă înghețată, vitrină frig. Telefon 210613. (17807)

Vând computer orice configurație, între 486, monitor 14" numai 1.500.000 lei și Pentium II, 266 MHz, monitor 15" numai 7.489.000 lei. Telefon 275420. (1858713)

Vindem computere Pentium 200 MHz, 1,6 G, 32 RAM, monitor 14", preț numai 3.890.000 lei. Telefon 275420. (1858713)

VÂNZĂRI DIVERSE

Vând vaci cu lapte, la alegere. Telefon 286120, orele 14-15; 20-21. (17588)

(Continuare în pagina 14)

ABONEAZĂ-TE LA ADEVĂRUL

Pentru luna iulie, prețul abonamentului rămâne 60.000 lei

PENTRU ABONAȚI, ZIARUL COSTĂ DOAR 2400 LEI

Se pot face abonamente și pe trei luni, șase luni și un an, abonații nefiind afectați de majorările de preț ulterioare.

Cititorii care doresc să se aboneze la cotidianul „Adevărul" și întâmpină dificultăți în contractarea abonamentelor sunt rugați să sune zilnic, între orele 8-16, la Oficiul Județean de Poștă Arad (tel. 230.850) sau la redacția ziarului nostru (tel. 281.797).

(Urmare din pagina 13)

Vând bibliotecă, 2 fotolii, fotoliu pat, cuier, pătuț copil, ladă congelator. Telefon 267988.

Vând documentație despre creșterea struților. Telefon 092 417 397. (17802)

Vând PLASĂ GARD zincată - 21.000 lei/kg, toate dimensiunile; PLASĂ RABITZ - 40.000 lei/kg; CUIE - 17.500 lei/kg; SÂRMĂ NEAGRĂ - 17.500 lei/kg; SÂRMĂ ZINCATĂ și ELECTROZI SUDURĂ, str. Vrabiei nr. 4. Telefon 289997, 094.289.997. (17034)

Vând trei cuve panificație, inox, 500 l/buc. Telefon 054/682165. (17672)

Vând, din dezmembrări sere, țeavă și sticlă. Telefon 094.649.637, 091.288.627. (17036)

Vând ROLETE PLASTIC import, ROLETE LEMN, JALUZELE. Telefon 059 - 478503; 095.594.415. (17099)

Vând NISIP, BALAST, în cantități MARI și MICI. Telefon 091 097 763. (17105)

Vând LEMNE FOC, NISIP, BALAST, la domiciliul clientului. Telefon 210771. (17105)

Vând LEMNE FOC, NISIP, BALAST, la domiciliul clientului. Telefon 277027. (17105)

Vând dușumele - 130.000 lei/mp și lambriuri - 145.000 lei/mp. Telefon 057/466201; 093.886.050. (Ag. Pâncota)

Vând pui Rottweiler cu pedigree din părinți campioni, pui născuți pe 21.04.2002, preț 100 $, negociabil. Telefon 289522 sau 094.608.032. (17274)

Vând 2 covoare persane, mașină de cusut Singer. Telefon 235681. (17314)

Vând NISIP, BALAST, la domiciliul clientului. Telefon 271612. (17328)

Vând NISIP, BALAST, la domiciliul clientului. Telefon 092 677 547. (17328)

Vând ROLETE PLASTIC import; ROLETE LEMN, garanție. Telefon 059 - 134807; 095.827.725. (17101)

Vând colțare și canapele noi, plus SUA. Telefon 094.509.801; 270018. (17421)

Vând doi mânji de 1 an, str. Aradului, nr. 2, Sântana. Telefon 095.505.122. (1154645)

Vând NISIP și BALAST, la domiciliul clientului. Telefon 261946; 259556. (17562)

Vând termoteci, cazane cu lemne, motorină, rumeguș, microcentrale pentru scară de bloc, calorifere, fitinguri, detector gaz, 36 rate. Telefon 090.848.239. (17484)

Vând BETON, MORTAR, ȘAPĂ. Asigur utilaje, transport. Telefon 093 273 746, 094 855 838. (17609)

Vând pui de carne, rasa Broiler, 3 săptămâni, 450 gr, 31.000 lei. Telefon 473047. (17497)

Vând LEMNE FOC, NISIP, BALAST, la domiciliu. Telefon 214010; 093.686.677. (17725)

Vând căței Dog German Arlechin vaccinați, deparazitați, 7 săptămâni, preț 1.200.000 lei, negociabil. Telefon 210181; 095.162.513. (17675)

Vând EUROBOLȚARI termoizolanți cu certificat calitate 300x250x200, 8.200 lei/bucata, 1 mc - 550.000 lei, 1 boltar - 7,6 cărămizi. Telefon 281491; 092.381.750. (17403)

Vând COLȚARE, CANAPELE. Telefon 286069, 094 604 016. (17694)

Vând utilaje prelucrare prin așchiere (folosite) de marcă: strunguri, prese, Borwerk, foarfecă vibratoare, utilaj sudat prin presare. Telefon 092 344 785, 206197. (17695)

Vând plasă de sârmă verde, plastificată, cu prețuri începând de la 40.000 lei/ml. Telefon 061/712110 sau 095.969.387. (1858705)

Vând termoteci Vailant, Yunkers (3.500.000 lei - 8.500.000 lei), instânturi baie și bucătărie pe gaz (Vailant, Yunkers (1.000.000 - 2.500.000 lei), pompe recirculare (1.000.000 - 2.500.000 lei), diferite piese schimb. Garanție un an. Telefon 090.249.544. (17722)

Vând țuică prune 52 grade, 3 ani vechime, 60.000 lei/litru; țuică pere 52 grade, 7 ani vechime, 80.000 lei/litru. Telefon 338216. (15890)

Vând televizor, biciclete, mașini spălat, mașini cusut, combine muzicale, amplificator, deck. Telefon 279582. (17176)

Vând: dale marmoră, mozaic, praf marmoră, var pastă, freză, strung, autobasculante de 6,5 t și 10 t, casă pe Gr. Alexandrescu, 240 mp, stație de betoane Nicolina. Telefon 244803, orele 8-15. (13072)

Vând 4.000 kg porumb boabe, preț avantajos. Informații telefon 270629, după ora 16. (17333)

Vând pui de o zi rasă comună gît golaș, încălțați, motați, toate culorile. Telefon 261430; 094.257.576. (17587)

Vând 2 fotolii, 4 scaune tapițate, draperii, masă birou, alte bunuri. Telefon 253575; 091.184.114. (17227)

Vând mobilier cameră, din lemn, mai vechi. Telefon 280802. (17055)

Vând furaje combinate, granulate, Ungaria pentru porci și pui. Telefon 284494. (17669)

Vând sau dau în chirie cu 100.000 lei/zi, betonieră germană. Vând cutii viteză de Dacia, de ARO, de TV. Vând Wap C.800 mare, pentru spălat auto 200$. Vând convertizor sudură import 200$. Vând piese Raba noi, sub 50% preț. Vând tractor Zetor 550, foarte bun, 120.000.000 lei, negociabil. Telefon 313116 sau 091 197 854. (17700)

Vând BOLȚARI TERMOIZOLANȚI din zgură, cărămidă sau beton, 14 modele; BORDURI, PAVELE. Telefon 095 634 885, 092 621 600. (17748)

Vând plug mare, pe țeavă, PP 4/30. Informații telefon 315009. (1154696)

Vând urgent sufragerie albă stil Ludovic, mobilă combinată, birou pentru elevi, mașină cusut Singer, prețuri negociabile. Telefon 283375. (17583)

Vând chiuvete inox simple și duble, aragaz cu 3-4 ochiuri, boilere electrice 5-10 lt, boiler pe gaz, instant Vaillant, calorifere, mașină spălat, geamuri cu rolete în 3 + 2 canate. Telefon 271949. (17759)

Vând porci grași și cucuruz. Telefon 232279, Șipoș Maria. (17768)

Vând pompă sumersibilă, trifazată, doi toli, 2 etaje. Telefon 385051. (17770)

Vând aparat solar orizontal. Vând VW Golf 2001, 115 CP, climatronic 6 viteze. Telefon 092 260 960. (17782)

Vând 2 hale producție, moară de grâu, utilaje tâmplărie, șnec. Vând 2 Volkswagen Transporter D, unul înmatriculat și diferite piese de schimb. Informații telefon 411186 sau 095 988 450. (17789)

Cumpăr pământ arabil zona Nădlac. Telefon 093.192.550. (17818)

CUMPĂRĂRI DIVERSE

Cumpăr VACI, VIȚELE, TAURI. Telefon 092.941.123; 288968. (17184)

Cumpăr bovine pentru sacrificare. Telefon 274744, 095.624.006, 094.294.666. (15634)

Cumpăr deșeuri fier vechi, cantități mari, preț avantajos, plata pe loc. Telefon 093.404.010. (16085)

Cumpăr bovine pentru sacrificare. Arad, telefon 057/287723. (16993)

Cumpăr baloți fân de iarbă, transport la domiciliu. Telefon 095.505.122. (1154645)

Cumpăr ERP4. Telefon 511047; 092.301.782. (1154600)

Cumpăr porumb boabe și grâu, cantități mari, plata pe loc. Telefon 095.645.166. (15750)

SC ADIA IMPEX SRL ARAD, str. Banu Mărăcine (Stadion ASTRA), telefon 278789, angajează: COORDONATOR VÂNZĂRI. CONDIȚII: studii superioare, experiență relevantă în distribuție, abilități manageriale și de comunicare, disponibilitate de lucru în ritm susținut, carnet conducere cat. B, vârsta maximă 35 ani, SE OFERĂ: salariu atractiv, corelat cu performanțele. 1 GESTIONAR, 3 VÂNZĂTORI, studii medii economice sau școala profesională comercială. CV se depun la sediul firmei până la 15 iunie 2002. (17613)

GABBIANO IMPEX angajează personal calificat în confecționat fețe încălțăminte, pe următoarele posturi: MAȘINISTE, SUBȚIAT PIELE, CROITORI, MANUAL-CALIFICAȚI. Telefon 284011. (16687)

Publicitatea noastră, mai aproape de dumneavoastră

ÎN ZONA UTA - AGENȚIE DE PUBLICITATE „ADEVĂRUL"

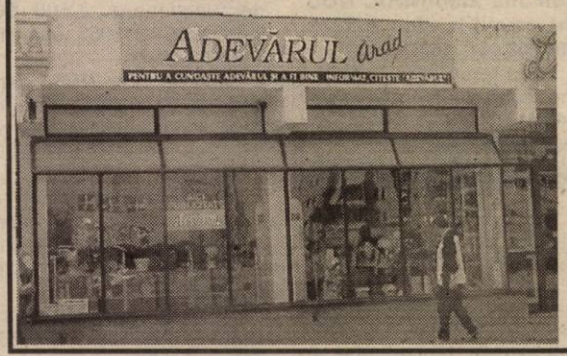

În dorința de a apropia mai mult serviciile de mică și mare publicitate de dvs., ziarul „Adevărul" a deschis o agenție de publicitate în incinta magazinului AMET - CRISTALUL din Piața UTA.

Program: luni-vineri, între orele 9,00-16,00

„Adevărul" - publicitate eficientă la tarife avantajoase

Vând puicuțe Rosso de 6 săptămâni. Telefon 262619, 091 019 382. (17797)

Vând cuier din stejar nou. Telefon 057-253749. (17795)

TITO ȘIRIA vinde PUI VII de CARNE, cca 900 gr, la domiciliu, 40.000 lei/ buc. Telefon 090 671 729. (17814)

Vând parchet melaminat. Telefon 093.183.714. (17830)

Vând pui Rottweiler din părinți campioni, tata: Bronco Vom Natkai, mama: Cleo de Urlea, preț 100 Euro, pui vaccinați și deparazitați. Telefon 094.608.032 sau 289522. (1858721)

Vând FĂINĂ BL 55 import (Ungaria). Informații telefon 091.585.650. (1858722)

Vând SARE ALIMENTARĂ mărunță, la sac (50 kg). Telefon 091.585.650. (1858722)

CUMPĂRĂRI TERENURI, IMOBILIARE

Cumpăr casă singur în curte sau teren construcție, minim 500 mp, în Vlaicu, Bujac, Gai, ofer 5 - 20.000 $. Telefon 095.595.087. (17445)

Cumpăr garsonieră cf. I-II, preferabil Micălaca, ofer 3.000$ (sau alte variante). Telefon 094 694 634 sau 263860. (17611)

Cumpăr pene noi și vechi, la preț convenabil. Telefon 264296, 210863. (17756)

Cumpăr pene și coarne de cerb. Telefon 210480. (17788)

CERERI ȘI OFERTE DE SERVICII

RESTAURANT DEOSEBIT angajează OSPĂTAR, BUCĂTAR, AJUTOR BUCĂTAR. Telefon 094 507 211. (17798)

Angajăm: ZIDARI, DULGHERI cu carte de muncă. Telefon 264818, 094 471 916.

SOCIETATE COMERCIALĂ producție încălțăminte angajează: DIRECTOR PRODUCȚIE, SECRETARĂ, MAISTRU, MAȘINIȘTI CALIFICAȚI. Telefon 212488.

Angajăm AGENȚI COMERCIALI, vechime minim 2 ani, salariu atractiv. Depunerea CV, str. Posada, nr. 17 A. Telefon 259497. (17250)

GEAD PRODIMPEX angajează în domeniul încălțăminte, MAȘINISTE și MANUALI cu experiență, PERSONAL NECALIFICAT. Telefon 348525. (17713)

PRODMODERN angajează CONFECȚIONERE ÎNCĂLȚĂMINTE manuali și mașiniste. Numai cu experiență. Telefon 211252. (17641)

Angajăm ABSOLVENȚI FACULTATE TEHNICĂ, operare PC, carnet conducere. Telefon 289053. (f. 2366451)

TOP SECURITY angajează AGENȚI PAZĂ, zilnic, orele 9-11, P-ța Sârbească nr. 1 (în curtea bisericii). (17180)

Angajez BUCĂTAR - BUCĂTĂREASĂ cu sau fără diplomă, pentru Fast - Food. Telefon 092.621.725 sau str. Obedenaru, nr. 5. (17710)

Angajăm VÂNZĂTOARE pentru magazin cosmetice de lux, ceasuri și sticlărie, în Arad. Telefon 091.287.709; 013274444. (f. 2366449)

AUTOSERVICE M'ART VLADIMIRESCU angajează VOPSITOR, AJUTOR VOPSITOR, MECANIC. Informații telefon 514983, 094 283 053. (17663)

SC NICOLE MODE SRL angajează CONFECȚIONERE. Telefon 218980. (17743)

Angajăm CONFECȚIONERE la mașini liniare și triplok. Se acordă tichete de masă. Calea Victoriei 33-35, telefon 256682, str. Artileriei, Poarta II ARIS. (17697)

VULCAN-VEST SA angajează AUTOMACARAGII. Telefon 242551. (17747)

Angajez BRUTARI cu experiență, str. Abrud nr. 44. (17757)

Angajăm, pentru linie de confecții, LANSATOR-SORTATOR, CONFECȚIONERE, salarizare atractivă în regie + bonuri valorice. Telefon 279148. (17767)

ABC non-stop angajăm VÂNZĂTOARE. Telefon 276279, 094 129 214 (17790)

ELYZ angajează MUNCITOARE la: uberdeck, triplok, croit, călcat, Piața Spitalului, bl. 1A, parter, zilnic 11-17. (17794)

Angajez PERSONAL, minim liceul, vârsta maximă 30 ani. Telefon 270856. (17805)

CABINET DE ESTETICĂ angajează COSMETICIANĂ. Informații telefon 093 541 200. (17810)

SOCOM „PIELARUL" ARAD angajează CONFECȚIONERE fețe încălțăminte, calificate (mașiniste, la masă). Informații telefon 236116 sau la sediul societății din str. Ghiba Birta nr. 16, Arad. (17811)

Angajăm ZIDARI universali construcții. Telefon 091.803.133 sau 095.685.685. (17840)

Angajez SPĂLĂTOR AUTO cu experiență, salariu atractiv. Telefon 272500; 094.624.105. (1858711)

Societate comercială angajează VÂNZĂTOARE pentru alimentară. Informații telefon 229886, după ora 17. (1858712)

PRESTĂRI SERVICII

Repar CENTRALE TERMICE. Telefon 092.981.710. (17819)

Executăm HIDROIZOLAȚII, acoperișuri țiglă, luminatoare POLICARBON, terase, balcoane. Telefon 092.198.040. (17827)

Executăm: CONSTRUCȚII DIVERSE, case la cheie, FINISAJE apartamente, FAȚADE, IZOLAȚII contra IGRASIEI, mansarde, acoperișuri. Telefon 272695, 091.803.133. (17840)

„WES" AER CONDIȚIONAT, FRIGORIFICE, CLIMATIZĂRI AUTO, reparații, vânzări, montaj. Telefon 092 556 562, 284857. (17330)

(Continuare în pagina 15)

(Urmare din pagina 14)

REPAR ieftin FRIGIDERE, CONGELATOARE, garanțial, deplasare gratuită. Telefon 217451, 092 417 397. (17802)

Școala de șoferi col. RUSU LUCIAN face înscrieri. Telefon 283696. (17146)

SILDOR PROD; reparații - vânzări: FRIGORIFICE. Vânzare - montaj: AER CONDIȚIONAT. Telefon 270622. (c.)

Executăm: TENCUIELI, ZUGRĂVELI, FAIANȚĂRI, REPARAȚII acoperișuri, HIDROIZOLAȚII. Telefon 211646, 094.341.914. (17728)

AUTOMATIC SERVICE repară MAȘINI SPĂLAT AUTOMATE, la domiciliu. Telefon 259146, 094.241.398. (17535)

S.C. **TERMOTEX** S.R.L.
ARAD, Str. O. Goga nr. 48
Tel. 057-250.529, 095.257.527
EXECUTĂ:
- construit sobe teracotă
- curățat coșuri fum
- verificări aerisiri gaze la asociațiile de locatari
- construit șeminee
- reparații generale construcții
- curățat și șamotat cazane termice
- demontăm antene
- amenajări parcuri, grădini (alei rustice, pergole, grătare barbeque)

Prețuri negociabile.

Efectuez TRANSPORT MĂRFURI INTERN - INTERNAȚIONAL, maxim 3 tone. Telefon 251580; 092.465.699. (16744)

Reparăm, tapițăm CANAPELE, COLȚARE, ROLETE, vopsim, la domiciliul clientului. Telefon 282980.

Persoană fizică execut LUCRĂRI FORAJ FÂNTÂNI. Telefon 095.383.703 și 057/261270. (2667851)

DIVERSE

Renumita prezicătoare, regina Magiei Albe din România,

AURELIA ARDELEANCA
stă la dispoziția arădenilor de ei chemată și solicitată, este venită cu noi leacuri tămăduitoare care au putere mare de vindecare și dezlegare de farmece și blesteme. Ea ghicește în cărți vechi, vă spune trecutul, prezentul și viitorul. Toți cei care aveți probleme și vă simțiți în prisma farmecelor, sunați și nu veți regreta, la cea mai specialistă făcătoare de minuni, Aurelia. Telefon 093 924 535 Arad. (17720)

Mulțumesc doamnei

ȘTEFANIA
că m-a lecuit de mania băuturii și a geloziei. Telefon 091 619 551. (17803)

VALERIA ZENA,
cea mai puternică clarvăzătoare și vrăjitoare care lucrează cu Magia albă și cu lucruri sfinte. Ea dezleagă cununii, scoate argintul viu, lecuiește beția, impotența, aduce persoana iubită și multe altele. Contactați telefon 057231892, 094 288 220. (17812)

Anonim din Arad. Mii de mulțumiri

TAMAREI
pentru că mi-a vindecat soțul de patima beției de la prima ședință. Acum sutem fericiți împreună. Sunați la 057-368624, 093 421 156. (17812)

Luciana din Deva. Mulțumesc doamnei

MARGARETA
că mi-a adus iubitul lângă mine. Telefon 093.925.449. (1858718)

Anca din Lipova. Mulțumesc doamnei

MONALISA
că mi-a vindecat soțul de patima beției. Telefon 057/242615. (1858719)

SC ARĂDEANCA SA cu sediul în Arad, str. Pădurii 2-4, dorește să obțină reactualizarea autorizației de mediu. Contestațiile se pot depune la Inspectoratul de Protecție a Mediului Arad, Bd. Dragalina nr. 16. (17777)

TURISM

„MONTANA TOUR" vă oferă VACANȚE de NEUITAT, la prețuri începând cu: TUNISIA (299 E); EGIPT (249 E); TURCIA (299 E); SPANIA (329 E); CRETA (285 E); ITALIA (100$); CROAȚIA (132 E); MUNTENEGRU (134 E). De asemeni circuite culturale și transport zilnic în EUROPA. Adresa: B-dul V. Milea nr. 51 (după Policlinica CFR). Telefon 270191; 094.669.414. (17615)

AMAD TOURISTIK efectuează transport internațional SPANIA, ITALIA, PORTUGALIA, FRANȚA, GERMANIA, cu autocare moderne. Asigurări medicale. Rezervări zilnic, Arad, str. Cloșca, nr. 2, telefon 057 - 254453; 091.507.080. (3252)

ITALIA, pe ruta ARAD-VENEȚIA-ROMA, la prețuri excepționale. Telefon 093 511 200, 057-213041. (17522)

S.C. STENAREX SRL efectuează TRANSPORT INTERN și INTERNAȚIONAL cu autocare moderne, asigurări medicale. Excursii în DELTA DUNĂRII, LITORAL, TURCIA, GRECIA - începând de la 130 USD pers./7 zile. Informații și rezervări zilnic, 9-17, telefon 057/338493. (17654)

SCHIMBURI

Schimb garsonieră confort I cu apartament 2 camere, ofer diferență. Telefon 094 507 205. (17300)

Schimb casă 4 camere, grădină mare, anexe în Șimand, cu apartament 2 camere sau variante, Arad. Telefon 092 673 888. (17781)

ÎNCHIRIERI

SPAȚII COMERCIALE DE ÎNCHIRIAT: bl. I, Piața Gării, 40 mp; Micălaca bl. 219, 66 mp. Informații telefon 232940, 233088, orele 8-16. (f.)

Caut gazdă sau închiriez garsonieră, preț acceptabil, pe termen lung. Telefon 280989; 092.247.104.

Oferim spre închiriere SPAȚII COMERCIALE pentru magazine, depozite, producție. Telefon 281036. (c.)

Ofer spre închiriere camioane 20 t, tarif 12.700 lei/km + TVA. Telefon 093.573.124. (16616)

Închiriez (ofer) casă parter + etaj, cu toate utilitățile. Informații zilnic, telefon 250414, după ora 18. (16736)

Familie, dorește să închirieze apartament sau garsonieră nemobilată, Lipova. Telefon 090.592.003. (17412)

Caut să închiriez apartament mobilat cu 2-3 camere, în Arad. Telefon 091.287.709; 013274444. (f.2366449)

Închiriez spațiu comercial, vad bun, recent renovat, termopan, trifazic etc. Telefon 092.294.842. (17137)

Oferim spre închiriere spațiu pentru depozit, zonă centrală. Telefon 272676. (1857856)

Închiriez spațiu central, 60 mp, complet amenajat, gresie, faianță, termotecă gaz, ideal birouri, comerț, alimentație publică, str. Peneș Curcanu nr. 34. Telefon 254105. (17661)

Ofer spre închiriere garsonieră mobilată, Aleea Agnita bl.G, sc. B, ap. 22, orele 15-19. (17263)

Închiriez atelier auto dotat și spații depozitare 150 mp, în Grădiște, str. P. Rareș. Telefon 276578. (17141)

Închiriez pentru persoane juridice bloc de nefamiliști P+4, autocarosată 10 t, spații pentru sedii firme, birouri, casă semicentral pentru producție. Telefon 244803, orele 8-15 (13072)

Ofer spațiu 100 mp, pentru activități comerciale, depozit, str. Dorobanților, toate utilitățile. Telefon 284013. (17731)

Primesc fată în gazdă, ultracentral. Telefon 286278. (17652)

Închiriez (ofer) spațiu 400 mp și vând instalație electrică completă pentru 50 mașini de cusut, în Pecica. Telefon 277929. (17749)

Doresc să închiriez spațiu comercial între 800-1.000 mp în zona Confecții sau UTA. Telefon 277929. (17750)

Dau în chirie garsonieră central. Telefon 090 160 959. (17769)

Dau în chirie 2 camere, mobilate, centru. Telefon 057-240642. (17785)

Închiriez spațiu pentru birouri, situat Bd. V. Milea. Telefon 251241. (17804)

PIERDERI

Pierdut carnet de șomaj eliberat de DMPS Arad, pe numele Cozma Rodica. Îl declar nul. (17758)

Pierdut carnet șomaj eliberat de DMPS Arad, pe numele Jicman Maria. Îl declar nul. (71765)

Pierdut certificat de înmatriculare nr. F/02/1418/1994 eliberat de CCI Arad, pentru PF MITRIC VASILE. Îl declar nul. (17773)

Pierdut autorizație nr. 217962/93, eliberată de Consiliul Popular Arad, persoană fizică, pe numele Kurucz Alexandru. O declar nulă. (17774)

† DECESE †

Profund îndurerați anunțăm trecerea în neființă, după o grea suferință a celei care a fost iubita noastră soție, mamă și bunică
profesoara
EVA BUNACIU.
Slujba de înmormântare va avea loc azi, 11 iunie 2002, ora 15, la Capela Cimitirului Eternitatea (UTA). Familiile îndoliate BUNACIU și SZEL.

† CONDOLEANȚE †

Ne luăm rămas bun de la buna noastră cuscră,
prof. BUNACIU EVA.
Familia SZEL. (17754)

Suntem alături de LAURA la despărțirea pentru totdeauna de mama ei,
EVA BUNACIU.
Dumnezeu s-o odihnească în pace! Condoleanțe întregii familii. ANCA și GERLINDE.

Mulțumiri tuturor celor care au fost alături de noi și l-au condus pe ultimul său drum pe iubitul nostru soț, tată, bunic, socru, frate și unchi
FICZEK ANDREI.
Dumnezeu să-l odihnească în pace. Familiile îndoliate. (17844)

Familia Dr. FAUR MIRCEA aduce mulțumiri tuturor celor care au fost alături de noi la marea durere pricinuită de trecerea în eternitate a tatălui drag
MIHAI FAUR.
Dumnezeu să-l odihnească în pace! (17822)

Un ultim omagiu celei care a fost verișoara noastră,
prof. BUNACIU EVA.
Familiile: COCIUBA, ȘIMON, BUOLICA, VĂRȘĂNDAN și MOCA. (17753)

În aceste momente grele suntem alături de domnul director Bunaciu Gheorghe, înțelegându-i durerea pricinuită de decesul soției,
BUNACIU EVA.
Dumnezeu s-o odihnească în pace! Salariații SC AGROMEC VINGA SA. (17806)

Asociația de proprietari a blocului A40 este alături de familia BUNACIU în greaua încercare pricinuită de decesul soției și mamei
BUNACIU EVA.
(17828)

Ne despărțim cu durere-n suflet de colega noastră, profesoara de chimie
EVA BUNACIU,
femeie de rară noblețe și delicatețe. Sincere condoleanțe familiei îndoliate. Colegii de la Școala nr. 6 Arad. (17833)

† SERVICII FUNERARE †

RO STYL COMPANY
SERVICII FUNERARE COMPLETE
PRODUCĂTOR SICRIE
ARAD, STR. M. EMINESCU 22, TELEFON 214.422
Magazin deschis și noaptea
OFERIM
- SICRIE 10 MODELE DE LA 800.000 LA 3.600.000
- SICRIE LUX 4 MODELE DE LA 4.500.000 LA 20.000.000
- LENJERIE DECES 6 MODELE DE LA 300.000 la 2.000.000
- CRUCE, LUMÂNĂRI, PROSOAPE, BATISTE, MÂNERE și ȘURUBURI SICRIU

OFERTĂ SICRIU FAG CRUCE RESPETE 1.500.000

APELÂND LA SERVICII: ÎMBRĂCAT, FORMOLIZAT ȘI TRANSPORT BENEFICIAȚI DE 15% REDUCERE
LA SICRIU ȘI TRANSPORTUL LA DOMICILIU GRATUIT
▼PLATA ȘI DUPĂ ÎNCASAREA AJUTORULUI DE ÎNMORMÂNTARE.
PĂREREA DVS. CONTEAZĂ!
TELEFON 094.690.121

SC „IN MEMORIAM" SRL
str. EMINESCU nr. 4
(ATENȚIE, vizavi de CINEMA MUREȘUL)
Tel. 057-211929, 093.343.964
str. ORIZONTULUI nr. 9A (Bujac)
oferă SERVICII FUNERARE COMPLETE - NON STOP.
Sicrie-modele multiple (simple-lux), sicrie import ITALIA, ACCESORII. Intermediem COLACI, COLIVĂ etc.
ÎMBĂLSĂMĂM GRATUIT (formolizat).
TRANSPORT ÎN ORAȘ GRATUIT
SERVICII: SPĂLAT, ÎMBRĂCAT
PLATA ÎN RATE.
Transport INTERN - INTERNAȚIONAL

† COMEMORĂRI †

A trecut un an de lacrimi și durere de când iubita noastră mamă, soacră, bunică și străbunică
GAL CATIȚA
a trecut la cele veșnice, de patru ori atâția ani s-au scurs de la trecerea în eternitate a iubitului nostru
GAL IOAN.
Pentru sufletele amândurora, odihnă veșnică. Fiicele Florița și Rodica cu familiile lor din SECUSIGIU, veșnic îndurerate. (17842)

Se împlinesc 5 ani de când a fost luat din preajma celor dragi, cel mai iubit soț, tată și bunic,
TUDOR GHEORGHE.
Nu vom uita niciodată chipul tău, bunătatea și dragostea cu care ne-ai înconjurat întotdeauna. Cât ai trăit te-am iubit și cât vom trăi te vom plânge. Soția, fiică și nepoatele. (17668)

Se împlinesc șase săptămâni de la decesul soției iubite, mamă, bunică, cumnată și verișoară,
MARC ELISABETA.
Parastasul în 12 iunie 2002, Biserica Catolică Micălaca. Dumnezeu să te odihnească în pace, suflet nobil și iubitor. Soțul Mihai, fiii: Ghiuri, Emil, nora Mariana, nepoatele Adriana, Emilia. Te iubim și nu te uităm niciodată. Familia. (17752)

Se împlinesc 20 de ani de la trecerea în neființă a iubitului nostru tată, soț și bunic
STOIAN ILIE.
Îl păstrăm veșnic viu în amintirea noastră! Familia Stoian. (17760)

Se împlinesc 20 de ani de la decesul părinților noștri
ANA și NICOLAE HERMAN
din Șagu. Dumnezeu să-i odihnească în pace! Vă plâng mereu copiii, nurorile și nepoții cu familiile lor.

Azi, 11 iunie, se împlinesc 6 săptămâni de la decesul iubitului meu soț
MARIȘ VIRGIL.
Lacrimi și flori pe tristul tău mormânt. Soția LIDIA. (17823)

Anunțăm cu nemărginită durere că joi se împlinesc 40 de zile de când ne-a părăsit iubitul nostru fiu
MARIUS COSMIN BELEAN.
Parastasul va avea loc la Paraclisul din Micălaca, zona 500 în 13 iunie 2002, ora 11. Părinții. (1858715)

S.C. SATLINE S.R.L. TELEFON 251.461, 094/507.211 SHOW ROOM ARAD, Piata Mihai Viteazul - BL. M7 - PARTER

TÂMPLĂRIE DIN ALUMINIU ȘI P.V.C.

OFERTA LUNII IUNIE PRETURI DE EXCEPTIE

MOBILIER DE TERASA SI GRADINA

STEINER AUSTRIA

COLECTIA 2002

Mese, scaune, scaune pliante, paturi pliante, sezlonguri, banci, pernite, saltele.

In magazinele INTER-Q si TEHNO-PLUS

din P-ta UTA, Bl. U-5, Sc. C.

Zilnic : 8.30-17.00.

Tel.: 289319, 289623.

(9877588)

EXPO ARAD INTERNATIONAL

Calea Aurel Vlaicu FN

Șoseaua Arad-Nădlac

își deschide porțile!

13–16 iunie 2002

TRANSPORT-AR

TÂRG INTERNAȚIONAL DE TRANSPORTURI

SALON AUTO

SALON FEROVIAR

13-16 iunie, Linia 2 peron Stația CFR Arad

Premii oferite de: CCIA ARAD; UNTRR; ROMTRANS; FLETL.©

TRANSPORT GRATUIT PENTRU VIZITATORI !

Linie de autobus pe traseul: Podgoria - Gara CFR - UTA - Fortuna Aurel Vlaicu - Expo Arad International și retur.

14 iunie ora 17.00

CONCERT !

AUREL TĂMAS

PĂRLAMENT

ANDRA

TRENUL NOPȚII

PATRONAT DE:

Allianz Țiriac Asigurări S.A.

Societatea de asigurări Allianz-Țiriac Asigurări S.A., parte a Grupului Allianz - un lider pe piața mondială a asigurărilor și serviciilor financiare - își dezvoltă activitatea pe piața românească prin lansarea serviciilor de asigurări de viață.

Pentru structura de vânzări nou-creată societatea angajează:

UNIT MANAGER

Pentru Sucursala ARAD

Cerințe:

- Experiență în vânzări
- Foarte bune abilități de comunicare
- Experiență managerială reprezintă un avantaj
- Calități de lider și spirit de inițiativă
- Studii superioare
- Cunoștințe de limba engleză

Oferim:

- Posibilitatea dezvoltării unei cariere într-o companie multinațională
- Mediu de lucru profesional
- Training inițial și permanent
- Pachet atractiv și motivant

Așteptăm C.V.-urile Dvs. însoțite de o scrisoare de intenție până la data de 24 iunie 2002, la adresa sucursalei ARAD, Str. I.C. Brătianu nr. 5/A, fax: 255278 sau mail: Arad.AR@AllianzTiriac.Ro

Informatii la tel. 095 123 087,

Daniela Ionescu, Regional Sales Manager

BB Computer SRL

ARAD, Str. N.Bălcescu nr.12 tel/fax: 057-280555 email: company@bbcomputer.ro

cea mai mare companie de IT din Arad,

ANGAJEAZĂ

specialiști vânzări - marketing

Cerințe pentru candidați:

- *cunoştinţe aprofundate hardware şi software*
- *cunoştinţe de marketing*
- *cunoaşterea limbii engleze*
- *disponibilitate la program prelungit*
- *abilităţi de comunicare*
- *abilitatea de a lucra într-o echipă de profesionişti*
- *iniţiativă*

Scrisorile de intenție si CV-urile se depun la sediul firmei, Str. N. Bălcescu nr. 12, până la data de 20.06.2002

(c.b.)

LANȚUL-SANEX

S.C. INSTALAȚII PROMPT SERVICE S.R.L, CALEA TIMIȘORII NR. 39

ARADUL NOU

TEL. 057/287-340; 057/287-776; 092/807-903

VĂ OFERĂ ARTICOLE PENTRU: INSTALAȚII DE APĂ, GAZ, INSTALAȚII SANITARE, ELECTRICE, UZ CASNIC ȘI GOSPODĂRESC.

ORAR ZILNIC: 8 - 18 SÂMBĂTA: 8 - 13

PREȚURI MICI SERVIRE PROMPTĂ !

(2366072)

Societate comercială CUMPĂRĂ spații comerciale (sau ÎNCHIRIAZĂ) în orașul Arad

cu suprafața de 10 mp - 30 mp în zone cu vad comercial centrale, gară, autogară și piețe.

Așteptăm ofertele dumneavoastră la: tel/fax: 057-274228, Arad Str. Câmpul Liniștii, Nr. 1-2 și la tel. 092/550742, fax: 092/111871, e-mail: anuntspatiu@hotmail.com

(2366476)

s.c. DEZNA CONSULTING SRL

Arad - str. M. Ion Antonescu nr. 42, ap. 2

Telefon: 256911 sau 094 - 517950

ANGAJEAZĂ URGENT

1. Specialist în probleme comerciale și promovarea produselor cu experiență în domeniu

Condiții:

- bărbat, posesor carnet conducere cat. B
- cunoștințe operare PC

2. Gestionar depozit - lacuri, vopsele, adezivi

Condiții:

- vechime 5 ani
- cunoștințe operare PC
- carnet de conducere cat. B

Cei interesați vor depune C.V. la sediul firmei până în data 14.06.2002.

(9877558)

★★★★★ PRO CONFORT Importator direct

GARANTAT CELE MAI MICI PREȚURI!!!

- mochete
- covoare
- linoleum (BELGIA), accesorii

(2366317)

ARAD, CALEA A. VLAICU BL. Z20

Tel/Fax 348.788 093/577-177

5-10% Discount

TMS-RO

Comercializează și montează instalații termice import SLOVACIA

în sezonul de vară la toate produsele comercializate

-Calorifere KORAD

-Cazane turbo-combi THERM - CEHIA de la 664 EURO(TVA INCLUS)

-Teavă cupru si polipropilenă

-Robineti HERZ-HEIMEIER

Sediul:Calea AUREL VLAICU nr.241

Tel: 057-349.924

Tel/ fax: 057-349.925

DEPOZIT:Calea 6 Vânători nr.1

TEL/ FAX: 057-270.255 (C.A.)

BANCA "TRANSILVANIA" S.A.
SUCURSALA ARAD,
Str. Unirii nr. 5-7,
Tel. 057/283.122
CUMPĂRAȚI CU MAESTRO ȘI CÂȘTIGAȚI...

ADEVĂRUL

Cotidian independent Arad

Anul XIV, nr. 3629

Miercuri, 12 iunie 2002 • 16 pagini • 5000 lei • e-mail: adevarul@arad.ro; adv.pub@arad.ro

BRAT Publicație auditată în semestrul II 2000

Tiraj mediu zilnic vândut: 33.205

WEST BANK S.A.
ARAD, B-dul Revoluției nr. 88
TELEFON: 284.888; FAX: 285.202
WESTERN UNION TRANSFER DE BANI ®
Cel mai rapid mod de a primi bani din toată lumea

BOALĂ INCURABILĂ

O probă fundamentală pentru testarea unui om este puterea. Dă-i omului puterea și vei vedea ce caracter, ce gândire și ce comportament va avea. Platon spunea să nu dai puterea celor care și-o doresc. Nu știu care au fost rațiunile care l-au determinat pe celebrul filosof să facă o asemenea afirmație. Știu însă sigur că toți cei care au deținut cândva puterea vor s-o aibă în mână până la trecerea lor în lumea celor drepți.

Pierderea puterii este o tragedie nu doar pentru cei ce și-au dorit-o, ci pentru toți cei care au gustat din ea. Iar pentru cei orgolioși, puterea este o boală incurabilă. Exemplele sunt cu duiumul la orice colț de stradă. Foști potentați, după ce au pierdut fotoliile, s-au topit pur și simplu și au devenit de nerecunoscut, chiar la modul fizic. Mental, au dat în mintea copiilor și mereu îți reamintesc ce mari isprăvi au făcut ei pe vremea când făceau dreptate în țară.

Se crede că dorința de putere este generată de căpătuire. În marea majoritate a cazurilor așa stau lucrurile. Cu puține excepții, toți cei care au fost în posturi de decizie au profitat de poziție și și-au umflat buzunarele și conturile în bănci. Există însă și bolnavi de putere pe care nu-i interesează atât avantajele materiale ale puterii, cât satisfacerea unor orgolii nemăsurate. Aceștia sunt chiar mai periculoși decât cei care vor puterea pentru căpătuială.

Cei care dețin puterea - și nu e vorba doar de puterea politică - sunt convinși că au întotdeauna dreptate. O dreptate generată evident de poziția lor, nu de argumente. Și întotdeauna se găsesc pupincuriști de serviciu care să le susțină „dreptatea". De aici până la a se crede infailibili este un singur pas pe care potentații îl fac cu multă ușurință pervertindu-și o minte și așa bolnavă.

I. IERCAN

(Continuare în pagina 5)

La Astra Vagoane Călători PROFIT (REAL) DUPĂ 50 DE ANI!

Pag. 10

Foto: V. MUSCA

„GAFELE COSMICE" ALE PNȚCD

Interviu cu Ion Caramitru, vicepreședintele PNȚCD

Pag. 5

Mobil Venezia
execută la comandă
- dormitoare
- camere de zi
- bucătării
- camere de tineret
- diverse

MATERIALE IMPORT
ARAD, STR. VISINULUI NR. 74
TEL. 218.264, 092.777.361

Pag. 7

s.c. ASIGURAREA ROMÂNEASCĂ - ASIROM
ASIROM
- 20 %
la asigurările de locuințe sau bunuri din locuințe
-15% la asigurările CASCO
În perioada
29 mai - 31 iulie 2002
se acordă REDUCERI DE PRIME DE ASIGURARE pe baza TALONULUI promoțional

SPORT

CAMPIOANA EN-TITRE, FRANȚA, ELIMINATĂ DE LA „MONDIALE" ÎNCĂ DIN FAZA GRUPELOR

Pag. 8

INFOTON
- Telefoane fără fir PANASONIC
- Centrale telefonice
Telefoane SIEMENS
ISDN
str. Eftimie Murgu, nr. 74-76, tel./fax: 281800
magazin:
str. Lucian Blaga, nr. 2-4, tel./fax: 281595

Din cauza indolenței unor funcționari

PRIMĂRIA ARAD POATE PIERDE UN PROIECT DE SUTE DE MII DE EURO

Pag. 3

AZI, 12 IUNIE 2002 ORELE 20.30
EXPO ARAD INTERNATIONAL
VA INTRA ÎN CIRCUITUL
ECONOMIC EUROPEAN

(c.62)
CCIA ARAD Direcția Târguri-Expoziții
Numărătoarea inversă a început...mai sunt 12 ore...

UN ECONOMAT SPARGE PIAȚA ALIMENTARĂ DIN LIPOVA

Pag. 6

Mobilier la comandă
Mochetă
Prețuri avantajoase
ARCADIA S.R.L.
Piața Soarelui bl. 603
Tel. 263.637

VÂND sau ÎNCHIRIEZ | TEREN 7000 m² CU CONSTRUCTII (SPATII DE PRODUCTIE SI DEPOZITE) CU UTILITĂTI
Telefon/Fax: 272.812
Mobil: 091.269.700

CALENDAR

▼ Astăzi, Soarele răsare la ora 5 și 46. Apune la ora 20 și 26 minute.

▼ Au trecut 162 de zile din acest an. Au mai rămas 203 zile până în anul 2003.

▼ **Praznicul zilei: Biserica ortodoxă:** Cuv. Onufrie cel Mare și Petru Atonitul; **Biserica greco-catolică:** Cuv. Onofrei și Petru de la Athos.

Bine ați venit!

La Arad: Bala Ligia, Horvath Darius Dușan, Puleac Raul Sebastian, Cervenak Valentin Ioan.

La Ineu: Luca Lorena, Novac Răzvan, Jula Rafael, Bașota Lidia, Codreț Tiberiu Alin.

AU PLECAT DINTRE NOI!

Bunaciu Eva (1944); Zacoi Floarea (1919); Dochița Stelian (1951); Pukert Ana-Maria (1924); Fodor Antoniu (1923); Butar Pavel (1931); Bacoș Mița (1936); Junc Ioan (1938).

PREȚUL AURULUI

BANCA NAȚIONALĂ. Pentru gramul de aur de 24 K: prețul cu ridicata - 346.654 lei, iar prețul de achiziție - 311.988 lei. Prețuri înregistrate ieri.

PIAȚA NEAGRĂ. Aur 14 K: cumpărare - 150.000 lei/g, vânzare - 170.000 lei/g. **Aur 18 K:** cumpărare - 180.000 lei/g, vânzare - 200.000 lei/g.

Programul activităților prilejuite de sărbătoarea ortodoxă

ÎNĂLȚAREA DOMNULUI - ZIUA EROILOR

13.06.2002 9,00 - 11,30 - Sfânta Liturghie de la Catedrala Ortodoxă și parastas în cinstirea Eroilor Neamului

11,30-12,00 - Plecarea din Catedrală în procesiune religioasă spre P-ța Avram Iancu cu oprire la Troița Eroilor din curtea Catedralei

12,00 -13,00 - Ceremonialul militar și religios la monumentul Ostașului Român din P-ța Avram Iancu; ● Primire oficialități ● Slujbă religioasă ● Luări de cuvânt (P.S. Timotei, Prefect jud. Arad, C.J.A. - Președinte, Primar Municipiul Arad, Gen. Golcea - Asoc. Veterani), ● Depuneri de coroane ● Defilarea gărzii de onoare.

13,00 -13,30 - Deplasare în procesiune spre Crucea Martirilor din parcul Eminescu

13,30 -14,00 - Depuneri de coroane la Crucea Martirilor

14,00 -14,15 Deplasarea la Cimitirul Pomenirea

14,15-14,45 - Depuneri de coroane la Monumentele din Cimitirul Pomenirea

PREFECTURA JUDEȚULUI ARAD

METEO

Vremea se va ameliora și va fi în general frumoasă. Cerul va fi variabil, temporar noros după-amiaza, îndeosebi în zonele de deal și munte, când izolat vor cădea averse de ploaie. Vântul va sufla moderat, cu intensificări temporare din sector nordic.

Temp. max.: 20 la 23°C. Temp. min.: 9 la 12°C

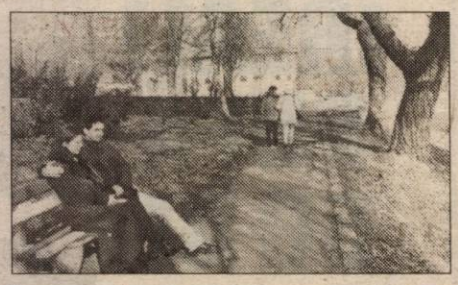

„ADEVĂRUL" VĂ ASCULTĂ

La telefonul dimineții, 280944, între orele 9,00-12,00

☎ **Aprecieri.** Dl. Fantozie Ioan, domiciliat pe B-dul Iuliu Maniu, dorește să felicite secția politic a cotidianului nostru pentru atitudinea luată față de afirmațiile consilierului PSD Marius Sălăjan, la adresa persoanelor vârstnice.

„Îi mulțumesc d-lui Iercan și vreau să-i spun acestui Sălăjan că se comportă asemeni unui dictator bolșevic."

☎ **Opinie.** Dl. Onișor Mihai este nemulțumit de încercările Primăriei și Prefecturii de a ajuta clubul UTA. „Se face atâta tevatură pentru o echipă de fotbal, când unii oameni nu au ce să mănânce. Nu pot să cred că nu există și alte priorități în județul nostru. Adminis-trația locală ar trebui să se ocupe de lucruri cu adevărat importante."

Redactor de serviciu, S. AMBRUȘ

La telefonul după-amiezii, 280003, între orele 15,00 - 18,00

Dorin Haralambie sesizează faptul că pe strada Ostașului din Aradul Nou drumul este jalnic. „Mai ales când e vreme ploioasă, devine aproape impracticabil", ne spune dl. Haralambie.

Sperăm că „of"-ul cititorului nostru și al locuitorilor din cartier va fi luat în considerare de cei de la Regia Autonomă a Drumurilor Municipale.

Ștefan Szabo , Bl. 306 Micălaca reclamă faptul că în zona în care locuiește containerele de gunoi sunt deștul de ... rare. „De la blocul meu trebuie să parcurg aproximativ 300-400 de metri până la cel mai apropiat container de gunoi", conchide Szabo nemulțumit.

Doamna P.L. din Arad a găsit pe strada Eminescu nr.4, între magazinul Novobit și o firmă de reparații TV, o plasă cu manuale de fizică pentru clasa a VI-a. Cărțile pot fi recuperate de la redacția ziarului nostru.

Redactor de serviciu, OLIMPIU BULZAN

UTILITARE

PIEȚE, TÂRGURI

Azi este zi de piață la Pâncota, Beliu, Buteni, Șiclău, Macea, Vânători, Pecica, Șiria și zi de târg la Beliu și Buteni.

Mâine, joi, este zi de târg săptămânal la Curtici, Sebiș, Cermei, Săvârșin, Secusigiu, Zerind.

FARMACII DE SERVICIU

● Farmacia **REMEDIUM** Arad, B-dul Revoluției nr. 52-54. Program luni-vineri: 7,30-20,00, sâmbătă 8,00-14,00. Telefon 233195. • Farmacia **TEAHAFARM**, B-dul Revoluției nr. 65. Program: luni-vineri 8-21, sâmbătă 9-13. Telefon 254.587. ●Farmacia „**OMNIAFARM**", Calea Aurel Vlaicu, Bl. Z28, cu program zilnic de la orele 8,00-22,00. Telefon 271724. ● Farmacia **LIBRO PHARMA non stop** Calea Aurel Vlaicu 60-68 (lângă stadionul (UTA) telefon 212.992. • Farmacia **LARIFARM**, Calea Aurel Vlaicu, la parterul blocului Z 24 are program de lucru zilnic, între orele 7,00 - 23,00, telefon 246622.

URGENȚE STOMATOLOGICE

Cabinetul de pe str. Crișan (în spate la Gionelli) are program non-stop. Telefon: 253794. Cabinetul din B-dul Revoluției nr. 62, ap. 6, asigură urgențe între orele 9,00-19,00. Telefon: 256665.

Cabinetul Stomatologic din Calea Victoriei nr. 7 A asigură zilnic urgențe, inclusiv sâmbăta, între orele 10-15. Telefon 095.565.622.

Cabinetul stomatologic „KARIDENT", Alfa Bl. 65, sc. C, ap. 2, asigură urgențe zilnic între orele 21,00-24,00. Telefon 257560.

ÎNTRERUPERI DE CURENT

Miercuri: str. Luminii, Ștefan cel Mare Bl. 3, 11.

APOMETRE

Citirea apometrelor se va face azi pe străzile: Retezat, H. Sava, E. Gârleanu, Minervei, Clopoțeilor, Stânjenel, Vrancei, Voinicilor, Ciobanului, Dreptății, Frăției, Lalelelor, Bujor, Adrian, Crinului, Fabius, Budai Deleanu, P-ța Carpați, Prunului, C. Negruzzi, Ivireanu, Solomon, Orfeu, Măgurei, Diana.

ADMINISTRAȚIA FINANCIARĂ

Administrația Financiară a municipiului Arad: Asistență contribuabili (impozitul pe venitul global) - telefon 280633, 280733, int. 199 între orele 8,00-12,00. Informații suplimentare la www.finantearad.ro

TELEFON DE URGENȚĂ LA POLIȚIE: 955

Noile numere de centrală telefonică ale I. J. P. (Inspectoratul Județean de Poliție) Arad: 237.170; 237.803; 237.878; 237.887; 236.858.

HOROSCOP

Miercuri, 12 iunie 2002

Berbec (21.03-20.04). Este posibil ca partenerul dvs. de viață să vă facă o scenă de gelozie.

Taur (21.04-20.05). Veți munci cu spor, iar rezultatele nu se vor lăsa așteptate prea mult.

Singurul magazin
MOCHETA
Arad, Piața Gării
Telefon 235.221
Mari REDUCERI DE PREȚURI
MONTAJ LA STANDARDE EUROPENE

Gemenii (21.05-20.06). Chiar dacă partenerul dvs. vă ceartă, stăpâniți-vă nervii, fiindcă riscați să declanșați un scandal.

Rac (21.06.-22.07). Veți primi o declarație de dragoste din partea unei persoane pe care ați cunoscut-o de curând.

Leul (23.07-22.08). La locul de muncă veți avea câteva probleme pe care le veți rezolva cu un efort de voință suplimentar.

Fecioara (23.08-22.09). Vă veți simți extenuat așa că ar fi bine să vă luați câteva zile de concediu.

Balanța (23.09-22.10). Partenerul va aștepta multă afecțiune din partea dvs. așa că ar fi bine să-i veniți în întâmpinarea dorințelor.

Scorpion (23.10-21.11). Veți fi copleșit de problemele nerezolvate la timp și veți intra în panică.

Săgetător (22.11-21.12). Partenerul dvs. vă va face o surpriză, invitându-vă să petreceți câteva zile împreună cu el departe de necazurile cotidiene.

Capricorn (22.12-19.01). La locul de muncă nu veți mai da randamentul așteptat așa că ar fi bine să vă luați câteva zilele libere.

Vărsător (20.01-20.02). Dacă vreți să vă schimbați locul de muncă, aceasta este cea mai propice perioadă.

Pești (21.02-20.03). Este posibil să aveți câteva probleme de sănătate, însă nu e cazul să vă speriați.

ADEVĂRUL
COTIDIAN INDEPENDENT ARAD

Editor: S.C. ADEVĂRUL Arad S.R.L.

COD FISCAL R 1681938 ● COD SICOMEX 19.604 ● CERTIFICAT J 02/1886 / 31X 1991 ● COD SIRUES 020956601 ● ISSN 1220 - 7489

Redacția și administrația: 2900 Arad, Bd. Revoluției nr. 81. **Telefoane:** SECRETARIAT - 281802, fax 280655, 280625; ADMINISTRAȚIE - CONTABILITATE - 281797; MICA PUBLICITATE - 210775; MAREA PUBLICITATE - 280904; CLUBUL PRESEI - 280989.

Consiliul de administrație: președinte - **DOREL ZĂVOIANU**, telefon 281802, 280625; vicepreședinte - **MIRCEA DORGOȘAN**, telefon 210776; membri: **DOREL BARBU**, telefon 281797; **NICU COJOCARU**, telefon 280904; **MIRCEA CONTRAȘ**, telefon 280854.

Colegiul de redacție: MIRCEA CONTRAȘ (redactor-șef); **MARCEL CANCIU** (șef secție foto), telefon 281701; **ALEXANDRU CHEBELEU** (șef secție sport), telefon 281701; **NICU COJOCARU** (șef secție publicitate) telefon/fax: 280904; **GABRIELA GROZA** (secretar general de redacție), telefon 280854; **VASILE FILIP** (șef secție cultură-învățământ-tineret), telefon 281855; 280003; **IOAN IERCAN** (șef secție politică), telefon 280943; **DORU SAVA** (șef secție social-economic), telefon 281738; **ȘTEFAN TABUIA** (șef secție actualități), telefon 281855; 280003; **DOREL ZĂVOIANU** (președinte al Consiliului de administrație), telefon 281802, 280625.

Difuzare - Marketing: MIRCEA ȚĂȘCĂ (șef secție)-telefon 280904

Tiparul executat la S.C. MEDIAGRAF S.A. ARAD, str. Feleacului F.N., telefon 250902, fax 250920

„Adevărul" poate fi citit și pe Internet la adresa http://adevarul.arad.ro

CINEMATOGRAFE

Dacia: Misterul libelulei (SUA) 11; 13; 15; 17; 19; 21

Mureșul: O minte sclipitoare (SUA) 10; 12,30; 15;18

Arta: Spioni de elită (SUA) 16; 18; 20

Sala Mică: Ușuraticul (SUA) 15,30; 18,30

S.C. „Adevărul" SRL nu-și asumă responsabilitatea pentru conținutul articolelor publicate, aceasta revenind în exclusivitate autorilor.

Echipa de serviciu

GABRIELA GROZA secretar de redacție

Bianca Felea, Ioan Leac, Dina-Rujan, Ramona Vidulescu tehnoredactare computerizată

Radu Muntean, Fira Răzman, Dacian Toduța corectură

Cursul valutar*

VALORI ÎNREGISTRATE IERI, 11 IUNIE 2002

Denumirea valutei	BNR	BCR		BRD		Banca Transilvania		Banca Agricolă		Bursa neagră	
		C	V	C	V	C	V	C	V	C	V
Euro	31557	31338	31843	31300	31710	31000	31600	31150	31690	31300	31500
Dolar S.U.A.	33350	33300	33500	33220	33460	33200	33450	33000	33470	33300	33500
Forint	131	124	135	126	133	120	132	127	134	125	130

Din cauza indolenței unor funcționari

PRIMĂRIA ARAD POATE PIERDE UN PROIECT DE SUTE DE MII DE EURO

Ieri, în sala 63 a Palatului Administrativ s-a desfășurat săptămânala Comisie operativ-consultativă. La discuții au participat domnii: **Florin Remețan** - subprefect, **Caius Parpală** și **Gheorghe Falcă**, președinte respectiv vicepreședinte CJA, **Levente Bognar** - viceprimarul municipiului. N-au lipsit nici reprezentanții Direcției Generale pentru Protecția Copilului Arad.

Dintre toate subiectele supuse analizei, unul ne-a atras în mod special atenția. Este vorba despre tergiversarea înființării la Arad a trei case de tip familial, pentru 30 de copii cu handicap sever. Din luările de cuvânt ale celor prezenți a reieșit faptul că vina pentru acest lucru aparține în exclusivitate Primăriei Arad. Aceasta nu a reușit să găsească un teren pentru construirea caselor, în măsura în care cheltuielile sunt asigurate din fonduri Phare. Mai mult decât atât, 80% din suma necesară acestui proiect a fost virată deja la Arad. Și nu-i vorba de un leu, de doi, ci de peste 200 de mii de Euro!

Și ca să pună capac la toate acestea, viceprimarul Levente Bognar a spus-o cu sinceritate: **„Eu n-am auzit nimic despre așa ceva!"**

În acel moment, **Gheorghe Falcă** a sărit de pe scaun: **„Cum adică, dom' Bognar, dar de luni de zile tot discutăm în această comisie subiectul. Conducerea Primăriei Arad promite că la următoarea ședință totul va fi rezolvat, iar dvs. spuneți că n-ați auzit de așa ceva. Întrebați doamnele de la «Protecția Copilului», poate vă lămuriți".**

Fără să stea prea mult pe gânduri, reprezentantele „Protecției Copilului" au arătat că după ce au avut mai multe variante de amplasare a caselor (variante sugerate de către Serviciul administrativ al Primăriei Arad), s-au oprit la 2500 de metri pătrați din zona Subcetate. Acolo există și infrastructura și terenul, iar zona e bună. Au informat verbal Bucureștiul care a trimis banii. În plus, li s-a promis de la Primărie că terenul respectiv le va fi pus la dispoziție, hotărârea luând-o CLM Arad.

Crucindu-se, Levente Bognar o ținea pe a lui: **„Eu acuma aud pentru prima dată de așa ceva. Vă promit că o să verific cine v-a dat harta cu locația respectivă. Verific, dar nu promit nimic!".**

Atunci a intrat în vorbă **Sorin Bondoc**, directorul Administrației Patrimoniului Local: **„Trebuie să modificăm planul urbanistic, să facem o propunere consiliului, treburile nu sunt chiar așa de simple..."**

O fi, dar vorba d-lui Caius Parpală, **„e grădina Primăriei, așa că găsiți o soluție".** Și completăm noi, cu cât mai repede, cu atât mai bine, pentru că altfel, s-ar putea să se supere cei de la București și să retragă fondurile până se vor lămuri edilii Aradului cum devine treaba.

N. OPREAN

Pe rețeaua de cablu RCS

PROGRAM TV PENTRU ADULȚI

RCS Arad a introdus pentru abonați un nou program denumit sugestiv „XXL". Este un program francez a cărui segment orar de emisie va fi 23,30-5,00. Canalul „XXL" prezintă abonaților un program exclusiv pentru adulți. Acesta va putea fi vizionat în mod gratuit timp de două săptămâni după care își va găsi locul în pachetul „extra" al abonaților RCS. Tot în această perioadă de test, programul „blue night" va fi suspendat temporar, acesta urmând să revină în grila de programe după ce „XXL" va trece în pachetul „extra". S. G.

INFRACȚIUNI!

Este cercetat în stare de libertate **Gheorghe Nicolae** (41 ani), din Avrig, jud. Sibiu, care în calitate de șef de tren, deservind trenul personal nr. 20151, pe relația Săvârșin-Arad, pentru abuz în serviciu. • Patrula Poliției l-a depistat și introdus în arest pe **Drekszler Imre** (45 ani), din Târgu-Mureș, **urmărit general**, care are de executat închisoare pentru comiterea unei infracțiuni de furt.

Dintre toate localitățile județului

MUNICIPIUL ARAD SE AFLĂ PE ULTIMUL LOC LA APLICAREA LEGII 18

Ieri, subprefectul Florin Remețan l-a atenționat pe viceprimarul **Levente Bognar** asupra unui fapt deosebit de grav: **„În ceea ce privește aplicarea Legii 18, municipiul Arad stă cel mai prost dintre toate unitățile administrative ale județului. La fel de prost ca Aradul, cred că doar Lipova mai stă."**

În replică, **viceprimarul Levente Bognar** a dat să se înțeleagă că locul dezordonat pe care se află municipiul Arad are o explicație: **„Aradul a fost lăsat (?!) ultimul ca să termine toată lucrarea. Or, cu toate acestea lucrarea-i gata."**

Ce o fi vrut **vicele Bognar** să spună cu aceasta, numai el știe. Cert este că subprefectul nu s-a lăsat impresionat de aceste cuvinte și a conchis: **„Mingea se află în terenul Primăriei Arad. În fiecare zi de luni avem comisie de fond funciar la Prefectură. Dacă «lucrarea» de aplicare a Legii 18 e gata, pentru ce nu o prezentați comisiei?"**. Chiar așa.

N. OPREAN

Arterm - invitată să justifice datoria către CET

Din luna februarie a.c., Artermul a încetat să-și mai plătească „dările" către C.E.T. Astfel că, până la această oră s-au adunat datorii de peste 70 miliarde de lei.

De la viceprimarul Levente Bognar aflăm că în cadrul unei ședințe, primăria a solicitat explicații, dar nu a primit.

Contactat de noi - Ioan Crișan - directorul de coordonare și organizare în cadrul Arterm a spus că trebuie să se confrunte cu cei din consiliul de administrație pentru a ne răspunde: „Trebuie să analizăm problema în Consiliul de administrație, să ne formăm un punct de vedere. După aceea vă vom da o declarație."

NADIA BODRAN

Produse petroliere achitate

CU FILE CEC FĂRĂ ACOPERIRE...

În urma unor verificări, Serviciul Poliției Economico-Financiare îl cercetează pe Cojocariu Ioan (49 ani) din Arad care în calitate de administrator la S.C. Perla Neagră SRL din Secusigiu a cumpărat în perioada 2001-2002 mai multe produse petroliere. Pentru plata acestora Cojocariu Ioan a emis o filă CEC fără acoperire în valoare de 360 milioane lei. Verificările au scos în evidență faptul că este posibil ca acest Cojocariu Ioan să mai fi înșelat și pe alții. Dacă există persoane care au fost înșelate în acest mod de către C.I. sunt rugate să se adreseze Serviciului Poliției Economico-Financiare la telefon 237778, sau personal d-lui căpitan Mârza Ioan, la telefonul 093-375673.

S. GHILEA

Infracțiuni în vamă

MĂRFURI CONFISCATE

De la Direcția Regională Vamală Interjudețeană Arad am aflat că echipajul mobil al **Serviciului de Supraveghere Vamală** din cadrul unității a surprins pe traseul Vărșand-Arad un automarfar înmatriculat cu numărul BG-ZF-07/OG-11-NL, aparținând firmei „Van Berjeik Int. Transport", cu sediul în Olanda. Automarfarul transporta flori în valoare de 1152 Euro, flori ce n-au fost declarate în documentele vamale. Marfa a fost reținută în vederea confiscării iar firmei i s-a aplicat o amendă de 25 milioane lei. ◆ La vama Nădlac, pe sensul de intrare în țară, **Vârtej Ion** din comuna Corbu Mare, jud. Dâmbovița a fost identificat în timp ce transporta într-un autocar pe ruta Franța-România, mai multe bunuri peste limita de 100 Euro, atât cât este admis în scutirea de taxe vamale de la intrarea în țară. Bunurile, un xerox, calculatoare și părți din calculatoare au o valoare de 6000 Euro. Toate acestea au fost confiscate iar Vârtej Ioan s-a ales și cu o amendă de 25 milioane lei. ◆ La Nădlac pe sensul de intrare în țară, în urma controlului vamal a fost descoperit un tir aparținând de S.C. **„Trans Dombin"** SRL din Piatra Neamț, care transporta diverse mărfuri în plus față de cele declarate în documentele vamale și de transport. Marfa transportată în plus față de cele declarate, în majoritate bunuri electronice, în valoare totală de 22.311 Euro, a fost confiscată, aplicându-se și amenda de 25 milioane lei. ◆ Tot la vama Nădlac, pe sensul de intrare în țară, a fost oprit pentru control vamal un tir al S.C. **„Bagoly Logistic"** SRL din Harghita, la bordul căruia s-au găsit 10 calculatoare Intel Pentium III, în valoare de 800 Euro. Calculatoarele nu erau declarate în documentele vamale și de transport. Marfa a fost confiscată iar firmei din Harghita i s-a aplicat o amendă de 25 milioane lei.

S. GHILEA

Bilete de odihnă pentru bugetari

La Direcția Generală de Muncă și Solidaritate Socială (D.G.M.S.S.) Arad au fost transmise biletele de odihnă pentru angajații din sistemul bugetar. Aceste bilete au o durată de zece zile și sunt alocate pentru sezonul estival 2002.

Pentru a intra în posesia unui bilet, bugetarii trebuie să prezinte următoarele acte: ❒ adeverință de angajat bugetar de la locul de muncă, cu număr de înregistrare și ștampilă; ❒ copie de pe buletinul de identitate cu adresa actuală; ❒ cerere tip care se obține de la secretariatul D.G.M.S.S. Arad, de pe strada Ghe. Lazăr nr. 20, camera 12-114.

Biletele fiind în număr redus, acordarea acestora se va face proporțional cu numărul de angajați din instituția respectivă. De asemenea, menționăm faptul că biletele sunt nominale și nu pot fi substituite persoanelor beneficiare. Dacă altcineva decât titularul biletului se prezintă în stațiune, riscă să nu fie primit în hotel.

„Aș mai dori să precizez că plata biletelor se face la casieria unității noastre (camera 116) după următorul program: **de lunea până joia, între orele 9,00-12,00. În aceleași zile, la aceeași cameră dar între orele 15,00-16,00 se efectuează eliberarea biletelor"**, ne-a mai informat dl. **Victor Neamțiu, directorul general al D.G.M.S.S. Arad.**

N. OPREAN

Pe scurt

DE LA GARDIENII PUBLICI

Pentru practicarea repetată a cerșetoriei gardienii publici i-au sancționat cu câte 800.000 mii lei pe Negrea Valer din Arad (al cincilea proces verbal), Covaci Ciprian din Vladimirescu (al șaselea proces verbal), iar pe Gheorghe Pop cu 1,5 milioane lei pentru că a îndemnat un minor la cerșit.

Au refuzat să se legitimeze și au fost sancționați, cu amenzi în valoare de 1 milion lei: Doja Alexa din jud. Cluj și Covaci Maria din Pâncota.

Pentru distrugerea spațiului verde, au fost sancționați cu amenzi cuprinse între 300.000 și 900.000 lei: Anghel Florin din jud. Mureș, Canaloș Silvia din jud. Sălaj, Borcilă Nicolae din Baia Mare, Iordan Mircea din jud. Prahova.

N. BODRAN

alege Orange

și primești cadou un butoi cu bere

Alcatel 311 34$

Nokia 3310 41$

• dacă te abonezi la Orange în perioada 1-30 iunie, timp de o lună (a 4-a) abonamentul tău nu costă nimic

• poți transmite gratuit 100 de mesaje scrise către rețele mobile GSM, în prima lună de abonament prețurile nu includ TVA și sunt valabile cu abonamentul Orange Free

Nokia 3310

Alcatel 311

Detalii în magazine.

abonament de plăcere
+ butoi cu bere

orange

EURO - GSM partener Orange

B-dul Revolutiei 95 si 31

(c.)

Astăzi, în Arad

BANCA ROMÂNEASCĂ ÎȘI INAUGUREAZĂ CEA DE A 23-A SUCURSALĂ

Înființată în 1993, Banca Românească, instituție cu capital integral privat, își inaugurează astăzi cea de a 23-a sucursală din țară, în Arad. Deschiderea acesteia se înscrie în strategia de dezvoltare a băncii în întreaga țară. În zona de vest ea operează deja în Satu Mare, Cluj, Oradea și Timișoara. Acționarul majoritar al B. R. este Fondul Româno-American pentru Investiții (F.R.A.I.) care deține 72% din capitalul social. Banca Românească s-a definit în mediul financiar-bancar ca fiind dedicată întreprinderilor mici și mijlocii. Ea derulează, în parteneriat cu instituții financiare internaționale (PHARE, Fondul româno-german, International Financial Corporation - Grupul Băncii Mondiale, Kreditanstalt für Wiederaufbau etc.) programe de creditare destinate în principal IMM-urilor. Ca recunoaștere a implicării în susținerea și promovarea acestui sector a și primit, de altfel, premiul pentru „Cea mai dinamică bancă în finanțarea întreprinderilor mici și mijlocii" decernat de „Bucharest Business Week". Începând cu 1996 B.R. a devenit și primul agent Western Union Financial Services derulând cel mai mare volum de tranzacții comparativ cu băncile agent din România.

DORU SAVA
Foto: ȘT. MATYAȘ

TURUL EUROPEI PE BICICLETĂ

• Peste 8000 de kilometri în 100 de zile!

Lugojeanul Ștefan Hodi este un împătimit al bicicletei. Pe două roți a parcurs deja zeci de mii de kilometri, temerarul concurent având la activ un Tur al Europei, un Tur al Europei de Est și cinci Tururi ale României.

În data de 1 iunie a.c., Ștefan Hodi a pornit iarăși la drum. Alături de cei doi copii ai săi, Ștefan Ioan (12 ani) și Mariea Gheorghița (10 ani). Primul l-a mai însoțit la un Tur al Europei și la un Tur al Europei de Est. Toți sunt hotărâți să străbată pe bicicletă Continentul. Ieri au ajuns la Arad și ne-au făcut o vizită la redacție. „Am plecat de la Palatul Cotroceni din București. Cei peste 8000 de kilometri vrem să îi parcurgem în 100 de zile. Vor urma Un-garia, Slovacia, Austria, Germania, Olanda, Belgia, Franța și Spania. Apoi vom face drumul invers"- ne-a declarat Ștefan Hodi. În noua sa aventură, cicloturistul a fost sprijinit de viceprimarul Aradului, dl. Levente Bognar (care a oferit familiei o masă de prânz) și de dl. Ardelean, zidar de meserie, ultimul acordându-i un ajutor financiar. Amândurora, Ștefan Hodi ține să le mulțumească (și) pe această cale.

Foto: ȘT. MATYAȘ

A. HĂRȚĂU

NARCOMANII, TOT MAI INVENTIVI...

Vă mai amintiți probabil că în urmă cu ceva vreme semnalam o situație cu totul ieșită din comun în ceea ce privește consumul de stupefiante. Speriați de legile aspre care au fost introduse tot mai mulți consumatori de droguri încearcă să identifice substanțe care să aibă același efect dar să nu intre sub incidența legii penale. Așa se face că un portar de la Uzina de Vagoane observă cum doi tineri se urcă pe acoperișul turnătoriei și încep să se injecteze reciproc. Alertată, brigada de la Crima organizată demarează imediat o anchetă. Cei doi tineri sunt **L.C.** (22 ani) și **N.A.** (18 ani), ambii din Arad. În urma analizelor medicale, a fost identificată substanța cu care s-au injectat L.C. și N.A. Este vorba de un medicament ce conține **chetamină**. Chetamina este utilizată în domeniul veterinar, având rol de anestezic pentru animale. Cei doi își injectau chetamina direct în venă (pentru efect imediat) însă uneori se injectau și intramuscular (drogul având efect în timp). N.A. avea în fiecare șold peste 40 de înțepături, întreg mușchiul fiind pietrificat. De asemenea, zeci de împunsături s-au observat pe mâini și pe... picioare.

S. GHILEA

Studenții merituoși vor pleca în tabără gratuit

Studenții integraliști și cu rezultate deosebite la învățătură, precum și cei cu situație materială precară, dar care au promovat toate examenele pot beneficia, cu prioritate, de un loc gratuit într-o tabără de vară, a declarat, ieri, pentru MEDIAFAX, Ecaterina Andronescu, ministrul Educației și Cercetării.

Cele peste o mie de locuri pe serie vor fi disponibile începînd cu 15 iulie și pînă în 2 septembrie. Locurile au fost repartizate de Ministerul Educației și Cercetării (MEC) instituțiilor de învățămînt superior proporțional cu numărul de studenți existenți în învățămîntul de zi, pe locuri finanțate de la bugetul de stat.

Birourile senatelor universitare vor distribui, la rîndul lor, respectivele locuri facultăților din subordine, conducerea fiecărei instituții avînd obligația de a afișa numărul de locuri repartizat și metodologia distribuirii acestora, a mai spus ministrul. Taberele de vară au fost organizate în șapte serii, atît la mare, cît și la munte. Biletele de tabără vor fi distribuite de Agenția Socială a Studenților.

MIERCURI, 12 IUNIE 2002

TVR 1
7,00 Jurnalul de dimineață
7,30 Strict necesar. Magazin matinal
8,30 Pasiuni - s. rel.
9,20 Fotbal: **Suedia-Argentina**: grupa F
11,30 Info Mondial
11,50 Fotbal: **Nigeria-Anglia:** grupa F
14,00 Jurnalul de prânz
14,20 Fotbal: **Africa de Sud-Spania:** grupa B
16,30 Panorama
17,00 Dor
17,15 Pasiuni - s.
18,00 Fotbal: **Slovenia-Paraguay**: Grupa B
20,00 Jurnal. Meteo
20,35 Info Mondial
20,45 Teatrul Național de TV prezintă: **Năpasta** de I.L. Caragiale. Prima parte
21,45 Euroatlantica
22,45 Profesioniștii. Cu Eugenia Vodă
23,45 Jurnalul de noapte
0,00 Clubul Cupei Mondiale
1,00 Fotabl: Cupa Mondială 2002 - rel.
2,40 Jurnal - rel.
3,15 Info Mondial - rel.

TVR 2
7,00 În mijlocul furtunii - s. rel.
7,50 Tată, am încurcat-o - s. rel.
8,15 Desene animate - rel.
9,30 Călătoria lui Allen Strange - s.
10,00 Știri
10,05 Diminețile unui bărbat cuminte
11,10 Paradisul de lângă noi - rel.
11,40 Camera de gardă - rel.
12,15 Bărbați, la cratiță - rel.
13,35 E dreptul tău! - rel.
14,00 Desene animate
15,15 Știri
15,20 Toți, împreună
16,05 Scară cerească
17,05 Călătorind prin țară
17,35 Mit și istorie
18,00 Știri regionale
18,20 Campionatul Mondial de Fotbal
18,30 Grădina tranziției
19,00 Muzică populară
19,40 Banatica (emisiune în limba maghiară)
(●) 20,00 Autopsii. Documentar
21,00 Zona crepusculară - s.
(●) 21,30 Zile fericite - dramă, Rusia, 1991
23,00 Clepsidra cu imagini
23,30 Știri
23,35 Autopsii - rel.
0,30 Televiziunea, dragostea mea! - rel.
1,30 Tradiții - rel.
2,00 Atlas - rel.

PRO TV
7,00 Teo - rel.
8,00 Știrile Pro TV - Ziarul dimineții tale
9,15 Tânăr și neliniștit - s. rel.
* .Ro - rel.
* X și Zero - rel.
10,15 ProMotor - rel.
10,45 Bucătăria lui Radu - rel.
(●) 11,30 Familia Bundy - s. rel.
(●) 12,00 Profiler, psihologia crimei - s. rel.
12,55 Știrile Pro TV
(●) 13,00 Detectiv în Orașul Îngerilor - s.
(●) 14,00 Cleopatra - f. rel. Prima parte
16,00 Tânăr și neliniștit - s.
17,00 Știrile Pro TV
17,40 Europa pur și simplu delicioasă
17,45 Teo
19,00 Știrile Pro TV
* Sport
* Vremea
(●) 20,00 Cursă diabolică - actiune, SUA, 1994
22,00 Știrile Pro TV
(●) 22,30 Familia Bundy - s.
22,55 .Ro. Informații despre Internet
(●) 23,00 Răpirea - dramă, SUA, 1987
1,00 Știrile Pro TV
* X și Zero
* Omul care aduce cartea
* Pro Tv te ascultă ce vezi

TV ACASĂ
7,15 Vei fi a mea Paloma! - s. rel.
8,15 Povestiri adevărate - rel.
9,00 Maria Belen - s. rel.
* Căsuța poveștilor
10,15 Sânge din sângele meu - s.
(●) 11,15 De 3 x femeie - rel.
12,15 Dragoste și putere - s. rel.
12,45 Salomé - s. rel.
13,40 Micuțele doamne - s.
15,00 Muzica de acasă
15,15 Căsuța poveștilor - desene animate
15,30 Dreptul la viață
16,30 Maria Belen - s.
(●) 17,30 Vei fi a mea, Paloma! - s.
18,30 Betty cea urâtă - s.
19,30 Povestiri adevărate
* Vremea de acasă
20,00 Taina din adâncuri - s.
* Vremea de acasă
(●) 21,00 De 3 x femeie
22,00 Salomé - s.
22,55 Dragoste și putere - s.
23,25 Povestiri adevărate - rel.
0,00 Betty cea urâtă - s. rel.
0,45 Dreptul la viață - s. rel.
(●) 1,30 De 3 x femeie - rel.
2,30 Muzica de acasă, muzica nopții

HBO
8,00 O fată minunată - comedie romantică, SUA, 1999
9,35 O chelneriță norocoasă - dramă, SUA, 2000
11,10 Fata de pe pod - dramă, Franța, 2000
12,40 Arme și traume - comedie, SUA, 2000
14,25 Amintiri dureroase - dramă, SUA, 1999
15,55 Ghost Dog: Calea samuraiului - dramă, SUA, 2000
17,50 Jucătorii - scurt metraj
18,10 Trișorii - dramă, SUA, 2000
20,00 Inamicul statului - thriller, SUA, 1998
22,15 A noua poartă - horror, Spani/Franța/ SUA, 1999
0,25 Anatomie - horror, Germania, 2000

PRIMA TV
7,00 Luna sălbatică - s. rel.
8,00 Zid
12,55 Clip Art
13,00 Copiii spun lucruri trăznite - rel.
14,00 Desene animate
14,30 Camera de gardă - rel.
15,30 Luna sălbatică - s.
16,30 M.A.S.H. - s.
17,00 Real TV
17,30 Camera de râs
18,00 Focus
19,00 Prietene și rivale - s.
20,00 Cronica cârcotașilor
21,00 Petrecerea burlacilor - comedie, SUA, 1984
23,00 Focus Plus
23,45 M.A.S.H. - s. rel.
0,15 Camera de râs - rel.
0,45 Real TV - rel.
1,15 Clip Art - rel.
1,20 Focus Plus - rel.

ANTENA 1 – TV ARAD
7,00 Observator
* Sport
8,00 Cafeaua cu sare
9,00 Știri TVA - rel.
9,30 Divertisment
10,00 Soledad - s. rel.
11,00 Te voi iubi mereu - s.
13,00 Știrile amiezii
13,15 Detectivii Hart - s.
14,00 Din dragoste - rel.
16,00 Emisiune în limba bulgară
16,30 Publicitate, Promo
16,45 Știri TVA
17,20 Soledad - s.
19,00 Observator
* Sport
* Meteo
(●) 20,00 I. Q. - comed. romantică, SUA, 1994
21,57 Publicitate, Promo
22,00 Observator
22,15 Știri TVA
22,30 Marius Tucă Show
23,30 Amprenta morții - thriller, SUA, 1995
1,30 REVIZIE TEHNICĂ

TV RCS
8,30 Cafeaua de dimineață
9,30 Desene animate
10,00 Videoclipuri
10,15 Preciosa - s.
11,00 Știrile RCS - rel.
11,45 Atitudini - informativ - rel.
13,15 Animalele fraților Kratts - doc.
13,45 Videoclipuri
14,00 Știrile RCS 2 - rel.
14,35 Convietuiri - rel.
15,05 Ani de glorie 2 - film
16,30 Căile ferate britanice - doc.
17,00 Preciosa - s.
17,45 O altfel de lume - rel.
18,15 Știrile RCS 1
19,00 Aventurile lui Huck - desene animate
19,30 Hit Squad - comedie
19,50 Videoclipuri
20,00 O oră cu Dani Dascălu
21,00 Provocările naturii - doc.
21,30 Videoclipuri
21,40 Aventurierii - doc.
22,00 Știrile RCS 2
22,35 Iadul pe pământ - film
(■) 24,00 Erotica

B1 TV
7,00 Espresso
10,00 Prințul din Bel Air - s. rel.
11,00 Vară eternă - s.
12,00 Știrile de prânz
12,30 Nașul - rel.
13,30 La Strada - rel.
14,00 Brigada specială - rel.
14,30 Paranormal - rel.
15,00 Pe urmele ucigașului - f. rel.
16,30 Familia Simpson - s. rel.
17,00 Prințul din Bel Air - s.
18,00 Știrile Bucureștilor
18,30 La Strada
19,00 Report
19,30 Familia Simpson - s.
20,00 Știrile naționale
20,50 Sport. Mondial special
21,00 Legea celebrității
22,00 Nașul. Talk-show
23,00 Ediția de noapte
23,30 Jackie - biografic, SUA, 1993. Partea a doua
1,00 Ediția de noapte - rel.
1,30 Fox News

TELE 7 ABC
7,35 Știri
7,50 Videoclipuri
11,00 Tentații - rel.
12,00 Documentar - rel.
13,00 Videoclipuri
15,00 Film artistic - rel.
16,30 Documentar
17,00 Reportaj 7 abc - rel.
18,00 Germania astăzi. Documentar
18,30 Telejurnal
19,00 Destinația: Germania - doc.
19,30 As Show - rel.
20,30 Adela - dramă, România, 1985
22,00 Concert simfonic
23,00 Documentar - rel.
23,30 Știri. Sinteza zilei
23,45 Videoclipuri

OTV
6,00 S-a întâmplat aseară
7,00 Zori de zi
10,15 La hanul lu' nea Mărin. Muzică populară
10,30 Contați pe noi, contați pe OTV!
13,00 Caleidoscop zodiacal
14,00 24 de ore
16,00 Încotro?
17,30 Pe drumul succesului
18,00 Condurățeanu întreabă
19,00 24 de ore
21,00 Dan Diaconescu Direct
23,00 Vieți și destine
0,00 Vot

Redacția Adevărul nu își asumă răspunderea pentru modificările ulterioare intervenite în programele TV

„GAFELE COSMICE" ALE PNȚCD

Interviu cu ION CARAMITRU, vicepreședintele PNȚCD

– D-le vicepreședinte, nici acum, după atâtea dezastre, în PNȚCD nu este liniște. De ce?

– S-a bătut atâta monedă falsă pe problema Radu Sârbu-Mureșan, încât eu, care am fost pionierul solidarității în partid, am ajuns să spun că gestul lui Radu Sârbu a fost un gest excelent. Dacă mai exista o urmă de bănuială că se ascunde în spatele partidului, a dispărut și aceasta. Sunt convins că odată ce acuzațiile care i se aduc vor fi demontate, va putea reveni cu alt moral și cu altă statură. Nu este pentru prima dată în politică, nu numai în România, ci în lume, ca revenirea să fie mai puternică decât constanța. Este vorba despre caracterul fiecărui om. Nu pot să spun că nu-mi place dl. Mureșan. Îmi place pentru felul în care se bate, pentru felul în care spune lucrurilor pe nume atunci când spune că noi nu trebuie să ne luptăm cu noi înșine, ci cu adversarul nostru cel mai puternic, care este PSD-ul. Cu toate acestea, nu cred că poți să te pui vedetă înaintea partidului din care faci parte.

– Vreți să spuneți că ar trebui ca dl. Mureșan să se autosuspende?

– Sunt în așteptarea unui gest pe care sunt convins că dl. Mureșan îl poate face oricând.

– Dumneavoastră personal, cum receptați „reimplantarea" lui Ciorbea în PNȚCD, după ce a fost atât de rău privit?

– Mai întâi, dezaprob felul în care Ciorbea a fost silit să plece, după ce a primit toate asigurările că va fi păstrat ca prim-ministru. Ciorbea a fost victima neputinței noastre de a ieși de la guvernare și a forța alegerile anticipate. A trebuit să fie sacrificat și - culmea! - înlocuit cu acel personaj absolut aiuritor, Radu Vasile. Aiuritor în sensul rău al cuvântului. A-l înlocui pe Victor Ciorbea cu Radu Vasile a fost o gafă de mari proporții. Sigur că orice om are o limită a suportabilității, după ce l-ai numit prim-ministru mizând pe faptul că venea cu garanția că este un om cinstit, cu garanția luptei sindicale pe care a dus-o, cu alegerile pentru Primăria Bucureștiului câștigate, cu un capital electoral foarte mare. Deci, a fost bun atunci. Gafa de proporții cosmice de a-l înlocui cu unul care nu avea nici una din calitățile lui, l-au dus la limita răbdării.

– Alte gafe mai importante?

– Urmează faza extrem de prost gândită a d-lui Marga și a celorlalți doi, Lupu și Chiriță, de asimilare a ANCD-ului, considerând că acest gest va fi pentru noua conducere a PNȚCD un merit absolut, mai ales că se urmărea, aproape evident, schimbarea numelui partidului. În calculele lor, venirea ANCD ar fi ușurat această mișcare, care nu era deloc privită cu simpatie. Au crezut că introducând un fel de cal troian în conducerea superioară a PNȚCD, vor reuși acest lucru mai devreme. Efectul a fost exact invers, pentru că exact oamenii care au venit s-au dovedit partizanii PNȚCD-ului clasic. Iată că întoarcerea lui Ciorbea a fost de bun augur, pentru că nu Lupu, ci Ciorbea, partizanul păstrării PNȚCD a condus partidul în vederea Congresului. Dacă nu era Ciorbea președinte interimar, astăzi nu mai vorbeam despre PNȚCD, ci despre altceva.

– Â propos de „altceva", iată că au apărut alte partide creștin-democrate. A apărut PPC-ul, mai nou, a apărut Partidul Creștin Democrat. De unde inflația de partide creștin-democrate? Este vorba despre fărâmițarea opoziției. Credeți că sunt manevre ale PSD?

– Categoric, sunt manevre ale partidului de guvernământ.

– Nu pot să aibă legătură cu Internaționala Creștin-Democrată?

– Internaționala Creștin-Democrată a declarat fără echivoc că nu susține decât PNȚCD.

– Totuși, după câte se știe, Marga avea niște „prize" destul de puternice în acest sens.

– S-a dovedit că nu a avut. Felul în care și-a dat demisia, prin fax, cu o zi înainte de Delegația Permanentă, fără să vină să-și expună motivele și punctul de vedere, dovedește ceva. Nu cumva a fost vorba de refuzul Internaționalei de a-l sprijini? Nu cumva a dorit doar să-i facă loc lui Vasile Lupu? Apoi, faptul că, la presiunile Internaționalei Creștin-Democrate, Adrian Năstase a făcut o declarație care a deblocat presiunea Parchetului asupra Tribunalului, în privința procesului, nu este un indiciu?

– Revenind la „reimplantări", credeți că „recuperarea" de către PNȚCD a lui Emil Constantinescu ar fi un lucru bun sau o altă gafă de proporții?

– Felul în care Emil Constantinescu a părăsit scena politică elimină orice posibilitate de întoarcere la PNȚCD.

SIMION TODOCA

PD acuză Guvernul că defavorizează Sănătatea

Ieri, la conferința de presă a PD, vicepreședinții Gheorghe Falcă și Ioan Fluieraș au prezentat câteva probleme grave cu care se confruntă Sănătatea. Din cauză că sumele colectate din asigurările de sănătate nu se mai varsă la Casa Națională de Sănătate, ci direct la buget, la Sănătate se întoarce jumătate. Urmarea este că spitalele au dotări la nivelul anilor '60-'70. Pentru anul în curs, spitalul din Chișineu-Criș a primit doar 47% din suma solicitată, iar cel din Gurahonț, 52%. Cu certitudine, spune dr. Flueraș, dacă vor trece în administrarea administrațiilor locale, spitalele se vor prăbuși și vor fi desființate. Pentru spitalul din Gurahonț nu este suficient tot bugetul comunei.

● Gheorghe Falcă a acuzat PUR-ul că sprijină Guvernul, parlamentarii acestui partid votând alături de cei a PSD, cu toate că în teritoriu au ocazia să vadă efectele guvernării.

● Mihaela Vasil, șefa departamentului „imagine" a punctat două acțiuni ale PD care vor avea loc în perioada următoare: vineri, senatorul Viorel Pană, vicepreședinte la nivel național, se va întâlni cu oameni de afaceri din Arad și va susține o conferință de presă. ● Pe data de 19 iunie, 50 de copii de la Casa de copii vor vizita o firmă din Covăsânț, care sponsorizează acțiunea. Copiii vor fi duși la Feredeu și la casa memorială „Ioan Slavici". ● Gheorghe Falcă a adăugat că sâmbătă primarii PD se vor deplasa la Lugoj, la întrunirea GRAL (Grupul aleșilor locali PD).

S. TODOCA

La Adea PARTIDA RROMILOR SOCIAL-DEMOCRATĂ ARE O NOUĂ SUBFILIALĂ

Zilele trecute, ca reprezentant în teritoriu al Partidei Rromilor social-democrată, am avut o vizită de lucru în comuna Adea, comună ce aparține de localitatea Sintea Mare. În comună sunt rromi care vorbesc limba maghiară. Am fost plăcut surprins de poziția primarului Gheorghe Bibe, care m-a primit foarte deschis, punându-mi la dispoziție acte privind Legea 416. A fost invitat și șeful de post al poliției Sintea Mare, cu care am colaborat mulțumitor. Se vede treaba că sunt și oameni care înțeleg rostul formațiunii noastre în județ. Deja am câștigat teren în Adea. Căminul cultural a fost pus la dispoziția noastră pentru organizarea unui ansamblu artistic.

Multe mulțumiri, domnule primar. S-o ții tot așa, că va fi bine!

FLORIN MUNTEAN

PPC ESTE „CURTAT" DE UFD

La conferința de presă de ieri a organizației județene a Partidului Popular Creștin (PPC), președintele Eugen Vancu și secratarul genaral Gheorghe László au prezentat ultimele evenimente în ceea ce privește evoluția partidului la nivel central și local. ● Președintele Vasile Lupu a primit o scrisoare de la Adrian Iorgulescu, președintele UFD, în care acesta exprimă disponibilitatea UFD la dialog, în scopul formării unei formațiuni extra parlamentare de factură populară. În această pri-vință, spune Gheorghe László, poziția PPC este clară: polul popular se poate forma numai prin absorbție, titulatura și sigla PPC rămânând neschimbate. La nivel central s-a înregistrat deja absorbția Partidului Popular Republican de către PPC.

● Au fost stabilite criteriile de punctare a oamenilor care doresc să ocupe funcții în PPC. Activitatea politică în teritoriu este cotată cu maximum 40 de puncte; pregătirea profesională deosebită - 30 de puncte; pregătirea superioară - 20 de puncte; pregătirea medie - 10 puncte. Contribuțiile bănești directe sau prin atragere de fonduri contează doar în proporție de 10%.

● O delegație de 11 membri ai PPC Arad a participat la adunarea populară organizată de către Asociația Națională a Proprietarilor de Păduri, desfășurată în comuna Horea din județul Alba. Au fost prezenți peste o mie de oameni din localități de pe Valea Arieșului. Vasile Lupu, președinte al PPC și al Asociației a avut discuții și cu delegații organizațiilor PPC din mai multe județe. Participanții la manifestare au semnat un „Protest" împotriva „ciuntirii" Legii Lupu. Protestul va fi înaintat Parlamentului prin internediul unui senator PNL (au fost prezenți senatori și deputați ai PD și PNL).

● Pe plan local, în prima decadă a lunii iulie va avea loc Adunarea Generală pe municipiu, pentru constituirea organizației municipale.

S. TODOCA

BOALĂ INCURABILĂ

☛ (Urmare din pagina 1)

Multă lume crede că Ceaușescu nu a fost un personaj chiar atât de negativ, numai că cei din jurul său l-au dus înspre paranoia. Altfel spus, nebunia și megalomania lui Ceaușescu au fost rezultatul „prietinilor" din anturajul său, iar pe scară mai mare, întreg poporul român cu extrem de puține excepții. S-ar putea să fie un sâmbure de adevăr în ceea ce se credea despre dictator.

Îi vedeți pe cei de la putere cum țin cu dinții de ea cu riscul de a-și distruge „dantura"? Câte mârlănii și acțiuni subversive nu pun aceștia la cale pentru a rămâne în scaune. Calcă pe cadavre, amenință, fac spume la gură în discursuri penibile, corup ceea ce se poate corupe, pun sume și influență la bătaie și se vând diavolului pentru clipa de fericire promisă.

Toți aceștia sunt niște nefericiți. Pentru că puterea este un bun repede trecător. Nopți nedormite, strategii puse la cale pentru a rămâne în tranșeele puterii, compromisuri penibile sunt tot atâtea *„bucurii"* pe care ți le aduce foamea de pu-tere.

Când încerci să le spui ceva, să-i aduci cu picioarele pe pământul patriei, potentații te sfidează și vin cu argumente penibile. Rupți de realități, construindu-și o suprarealitate personală, aceștia devin un pericol public. Nemaiînțelegând nimic dincolo de propriile interese, iubitorii de ranguri îi urăsc pe cei care încearcă să le spună când, unde și cum au greșit. Pentru aceștia singurul adevăr valabil e cel pe care-l produce mintea lor bolnavă.

Psihologia celui de la putere este una specială. Cel mai adesea acest tip special de psihologie duce la dictatură. Mai evidentă sau mai mascată, în funcție de câtă minte neatacată de virus i-a mai rămas potentatului, dar mai ales în funcție de cât de mare este puterea. Indiferent de gradul pe scara puterii, manifestările celor de la putere se aseamănă. Așa că vei vedea un primar cu gesturi de președinte de republică, sau chiar un simplu funcționar cu ifose de ministru de justiție. Incurabila boală a puterii n-a fost inventată de omul zilelor noastre. Și nici nu va fi *„asanată"* vreodată. Doar sapa și lopata mai pot vindeca o asemenea maladie. Aviz amatorilor, dar mai ales celor în cauză!

Politica la țară

DACĂ PUNEM MÂNA...

Teodor Barbură, director Cămin Cultural, 39 ani, Mișca

– Spuneți că sunteți consilier PD. Câți consilieri are PD în Mișca?

– Doar eu.

– Și reprezentați cu cinste partidul?

– Muncesc. Eu zic că munca înseamnă politică, la urma urmei. Mă axez pe practică. Mă ocup de cultură, sunt și bibliotecar, am treabă și cu țiganii.

– Adică?

– Mă ocup de prestările în muncă pe care trebuie să le execute aceștia pentru ajutorul social. Eu îi pontez, eu îi aduc la muncă, eu îi lămuresc.

– Și reușiți să-i lămuriți?

– În proporție de 80% vin să muncească. Se știe de când lumea că îndeletnicirile lor au fost altele decât munca.

– Cum credeți că li s-ar putea schimba concepția despre muncă?

– Dacă ar fi stimulați, educați, un pic de cultură, programe de educație cu medicul, cu oameni care ar ști să le cultive sentimentul față de muncă...

– Există divergențe politice în Mișca?

– Nu. Ne cam înțelegem. Din când în când mai sunt excepții, dar nu pe bază politică.

– Ce părere aveți despre actuala guvernare?

– Nu știu. Sunt și rezultate, sunt și lipsuri.

– La concret.

– S-a încercat ceva la nivel european, cu integrarea. Pe plan intern puțin se simte, poate în viitor, se aude de ceva promisiuni mai pe la sfârșitul mandatului. Sau dacă se va mai continua.

– Ce să se continue?

– Se poate să fie aceste promisiuni cu stimulent verbal. Pot să zică că au proiecte și că aceste proiecte trebuie duse la capăt, dar în guvernarea de după 2004. Am mai auzit eu de astfel de faze verbale și nu au mers.

– Care e omul politic în care ați avea încredere?

– Domnul Băsescu. În el am încredere.

– Dar dintre cei de la guvernare?

– Nu prea știu. Eu am intrat în politică cu speranța să nu fac prea multă politică și să fac ceva practic.

– Sperați să fie mai bine în țară?

– Dacă punem mâna. Din păcate puțini pun mâna și muncesc. Mai mult alții adună foloasele, nu cei ce muncesc.

I. IERCAN

E vremea serbărilor...

A devenit o tradiție ca, înaintea vacanței de vară, în școli și grădinițe să se desfășoare serbările de sfârșit de an școlar.

Luni după-amiază, în sala festivă a Liceului Pedagogic „Dimitrie Țichindeal" și-au prezentat programul artistic micuții preșcolari de la Grădinița P.P. 9. Ei - așa cum o spunea directoarea instituției, **Dorina Surcel** - au înfățișat în fața părinților, fraților și a bunicilor o sinteză plastică a ceea ce au învățat într-un an de zile.

Cei de la grupa mică (pregătiți de educatoarele Anișoara Ciucur și Elena Buzgan) au încântat, prin ingenuitatea, în „Dansul ciupercuțelor". Puțin mai mari, cei de la grupa mijlocie (cu educatoarele Mădălina Ungur și Bianca Paul) au prezentat o „paradă" a costumelor figurative cu clovni, sirene, vulpoi, rândunici și chiar... extratereștri. Educatoarele Elena Mance și Alina Matei au pregătit cu preșcolarii de la grupa mare un metaforic „Dans al anotimpurilor". Cei mai mari din grădiniță, de la grupele pregătitoare A și B - sub îndrumarea educatoarelor Marcela Ancateu, Claudia Păscoi, Simona Cristea și Laura Felciuc - au prezentat un program mai complex: dansuri populare din zona Zărandului, „Iedul cu trei capre", Adio, grădiniță și... carnavalul personajelor din povești.

Chiar dacă nu au (încă) pretenții de profesioniști și cu toate fireștile stângăcii (ba chiar cu lacrimi de emoție), micii artiști de la P.P. 9 au adus bucurii în sufletele spectatorilor care au umplut, peste capacitate, sala festivă de la „Țichindeal" și au aplaudat cu sinceritate și căldură.

V. F.

UN ECONOMAT SPARGE PIAȚA ALIMENTARĂ DIN LIPOVA

Inițiativa Guvernului de a înființa magazine de tip Economat, unde să se comercializeze produse la prețuri mai mici, s-a dorit o măsură de ajutorare a persoanelor defavorizate și, în special, a pensionarilor care, așa cum se știe, o duc din ce în ce mai greu. Însă, această lăudabilă acțiune a Guvernului a fost preluată de unii afaceriști, care au văzut un mod rapid de a face bani prin intermediul acestor magazine. Și de la gând până la faptă nu a fost decât un mic pas, o astfel de afacere dezvoltându-se înfloritor la Lipova. Un magazin patronat de nimeni altul decât doctorul Tiberiu Rancu, candidatul numărul unu la șefia Direcției de Sănătate Publică Arad, s-a transformat în Economat, s-au cel puțin așa spune proprietarul lipovan, însă nu respectă normele impuse acestui tip de unitate. Mai precis, comercianții din zonă se plâng că acest magazin sparge piața cu prețurile mici, dând produse la toată lumea. **„Se dă și cu tona, dacă ceri"**, se plâng concurenții Economatului, care nu fac față acestui război, având în vedere că ei nu beneficiază de nici un fel de facilități.

Din câte am aflat, doctorul Tiberiu Rancu va înființa și alte astfel de magazine pe Valea Mureșului, având în vedere că afacerea se dovedește profitabilă, într-o acțiune patronată de filiala arădeană a PSD.

COSMIN MIHUȚA

Fără planul urbanistic general

PRIMĂRIILE DIN JUDEȚ NU POT ACCESA FONDURILE SAPARD

Primăriile care nu au planul urbanistic general al localității (PUG) nu vor putea obține fonduri Sapard, fonduri care se pare că vor fi disponibile din toamna acestui an. La nivelul județului Arad, doar opt localități au aprobat acest PUG, care trebuie actualizat o dată la cinci ani. Principalul motiv pentru care PUG-urile nu au fost actualizate este, așa cum era de așteptat, lipsa banilor, o astfel de operațiune costând în jurul a 200 de milioane de lei.

Chiar dacă Agenția Sapard nu funcționează, deocamdată, la capacitate maximă CJA a primit deja 16 proiecte de la primării din județ, proiecte care vor fi corectate, pentru ca în momentul în care banii vor fi disponibili să nu poată fi respinse de la finanțare.

C. M.

PRIN OFICII POȘTALE

MICROCREDITE, CONTURI CURENTE ȘI DE DEPOZIT BANC POST

Compania Națională Poșta Română S.A. și Banc Post S.A. anunță lansarea începând din data de 12.06.2002 a unor noi produse bancare în 379 unități poștale amplasate în toate județele țării. Prin intermediul noilor servicii, persoanele fizice sau juridice pot să deschidă la Banc Post conturi curente și de depozit, prin care se vor putea efectua toate operațiunile bancare de depunere și retragere de numerar.

De asemenea, prin cele 379 de oficii poștale, persoanele fizice salariate pot obține credite de la Banc Post, pe termen de doi ani, pentru nevoi personale, valoarea maximă a acestora fiind de 15 milioane de lei. Acordarea creditului și rambursarea ratelor lunare se vor efectua prin mandat poștal sau direct, la ghișeele Banc Post.

Extinderea gamei de produse și servicii bancare derulate prin oficiile poștale se înscrie în obiectivele comune ale celor două instituții de a facilita accesul unui număr cât mai mare de clienți la operațiuni bancare, mai ales în zone în care oferta de astfel de servicii este limitată.

Banc Post și Poșta Română intenționează ca în perioada următoare să extindă atât numărul de unități poștale prin care se vor realiza aceste operațiuni, cât și numărul de produse bancare oferite publicului prin rețeaua poștală.

În cadrul Direcției Regionale de Poștă Timișoara noile produse sunt oferite clienților în următoarele oficii poștale:

- În județul Timiș: Timișoara 1, Banloc, Biled, Cenad, Ciacova, Giarmata, Jebel, Liebling, Lovrin, Peciu Nou, Recaș, Ieremia Mare, Șag;
- **În județul Arad: Arad 1, Pecica, Sântana, Șiria, Sebiș, Ghioroc, Buteni, Gurahonț;**
- În județul Hunedoara: Deva 1, Baia de Criș, Baru Mare, Certejul de Sus, Hațeg, Ilia, Teliucu Inferior, Zam;
- În județul Caraș Severin: Reșița 1, Caransebeș.

Poliția atenționează

AU CRESCUT ÎNGRIJORĂTOR FURTURILE DIN AUTOTURISME

În ultima perioadă de timp situația operativ-polițienească la nivelul județului, dar mai ales al municipiului Arad, a fost caracterizată de creșterea alarmantă a furturilor din autovehicule. Utilizând moduri de operare dintre cele mai diverse - forțarea ușilor, a încuietorilor, folosirea de chei potrivite, diferite „ustensile" special confecționate, spargerea geamurilor, hoții iau tot ce le pică în mână: sacoșe, borsete, bani, orice obiect care, valorificat, le-ar putea aduce câștig.

O situație destul de frecventă, constă în furtul de documente de organizare și funcționare financiar-contabile ale diferitelor societăți comerciale, documente lăsate în mijloace de transport, de multe ori la vedere. Posesorii de autovehicule sunt rugați să aibă în atenție următoarele aspecte:

- parcarea să se facă pe cât posibil în locuri iluminate, circulate;
- sistemul de blocare a ușilor să funcționeze perfect, ideală este montarea alarmei;
- în autovehicul să nu fie lăsate la vedere bunuri, bani, sacoșe, colete, documente care ar putea atrage „curiozitatea" hoților. Desigur, un garaj ar reduce mult riscul furturilor;
- sesizarea Poliției în cel mai scurt timp posibil, ori de câte ori se comit astfel de fapte, cu indicarea oricărui indiciu care ar putea ajuta la identificarea și prinderea autorilor. Nu în ultimul rând, ar trebui eliminată „pasivitatea" vecinilor, colocatarilor, atunci când se declanșează alarma vreunui autovehicul ori când sesizează că „ceva nu este în regulă" în locurile unde acestea sunt parcate.

Concurs

Liceul Pedagogic Arad organizează concurs pentru ocuparea postului de îngrijitoare, în data de 20 iunie 2002, orele 9,00. Informații la telefon 281533.

„La marea plesneală"

Odată la un pahar de suc, primarul din Ghioroc a folosit expresia „la marea plesneală". Întrebat, a răspuns că de multe ori așa se muncește: la întâmplare, cum dă Dumnezeu, de fapt dezordonat cam haotic. Nu știm cum o pleznește el acolo la primărie, muncește la marea plesneală, dar domnul Mircea Traian Luca un om ca toți oamenii plaiurilor noastre, are un „ceva" care s-a concretizat în acțiunile sale. La el există un „dar", un „dar" pe care îl are fiecare om și la propriu și la figurat.

Dânsul, printre puținii primari din județ (mai știu unul la Macea, cel cu funza în cântece) iubește și e preocupat, pe lângă vița-de-vie, cucuruzul și altele și de ceea ce se cheamă artă, arta teatrală. Fundația cultural teatrală „Școala Ludică" a fost invitată recent, de dânsul să prezinte spectacolul **„De dragoste, de dor și urât"** de artistul Iulian Copacea. În fața unui public, majoritatea copii, care realmente au ascultat cu sfințenie trupa de teatru, tineri și ei, s-au emoționat reciproc de cele petrecute. Nu găsim destule cuvinte să exprimăm mai plastic frumosul și beneficul gest făcut de acest primar, care nu gândește numai la recolta prezentă ci în viitor la cele următoare prin dorința de a cultiva nu numai porumb și cartofi, ci și oameni mai frumoși, mai adevărați de care are nevoie România. Mulțumim d-le Primar.

INTERPREȚII SPECTACOLULUI „DE DRAGOSTE, DOR ȘI URÂT"

P.S. (mai lung). Fiecare om este un micro-univers, o individualitate cu o personalitate pe care desigur vrea să și-o manifeste. Sunt însă situații, momente când angajat într-o acțiune, această personalitate trebuie să devină, să fie o personalitate a grupului și care să se manifeste spre folosul și binele lui. Desigur, în situații limită lucrurile pot sta altfel. De reținut mai ales pentru cei tineri care se formează ca personalități, spre binele lor, al viitorului lor, credem că anumite manifestări de așa-zisă personalitate vor dăuna formării lor ca adevărați oameni și îi va duce la egoism și meschinărie. Domnilor nu trăți și munciți „la marea plesneală". Munciți și acționați spre folosul vostru și al semenilor. Luați-vă în serios dacă vreți să fiți luați în serios.

GOLIAT, TRIMIS ACASĂ

În Franța nu se va întâmpla ceea ce s-a petrecut duminică la Moscova. Mă gândesc că francezii nu vor incendia mașinile de pe străzi, nu vor devasta magazinele. Au mai multă educație, francezii. Sigur e însă că drama e mare. Mai mare chiar decât atunci, în 1993, când Kostadinov, bulgarul, le marca francezilor în minutul 89 și le lua din mână calificarea la World Cup '94, chiar pe Stade des Princes. La vremea aceea era vorba doar de o calificare; acum, Franța venise în Japonia și Coreea galonată cu titlurile mondial și european, și ca o mare favorită la reînvestirea cu titlul suprem. Or, iată, francezii au fost dați afară urgent, pe ușa din dos, fără să fi înscris măcar un gol, acolo, de onoare. Rușinea e mare, tristețea doare. N-aș vrea să fiu francez pentru următoarele 48 de ore.

Trimisă la podea, în primul joc, de senegalezi, Franța afișa liniștea celor trecuți prin multe și versați. Ziceau - și credeau ce ziceau - că s-a pierdut o bătălie, nu războiul, că vine Uruguayul, o echipă la îndemâna francezilor, iar cu Danemarca... Știm ce-a urmat, istoria e scrisă, Franța este acasă. Este, indiscutabil, surpriza acestui Mondial.

Francezii își puneau mare nădejde în reintrarea lui Zidane. Ei bine, s-a demonstrat, încă o dată,

ACCENTE

ceea ce s-a demonstrat de atâtea ori în viața asta: un om e important, dar nu poate face treaba altor zece, de unul singur. Și apoi, Zizou nici nu era complet refăcut. Nădejdea pe care francezii și-au pus-o în Zinedine Zidane îmi aduce aminte de ceea ce au pățit ungurii, în 1954, la Mondialul elvețian. Înaintea finalei, cu Germania celebrul Ferenc Puskas a fost accidentat. Puskas însemna însă enorm pentru echipă, era un tunar de temut, era căpitanul selecționatei, prin urmare era dorit în unsprezecele finalei. (Pe atunci, înlocuirile nu erau admise). Puskas însuși ținea să fie el acela care va primi Cupa Jules Rimet - ungurii, care învinseră Germania cu 8-3 (!) în grupă, nici nu aveau cea mai mică îndoială că ei vor fi noii campioni mondiali. Ei bine, n-au fost, au pierdut (2-3) în fața fraților Walter, iar Puskas n-a fost de nici un folos echipei. La fel s-a întâmplat cu Zidane, chiar dacă scenariul diferă în amănuntele sale. Marele Zizou a șchiopătat ușor, a strâns din dinți, a vrut, a sclipit de vreo două ori și apoi s-a stins, odată cu povestea unei echipe frumoase, care a fost odată ca niciodată și nu se știe dacă va mai fi.

Mărturisesc faptul că doream eliminarea francezilor, încă de când au pierdut în fața Senegalului. O doream așa cum ne dorim, uneori cu cinism, ca „ăi" mari, tari și frumoși să fie coborâți din Olimp, printre noi, ca să nu uite cumva că sunt pământeni. Acum însă, când jocurile sunt făcute, regret că francezii sunt în avionul de întoarcere. Fără ei, Mondialul e mai sărac. Dar poate așa e bine pentru viață: ca Goliat să piardă, ciclic, din nou și din nou în fața lui David. E bine și pentru morală, chiar dacă binele vine printr-o jertfă. De data asta, a francezilor.

TRISTAN MIHUȚA

Griji de sezon

ZĂBRANI - „POLUL" SECETEI

De peste 20 de ani, comuna Zăbrani nu beneficiază de ploi ca alte localități ale județului. Este observația inginerului agronom **Marian Chiș,** angajat al Direcției Agricole și specialist al Camerei Agricole de la Zăbrani și Fântânele. **„Zăbrani este un fel de pol al secetei** - spune acesta. **Când pășunea este verde, înseamnă că zona respectivă are apă. Pășunea de la Zăbrani însă este uscată, secetoasă, roșie chiar. Cât despre plante, la distanța de semănat nu găsești picătură de apă. Nici în bazinele caselor nemțești din Zăbrani nu e apă. Și de aici toate necazurile. Erbicidele, de pildă, se știe că acționează doar în mediu apos, îngrășămintele la fel, așa că este ușor de ghicit cum o duce agricultorul de pe aici. Seceta înseamnă sărăcie."**

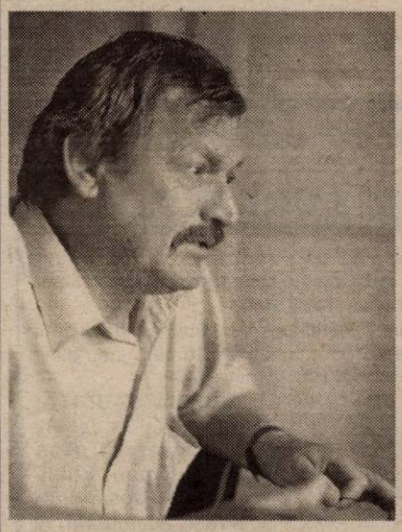

Inginerul Marian Chiș știe cum ar trebui să se ducă „lupta" cu seceta, însă ca orice în ziua de azi, este „greu și costă mult"

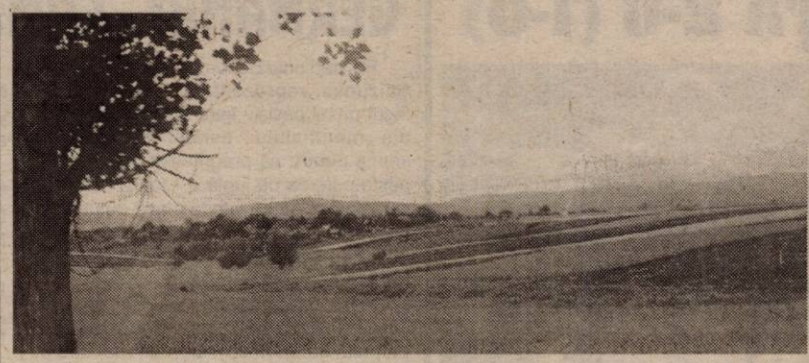

Pământurile din zona Zăbraniului, secetoase și greu de lucrat, i-au determinat pe oameni să se lipsească de ele

Pe de altă parte, pământul în zonă este pregătit în întregime pentru a da roade. La fostul IAS Fântânele sunt semănate toate cele 5089 de hectare. Cu grâu, orz, orzoaică, culturi de toamnă, plus culturi de primăvară, respectiv porumb, floarea - soarelui, ovăz, orzoaică de primăvară, lucernă, mazăre furajeră etc. **„Cu aproximativ două luni în urmă** - adaugă ing. **Marian Chiș - am înființat «Asociația utilizatorilor de apă din Fântânele», tocmai în ideea de a repune în funcție sistemele de irigații din zonă, care sunt vechi și au nevoie de multe reparații până vor ajunge să «meargă» ca la carte. Ne bucurăm, în această idee, chiar și de sprijinul statului, atât în privința utilajelor de care avem nevoie, cât și în ceea ce privește consumul de energie pentru apă..."**

Inginerul Chiș apreciază că seceta cu care se „luptă" comuna de ani întregi poate fi combătută doar într-un singur mod: **„Ar trebui folosit un sistem de prelucrare a solului care să favorizeze conservarea apei din sol. Ar trebui, de asemenea, efectuat un număr minim de lucrări ale terenului, pregătirea patului germinativ `să se facă cu combinatorul, nu cu grapa cu discuri și, nu în ultimul rând, este important să se folosească soiuri de plante cu rezistență genetică la secetă."**

De bună seamă, oamenii ar folosi cu dragă inimă soiuri de plante performante, cu rezistență la secetă, însă problema este că acestea sunt extrem de scumpe și se pot procura cu greutate chiar și cu subvenții de la stat. În aceste condiții, marea majoritate a agricultorilor folosește sămânță din hambar, din anii trecuți, care, chiar dacă răsare, este sterilă. Procentul acesteia de „avort" - căci așa se cheamă chiar și în cazul plantelor - este foarte mare. Astfel, din cauza lipsei banilor pentru sămânță bună, producția este slabă.

Zăbrani se confruntă, iată, cu probleme destul de mari. Ca peste tot, agricultura suferă, iar acolo, în acel „pol" al secetei, problemele sunt de două ori mai mari. Poate că ploile din ultimele zile au mai adus ceva zâmbete pe fețele țăranilor. Măcar că, așa cum se spune de când lumea, cu o floare sau două nu se face primăvară.

EUGENIA BĂRDAȘ
Foto: **ONORIU FELEA**

La „Novagri" de Chesinț

AGRICULTURĂ ECOLOGICĂ, CU CAPITAL ITALIAN

Dezamăgiți de faptul că seceta și relieful nu țin cu dumnealor, foarte mulți țărani din zona Zăbraniului au hotărât să-și vândă pământurile, fiind foarte greu să trăiască din cultivarea lor.

În ultimele opt luni, pe raza satului Chesinț (aparținător de Zăbrani) s-au vândut nu mai puțin de 248 de hectare de teren. Cumpărătorul: firma **„Novagri"**, cu capital majoritar italian, care, datorită utilajelor performante pe care le deține, crede că poate să facă performanță chiar și în zone nu tocmai cu tradiție pentru agricultura mare. **„Lumea a acceptat să vândă** - explică viceprimarul Zăbraniului, **Ioan Rechește an - pentru că terenurile nu sunt de cea mai bună calitate și sunt dispuse în locuri dificil de lucrat. Novagri a reușit, astfel, să achiziționeze suprafețe compacte, în zone colinare, pe care cu mașinile performante, de ultimă generație, de care dispune, le poate prelucra. Beneficiul comunei, ca urmare a vinderii terenurilor către această firmă, este important: în primul rând ne bucurăm de un spor de imagine, se vor ivi locuri de muncă pentru localnici, ne vor intra taxe și impozite la bugetul local de pe urma respectivelor terenuri etc."**

Deocamdată, terenurile cumpărate de firma „Novagri" sunt lăsate la „regenerare". Italienii doresc să facă agricultură ecologică, astfel că timp de 24 sau 36 de luni nu

Viceprimarul Rechește an este bucuros că locuitorii Chesințului au hotărât să-și vândă terenurile, în loc să le lase pârloagă

intenționează să cultive suprafețele proprietate, pentru ca în timpul acesta, prin intervenția vegetației spontane și prin spălarea solului de către precipitații, acesta să se curete de substanțele chimice care s-au administrat anterior acolo. Pentru tipul de agricultură ecologică dorit de italieni, este permis, ca îngrășământ, doar gunoiul de grajd.

Chesințanii văd în firma „Novagri" un fel de salvare locală și abia așteaptă ca aceasta să-și înceapă activitatea. În care, după cum au înțeles, vor fi cuprinși și ei.

EUGENIA BĂRDAȘ

O familie hotărâtă:

„MAI BINE ZOOTEHNIȘTI, DECÂT BUGETARI!"

Pentru a nu depinde de salariile de bugetari, **Gheorghe și Claudia David,** din Zăbrani, s-au apucat de zootehnie. Au cumpărat grajdurile fostului CAP și și-au încropit o mică fermă.

Acum au 26 de vaci și 16 porci și intenționează să-și mărească efectivele. Hrana animalelor este asigurată de furajele provenite din cultivarea celor 25 de hectare de pământ ale familiei, pentru că, spune Claudia - **„zootehnie fără bază furajeră proprie, nu se poate"**. Deși la început nu aveau de ce să se plângă, în ultimul timp lucrurile s-au cam stricat: **„Aveam o firmă care ne cumpăra tot laptele, dar acum nu mai vine nimeni să ni-l ia. Încercăm să-l vindem pe piață și să-l prelucrăm în diferite produse. Dar e greu. Avem mult de lucru, sun-**

Familia David a ales varianta zootehniei doar fiindcă „din salariile de bugetari nu se putea trăi".

tem doar noi doi și e greu să mergi zilnic pe piață cu laptele și brânza", se plânge David. Nici cei 16 porci crescuți anume pentru vânzare nu își găsesc cumpărător, iar față de volumul de muncă, profitul li se pare celor doi zootehniști mult prea mic. La fel, primele de lapte nu le-au primit decât pe anul 2000, iar recompensele pentru tineret bovin livrat nu au apărut nici acum. Cu toate acestea, Gheorghe și Claudia nu au de gând să abandoneze zootehnia, pentru că - spun ei - **„e totuși mai bine decât să lucrezi la un patron pe un salariu de două milioane de lei".**

Fiica soților David mulge vacile „ca un om mare", deși vrea să devină învățătoare.

SORINA AMBRUȘ
Foto: **ONORIU FELEA**

„TRACO" DE ZĂBRANI - MANĂ CEREASCĂ PENTRU 230 DE OAMENI

Cristian Răzman - un român care lucrează „ca-n Italia"

În urmă cu trei ani, primul investitor străin avea să poposească la Zăbrani. Este vorba despre S.C. TRACO SRL, o firmă italiană profilată pe producerea de încălțăminte.

Începuturile au fost timide. Într-o hală, pusă la dispoziție de Primăria comunei, lucrau nu mai mult de 50 de femei, care confecționau doar semifabricate pentru Italia. An de an însă, cifra de afaceri a crescut și fabrica s-a extins, dar nu și-a încheiat dezvoltarea.

Investiție de 200.000 de mărci germane

Având în vedere calitatea încălțămintei confecționate la Zăbrani, comenzile au început să curgă. Acest lucru a atras după sine necesitatea extinderii spațiului și angajarea mai multor lucrătoare.

Primăria Zăbrani a concesionat societății fosta clădire a cooperației, inaugurată ca sediu de fabrică, în urmă cu două săptămâni. Atât parterul, cât și etajul imobilului au fost renovate în întregime și clădirea care fusese lăsată în paragină a căpătat o nouă față.

„Pentru echiparea cu utilajele necesare am investit peste 200.000 de mărci germane și ne putem lăuda acum cu tehnologie de ultimă oră. Numărul locurilor de muncă se ridică la 236. Angajații noștri provin din Zăbrani, dar și din localitățile învecinate. Avem foarte multe comenzi și intenționăm o nouă extindere, probabil chiar în acest an", spune **Cristian Răzman**, care reprezintă partea română.

Începând de anul trecut, „încălțările" de Zăbrani pot fi găsite și pe piața internă. Printr-un contract cu firma OTTER, marfa este distribuită în marile rețele de magazine din țară, cum ar fi METRO.

Însă cel mai mare beneficiu se obține din comenzile cu străinătatea: **„Am prins, de curând, o comandă cu Statele Unite și livrăm încălțăminte la New Jersey, dar avem contracte și cu Ungaria"**, spune dl. Răzman.

Două hectare în Zona Industrială

Primăria Zăbrani muncește din greu la finalizarea planului urbanistic în detaliu, în care va fi prevăzută o zonă industrială. Prima firmă care dorește să concesioneze teren este chiar S.C. TRACO, care va investi aici peste două milioane de Euro.

„Vor să se extindă și le-am promis teren în zona industrială pe care vrem să o creăm. Pentru noi este foarte importantă dezvoltarea lor, mai ales din perspectiva ocupării forței de muncă. La noua fabrică vor mai lucra încă 600-800 de oameni", a afirmat **Ioan Rechește an**, viceprimarul comunei.

SORINA AMBRUȘ
Foto: **ONORIU FELEA**

Încălțămintea italiană „de Zăbrani" ar avea trecere oriunde în Europa

C.M. DE FOTBAL 2002

GRUPA A — Franța, numele tău e neputință!

DANEMARCA - FRANȚA 2-0 (1-0)

Nici un gol reușit în 270 minute de joc, înfrângere în meciul cu o debutantă la acest turneu, Senegal, neputința de a învinge Danemarca la două goluri diferență pentru a accede în faza următoare a competiției. Așa s-a prezentat campioana mondială și europeană, Franța, la acest Campionat Mondial, drept urmare poate pleca acasă (ne)liniștită. Rușinos!

„Cocoșul galic" a dominat partida de ieri, a avut o sumedenie de oportunități de a marca, dar cum fotbalul se joacă pe goluri și nu pe ocazii, danezii au fost cei care au deschis scorul, după care s-au mulțumit să se apere, în timp ce Franța s-a „mutat" cu totul în jumătatea adversă. Și în partea secundă se continuă la fel, „alb-albaștrii" ratând exasperat de mult , nici Zidane, Desailly, Cisse ori Trezequet nu au reușit să înscrie măcar golul de onoare. Danemarca își mărește avantajul la 2-0, iar minunea nu se mai putea întâmpla, echipa lui Lemerre având nevoie de patru goluri pentru a ajunge în „optimi". Și uite-așa, o favorită la titlu își face bagajele încă din faza grupelor. Incredibil dar adevărat.

Formații: Danemarca: Sorensen-Helveg, Laursen, Henriksen, Jensen, Tofting (Nielesen), Laursen (Bogelund), Gravesen, Tomasson, Rommedhal, Jorgensen. **Franța:** Barthez-Candela, Thuram, Desailly, Lizarazu, Vieira (Micoud), Makelele, Wiltort (Djorkaeff), Zidane, Dugarry (Cisse), Trezeguet.

Partida s-a desfășurat la Incheon (Coreea de Sud), fiind arbitrată de portughezul Vitor Melo Pereira.

Au marcat: Rommedhal (min. 10), Tomasson (min. 67).

ADELA C.

GRUPA E — Nemții au știut ce vor

GERMANIA - CAMERUN 2-0 (0-0)

Pe stadionul Ecopa din orașul japonez Shizuoka, reprezentativa Germaniei a făcut pasul decisiv spre optimile de finală ale „mondialului" asiatic. Nemții s-au impus pentru că pragmatismul lor a fost peste puterea de luptă a - totuși - naivilor campioni ai Africii. Istoria s-ar fi putut scrie altfel, dacă în prima repriză camerunezii nu ratau trei situații uriașe de gol prin Kanu, Song și Olembe, la 0-0.

Inspirația antrenorului Völler care l-a introdus după pauză pe Bode (autorul primului gol german), și, mult mai târziu, reușita - tot cu capul - a golgeterului la zi, Klose, a îngropat orice speranță cameruneză.

A fost un meci în care s-au acordat 16 cartonașe galbene și 2 roșii, un record negativ, pe care n-am vrea să-l mai întâlnim.

Cum nici pe fluierașul spaniol Lopez Nieto - care a abuzat de cartonașe - sperăm, să nu-l mai vedem delegat la această ediție a C.M. de fotbal.

Formații: Germania: Kohn - Linke, Romelow, Ziege, Hamann, Jancker (min. 46 - Bode), Klose (min. 84 - Neuville), Ballack, Schneider (min. 80 - Jeremies), Metzelder, Frings. **Antrenor:** Rudi Völler. **Camerun:** Boukar - Tchato (min. 52 - Suffo), Wome, Song, N. Kongo, Fatso, Samuel, Mboma, Lauren, Foe, Olembe (min. 66 - Ngom). **Antrenor:** Winfried Schafer.

Au marcat: Bode min. 50 și Klose min. 80.

Cartonașe roșii: Ramelow (min.40), respectiv, Suffo (min. 76).

DANIEL SCRIDON

Revenire incredibilă

SENEGAL - URUGUAY 3-3 (3-0)

Ultimul meci al grupei A s-a dovedit a fi încărcat de dramatism, plin de suspans și de neprevăzut. Ambele echipe țînteau un loc în optimile de finală. Am fost martorii unei reveniri incredibile, sud-americanii fiind chiar pe punctul de a-i elimina pe africani deși se vedeau conduși la pauză, la trei goluri diferență. Marcaseră Fadiga (min. 20 - penalty) și Bouba Diop (min. 26 și 38). În repriza secundă, însă, Uruguay-ul răspunde prin Morales (min. 46), Forlan (min. 69) și Recoba (min. 88 - penalty). De menționat că ambele lovituri de la 11 m fuseseră relativ ușor acordate. Finalul este incendiar. În ultimele secunde ale partidei are loc o mare ocazie în careul senegalez, balonul fiind îndepărtat din apropierea liniei porții. Ar fi fost 4-3 pentru sud-americani (după 0-3), iar la acel scor, calificarea le-ar fi aparținut! Așa însă, în optimi va juca Senegalul.

Sub comanda arbitrului Vegereef (Olanda), în fața a 34.000 de spectatori, pe stadionul din Suwon au evoluat: **Senegal:** Sylva - Coly (Beye, min. 63), Malik Diop, Diatta, Daf, N' Dour (Faye, min. 76), Cisse, Bouba Diop, H. Camara (Ndiaye, min. 67), Diouf, Fadiga. **Uruguay:** Carini - Lembo, Montero, Sorondo (Regueiro, min. 32), Varela, Romero (Forlan, min. 46), Garcia, Rodriguez, Recoba, Silva, Abreu (Morales, min. 46).

ADRIAN HÂRȚĂU

Clasamentul

1. Danemarca	3	2	1	0	5-2	7
2. Senegal	3	1	2	0	5-4	5
3. Uruguay	3	0	2	1	4-5	2
4. Franța	3	0	1	2	0-3	1

● Danemarca și Senegal s-au calificat în optimile de finală.

Victoria care aduce calificarea

ARABIA SAUDITĂ - IRLANDA 0-3 (0-1)

Indiscutabil, formația europeană pornea mare favorită în acest meci, în principal pentru că arabii erau eliminați din competiție, deci evoluau fără motivație, iar irlandezii trebuiau să câștige, pentru a să spera la calificare. Așadar, o luptă oarecum inegală, pentru că obiectivele celor două echipe erau diferite.

Încă din start, Irlanda și-a asigurat cele trei puncte puse în joc, 1-0 fiind încă din min. 7, când a marcat R. Keane.

În repriza secundă, tot europenii au fost la cârma partidei de pe stadionul „Internațional" din Yokohama (Japonia). În consecință, Breen, în min. 61 și Duff, în min. 87, au marcat stabilind scorul final la 3-0 pentru reprezentativa Irlandei.

La fluierul arbitrului chinez Lu Jun, s-au aliniat următorii:

ARABIA SAUDITĂ: Al. Deayea - Al Jahani (O. Al Dosary), Tukar, Fouzi, Suliman, Sulaimani (K. Al Dosary), Al Shahrani, Zubromawi, Al Khathran (Al Shloub) - Al Qwairan, Al. Yami.

IRLANDA: Given - Kelly (McAteer), Breen, Staunton, Harte (Quinn), Finnan, Holland, Kinsella (Carsley), Kilbane - Duff, R. Keane.

LEO SFÂRA

Clasamentul

1. Germania	3	2	1	0	11-1	7
2. Irlanda	3	1	2	0	5-2	5
3. Camerun	3	1	1	1	2-3	4
4. A. Saudită	3	0	0	3	0-12	0

● Germania și Irlanda s-au calificat în optimile de finală.

CAMPIONATUL JUDEȚEAN „ONOARE"

Seria A

Bârzava va juca în Divizia D

Rezultatele etapei a XXIX-a: Pogdoria Ghioroc-Stăruința Dorobanți 3-2; Partizan Satu Mare-Foresta Sânpetru German 6-0; Unirea Șeitin-A.S. Vinga 1-0; Olimpia Bârzava-Victoria Zăbrani 7-0; F.C. Sânleani-Glogovăț '99 1-2; Victoria Felnac-Inter Zimand Cuz 4-2; Voința Zimandul Nou-Unirea Sântana 4-0. Voința Macea a stat.

Clasament

1. Bârzava	27	20	4	3	76-31	64 (+22)
2. Macea	27	18	6	3	62-19	60 (+18)
3. Zimand Cuz	27	19	1	7	83-36	58 (+19)
4. Zimandul Nou	27	15	3	9	52-39	48 (+6)
5. Sânleani	27	14	3	10	63-52	45 (+6)
6. Șeitin	27	13	2	12	63-53	41 (-1)
7. Dorobanți	27	13	1	13	63-67	40 (+1)
8. Ghioroc	27	11	2	14	70-70	35 (-7)
9. Felnac	28	10	1	17	64-74	31 (-11)
10. Satu Mare	27	9	4	14	54-74	31 (-11)
11. Vinga	27	9	3	15	45-48	30 (-9)
12. Zăbrani	27	9	3	15	44-71	30 (-9)
13. Sp. German	27	9	3	15	42-69	30 (-9)
14. Glogovăț '99	27	9	2	16	48-80	29 (-10)
15. Sântana	27	6	0	21	34-80	18 (-20)

● Podgoreana Covăsânț s-a retras din campionat.

Ultima etapă (duminică, 16 iunie 2002): Sp. German-Ghioroc, Dorobanți-Macea, Vinga-Satu Mare, Zăbrani-Zimandul Nou, Glogovăț '99-Bârzava, Zimand Cuz-Sânleani, Sântana-Șeitin. Felnac stă.

Seria B

Rezultatele etapei a XXIX-a: F.C. Național Sintea Mare-Dacia Beliu 4-1; Minesis Gurahonț-Crișul Alb Șicula 3-0 (f.j.); Cetate Dezna-Codru Hășmaș 2-2; Viitorul Șepreuș-Recolta Apateu 4-2; Victoria Berechiu-Olimpia Bocsig 1-3; Dinamo Sebiș-Progresul Nădab 3-0 (f.j.). Șoimii Șimand și Flacăra Țipari au stat.

Clasament

1. D. Sebiș	25	20	0	5	77-28	60 (+21)
2. Sintea Mare	25	19	2	4	80-37	59 (+20)
3. Șimand	25	19	2	4	75-33	59 (+20)
4. Șicula	26	16	1	9	71-47	49 (+10)
5. Șepreuș	25	12	2	11	54-57	38 (-1)
6. Bocsig	25	11	1	13	45-47	34 (-1)
7. Nădab	25	10	2	13	59-72	32 (-4)
8. Apateu	25	10	2	13	42-65	32 (-4)
9. Hășmaș	25	10	1	14	45-62	31 (-5)
10. Berechiu	26	9	2	15	55-66	29 (-10)
11. Gurahonț	25	8	4	13	50-57	28 (-8)
12. Țipari	25	9	1	15	47-55	28 (-8)
13. Beliu	25	7	1	17	54-80	22 (-14)
14. Dezna	25	4	3	18	33-81	15 (-25)

● Forest Moneasa și Dinamo Zărand au fost excluse din campionat.

Ultima etapă (duminică, 16 iunie 2002): Hășmaș-Gurahonț, Apateu-Dezna, Bocsig-Șepreuș, Nădab-Șimand, Beliu-D. Sebiș, Țipari-Sintea Mare. Șicula și Berechiu stau.

CAMPIONATUL JUDEȚEAN „PROMOȚIE"

Seria A

Rezultatele etapei a XXIV-a: Secusigiu-Mailat 2-5; Fântânele-Zădăreni 1-5; Munar-Căpâlnaș 3-0 (f.j.); Mănăștur-Mândruloc 0-1; Miniș-Ususău 2-3; Cruceni-Semlac 3-0 (f.j.). Săvârșin a stat.

Clasament

1. Zădăreni	23	18	2	3	86-30	56 (+23)
2. Mailat	23	16	2	5	71-26	50 (+17)
3. Ususău	22	15	2	5	92-34	47 (+14)
4. Mândruloc	23	14	5	4	46-20	47 (+14)
5. Mănăștur	23	12	4	7	62-38	40 (+7)
6. Săvârșin	23	12	3	8	62-42	39 (+3)
7. Cruceni	23	11	1	11	55-57	34 (-2)
8. Munar	23	9	4	10	45-53	31 (-5)
9. Miniș	23	7	2	14	45-64	23 (-13)
10. Fântânele	23	6	2	15	40-70	20 (-16)
11. Secusigiu	22	6	2	14	42-75	20 (-13)
12. Căpâlnaș	23	5	1	17	39-109	16 (-11)
13. Semlac	24	1	4	19	17-84	7 (-29)

● Victoria Frumușeni și Victoria Semlac s-au retras din campionat.

Ultima etapă (duminică, 16 iunie 2002): Săvârșin-Mănăștur, Mândruloc-Munar, Căpâlnaș-Fântânele, Zădăreni-Secusigiu, Mailat-Miniș, Ususău-Cruceni.

Seria B

Rezultatele etapei a XXI-a: Agrișul Mare-Seleuș 6-2; Sini Vest Zărand-Horia 1-1; Petrom Nădab-Drauț 5-1; Tauț-Dud 1-3; Chier-Chereluș 0-3 (f.j.); Protguard-Olari 3-0 (f.j.).

Ultima etapă (duminică, 16 iunie 2002): Chereluș-Nădab, Drauț-Zărand, Seleuș-Tauț, Horia-Protguard. Dud și Agrișul Mare stau.

Clasament

1. Dud	21	17	3	1	86-11	54 (+21)
2. Agrișul Mare	21	15	2	4	73-33	47 (+14)
3. Seleuș	21	13	3	5	60-35	42 (+12)
4. Horia	21	11	4	6	60-38	37 (+7)
5. Tauț	21	12	1	7	60-45	37 (+4)
6. Zărand	21	8	4	9	46-39	28 (-8)
7. Nădab	21	9	1	11	48-64	28 (-5)
8. Olari	21	8	0	13	33-43	24 (-6)
9. Protguard	21	6	2	13	35-69	20 (-13)
10. Chereluș	21	6	1	14	34-74	19 (-11)
11. Chier	21	5	1	15	38-74	16 (-17)
12. Drauț	21	4	2	15	25-73	14 (-13)

● Olari și Chier s-au retras din campionat.

Seria C

Rezultatele etapei XIX-a: Buteni-Lunca Teuzului 4-3; Bârsa-Cermei 3-0 (f.j.), Vârfurile-Șomoșcheș 0-3 (f.j.).

Clasament

1. L. Teuzului	19	16	1	2	71-26	49 (+18)
2. Buteni	19	13	2	4	53-30	41 (+11)
3. Cermei	19	11	1	7	55-35	34 (+7)
4. Bârsa	19	7	1	11	30-48	22 (-5)
5. Șomoșcheș	19	4	1	14	29-65	13 (-14)
6. Vârfurile	19	3	0	15	18-52	9 (-21)

● Explormin Hălmagiu și Universitatea Sebiș au fost excluse din campionat.

● Andezitul Vârfurile s-a retras din campionat.

Ultima etapă (duminică, 16 iunie 2002): Șomoșcheș-Buteni, Cermei-Lunca Teuzului. Bârsa stă.

Finala C.N. de baschet masculin s-a încheiat, comentariile continuă

Chiar dacă West Petrom va continua fără Dragan Petricevici

MIRCEA VULC INFIRMĂ VENIREA SA LA ARAD

Deși „Gazeta Sporturilor" îl vede deja pe antrenorul Mircea Vulc la cârma echipei West Petrom Arad, începând cu sezonul următor, știrea e - deocamdată - departe de realitate.

Este aproape sigur că formația campioană va continua - în campionatul ce vine - fără Dragan Petricevici, deoarece nici el și nici conducerea clubului nu dau -măcar- de înțeles că ar intra în negocieri pentru un nou contract, căci precedentul a expirat pe luna aceasta.

E destul de limpede faptul că West Petrom va avea un nou antrenor, însă - momentan - numele său nu se știe. Ieri, antrenorul „națională" României, dar și al CSU Sibiu, Mircea Vulc ne-a declarat că nu a discutat cu nimeni posibilitatea de a veni la Arad, cu atât mai mult trecerea lui -deja- pe banca tehnică a campionilor.

Oricum, deși e vacanță, președintele Dan Gabriel Boric ar trebui să se gândească la un nou antrenor, căci - aproape sigur - nu va mai dori să angajeze unul așa de scump cum e bosniacul Petricevici.

LEO SFÂRA

Dintre străini

PE PREȘEDINTELE BORIC ÎL INTERESEAZĂ DOAR MARJANOVICI

Imediat după terminarea finalei C.N. de baschet masculin, cu West Petrom campioană, în euforia de la Sala Sporturilor „Victoria", cuprins și el de o mare bucurie, președintele Dan Gabriel Boric ne-a declarat: **„Tuturor jucătorilor străini le expiră contractele în această lună. Depinde de fiecare dintre ei ce și-a propus. Pe mine mă interesează Marjanovici, chiar dacă trei ani sunt și pentru el mult la o echipă, iar noi nu știm, deocamdată, ce vrea. Dintre jucătorii români, doar Apostol e la final de contract, însă voi intra cu el în negocieri, pentru continuarea activității la West Petrom."**

Așadar, este destul de clar. Seleskovici, Konakovici și Z. Markovici e aproape sigur că nu mai vor juca la formația arădeană, pe când Simunovici va rămâne - totuși - să evolueze în cele zece luni de contract semnat cu West Petrom, dar neonorat din cauza accidentării suferite.

LEO SFÂRA

CINE VA RĂMÂNE, CINE VA PLECA

În perioada următoare se va clarifica situația mai multor baschetbaliști petroliști. Marjanovič este la final de contract, declarând că pentru el, prima opțiune este West Petromul. Dehelean, în proporție de 80% va pleca din nou în campionatul german. Seleskovič nu este hotărât, susținând că lucrurile depind de aspectul financiar al problemei. În ceea ce îl privește pe Apostol (tot la final de contract), acesta dorește să rămână dacă echipa va lupta iarăși pentru titlu, mărturisind că a primit câteva oferte până în prezent.

A. H.

„UN CICLU S-A ÎNCHEIAT ȘI TREBUIE SCHIMBAT CEVA"

Prezent la cele două meciuri de la Arad, care au decis câștigătoarea C.N. de baschet masculin, Florin Bercea - președintele Ligii Asociațiilor Sportive din Petrom a fost extrem de bucuros de performanța elevilor lui Dragan Petricevici. **„Acest succes înseamnă că la Arad se vor pompa - în continuare - bani de la «Petrom». Este un rezultat, care alături de voleibaliștii ploiești, campionii naționali și ei, ne face cinste, dar ne și obligă să le oferim banii necesari pentru următorul campionat. Sunt convins că și la anul, Aradul va avea campioni, dar acum s-a încheiat un ciclu și trebuie schimbat ceva. Nu dau sfaturi, nu dau pe nimeni afară, nu eu sunt cu asta, dar ceva, ceva mai trebuie modificat la această echipă, însă performanța trebuie să rămână, să fie pe aceeași linie ca și până acum."**

Așadar și de la „centru" să dă de înțeles că la West Petrom nu se va mai continua în aceeași formulă, principalii vizați pentru divorț, fiind Dragan Petricevici și jucătorii sârbi de care a amintit președintele Dan Gabriel Boric.

LEO SFÂRA

Dragan Petricevici - specializare în Italia

În aceste zile antrenorul principal al B.C. West Petrom Arad, Dragan Petricevici, se va deplasa în Italia în vederea unei specializări. Petricevici a acceptat un angajament cu o echipă italiană, pentru o perioadă de o lună, această formație urmând să ia parte și la o competiție pe durata verii. Intenția antrenorului bosniac este ca apoi să plece în concediu. La revenire ar urma discuțiile cu conducerea clubului, așa cum ne-a declarat însuși „principalul" echipei petroliste.

A.H.

NOI MEDALII PENTRU TENISUL DE MASĂ ARĂDEAN

La Zalău s-au desfășurat sâmbătă și duminică, Campionatele Naționale individuale de tenis de masă pentru juniorii III. Reprezentanții CSM Arad PAB au obținut rezultate bune, astfel: Andreea Dodean, Melinda Ciurcui -argint la dublu fete, Bogdan Roman, I. Turoczi (Tg. Secuiesc) - argint la dublu băieți. De notat că Melinda Ciurcui, ocupantă a locului 1 la simplu, a concurat pentru CSȘ Tg. Mureș, dar ea va fi legitimată la gruparea arădeană în luna iulie. Andreea Dodean a ajuns până în sferturi la simplu, iar Brigitta Pager, Monica Măcinic și Bettina Sipos până în șaisprezecimile de finală. Au mai participat Edvina Tonegariu și Diana Callo. Sportivii sunt pregătiți de antrenorii Valentin Dobai, Magdalena Leszay și Livia Căruceru. Următoarea competiție a reprezentanților Aradului va fi Festivalul Mondial al Tineretului de la Tiszaujvaros (13-16 iunie), unde din partea clubului vor fi prezenți Adrian Dodean, Dana Dodean și Veronica Popiuc.

A. HĂRȚĂU

Melinda Ciurcui, Bogdan Roman și Andreea Dodean (de la stânga la dreapta).
Foto: ȘT. MATYAȘ

ZORAN VISICI, LA ELBA TIMIȘOARA?

Nici nu s-a încheiat bine campionatul de baschet că și circulă tot felul de zvonuri prin această lume a sportului cu mingea la coș. Se aude prin târg că fostul tehnician al BC ICIM, Zoran Visici, nu are de gând să renunțe la a antrena în România. Nu, nu pe vicecampioana țării, ci echipa masculină Elba Timișoara și este foarte aproape de a bate palma cu gruparea de pe Bega. Dacă îi este drag pe plaiurile noastre!

A.C.

Trofeul „Hercules" la Oradea

LA SECȚIA CULTURISM A CLUBULUI ASTRA - ACHIZIȚIE DE „STRANIERI"

A doua competiție internațională a anului, după Balcaniada de la Bistrița a strâns la Oradea nume celebre ale body-buildingului din Europa. Trofeul „Hercules" a fost disputat de peste 50 de sportivi din România, Ungaria, Iugoslavia și Ucraina: Între ei și nume celebre ca de exemplu Peter Celik, fost Mister Universe 1976 și amic cu celebrul austriac Arnold Schwarzenegger ori campionul Ungariei și vice-campionul Europei, Lakatos Mihaly. De altminteri veteranii culturismului european s-au situat, în ansamblu, cu cel puțin o clasă peste mai tinerii sportivi de la seniori. Clubul „Astra" a fost prezent la competiție cu opt sportivi. Trei dintre aceștia sunt achiziții recente, fiind abia legitimați la clubul din Arad: Peserico Denis și campionul european (2000), Dal Grande Grazziano sunt italieni iar Zahir Amir este iranian. Cât despre rezultate, veteranii Eugen Kantor și Mihai Dehelean au obținut locurile 3 și 4 la masters. „Stranierii", care au concurat la seniori au obținut două medalii de argint prin Amir (categ. 80 kg) și Peserico (90 kg) și un bronz prin Dal Grande (categ. +90 kg). Ceilalți concurenți, adică Dusan Fabian (+90 kg), Silvestru Francisc (90 kg) și Neducin Dorin (75 kg) s-au clasat pe locurile șase, la categoriile lor.

D. SAVA

INFORMAȚII ȘAH

Se aduce la cunoștință celor interesați că în intervalul 19.06-28.06.2002, DTSJ prin Asociația Județeană de Șah, organizează Campionatul Județean de Șah, ediția 2002.

Competiția se va desfășura în sistem elvețian, pe parcursul a 7 runde, programarea rundelor cu ajutorul calculatorului.

Pot participa toți jucătorii din județul nostru, indiferent de categorie, inclusiv școlarii.

Ședința tehnică va avea loc miercuri, 19 iunie 2002, ora 17 la CARP din P-ța Avram Iancu nr. 21, în curte la etajul I.

Partidele se vor desfășura zilnic începând cu data de 20.06.2002 de la ora 17. Sâmbătă și duminică nu se programează runde.

Timp de gândire 1 oră și 30 minute pentru 40 de mutări, plus câte 30 minute activizare.

Se vor acorda premii pentru primii trei clasați, pentru cel mai bine clasat participant sub 14 ani (născut după 20 iunie 1988) și peste 55 de ani (născut înainte de 20 iunie 1947).

Participarea la ședința tehnică este obligatorie.

Asociația Județeană de Șah Arad,
Ing. GROZESCU TIBERIU

Unde şi când nu se poate minţi?

Minciunile nevinovate fac o relație mai trainică. Bărbații fac complimente femeilor privind aspectul lor. Femeile mai mint din când în când sau mai corect spus ascund prețul real al cumpărăturilor pe care le fac. Dar, după cum cu toții știm, bărbații se prefac că le cred.

În patul conjugal însă este foarte greu de ascuns adevărul pentru un bărbat cu probleme de potență, ejaculare precoce. Dacă prin construcția fiziologică o femeie poate simula în pat orice, unui bărbat îi este imposibil să mintă. *Când nu merge, nu merge!* Asta se și vede, din păcate...

De aceea, Domnilor, adresați-vă specialiștilor de la On Clinic încă de la primele eșecuri.

✓ Camere de aşteptare private Profesionalism şi discreţie totală ✓

TIMIŞOARA: 056-434888

Bucureşti: 01-3111929 Baia Mare: 062-214243 Iaşi: 032-265551 Braşov: 068-333989

probleme de dinamică sexuală masculină

ON CLINIC LTD
CENTRU MEDICAL INTERNAȚIONAL

La Astra Vagoane Călători

PROFIT (REAL) DUPĂ 50 DE ANI!

Economia socialistă supercentralizată genera în cvasi-totalitatea întreprinderilor profit, însă un profit obținut în cele mai multe cazuri prin „umflarea" cifrelor doar pe hârtie. Profit real obțineau puține afaceri socialiste. Nici întreprinderea de vagoane călători, fostul sector II al IVA, nu a fost ocolită de tehnica umflării cifrelor, pentru a putea fi raportate conducerii superioare de partid importante depășiri de plan. Adevărul economic a ieșit la iveală la câțiva ani după revoluție, când ASTRA VAGOANE CĂLĂTORI a ajuns în pragul falimentului. „Chiar dacă societatea livra vagoane în toată lumea, depășind mereu planul, profitul raportat nu era real. Întreprinderea realiza mia de lei producție cu costuri situate între 1700 și 2700 lei!", spune **Valer Blidar**, reprezentantul acționarului majoritar al S.C. ASTRA VAGOANE CĂLĂTORI, care prin privatizarea fabricii arădene a salvat-o de la lichidare. Astfel, după 50 de ani, societatea producătoare de vagoane călători a obținut anul trecut un profit net (real) de 22 miliarde lei. „Am reușit acest lucru prin reorganizarea secțiilor, prin redimensionarea consumurilor specifice și mărirea productivității muncii, dar mai ales prin impunerea unei discipline economico-financiare severe", precizează Blidar.

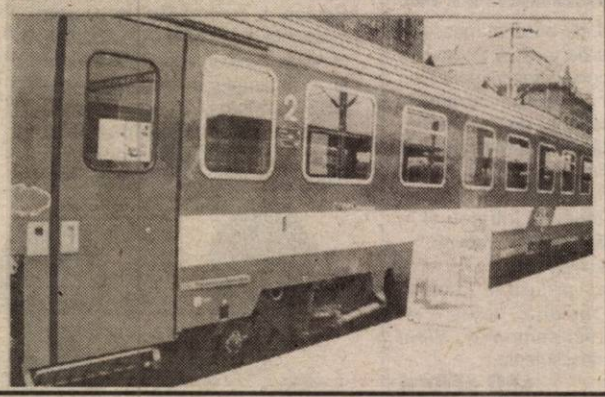

Relansarea societății a continuat și anul acesta, în primele patru luni obținându-se 12 miliarde lei profit. Dacă va fi păstrat acest ritm până la sfârșitul anului ASTRA CĂLĂTORI ar putea obține peste 50 de miliarde de lei profit.

FLORIN TRUȚ
Foto: **AL. MARIANUȚ**

SINDICALIȘTI ARĂDENI, LA MITINGUL DIN CAPITALĂ

Aproape 60 de arădeni de la societăți ale căror sindicate aparțin Blocului Național Sindical și Cartel Alfa au participat, ieri, la mitingul de protest organizat în București de cele două confederații sindicale. Deși, în urma negocierilor purtate zilele trecute cu Guvernul au fost găsite soluții pentru aproape toate revendicările sindicaliștilor, aceștia nu au renunțat la acțiunea de protest, urmând ca acordul între sindicate și Guvern să fie semnat după proteste.

Printre revendicări amintim: creșterea salariului minim pe economie, reducerea fiscalității, reducerea contribuțiilor către fondurile sociale.

G. K.

ULTIMELE ZILE PENTRU PLATA IMPOZITELOR PE TRIMESTRUL DOI

15 iunie este termenul scadent pentru plata impozitelor și taxelor locale aferente trimestrului doi din 2002. Astfel, zilele acestei săptămâni sunt ultimele pentru achitarea celei de-a doua rate la impozit clădiri, impozit teren, taxa auto, taxa specială de salubrizare. După 15 iunie se vor percepe majorări de întârziere. Direcția Fiscală din cadrul Primăriei Arad speră ca arădenii să se prezinte din timp pentru plata impozitelor și astfel să se evite aglomerația la casierii. Menționăm că și sâmbătă casieriile vor fi deschise, între orele 8 - 13.

G. K.

Pentru amenajarea unor laboratoare specializate,

DIRECȚIA FITOSANITARĂ AR PUTEA PRIMI 500.000 DE EURO

■ Toate județele se bat pentru banii din fondurile PHARE

Ministerul Agriculturii a hotărât înființarea, la nivel de țară, a patru laboratoare specializate pentru analiza calității pesticidelor. Constituirea acestor laboratoare se va face din fonduri PHARE. „Fiecare județ a făcut lobby la minister pentru a primi aceste fonduri. Și noi, Aradul, suntem printre în programul Ministerului. Dacă suntem aleși, și sperăm să obținem noi banii, am primi între 400 și 500 de mii de euro. Fiecare județ a trebuit să demonstreze de ce e potrivit pentru înființarea unui astfel de laborator", spune Corneliu Henegar, directorul Direcției Fitosanitare Județene Arad.

Spre deosebire de alte județe, Aradul are câteva atuuri suplimentare pentru a dispune de un asemenea laborator. Poziția județului (Aradul e poartă de intrare - ieșire din țară), faptul că aici există multe firme ce comercializează pesticide, că prin Arad se tranzitează masiv asemenea produse, că Aradul se situează pe locul opt pe țară în ceea ce privește suprafața agricolă și, de asemenea, că are producții agricole mari, sunt câteva din atuurile care ar putea avantaja județul nostru. Dacă laboratorul s-ar construi la Arad, acesta ar deservi și alte județe.

Pentru a arăta că dispune și de teren în vederea amenajării laboratorului, Direcția Fitosanitară a primit gratuit, recent, de la Primăria Arad, un teren în suprafață de 437 de metri pătrați, situat pe Calea Bodrogului. Dacă, însă, până la data de 1 iunie 2003 Direcția Fitosanitară Județeană Arad nu este nominalizată în mod expres de către Ministerul Agriculturii ca beneficiară a fondurilor necesare, DFJ va rămâne fără teren. „Până la sfârșitul lunii sperăm că vom ști ce județe vor obține banii. Noi sperăm să fie și Aradul", adaugă directorul Henegar.

GERLINDE KNAP

DOBÂNZILE BANCARE în vigoare la 11.06.2002

Denumirea băncii	Suma minimă (lei)		Dobânda (% pe an)											
			Persoane fizice						Persoane juridice					
	Persoane fizice	Persoane juridice	la vedere	Pe termen de (luni) 1	2	3	6	9	12	la vedere	Pe termen de (luni) 1	2	3	6	9	12
BCR	*	25.000.000	4	23	-	26	27	28	29	4	23	-	26	27	28	29
BRD	500.000	500.000	4	24	25	27	28	28,5	29	4	24	24,5	25	25,5	26	26,5
B. Transilvania	300.000	25.000.000	5	24	-	27	28	29	29	5	24	-	27	28	29	29
BancPost	500.000	500.000	4	26	-	28	29	29,5	30	4	26	-	27	27,5	28	29
B. Agricolă	500.000	10.000.000	4	24	-	26	27	27	27	4	25	-	27	29	29	29
C. C. Aurora	1.000.000	10.000.000	6	27	-	29	30	31	33	6	27	-	29	30	31	33
C. C. Phoenix	500.000	500.000	8	30	-	31	32	-	33	8	30	-	31	32	-	33
C. C. Mureșul	200.000	2.000.000	4	28	-	29	30	-	-	4	29	-	30	31	-	32

BANCA COMERCIALĂ CARPATICA INAUGUREAZĂ NOUA SA UNITATE DIN MUNICIPIUL ARAD

Interviu cu d-l NICOLAE HOANȚĂ - președintele Băncii Comerciale CARPATICA

– Domnule președinte, vă rugăm prezentați-ne în câteva cuvinte Banca Comercială CARPATICA.

– Banca Comercială CARPATICA S.A. a luat naștere în urmă cu trei ani, la Sibiu din inițiativa unor oameni de afaceri și a unor puternice societăți private românești și din străinătate, ca răspuns la nevoia tot mai pregnant resimțită la acel moment, ca și astăzi de altfel, în mediul de afaceri, de a avea în bancă un interlocutor transparent, operativ și flexibil în rezolvarea problemelor. S-au alăturat demersului oamenilor de afaceri sibieni, oameni de afaceri și firme din Germania, Italia, Belgia, astfel încât capitalul băncii este format în proporție de (70%) capital românesc și (30%) capital străin. Grație unui program coerent, bazat pe o cunoaștere exactă a posibilităților sale, profitând de succesul care l-a înregistrat pe piață, B.C.C. s-a extins continuu ajungând să numere la ora actuală 17 unități în marile orașe ale țării: Sibiu, Cluj Napoca (2) Timișoara, București (2), Craiova, Oradea, Pitești, Brașov (2), Râmnicu Vâlcea, Sighișoara, Constanta, Bacău, Târgoviște și Ploiești. Ultimele șapte orașe găzduiesc unități BCC deschise în acest an. Până la finele anului 2002, potrivit strategiei sale pe acest an, banca va avea 19 unități amplasate în cele mai importante centre de afaceri ale țării.

– Care este cheia succeselor pe care Banca Comercială CARPATICA le-a înregistrat?

– Premizele succesului înregistrat de Banca Comercială CARPATICA sunt diverse și pot fi sintetizate în trei cuvinte: **„siguranță, profesionalism, seriozitate"**. Dacă ar fi să detaliiez, întâi aș menționa competența echipei manageriale, personalul calificat și cu o vastă experiență bancară. Această organizație are o cultură proprie puternică care pune în prim plan clientul cu nevoile sale. Ca urmare, B.C.C. a adoptat filozofia potrivit căreia clientul este considerat ***partenerul egal în afaceri al Băncii.*** Pornind de aici, BCC s-a străduit să ofere fiecărui client produse și servicii personalizate, manifestând, totodată, o maximă receptivitate la propunerile venite din partea lor. Astfel, am reușit să dăm clienților noștri spațiul financiar de mișcare de care aveau nevoie, aceasta în condițiile unor cheltuieli minime.

Un alt element al succesului nostru se bazează pe dinamism, operativitate în furnizarea serviciilor bancare către clienți și flexibilitate pentru a ține seama de nevoile concrete și condițiile specifice fiecărui client. Oferta Băncii Comerciale CARPATICA SA cuprinde o gamă largă de produse de economisire: depozite și certificate de depozit la termen, conturi curente, operațiuni de transfer intern și internațional de bani, credite pentru persoane fizice și juridice, servicii de transfer internațional de bani pentru persoanele fizice, mai ales cele care lucrează în străinătate și doresc să-și repatrieze veniturile prin sistemul Western Union, precum și consultanță de specialitate.

Numai anul trecut am introdus pe piață 7 noi produse: certificate de depozit în valută, precum și cu dobânda ajustabilă la 90 de zile, credite pentru populație cu diverse destinații, creditul de 8 salarii, servicii de informare Carp Info Bank și Carp Info Mail, produse care s-au bucurat de un mare succes. În acest an dorim să mai lansăm pe piață încă 4 noi produse care să ne reprezinte propria noastră filozofie despre relația client/bancă.

A consemnat
G. GROZA

(9877598)

CRÉATEUR D'AUTOMOBILES

Vizitati standul RENAULT

la Târgul TRANSPORT-AR între 13 si 16 iunie 2002

PUBLICIS

(C.) Preț fără taxe. Mașina din imagine este cu titlu de prezentare.

Ofertă promoțională

Comandați unul dintre modelele **RENAULT** în perioada **13-30 iunie** și primiti **gratuit JANTE DE ALUMINIU!**

Concesionarul dvs. GETAX S.A., Calea Bodrogului nr. 10, Telefon 057/281.995

www.getax.go.ro email renault@inext.ro

GE-LA SERVICES
Proiectare/Consultanță/Execuție
ARAD, MICALACA, BL.331 PARTER, tel./fax: 279.489

CEA MAI BUNA CALITATE
CEL MAI MIC PREȚ !!!

ORAR Luni - Vineri 08⁰⁰ - 16⁰⁰

Echipamente de încălzire, microcentrale, cazane și arzătoare. Lamborghini VIESMANN

Tuburi din polietilenă și multistrat, fitinguri, robinete sferice TIEMME

Radiatoare din aluminiu și accesorii. FARAL (C.A.)

S.C. TEBA S.A. Arad, str. Patria nr. 14

Angajează

- Ingineri textiliști, tehnicieni pentru mașini de tricotat rectilinii STOLL. Specializare în Italia.
- Confecționeri cu experiență
- Tehnicieni, responsabili pentru secția croi (Investronica, croit pulovere).

Condiții de muncă:
- salariu deosebit
- bonuri de masă
- transport gratuit
- asistență medicală gratuită la sediul societății

Vor fi avantajate persoanele cu experiență.

Persoanele interesate se vor prezenta la sediul societății cu un C.V.

Nuova **Ario** SOCIETATE COMERCIALĂ CU CAPITAL STRĂIN

ANGAJEAZĂ:

Femei
- Ingineră și subingineră specialitate de Mecanică
- Lăcătuș mecanică fină sau alte meserii pentru calificare la locul de muncă

Bărbați
- Reglor prese metale la rece

Cererile și C.V. se pot trimite prin fax la nr. **275.446** sau personal la sediul unității din **str. Cocorilor nr. 24/A.**
Informații la tel. 275406, Biroul Personal. (9877594)

Societate comercială **CUMPĂRĂ spații comerciale (sau ÎNCHIRIAZĂ) în orașul Arad** cu suprafața de 10 mp - 30 mp în zone cu vad comercial centrale, gară, autogară și piețe.

Așteptăm ofertele dumneavoastră la:
tel/fax: 057-274228, Arad Str. Câmpul Liniștii, Nr. 1-2 și la tel. 092/550742, fax: 092/111871, e-mail: anuntspatiu@hotmail.com

(2366476)

IGO ROMÂNIA ARAD, Str. Eminescu nr.6, ap.5 Telefon 282.180

Oferă **Credite comerciale**

Pentru cumpărarea de locuințe, terenuri, autoturisme, etc.

rate avantajoase

cheltuieli medii anuale de 6 - 9%/an

ORAR LUNI - VINERI 9,00 – 17,00 (2366402)

PLANIFICAȚI-VĂ VIITORUL CU NOI!

S.C. MOBILA S.A. ARAD
B-dul Revolutiei 102, telefon 281.431

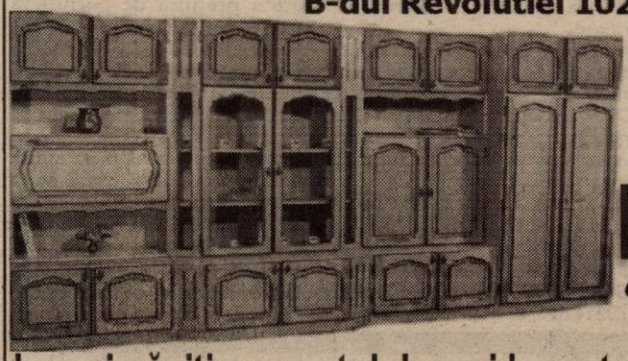

Oferă cumpărătorilor un bogat sortiment de

Mobilă

din producție internă și import Polonia

La noi găsiți pe gustul dvs. și la prețurile cele mai mici:

dormitoare, camere de zi si tineret, biblioteci, bucătării, holuri, canapele, scaune, mese, birouri, saltele tip relaxa si mic mobilier.

Prin depozitul nostru din
Arad, Calea A. Vlaicu bl. Z 28
vindem en gros
o gamă diversificată de articole de uz casnic, sport-turism, jucării și papetărie.

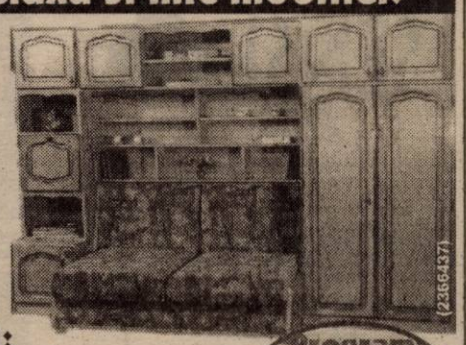

(2366437)

Unitătile noastre din Arad:
Calea Timisorii nr. 54, tel. 287.690
Calea Aurel Vlaicu, bl. I 3, tel. 213.173
Calea Aurel Vlaicu, bl. Z 28, tel. 289.611

Program: luni - vineri 9 - 18 sâmbătă 9 - 13

Nubira II
Imaginea succesului tău

*Prețul fără TVA. Mașina din imagine este cu titlu de prezentare

Care este prețul succesului?

Beneficiind de un motor puternic de 106 CP cu 16 supape, Nubira II are toate atributele unei mașini sigure și confortabile. ABS, dublu airbag, aer condiționat, geamuri electrice față și spate, oglinzi exterioare reglabile electric cu încălzire, sistem audio 4 x 35 w cu CD player și jenți de aluminiu sunt doar câteva dintre ele. În unele momente prețul succesului este neașteptat de mic, începând de la **9235 Euro*** sau în leasing de la **145 Euro***/lună (includând asigurarea CASCO).

DAEWOO AUTOMOBILE ROMÂNIA www.daewooauto.ro

Telefonul clientului: 051.144.187
24 de ore asistență tehnică rutieră

GARANȚIE 3 ani sau 100.000 km pentru toate modelele (c.)

S.C. **FRANCKMAR** S.R.L. Dealer unic autorizat al județului Arad DAEWOO AUTOMOBILE ROMÂNIA www.daewooauto.ro

Arad - Str. Andrei Șaguna, nr.16 - Calea Aurel Vlaicu, bl. Z27 - Tel. 057/251179, 289600

PARKTRONIC

S.C. Belsirim Automotive angajează pentru noul sistem electronic de parcare cu plată din municipiul Arad.

1. Agenți de coordonare și supraveghere (așteptăm și oferte din partea agențiilor de protecție și pază)
2. Casiere
3. Dispecer

Condiții:
- seriozitate
- putere de muncă
- corectitudine
- disponibilitate la program prelungit
- fără antecedente penale

Se oferă:
- un salar atractiv, în funcție de performanțe
- posibilitatea de a lucra într-un colectiv dinamic

CV-urile se depun la Belsirim Automotive:
Arad, str. Câmpul Liniștii nr. 1A, tel/fax: 057/275484.

(9877597)

S.C. Manitoba Tex SRL

Is looking for an

Architect

Industrial Zone Project.

Contact person:
Ms. Teodora Baner
090-200784
E-mail:
t.baner@manitobatex.org

S.C. C&I COMSERV S.R.L.

Oradea - Arad - Timișoara

Din **AUTOGARA ORADEA** (Str. Războieni nr. 84) sunt plecări zilnice pe ruta Oradea-Arad-Timișoara după programul următor:
5:15 (prima plecare), 9:15, 15:15 (ultima plecare).

Din **AUTOGARA VECHE ARAD** plecări zilnice -Arad-Timișoara; 7,30; 11,30; 17,30
- Arad-Oradea; 6,00; 11,00; 15,30.

Din **AUTOGARA TIMIȘOARA** (Splaiul Tudor Vladimirescu) sunt plecări pe ruta Timișoara-Arad-Oradea după programul:
5:00 (prima plecare); 10:00, 14:30 (ultima plecare).

Din **AUTOGARA ORADEA** plecări zilnice: Oradea-Cluj-Bistrița
Relații la tel: 093.242.364.

Relații la telefoanele: 092.589.700 și 091.604.108.

(9877596)

BANKCOOP - BANCA GENERALĂ DE CREDIT ȘI PROMOVARE SA
(în lichidare)
VÂNZARE DE ACTIVE

BANKCOOP prin co-lichidatori
SC PricewaterhouseCoopers Managements Consultants SRL și
SC Reconversie și Valorificare Active SA
Anunță vânzarea prin licitație, în cadrul procedurii de executare silită, a următoarelor active:

Denumirea activului	Adresa	Data/ora licitației Locul licitației	Preț strigare (USD)
Autoutilitară „Mercedes" tip 1994/45E nr. AR-02-HTG cu remorcă Franța Robuste KR 2603 nr. AR-80-DNH - tonaj 22 T	Arad, Str.Bârzava nr. 4, Jud. Arad	17.06.2002/14,00 Arad	Prețul maxim oferit
Mobilă colțar 3 corpuri, valoare 10 mil. lei	Lipova, Str. Bugariu nr. 10, Bl. M3, Sc. A, Ap. 12 Jud. Arad	17.06.2002/10,00 Lipova	Prețul maxim oferit
Mobilă sufragerie, furnir nuc, valoare 10 mil. lei	Lipova, Str. Lugojului br. 1F, Jud. Arad	17.06.2002/11,00 Lipova	Prețul maxim oferit
Casă de locuit 2 camere și dependințe gospodărești-supr. totală 2.632 mp.	Comuna Pecica, Str. Turnu nr. 431, Jud. Arad	17.06.2002/14,00 Pecica	4.300

Vânzarea se va face conform dispozițiilor Codului de Procedură Civilă. Informații suplimentare referitoare la activele scoase la licitație și la taxa de participare, puteți obține de la D-nul Director Horia Ciuclea (Tel. 057/253.525).

PRICEWATERHOUSECOOPERS

SC Reconversie și Valorificare Active SA

SC ACTIV GROUP SRL

Lichidator al SC AGROINDUSTRIALA ŞAGU SA, cu sediul în jud. Arad, loc. ŞAGU FN, anunţă vânzarea conform Legii 64/1995 prin licitaţie publică deschisă, cu strigare a următoarelor active aparţinând societaţii debitoare:

A. bunuri imobile

DENUMIRE ACTIV	VALOARE DE PORNIRE A LICITAȚIEI
SEDIU AGROINDUSTRIALA ŞAGU	10.800.000.000
Teren incintă - LOCUINŢE ŞAGU	81.000.000
Teren incintă - FERMA NR. 4 - ŞAGU	225.000.000
Teren incintă - FERMA NR. 5 - ŞAGU	234.000.000
Teren incintă - FERMA NR. 1 - SÎMPETRU GERMAN	135.000.000
Teren incintă - ANEXA FERMA NR. 1- SÎMPETRU GERMAN	76.500.000
FERMA NR.2 - SÎMPETRU GERMAN	8.550.000.000
LOCUINŢE şi teren incintă ATELIER - SÎMPETRU GERMAN	405.000.000

B. bunuri mobile
- **combină New Holland TX-66** la preţ de **1.734.000.000 lei**
- **combină E 281** cu preţul de **12.000.000 lei**
- **cultivatoare combinatoare** cu preţuri între **6.000.000 - 7.200.000 lei**
- **maşina MA6** cu preţuri între **4.800.000 -7.200.000 lei**
- **aparate de stropit** cu preţuri între **15.000.000 - 18.600.000 lei**
- **remorci cisterne 3,6** cu preţuri între **12.000.000-30.000.000 lei**
- **remorcă RM 13** la preţ de **24.000.000 lei**
- **remorci RBA** cu preţuri între **9.000.000-12.000.000 lei**
- **bazin combustibil** cu preţul de **1.200.000 lei**
- **pompă submersibilă** la preţul de **1.600.000 lei**
- **aeroterme electrice** cu preţuri între **3.500.000-4.900.000 lei**
- **mobilier divers**

La bunurile mobile şi imobile s-a aplicat o reducere de 10% a preţului de pornire a licitaţiei, faţă de licitaţiile anterioare.

La preţurile menţionate în listă se adaugă TVA-ul. Regulamentele de organizare licitaţiei, pentru fiecare categorie de bunuri, caietele de sarcini pentru bunurile imobile, precum şi informaţii suplimentare privind bunurile şi construcţiile scoase la licitaţie se pot solicita la sediul societăţii debitoare şi la sediul SC "ACTIV GROUP" SRL, P-ţa Avram Iancu, nr. 10, ap.3. Licitaţia va avea loc în data de **14.06.2002,** începând cu ora **11.00**, la sediul SC "AGROINDUSTRIALA ŞAGU" SA Pentru bunurile ne-adjudecate, licitaţiile se vor relua în fiecare zi de vineri a săptămânii, la ora 11.00, după o publicitate prealabilă. Taxa de participare la licitaţie, nerambursabilă, este de 500.000 lei/participant, pentru bunuri imobile şi 100.000 lei/participant, pentru bunuri mobile: Garanţia pentru înscrierea la licitaţie este de 10% din valoarea de pornire a licitaţiei pentru fiecare bun.Cumpărarea caietelor de sarcini pentru bunuri imobile, achitarea taxei de participare, achitarea garanţiei de participare la licitaţie şi înscrierea se pot face până cu o oră înainte de începerea licitaţiei. Relaţii la SC "AGROINDUSTRIALA ŞAGU" SA, dna Jurcă Florica, tel. 057/418.044 sau SC "ACTIV GROUP" SRL tel 057/214.821, 094/697.814 dl. Biriş Ioan. (C.A.)

OFERTA LUNII IUNIE **PRETURI DE EXCEPTIE**

MOBILIER DE TERASA SI GRADINA

Steiner AUSTRIA

COLECTIA 2002

Mese, scaune, scaune pliante, paturi pliante, sezlonguri, banci, pernite, saltele.

In magazinele **INTER-Q** si **TEHNO-PLUS**
din **P-ta UTA, Bl. U-5, Sc. C.**
Zilnic : 8.30-17.00.
Tel.: 289319, 289623.

(9877588)

S.C. *Erată*

NUOVA ARIO S.A.

Arad, str. Cocorilor nr. 24/A, Telefon 057-275.406

Dintr-o eroare, anunțul **S.C. NUOVA ARIO S.A.** *publicat în ziarul de marți, 4 iunie 2002 a fost incomplet.*

Menționăm că

S.C. NUOVA ARIO S.A.

convoacă **acționarii** în data de 24 iunie 2002, orele 10,00 la sediul societății. În cazul în care la această dată Adunarea Generală nu este legal întrunită, a doua convocare va fi pentru data de 25 iunie 2002, în același loc și la aceeași oră

(9877555)

Farmacia

alături de tine

SENSI blu
ETERNUL FEMININ

Eliberăm rețete **GRATUITE** *și* **COMPENSATE** *pentru:*
C.A.S.Arad
C.A.S.A.O.P.S.N.A.J.
C.A.S.A.M.L.P.T.L.

Decupează talonul și mergi la oricare din farmaciile Sensiblu.

Sensiblu in Arad
- Str. Revoluției nr.43 Tel: 057-245 527
- Str. Revoluției nr.93 Tel: 057-214 955

Program zilnic 8-22 inclusiv sambăta și duminica

10% reducere
pentru orice produs cosmetic
Oferta valabilă până la 30 iunie

SENSI blu ETERNUL FEMININ

(C.A.)

ABONEAZĂ-TE LA ADEVĂRUL

Pentru luna iulie, prețul abonamentului rămâne 60.000 lei

PENTRU ABONAȚI, ZIARUL COSTĂ DOAR 2400 LEI

Se pot face abonamente și pe trei luni, șase luni și un an, abonații nefiind afectați de majorările de preț ulterioare.

Cititorii care doresc să se aboneze la cotidianul „Adevărul" o pot face și la agențiile de publicitate recent deschise în cartierele Aurel Vlaicu, Micălaca, precum și la cele din orașele județului.

Publicitatea noastră, mai aproape de dumneavoastră

ÎN ZONELE UTA ȘI MICĂLACA - AGENȚII DE PUBLICITATE „ADEVĂRUL"

Piața UTA: Magazinul „Cristalul" (aparținând AMET)

În dorința de a apropia mai mult serviciile de mică și mare publicitate de dvs., ziarul „Adevărul" a deschis două agenții de publicitate în Arad.

Program: luni - vineri între orele 9-16

„Adevărul" - publicitate eficientă la tarife avantajoase

Micălaca: Magazinul GIP (aparținând AMET), vizavi de „Coraura"

ANIVERSĂRI

Azi, la ceas aniversar, iubitului nostru fiu și nepot
BOGDAN IULIU
din ȘOFRONEA din inimă îi urăm
„LA MULȚI ANI!",
sănătate, succese depline la învățătură și copilărie fericită. Mami, tati și bunicii.

Pentru
ONIȚA SOFIA
din ȘICULA, cele mai calde și sincere urări de sănătate, fericire și bucurie, cu ocazia împlinirii a 80 ani. Dumnezeu să te țină în viață, să ne bucurăm de tine și tu de noi.
„LA MULȚI ANI!"
Mitruț, Lenuța, Natalia, Otilia și Gelu. (17656)

Dragă
RALUCA,
cu ocazia împlinirii frumoasei vârste de 14 ani îți doresc multă sănătate, fericire și mult noroc în viață. Îmi pare rău de vorbele urâte spuse de prietenii noștri despre tine. Eu o să fiu alături de tine, așa că nu le da importanță, deoarece sunt invidioși pe tine. Cu mult drag, L. M. (17947)

Organizația Municipală Arad a PSRN felicită pe tinerii săi membrii
TRIFON GABRIEL
și
ANCHIFIN IRINA
pentru pasul făcut și le urează „CASĂ de PIATRĂ!"
(17955)

MATRIMONIALE

SEXI, SENZUALĂ, sunt „sclava" fanteziilor tale. Eliberează-mă. Telefon 091 778 190. (17741)

Tânără apetisantă, te așteaptă să o faceți! Telefon 094.160.682. (1858724)

VÂNZĂRI APARTAMENTE O CAMERA

Vând apartament o cameră, Vlaicu, bloc apartamente, contorizat, parchet, 4.900 USD. Telefon 270856, 092 257 409. (17805)

Vând garsonieră, 4.000 $. Telefon 256098, 095.879.247. (17726)

Vând apartament 1 cameră, et. III, Micălaca, 6.300 USD. Telefon 279718, 094 542 931. (17746)

Vând apartament în Alfa, etaj I, una cameră. Telefon 277887. (17900)

Vând garsonieră confort I, zona Intim, mobilată, amenajată, 8.500 USD. Telefon 285203; 096.467.246. (17452)

Vând garsonieră confort I, etaj IV, 3.900 $. Telefon 094.126.125. (17863)

Vând apartament 1 cameră, central, îmbunătățit, Legea 112, 6.500 $, negociabil. Telefon 285941. (17074)

Vând apartament 1 cameră, Poetului, bloc A36. Telefon 514183. (17895)

VÂNZĂRI APARTAMENTE DOUĂ CAMERE

Vând 2 camere, ultracentral, parter, bun privatizare, 12.000 USD. Telefon 253364, 096 231 477. (17806)

Vând apartament 2 camere, central. Telefon 284616.

Vând apartament central, 2 camere, ideal birouri, firme, 15.000 $. Telefon 235681. (17314)

Vând apartament la casă, 2 camere, bucătărie, baie, încălzire centrală, toate îmbunătățirile, Grădiște. Telefon 210181, 276816; 095.023.641. (17674)

Vând apartament 2 camere, Micălaca, Piața Soarelui. Telefon 264144. (17690)

Vând apartament 2 camere, A. Vlaicu, Fortuna, mobilat sau nemobilat, 6.500 $, negociabil. Telefon 090 982 167. (17787)

Vând apartament 2 camere Ineu, str. Dunării, nr. 13, bloc 47, 3.500 USD. Telefon 250757; 095.314.404. (1858707)

Vând 2 camere, Vlaicu, parchet, 7.000 USD. Telefon 270856; 096.231.477. (17805)

Vând apartament 2 camere Micălaca, str. Mioriței, bloc 176, etaj II, ap. 11, cu îmbunătățiri. Telefon 266765, orele 17-21. (17868)

Vând apartament 2 camere, 2 balcoane, 100 mp, la cheie, mobilat, etaj 4, Confecții, preț 10.000 USD. Telefon 093.611.941. (17908)

Vând apartament în casă, 2 camere, 2 băi, balcon, etaj I, central, 74 mp + curte, pod, etc. Telefon 092.606.527. (17908)

VÂNZĂRI APARTAMENTE TREI CAMERE

Vând apartament 3 camere, aranjat, Micălaca 316, lângă Policlinică. Telefon 094.439.861; 219790. (17605)

Vând apartament central, 3 camere, 20.000 USD, ocupabil. Telefon 057 - 252715. (17723)

Vând apartament 3 camere, zona Confecții, seara. Telefon 258116. (17703)

Vând apartament 3 camere, decomandat, toate îmbunătățirile + boxă + garaj, zona Vlaicu, preț 12.000 USD. Telefon 273575, 092 255 413 (17778)

Vând apartament 3 camere, parter, zona Mioriței. Telefon 057-263815, după ora 17. (17555)

Vând urgent apartament 3 camere, complet mobilat, Vlaicu. Telefon 095.780.090. (17848)

Vând apartament 3 camere, central, parter, gaz, încălzire centrală, contorizat, bun și pentru sediu firmă. Telefon 282080, între orele 10-13 și 16-20. (17852)

Vând apartament 3 camere, contorizat, îmbunătățiri, Vlaicu. Telefon 348681, 090.248.708. (17887)

Vând apartament 3 camere, etaj II + garaj, Micălaca. Telefon 093.226.459. (17906)

Vând, închiriez apartament 3 camere, etaj I, lângă Astoria. Telefon 090.877.386. (17911)

Vând URGENT în ALFA, apartament trei camere, confort I, cu GARAJ. Telefon 094.233.914; 258866. (17962)

VÂNZĂRI APARTAMENTE 4-5-6 CAMERE

Vând apartament Micălaca, zona Orizont, superîmbunătățit, 4 camere, contorizat complet, apă, căldură, vizibil zilnic. Telefon 279877. (17480)

Vând apartament 6 camere, 260 mp, ultracentral, renovat, et. I, 45.000 USD. Telefon 253364; 092.257.409. (17806)

Vând apartament 5 camere, 155 mp, decomandat (BILLA). Telefon 094.679.367. (17843)

Vând apartament 4 camere decomandate, etaj I, ultracentral (ADAS, str. Grigorescu), mobilat, 47.000 EU. Telefon 093.611.941. (17908)

VÂNZĂRI CASE

Vând casă central, subsol, parter, mansardă (nefinisată), curte 130 mp separată, fără intrare auto, intrare sub poartă comună cu încă o familie, în rest totul separat, ideal firme sau comunități religioase, preț 25.000 $. Telefon 214416, 250890, 093 852 189. (17172)

Vând urgent și avantajos casă mare, 3 camere, cu 2.000 mp teren, 6.000 USD, Chișineu Criș, str. V. Pepeș nr. 4. Telefon 212113; 094.565.739. (17647)

Vând două corpuri casă în aceeași curte, baie, pivniță, anexe, Covăsânt. Telefon 266039, 090 523 837. (17688)

Vând casă Aradul Nou, str. Miraj nr. 16. Telefon 286401. (17690)

Vând casă cu grădină, 10 ari, Covăsânt nr. 949. Telefon 285189. (17770)

Vând casă mare, Aradul Nou, Calea Timișorii 114. Telefon 057/286831. (17665)

Ocazie! Vând vilă 3 nivele pe artera principală, spre Oradea. Telefon 091.285.073. (17835)

Vând casă mare P+1, pe colț, construcție nouă cu spațiu comercial, nefinisată, arhitectură deosebită, central Grădiște. Telefon 092.981.033. (17851)

Vând casă, Micălaca, str. Lipovei nr. 77. Telefon 092.226.403; 092.620.267. (17842)

Vând casă în VLADIMIRESCU str. O. Goga, nr. 59 A, 3 camere, baie, bucătărie, hol, cămară, încălzire centrală, tapetată, faianțată, gresiată, telefon, satelit, curte, grădină, plus hale producție și garaj. (17870)

Vând casă 2 camere, cămară cu teren 1.411 mp în comuna Șofronea, nr. 498. Telefon 093.776.594. (17881)

Vând casă central, A. Șaguna, 230, 28.000 USD. Telefon 282793. (17892)

Vând casă cu grădină în Lipova (Radna). Informații telefon 561282, 092.474.418. (9877121)

Vând casă în Subcetate, cumpărată Legea 112, teren 1.000 mp. Telefon 094.238.005. (17903)

Vând casă în Vărșand, comuna Pilu, trei camere, mobilată, anexe, două grădini, suprafața 1.700 mp, preț 5.000 EU. Telefon 095.380.873. (17914)

Vând casă în Grădiște, 2 în curte, 7.500 USD, negociabil. Telefon 057/218638, 057/218353. (15710)

VÂNZĂRI SPAȚII

Vând hală de producție 1.200 mp, teren 5.600 mp, mașini transport. Telefon 092 344 785, 250202. (17695)

Vând spațiu comercial 49 mp, zona A. Șaguna. Informații telefon 093 541 200. (17809)

Vând apartament la casă, tot etajul I, 250 mp și spațiu comercial, demisol 80 mp, preț 72.000 EU. Accept variante de cumpărare. Str. I. C. Brătianu, nr. 7 (fost 30 Decembrie). Telefon 092.613.133.

Vindem CABANĂ (Motelul CĂPRIOARA) construcție nouă, 5 nivele din Stațiunea STRAJA, județul HUNEDOARA, cota 1400, zonă defavorizată, 64 locuri cazare, BAR, BUCĂTĂRIE, dotate STIL OCCIDENTAL. Telefon 092.211.566; 092.566.895. (16251)

Vând P+1, 440 mp, ideal producție sau depozit, central. Telefon 094.568. (17796)

Ocazie! Vând bar cu terasă, pe strand, preț 6.000 $, negociabil. Telefon 091.285.073; 093.198.095. (17835)

Vând farmacie în Arad. Telefon 092.226.388. (17856)

VÂNZĂRI TERENURI

Vând 2,7 ha, utilități, zonă ideală parc industrial, alte investiții majore. Telefon 095.365.755; 235171. (17543)

Vând teren ultracentral, B-dul Decebal, 738 mp. Telefon 210400; 092.166.308. (17527)

Vând teren intravilan, 380 mp, zonă bună. Telefon 090 146 940. (17793)

Vând terenuri intravilane în Aradul Nou, 500, 1.000, 1.500 mp, preț 10 $/mp. Telefon 286744, 092.690.350. (17247)

Vând urgent teren ultracentral, 580 mp (front stradal 38 m) + construcție și utilități, exclus agenții imobiliare, preț 40.000 USD. Telefon 092.606.527. (17908)

VÂNZĂRI AUTO

Ocazie! Vând FORD ESCORT T Diesel, 1,8, climă, full extrase, înmatriculat, an fabricație 1998, 6.400 $. Telefon 092 292 611. (17772)

Vând VW Golf III, an 1997, motor 1,8 benzină. Telefon 095.782.279. (17528)

(Continuare în pagina 14) ←

Linfleur rom s.r.l. & Aries TEXTILE
(GRUPPO CALZEDONIA)

angajează

pentru Arad
- CONFECȚIONERE
- PERSONAL PENTRU SECȚIA DE CROIT
- TINERE NECALIFICATE CARE DORESC SĂ ÎNVEȚE MESERIA DE CONFECȚIONER
- CTC - CONTROL FINAL

pentru Pecica
- CONFECȚIONERE
- CTC - CONTROL FINAL
- MAIȘTRII PENTRU FORMAȚIE DE LUCRU

societatea asigură:
- loc de muncă sigur
- condiții deosebite de muncă
- salarizare în acord
- tichete de masă (variante)
- decontarea abonamentelor pentru transport la și de la locul de muncă
- asistență medicală la sediul societății

Persoanele interesate se vor prezenta la sediul din Arad - Calea Radnei nr.187 sau din Pecica (lângă bariera - fostul CMP) în perioada 12-21.06.2002 între orele 9-15

(9877566)

(Urmare din pagina 13)

Vând FORD ESCORT 1,6 Hr, full option, an 1998, înmatriculat persoană fizică. Telefon 057 - 212441 sau 092.989.127. (17914)

Vând ARO 320 camionetă, stare foarte bună, preț negociabil. Telefon 511047; 092.301.782. (1154600)

Vând Renault 11, an 1984, CIV, numere noi, motor 1700 benzină, consum 7 l/sută, stare excelentă, preț 1.850 $. Telefon 095.520.484.

Vând microbuz 8+1 Fiat Ducato, an 1995 Diesel, preț 6.800 $. Telefon 094.592.272; 057 - 274491, seara. (17222)

Vând combină Claas Matador Standard, 2,60 m, stare bună de funcționare, 2.400 Eu. Telefon 057-315052, 094 217 430. (1154697)

Vând remorcă RM2, stare perfectă, 22.000.000 lei, negociabil. Informații Lunca Teuz nr. 87. Telefon 090 531 680. (5336837)

Vând șasiu ARO 320 cu factură. Informații telefon 095.634.508. (1154698)

Vând urgent camionetă Ford Tranzit fabricație 1981, Diesel, înmatriculată, stare de funcționare, 1,5 t, preț 1.700 $. Telefon 090.671.729. (17814)

Vând Golf fabricație 86, Diesel, numere Belgia, impecabil, 1.100 $. Telefon 090.671.729. (17814)

Vând freză și combină pentru tractor U 445. Telefon 512437. (1857702)

Vând combină C.14, stare foarte bună. Telefon 233325; 094.439.365. (17826)

Vând combină Claas, masa 2,80, stare foarte bună funcționare, cu piese schimb. Telefon 095.596.616. (17821)

Vând Dacia 1310, 1996, stare excelentă, preț 1.650 USD. Telefon 092.327.269; 257696. (17729)

Vând camion Saviem carosat, în stare foarte bună. Telefon 219588. (17838)

Vând disc 3,2 pentru tractor. Informații telefon 326231, Șicula. (1857706)

Vând Dacia papuc, avariată, 1988, CIV. Informații telefon 093.048.279. (1857705)

Vând Opel Agila 1000 cmc, an 2001, înmatriculat iunie 2002. Telefon 092.295.928. (17846)

Vând Mercedes Cobra 200 D, stare foarte bună, 2.300 $. Telefon 092.339.346. (17817)

Ofer spre vânzare combine agricole din import, nefolosite în țară. Telefon 091.752.526. (9877118)

Vând Dacia 1310 Breck, 1988, CIV, VT 2004, 950 USD, negociabil. Telefon 285490, 235913. (17882)

Vând Dacia 1300 CIV, stare bună, 350 $, negociabil. Telefon 090.451.992; 286856. (17890)

Vând Audi 80/1989 - 4.000 USD, A4/1996 - 9.500 USD, stare impecabilă. Telefon 282793. (17892)

Vând Dacia 1310, injecție, octombrie 2000, 2.650 $, negociabil. Telefon 057 - 561103; 092.967.200. (17893)

Vând DACIA 1310, an 1989. Telefon 270198.

Vând combină C14 + RIPS în stare perfectă. Informații telefon 095.698.580. (1154647)

Vând tractor U 650 M cultivator, Mig, semănătoare păioase. Telefon 352813, 092.223.385. (1855682)

Vând Mercedes Cobra 200 D + 1 mașină rezervă, non profit, 2.200 USD. Telefon 090.063.301. (17904)

Vând tractor Fiat 180 stare excelentă, plug cu 7 brăzdare, semănătoare pneumatică, freză. Informații telefon 245531 orele 17-23. (17909)

Vând tractor U 650 cu talon și numere, cultivator, plug și remorcă din șraf. Nădab, telefon 352769; 090.763.325. (1855684)

Ocazie! Vând urgent Audi 80, Diesel 1,6, fabricație '82, persoană fizică. Telefon 057 - 219637; 093.246.021. (17931)

Vând Mazda 626 Diesel, pentru piese schimb. Telefon 090.433.797. (17930)

Vând Dacia 1310, an 1983, CIV, folie, stare foarte bună, 450 $, negociabil. Telefon 093.045.296. (17940)

Vând VW Transporter model II, an 1984, 600 $, negociabil, motoretă Mobra 50 completă, înmatriculată, 100 $, negociabil. Telefon 094.786.964. (17951)

Vând/schimb cu Dacia + diferență Talbot Horizon Diesel, CIV, numere noi, persoană fizică, 1.200 $, 4 uși, consum 6%, preț negociabil. Telefon 094.786.964. (17951)

Vând Mercedes 190 E, an 1985, stare impecabilă, extrase, pentru recarosare, 1.000 $, negociabil sau schimb, variante. Telefon 094.786.964. (17951)

Vând DACII din 1996 și 2000, prețuri negociabile. Telefon 218317; 095.646.497. (1858725)

VÂNZĂRI ELECTRO

Vând telefoane noi, sigilate, Nokia 3310 și Alcatel 311. Telefon 090.657.172. (17907)

Vând mașină spălat automată, cuptor microunde, televizor color, video recorder, garanție. Telefon 057/214786. (17672)

NOU! Doriți să cumpărați și nu aveți bani? Nici o problemă! Noi vă oferim APARATURA ELECTROCASNICĂ second hand, în rate, cu AVANS ZERO (FRIGIDERE, COMBINE FRIGORIFICE, LĂZI, CONGELATOARE, TV COLOR, MAȘINI de SPĂLAT, VIDEO, ASPIRATOARE, MOBILĂ la COMANDĂ) și cu plata pe loc, prețuri avantajoase. Telefon Arad 259339, 094.706.321, Lipova 563145, 563027. (16136)

Vând CASE MĂRCAT FISCALE, CÂNTARE și PLATFORME ELECTRONICE, NUMĂRĂTOARE de BANI. Telefon 282829; 272727. (f.2365911)

Vând COMBINĂ FRIG, CONGELATOR SERTARE, MAȘINĂ SPĂLAT AUTOMATĂ, cu garanție. Telefon 275277. (16957)

Vând VIDEO, stare de funcționare, 25 EU, TELEVIZOR COLOR, 50 EU. Telefon 275277. (16957)

Vând HDD IBM 40 GB-7200 RPM, nou, 80 $. Telefon 280260. (17582)

Vindem Pentium 2 - 233 MHz 32 RAM HD 2,3 GB CD ROM, sunet, boxe, monitor 14 - 200 $. Telefon 280260. (17582)

Vindem Pentium 1 - 166 MHz 16 RAM HD 1,3 - 75 $. Telefon 280260. (17582)

Vând frigider Arctic 1.500.000; congelator 1.600.000. Telefon 273965; 091.838.968. (17608)

Vând televizoare color carcasă plastic, cu garanție. Telefon 219365, 093 380 028. (17417)

Vând televizoare color, diferite diagonale, teletext, telecomandă. Telefon 338090, Arad. (17678)

Vând la cele mai bune prețuri: TV color, mașini automate, combine, congelatoare și lăzi frigorifice, cu garanție. Telefon 274600, orele 9-19; 241355, orele 20-23. (17727)

Vând Pentium 1, CD-ROM, monitor Supercolor, 4.000.000 lei. Telefon 252860. (17764)

Vând calculator Pentium, echipat complet și telefon Nokia 7110, stare foarte bună. Telefon 093 792 201. (17762)

Vând PI 133 la 50 USD, 166 la 65 USD, 200 la 80 USD; 233 la 105 USD; PII 266 la 135 USD, 333 la 160 USD, 350 la 180 USD, monitor 17" IBM la 110 USD, imprimantă HP III P Laser la 65 USD. Telefon 057 - 256169. (17677)

Vând TV color Philips, modem, diagonala 66 cm. Telefon 274443. (17948)

VÂNZĂRI DIVERSE

Vând vaci cu lapte, la alegere. Telefon 286120, orele 14-15; 20-21. (17588)

Vând ROLETE PLASTIC import, ROLETE LEMN, JALUZELE. Telefon 059 - 478503; 095.594.415. (17099)

Vând NISIP, BALAST, în cantități MARI și MICI. Telefon 091 097 763. (17105)

Vând PLASĂ GARD zincată - 21.000 lei/kg, toate dimensiunile; PLASĂ RABITZ - 40.000 lei/kg; CUIE - 17.500 lei/kg; SÂRMĂ NEAGRĂ - 17.500 lei/kg; SÂRMĂ ZINCATĂ și ELECTROZI SUDURĂ, str. Vrabiei nr. 4. Telefon 289997, 094.289.997. (17034)

Vând trei cuve panificație, inox, 500 l/buc. Telefon 054/682165. (17672)

Vând, din dezmembrări sere, țeavă și sticlă. Telefon 094.649.637, 091.288.627. (17036)

Vând LEMNE FOC, NISIP, BALAST, la domiciliul clientului. Telefon 210771. (17105)

Vând LEMNE FOC, NISIP, BALAST, la domiciliul clientului. Telefon 277027. (17105)

Vând NISIP, BALAST, la domiciliul clientului. Telefon 271612. (17328)

Vând NISIP, BALAST, la domiciliul clientului. Telefon 092 677 547. (17328)

Vând ROLETE PLASTIC import; ROLETE LEMN, garanție. Telefon 059-134807; 095.827.725. (17101)

Vând doi mânji de 1 an, str. Aradului, nr. 2, Sântana. Telefon 095.505.122. (1154645)

Vând NISIP și BALAST, la domiciliul clientului. Telefon 261946; 259556. (17562)

Vând BETON, MORTAR, ȘAPĂ. Asigur utilaje, transport. Telefon 093 273 746, 094 855 838. (17609)

Vând pui de carne, rasa Broiler, 3 săptămâni, 450 gr, 31.000 lei. Telefon 473047. (17497)

Vând cățel Dog German Arlechin vaccinați, deparazitați, 7 săptămâni, preț 1.200.000 lei, negociabil. Telefon 210181; 095.162.513. (17675)

Vând EUROBOLȚARI termoizolanți cu certificat calitate 300x250x200, 8.200 lei/bucata, 1 mc - 550.000 lei, 1 boltar - 7,6 cărămizi. Telefon 281491; 092.381.750. (17403)

Vând COLȚARE, CANAPELE. Telefon 286069, 094 604 016. (17694)

Vând utilaje prelucrare prin așchiere (folosite) de marcă: strunguri, prese, Borwerk, foarfecă vibratoare, utilaj sudat prin presare. Telefon 092 344 785, 206197. (17695)

Vând plasă de sârmă verde, plastificată, cu prețuri începând de la 40.000 lei/ml. Telefon 061/712110 sau 095.969.387. (1858705)

Vând termoteci Vailant, Yunkers (3.500.000 lei - 8.500.000 lei), instanturi baie și bucătărie pe gaz Vailant, Yunkers (1.000.000 - 2.500.000 lei), pompe recirculare (1.000.000 - 2.500.000 lei), diferite piese schimb. Garanție un an. Telefon 090.249.544. (17722)

Vând LEMNE FOC, NISIP, BALAST, la domiciliu. Telefon 214010; 093.686.677. (17725)

Vând urgent sufragerie albă stil Ludovic, mobilă combinată, birou pentru elevi, mașină cusut Singer, prețuri negociabile. Telefon 283375. (17583)

Vând furaje combinate, granulate, Ungaria pentru porci și pui. Telefon 284494. (17669)

Vând BOLȚARI TERMOIZOLANȚI din zgură, cărămidă sau beton, 14 modele; BORDURI, PAVELE. Telefon 095.634.885, 092.621.600. (17748)

Vând plug mare, pe țeavă, PP 4/30. Informații telefon 315009. (1154696)

Vând pompă sumersibilă, trifazată, doi țoli, 2 etaje. Telefon 385051. (17770)

Vând aparat solar orizontal. Vând VW Golf 2001, 115 CP, climatronic 6 viteze. Telefon 092 260 960. (17782)

Vând 2 hale producție, moară de grâu, utilaje tâmplărie, șnec. Vând 2 Volkswagen Transporter D, unul înmatriculat și diferite piese de schimb. Informații telefon 411186 sau 095 988 450. (17789)

Vând puicuțe Rosso de 6 săptămâni. Telefon 262619, 091 019 382. (17797)

Vând cuier din stejar nou. Telefon 057-253749. (17795)

TITO ȘIRIA vinde PUI VII de CARNE, cca 900 gr, la domiciliu, 40.000 lei/ buc. Telefon 090 671 729. (17814)

Vând bicicletă bărbătească, mașină cusut, uși, geamuri, boiler electric, calorifer electric. Telefon 214428. (17491)

Vând pui Tetra H, ouă și carne Babolna, Ungaria de la o zi la 21 zile. Telefon 251275, 272404. (17680)

Vând PARCHET FAG, parchet laminat, PREȚURI MINIME. Telefon 235271; 094.555.338. (17190)

Vând mobilă dormitor, cameră zi, bucătărie, frigider, aragaz. Telefon 057-263815, după ora 17. (17555)

Vindem la preț avantajos, combine CLAAS, NEW HOLLAND, tractoare INTERNAȚIONAL, JOHN DEER, cositori rotative, prese pentru balotat, pluguri reversibile și nereversibile, combinatoare, grapă purtată, greble pentru fân, semănătoare păioase. Telefon 094.505.494. (17706)

Vând geamuri aluminiu termopan și lemn, 1 buc; plug cu 3 cormane și 1 buc. plug cu 4 cormane, uși aluminiu 2 buc, motoare cu pompă 4 buc de 3 KW și 1,8 KW simple, TV color, biciclete, microunde, mașini de pălat, motor Diesel GL1, aragaz, sobe lemne și motorină.Localitatea Șimand nr. 302. Telefon 373491. (17825)

Vând 3 mașini de cusut din Germania. Telefon 057-511690. (17824)

Vând mobilă 3 corpuri + pat, 5.000.000 lei, negociabil. Telefon 262760. (17771)

Vând flexuri noi, germane, 500 W, 650.000 lei/buc și role noi profesionale, germane, Street Fighter 42-43, 65 Euro. Telefon 092.583.724. (17849)

Vând calorifere fontă, modele deosebite, de la 40.000 lei elementul, garanție, str. Petru Rareș 98. Telefon 228398; 094.261.683. (17847)

Vând țiglă mare veche 1.500 buc., și 60 buc. coame, 500 buc. țiglă solzi. Telefon 259462. (17846)

Vând colțare și canapele noi, pluș SUA. Telefon 270018, 094.513.345. (17839)

Vând generator de curent 220V. Telefon 282744, după ora 16. (17854)

Vând pavele diferite modele. Informații telefon 276852 sau 094.618.414. (17862)

Vând parchet melaminat. Telefon 093.183.714. (17830)

Vând pui Rottweiler din părinți campioni, tata: Bronco Vom Natkai, mama: Cleo de Urlea, preț 100 Euro, pui vaccinați și deparazitați. Telefon 094.608.032 sau 289522. (1858721)

Vând FĂINĂ BL 55 import (Ungaria). Informații telefon 091.585.650. (1858722)

Vând SARE ALIMENTARĂ măruntă, la sac (50 kg). Telefon 091.585.650. (1858722)

Vând vacă cu tăuraș în Frumușeni, nr. 370. Telefon 456184 int. 190. (17871)

Vând mobilă „Lămâița" și canapea colțar. Telefon 094.878.109. (12575)

Vând bicicletă damă, excepțională, import Germania, 1.200.000 lei și mașină de găurit 500 W, nouă, 800.000 lei. Telefon 286805, 091.233.998. (17880)

Vând (închiriez) garaj str. Ineului, nr. 14. Telefon 216448, 094.617.976 după ora 16. (17894)

Vând lemne foc, nisip, balast, la domiciliu. Telefon 095.203.488; 284050. (17901)

PUI de ȘIRIA. Vindem populației, la ferma PRODAGRO CETATE din ȘIRIA, PUI VII de cca 600 gr, vineri - 14.06.2002, sâmbătă 15.06.2002. Informații 094.577.826. (17902)

Vând panouri de incintă din fier laminat și grilaj 2/3 m, 210 bucăți. Informații telefon 245531, orele 17-23. (17909)

Vând porumb calitate bună. Telefon 416286, 416355. (17913)

Vând 55 oi țurcane. Telefon 095.263.175. (17921)

Vând produse naturiste pentru tratarea sigură a celulitei, psoriazisului, slăbire, îngrășare sau alte afecțiuni. Telefon 095.251.105; 287159. (17937, 38)

Vând termoteka 12 ES nouă, 15 KW + pompă recirculare, 8,5 milioane lei, negociabil. Telefon 094.786.964. (17951)

CUMPĂRĂRI AUTO

Cumpăr Dacia 1310, după 1985, unic proprietar, acte la zi, 500 - 700 USD. Telefon 279857. (17907)

CUMPĂRĂRI ELECTRO

Cumpăr frigidere 700.000 - 800.000, combine frigorifice 1.000.000 - 1.500.000, congelatoare. Telefon 273965. (17916)

CUMPĂRĂRI DIVERSE

Cumpăr VACI, VIȚELE, TAURI. Telefon 092.941.123; 288968. (17184)

Cumpăr bovine pentru sacrificare. Telefon 274744, 095.624.006, 094.294.666. (15634)

Cumpăr deșeuri fier vechi, cantități mari, preț avantajos, plata pe loc. Telefon 093.404.010. (16085)

Cumpăr bovine pentru sacrificare. Arad, telefon 057/287723. (16993)

Cumpăr baloți fân de iarbă, transport la domiciliu. Telefon 095.505.122. (1154645)

Cumpăr ERP4. Telefon 511047; 092.301.782. (1154600)

Cumpăr pene și coame de cerb. Telefon 210480. (17788)

Cumpăr bușteni și cherestea de nuc și scândură din demolări. Telefon 095.240.881 sau 213443. (17899)

CERERI ȘI OFERTE DE SERVICII

RESTAURANT DEOSEBIT angajează OSPĂTAR, BUCĂTAR, AJUTOR BUCĂTAR. Telefon 094 507 211. (17798)

Angajez COAFEZĂ (STILISTĂ) și COSMETICIANĂ. Telefon 093.600.451; 272270. (17257)

SOCIETATE COMERCIALĂ producție încălțăminte angajează: DIRECTOR PRODUCȚIE, SECRETARĂ, MAISTRU, MAȘINIȘTI CALIFICAȚI. Telefon 212488. (17859)

PRODMODERN angajează CONFECȚIONERE ÎNCĂLȚĂMINTE manual și mașiniste. Numai cu experiență. Telefon 211252. (17641)

GEAD PRODIMPEX angajează în domeniul încălțăminte, MAȘINISTE și MANUALI cu experiență, PERSONAL NECALIFICAT. Telefon 348525. (17713)

AUTOSERVICE M'ART VLADIMIRESCU angajează VOPSITOR, AJUTOR VOPSITOR, MECANIC. Informații telefon 514983, 094 283 053. (17663)

VULCAN-VEST SA angajează AUTOMACARAGII. Telefon 242551. (17747)

SOCOM „PIELARUL" ARAD angajează CONFECȚIONERE fețe încălțăminte, calificate (mașiniste, la masă). Informații telefon 236116 sau la sediul societății din str. Ghiba Birta nr. 16, Arad. (17811)

Căutăm MECANIC AUTO pentru ADMINISTRAREA unui BIROU - ATELIER de ÎNCHIRIERI AUTO. Ofer casă și salar, poate fi chiar familist. Informații la telefon 094.504.746 sau 091.281.875. (17869)

Primăria comunei BRAZII, organizează concurs pentru ocuparea funcției publice INSPECTOR CONTABIL, cat. C, clasa I, gradul I, care va avea loc la data de 28 iunie, ora 12, la sediul primăriei. Condiții: studii medii; FUNCȚIONAR PUBLIC, cat. C, clasa I, gradul I, sau vechime 10 ani, cunoștințe operare pe calculator, domicilul în comuna Brazii. Dosarul se depune până la data de 20 iunie 2002. Informații telefon 317508, primar, Mariș Vasile. (154699)

Angajez TÂMPLARI specializați în PAL melaminat și absolvenți ASE. Telefon 093.183.714. (17831)

Angajez VÂNZĂTORI stradali legume-fructe și PERSONAL pentru șirand. Informații Petru Rareș 45 (Grădiște). (17836)

SC VELITEX angajează ȘOMERI pentru BRODERIE computerizată. Informații telefon 057-289040. (17855)

Angajez VÂNZĂTOARE Piața M. Viteazul. Telefon 228076; 090.045.416, după ora 18. (17864)

Angajăm ZIDARI universali construcții. Telefon 091.803.133 sau 095.685.685. (17840)

Angajăm VÂNZĂTORI presă, la chioșcuri, preferăm pensionari. Telefon 091.293.722. (17872)

Angajăm FARMACIST și ASISTENT FARMACIE. Telefon 057 - 212992, 093.609.336, 095.655.644, zilnic orele 17-22. (17876)

Angajăm VÂNZĂTORI tonete. Informații telefon 057 - 214400. (17883)

Angajăm din 12 iunie, elevi, studenți, șomeri. Se oferă carte muncă, salar 4.900.000 lei, program flexibil. Telefon 276817; 093.653.932. (17885)

Angajăm FEMEIE de SERVICIU cu normă întreagă. Telefon 255270. (17891)

Societate comercială angajăm AGENȚI VÂNZĂRI și AGENȚI LIVRĂRI. Relații joi, 13 iunie 2002, ora 16, Calea Timișorii, nr. 41. (17897)

ALTEX angajează PERSONAL VÂNZĂRI - MAGAZIN. Condiții: studii superioare/ medii, cunoștințe operare PC, domiciliul în Arad. Acte necesare: CV, copie după actele de studii, fotografie recentă. Înscrieri pe fax - 033/230817; prin poștă: Ștefan cel Mare 6, Piatra Neamț, 5600. Telefon 033/210.671. (f. 2733269)

Angajăm MANIPULANȚI MARFĂ, stagiul militar satisfăcut, vârsta maximă 30 ani. Telefon 206207. (17915)

Angajăm PERSONAL pentru PATISERIE, cu/fără experiență, maxim 30 ani. Telefon 095.500.981. (17918)

Angajez SPĂLĂTORI AUTO cu experiență. Telefon 254156. (17922)

SC FLORENCE - CREATION angajează CROITORI PIELE, schimbul 2. Telefon 271991. (17924)

Societate comercială angajează 2 BARMANI (băieți sau fete), vârsta maximă 32 ani, aspect fizic plăcut, salar atractiv. Telefon 092.509.401. (17935)

Firmă confecții îmbrăcăminte angajăm CONFECȚIONERE cu experiență. Telefon 349119. (17934)

Angajăm ABSOLVENȚI pentru SUPRAVEGHERE CLUB INTERNET. Telefon 094.172.157. (17956)

(Continuare în pagina 15)

(Urmare din pagina 14)

Angajez SPĂLĂTOR AUTO, experienţă un an. Telefon 279058. (2667854)

PRESTĂRI SERVICII

SILDOR PROD, reparaţii - vânzări: FRIGORIFICE. Vânzare - montaj: AER CONDIŢIONAT. Telefon 270622. (c.)

Şcoala şoferi „CUSTOM" face înscrieri, zilnic 10-17. Telefon 254196. (16448)

VOLTA GROUP execută şi proiectează INSTALAŢII ELECTRICE interioare. Asigurăm calitate, promptitudine, garanţie. Telefon 057-252243, 090 151 761. (17505)

Reparăm, modificăm ACOPERIŞURI. Telefon 465765, după ora 20. (17827)

Uscăm CHERESTEA în uscător. Telefon 093.183.714. (17831)

Executăm: CONSTRUCŢII DIVERSE, case la cheie, FINISAJE apartamente, FAŢADE, IZOLAŢII contra IGRASIEI, mansarde, acoperişuri. Telefon 272695, 091.803.133. (17840)

TAPIŢEZ, REPAR canapele, fotolii, rolete. VOPSIM, convenabil. Telefon 219412, 091.863.639. (17919)

Avantajos ZUGRĂVIM, GLETUIM, LAVABILE, VOPSITORII, FAIANŢĂRI, fără alcool. Telefon 262692; 092.149.608. (17946)

DIVERSE

Renumita prezicătoare, regina Magiei Albe din România,
AURELIA ARDELEANCA
stă la dispoziţia arădenilor de ei chemată şi solicitată, este venită cu noi leacuri tămăduitoare care au putere mare de vindecare şi dezlegare de farmece şi blesteme. Ea ghiceşte în cărţi vechi, vă spune trecutul, prezentul şi viitorul. Toţi cei care aveţi probleme şi vă simţiţi în prisma farmecelor, sunaţi şi nu veţi regreta, la cea mai specialistă făcătoare de minuni, Aurelia. Telefon 093 924 535 Arad. (17720)

VALERIA ZENA,
cea mai puternică clarvăzătoare şi vrăjitoare care lucrează cu Magia albă şi cu lucruri sfinte. Ea dezleagă cununii, scoate argintul viu, lecuieşte beţia, impotenţa, aduce persoana iubită şi multe altele. Contactaţi-o, telefon 057231892, 094 288 220. (17812)

Se convoacă ADUNAREA GENERALĂ a ACŢIONARILOR SC „ARGENTINA AGRICOLA" SA, la sediul societăţii pentru data de 01.07.2002, ora 11. În cazul neîntrunirii condiţiilor statutare, Adunarea generală este reprogramată pentru data de 02.07.2002, ora 11. Ordinea de zi propusă este următoarea: a) Situaţia economico-financiară a societăţii; b) Aprobarea unor transferuri patrimoniale de bunuri mobile şi imobile; c) Probleme organizatorice; d) Diverse. Administrator, Grampa Tullio. (17829)

Numitul MORGOŞ CONSTANTIN, domiciliat în Arad, str. Cenad nr. 2, bl. 234, ap. 63, este convocat de către SC „MACROMEX" SRL, în termen de 3 zile, la Punctul de lucru din Arad, pentru justificarea absenţelor nemotivate. (17820)

SC „GIL TRANS" SRL, cu sediul în Arad, str. Cerbului nr. 12, doreşte autorizaţie de mediu pentru activitatea spălătorie în str. Spitalului nr. 2-4. Eventualele contestaţii se pot depune la Agenţia de Protecţia Mediului Arad, B-dul Dragalina nr. 16. (17816)

Primăria GURAHONŢ organizează licitaţie publică în data de 25.06.2002, ora 11, pentru închiriere spaţiu „MAGAZIE, PESCARI". În caz de neadjudecare, licitaţia se va relua în fiecare zi de marţi, la aceeaşi oră. Relaţii suplimentare telefon 316558. (1154700)

Vasile, mulţumesc doamnei
RADA
că mi-a adus iubita înapoi. Telefon 092.888.849; 289429. (17803)

Alex mulţumesc doamnei
FLORENTINA
că m-a vindecat de mania băuturii. Telefon 091.840.309. (17803)

Tămăduitoarea
ŞTEFANIA
se află în Arad la cererea oamenilor. Telefon 091.619.551. (17803)

Robert din SIBIU, mulţumesc doamnei
MONALISA
că mi-a adus SPOR în AFACERI şi în CASĂ. Telefon 242615. (1858719)

SC IVONA FARM SRL, solicită autorizaţie de mediu pentru farmacia situată la parterul blocului 6 a, b, c, str. A. Vlaicu, Arad. Eventualele contestaţii se pot depune la Inspectoratul de Protecţie a Mediului Arad, B-dul Dragalina nr. 16. (17857)

SC GHERETA TINA SRL, str. Răchitei, nr. 2b, doreşte să obţină autorizaţie de mediu pentru „Activitatea principală este 3663 alte produse manufacturiere (fotoceramica)". Eventualele contestaţii se pot depune la Agenţia de Protecţia Mediului Arad, Bd. Dragalina, nr. 16. (17888)

Celebra tămăduitoare
TAMARA
este la dispoziţia voastră pentru a vă ajuta în orice problemă. Anonim, am 40 de ani, TAMARA mi-a dezlegat cununia, sunt căsătorit şi fericit. Telefon 368624; 093.421.156. (17917)

Centrul Şcolar cu sediul în Arad, str. Ghica Vodă nr. 4-10, SOLICITĂ OFERTE DE PREŢ pentru următoarele lucrări: Reparaţii centrala termică (autorizaţie ISCIR), reparaţii grupuri sanitare, reparaţii faţadă şcoală, întocmirea planului de intervenţie pe linie PSI, întreţinere şi reparaţii mijloace de stingerea incendiilor, verificarea prizelor de pământ. Relaţii se pot obţine de la Secretariatul şcolii, telefon 280947. (17923)

SC EUROMEDIC ROMÂNIA SRL, cu sediul în Bucureşti, str. Emil Pangrati, nr. 35, etaj 5, ap. 5, sector 1, solicită autorizaţie de mediu pentru Centrul de Diagnostic Imagistic, de preferinţă în Arad, str. Cornel Radu, nr. 1. Eventualele contestaţii se pot depune la Inspectoratul de Protecţie a Mediului Arad, B-dul Dragalina, nr. 16. (17927)

SC AGROSEMENTI SA ŞIRIA anunţă SCHIMBAREA POSTULUI TELEFONIC. Noul număr este: telefon/fax 057/534398. (17949)

S.C. ALDONA 13 S.R.L., cu sediul în Arad, str. Voinicilor, bloc 245, scara B, ap. 14, doreşte autorizaţie de mediu pentru activitate patiserie în str. Tribunul Dobra 24. Eventualele contestaţii se pot depune la Agenţia de Protecţia Mediului Arad, B-dul Dragalina nr. 16. (17957)

TURISM

Pletl

Asigură zilnic transport de persoane în GERMANIA pe ruta: Passau - Regensburg - Nürnberg - Würzburg - Aschaffenburg - Frankfurt - Giessen - Siegen - Köln - Düsseldorf - Essen - Dortmund - Deggendorf - Landshut - Mühldorf - Augsburg - Ulm - Heilbronn - Stuttgart - Pforzeim - Karforuhe - Heidelberg - Mannheim. Călătorii în autocare noi, moderne, însoţitoare de bord, două bagaje gratuite, o masă caldă în UNGARIA. Cu plecare din KARLSRUHE: SPANIA, FRANŢA, PORTUGALIA. Intermediem asigurări medicale. NOU! Din 1 aprilie 2002, săptămânal excursie la COSTA AZAHAR, 11 zile (7 înoptări + mic dejun), 359 Eu. Informaţii şi înscrieri, la AGENŢIILE PLETL din: ARAD, telefon 057/252291; LIPOVA - 057/561377; 563011. (c.)

Efectuăm TRANSPORT în ITALIA, tarife excepţionale. Telefon 093.511.200; 057-213041. (17684)

AMAD TOURISTIK efectuează transport internaţional SPANIA, ITALIA, PORTUGALIA, FRANŢA, GERMANIA, cu autocare moderne. Asigurări medicale. Rezervări zilnic, Arad, str. Closca, nr. 2, telefon 057 - 254453; 091.507.080. (3252)

ÎNCHIRIERI

Oferim spre închiriere SPAŢII COMERCIALE pentru magazine, depozite, producţie. Telefon 281036. (c.)

Închiriez (ofer) casă parter + etaj, cu toate utilităţile. Informaţii zilnic, telefon 250414, după ora 18. (16736)

Închiriez spaţiu central, 60 mp, complet amenajat, gresie, faianţă, termotecă gaz, ideal birouri, comerţ, alimentaţie publică, str. Peneş Curcanu nr. 34. Telefon 254105. (17661)

Închiriez (ofer) spaţiu 400 mp şi vând instalaţie electrică completă pentru 50 maşini de cusut, în Pecica. Telefon 277929. (17749)

Doresc să închiriez spaţiu comercial între 800-1.000 mp în zona Confecţii sau UTA. Telefon 277929. (17750)

Dau în chirie 2 camere, mobilate, centru. Telefon 057-240642. (17785)

Închiriez spaţiu pentru birouri, situat Bd. V. Milea. Telefon 251241. (17804)

Oferim spre închiriere clădire suprafaţa 300 mp, pe şoseaua Arad - Deva, ieşirea din Sâmbăteni, posibilităţi: depozit, magazie, fabrică. Telefon 286821. (17710)

Închiriez spaţiu comercial amenajat, toate dotările, acces stradal, str. Episcopiei, nr. 24. Telefon 210400, 270607, 092.166.308. (17475)

Închiriez, vând garsonieră mobilată, Vlaicu. Telefon 275636. (17832)

Ofer închiriere TERASĂ şi CLUB pentru BANCHETE, zile onomastice, pensionări, chefuri, str. A. Şaguna. Telefon 090.886.894; 095.909.199. (17815)

Ofer spre închiriere spaţiu pentru depozit, producţie, zona UTA. Telefon 272676. (17799)

Ofer spre închiriere apartament 2 camere, Vlaicu, la standard occidental, numai pentru cetăţeni străini. Telefon 057-271666. (1868720)

Oferim spre închiriere spaţiul situat pe str. Dorobanţilor, nr. 35-37 (sala Puşkin), pentru activităţi comerciale multiple. Telefon 281803 orele 9-12 sau la biroul parohiei, str. Meţianu, nr. 16. (17866)

Ofer spre închiriere (cedez) spaţiu comercial ultracentral, amenajat cu toate utilităţile pentru bar. Telefon 093.560.207. (17910)

Închinez apartament una cameră, Vlaicu, contorizat. Telefon 094.258.740. (17928)

PIERDERI

Pierdut certificat de înmatriculare al SC TRALIVIANA SRL, nr. J02/2448/20.02.1992, eliberat de CCI Arad. Îl declar nul. (17920)

Pierdut legitimaţie transport gratuită, eliberată de AHP Arad, pe numele Pintiuţa Monica Gabriela. O declar nulă. (17928)

† SERVICII FUNERARE †

SC „IN MEMORIAM" SRL
str. EMINESCU nr. 4
(ATENŢIE, vizavi de CINEMA MUREŞUL)
Tel. 057-211929, 093.343.964
str. ORIZONTULUI nr. 9A (Bujac)
oferă SERVICII FUNERARE COMPLETE - NON STOP.
Sicrie-modele multiple (simple-lux), sicrie import ITALIA, ACCESORII. Intermediem COLACI, COLIVĂ etc.
ÎMBĂLSĂMĂM GRATUIT (formolizat).
TRANSPORT ÎN ORAŞ GRATUIT
SERVICII: SPĂLAT, ÎMBRĂCAT
PLATA ÎN RATE.
Transport INTERN - INTERNAŢIONAL

RO STYL COMPANY
SERVICII FUNERARE COMPLETE
PRODUCĂTOR SICRIE
ARAD, STR. M. EMINESCU 22, TELEFON 214.422
Magazin deschis şi noaptea
OFERIM
● SICRIE 10 MODELE DE LA 800.000 LA 3.600.000
● SICRIE LUX 4 MODELE DE LA 4.500.000 LA 20.000.000
● LENJERIE DECES 6 MODELE DE LA 300.000 la 2.000.000
● CRUCE, LUMÂNĂRI, PROSOAPE, BATISTE, MÂNERE şi ŞURUBURI SICRIU
OFERTĂ SICRIU FAG CRUCE RESPETE 1.500.000
APELÂND LA SERVICII: ÎMBRĂCAT, FORMOLIZAT şi TRANSPORT BENEFICIAŢI DE 15% REDUCERE
LA SICRIU şi TRANSPORTUL LA DOMICILIU GRATUIT
▼PLATA şi DUPĂ ÎNCASAREA AJUTORULUI DE ÎNMORMÂNTARE.
PĂREREA DVS. CONTEAZĂ!
TELEFON 094.690.121

† DECESE †

Cu adâncă durere anunţăm încetarea din viaţă a iubitei noastre mamă, bunică, străbunică
PUCKERT ANA MARIA,
în vârstă de 78 ani. Înmormântarea va avea loc azi, 12 iunie 2002, ora 14, de la Capela Cimitirului Eternitatea. Familiile îndoliate.

Cu adâncă durere anunţ decesul soţiei mele
BACOŞ MIŢA,
după o scurtă suferinţă. Înmormântarea va avea loc astăzi, 12 iunie 2002, ora 15, de la Capela Cimitirului Eternitatea. Soţul îndoliat şi îndurerat.

Cu inimile zdrobite de durere şi nesfârşită tristeţe în suflet anunţăm trecerea în nefiinţă, după o lungă suferinţă, a dragei noastre mamă, soacră şi bunică
BODROJAN MERINA,
la vârsta de 79 ani. Înmormântarea va avea loc joi, 13 iunie 2002, de la Capela Cimitirului Eternitatea (UTA), la ora 17. În veci nemângâiaţi DALIA, CORINA, CĂLIN şi MARIAN NIŢU.

Anunţăm cu deosebită durere moartea fulgerătoare a celui care a fost soţ, tată, bunic şi ginere,
profesor IOAN LUCACI.
Înmormântarea va avea loc mâine, 13 iunie, ora 14, de la Capela Cimitirului Eternitatea. Azi, ora 19, slujbă de pomenire la capelă. Familia îndoliată.

† CONDOLEANŢE †

Mulţumim tuturor celor care au fost alături de mine şi l-au condus pe ultimul drum pe cel care a fost
KÁPOSZTA GÁBOR.
Dumnezeu să-l odihnească în pace! Soţia Marika. (17865)

Suntem alături de domnul profesor antrenor, BACOŞ ANTONIU, în momentele grele pricinuite de trecerea în eternitate a soţiei,
BACOŞ NIŢA MARIANA.
Transmitem sincere condoleanţe şi întreaga noastră compasiune. Dumnezeu s-o odihnească în pace! Fotbaliştii de la UTA, Grupa '90 şi părinţii acestora. (17877)

Ne luăm rămas bun de la buna noastră prietenă
MARIANA BACOŞ
şi ne alăturăm suferinţei familiei BACOŞ în aceste momente grele. Florin, Petronela, Vanessa şi Doru.

A încetat din viaţă buna şi draga mea prietenă
MARIANA BACOŞ.
Şoptesc printre lacrimi: Dumnezeu s-o odihnească! Maria Ranca.

Colectivul Secţiei de Cardiologie şi a Cabinetului din Policlinica Judeţeană, anunţă cu durere stingerea din viaţă, după o grea şi îndelungată suferinţă, a fostei colege
BACOŞ MARIANA.
A muncit 30 ani în Policlinica Cardiologie, dovedind abnegaţie, dăruire, pentru alinarea celor suferinzi cardiaci şi o colegialitate exemplară. Dumnezeu să o odihnească în pace! Sincere condoleanţe familiei îndurerate. (17912)

Firul celor 35 de ani de frumoasă prietenie s-a rupt în ziua de 9 iunie 2002, când cea atât de dragă nouă,
profesoara EVA BUNACIU
a trecut în eternitate. Chipul ei blând şi sufletul ei nobil vor rămâne mereu în amintirea noastră. Condoleanţe familiei îndoliate! Familiile Sălăgean, Sterian şi Bălulescu. (17879)

În aceste momente grele suntem alături de domnul antrenor BACOŞ ANTONIU în greaua încercare pricinuită de decesul soţiei. Condoleanţe întregii familii. Grupa de fotbal 1991 şi Comitetul de părinţi. (1858723)

Suntem alături de familia Niţu în greaua pierdere a celei care a fost o minunată mamă şi bunică,
MERINA BODROJAN.
Dumnezeu să o odihnească. Familia dr. Vladimir Câmpeanu.

† COMEMORĂRI †

Pios omagiu celei care a fost
CORB ANA
din BOCSIG, la împlinirea a 10 ani de la trecerea în nefiinţă. Cât ai trăit te-am iubit, cât vom trăi te vom plânge. Soţul, fiica, ginerele şi nepotul. (17873)

Un pios omagiu în amintirea dragului nostru
Dr. PUTIN-RACOVIŢĂ MIRCEA
medic veterinar,
la împlinirea a şase ani de la deces. Familiile PUTIN şi BĂLAŞ. (17933)

Restaurantul LA PLAZZA
Angajează ospătar, bucătar, ajutor bucătar telefon 094.507.211
Vă invită zilnic între orele 12 - 24
Meniuri deosebite în condiții excelente (aer condiționat, purificator fum)
TELEFON 228.616

270525 CORAURA Bd. Revoluției nr.10

Reduceri de sezon!

☒ Combine frigorifice
☒ Mașini de spălat automate
☒ Aparate de aer condiționat

-10%

SUPEROFERTĂ!

La noi puteți găsi la cel mai mic preț televizoare cu diagonala de 51 cm și teletext

4.999.000 lei (C.)

s.c. ARCONSERV S.A.
Str. Bicaz, nr. 1-5, Telefon/fax 288 803, 288 725

ÎNCHIRIAZĂ
- spații de depozitare
- spații de producție
- spații pentru birouri

Spațiile dispun de toate utilitățile.

PREȚURI NEGOCIABILE

(2360767)

SC INDAGRARA PRODCOM SA ARAD
PRODUCĂTOR DE BĂUTURI ALCOOLICE

Angajează
sales representative
pentru zona Arad

CONDIȚII:
- Studii medii sau universitare
- Abilitate în promovarea și comercializarea unui produs
- Experiența în vânzări minim 1 an
- Stagiu militar satisfăcut
- Permis conducere
- Disponibilitate pentru deplasări
- Cunoștințe operare PC

Compania unității oferă:
- mașină de servici
- telefon mobil
- cursuri de perfecționare profesională
- salariu motivant
- posibilitatea de a deveni membru al unei echipe tinere și dinamice

Cererile de angajare și CV-urile se vor trimite Fax la sediul nostru din Arad: 057/289601 sau 057/247789 până în data de 21.06.2002.

eta-2u FILIALA ARAD ANGAJEAZĂ:

REPREZENTANT VANZARI COPIATOARE

CONDITII:
- VARSTA MAXIMA 35 ANI
- COMUNICATIVITATE
- PREZENTA DE SPIRIT
- DINAMISM
- EXPERIENTA MINIM 1 AN IN VANZARI
- DISPONIBILITATE DE DEPLASARE
- DISPONIBILITATE DE TIMP

CUNOSTINTELE IN DOMENIUL IT POT CONSTITUI UN AVANTAJ!

C.V.-URILE SE POT DEPUNE PANA IN DATA DE 25.06.2002
LA SEDIUL FIRMEI ETA 2U ARAD, STR. Closca ,Nr. 2,Fax 057-251838
SAU E-MAIL: arad@eta2u.ro; eta2u@arad.ro (C.A.)

MONEASA TOURING
Agenția de turism
Arad, str. 1 Decembrie 1918 nr.4
între Mag. CEAO CEAO și Hotel ASTORIA
Tel/fax: 057 214.960, tel. 057 214.950
e-mail: moneasa.touring@xnet.ro

vă prezintă oferta completă a sezonului

TURISM INTERN

LITORAL
ofertă completă pentru stațiunile de la malul Mării Negre.

DELTA DUNĂRII: vacanțe pe hoteluri plutitoare, sate de vacanță

CĂSOAIA

MONEASA: sejururi, tratamente, conferințe, tabere, concedii.

AGROTURISM ȘI PELERINAJE:
Maramureș, Transilvania, Bucovina, Nordul Moldovei.

TURISM BALNEAR: Băile Felix, Băile Herculane, Balvanyos, Borsec, Praid, Sovata, Covasna.

MUNTE: Predeal, Poiana Brașov, Sinaia, Vatra Dornei, Păltiniș, Făgăraș-Bâlea Lac, Băile Tușnad, Semenic, Stâna de Vale, Durău.

PE URMELE LUI DRACULA:
Bran, Sighișoara, Bistrița.

TURISM EXTERN

CURSURI DE LIMBI STRĂINE:
Locația școlilor: Marea Britanie, SUA, Canada, Malta, Africa de Sud; Franța, Elveția; Italia; Spania; Germania; Japonia; Rusia;

PELERINAJE INTERNAȚIONALE PE TOT MAPAMONDUL.

EXCURSII CULTURALE, SEJURURI: Anglia, Franța, Italia, Spania, Grecia, Austria, Turcia, țările nordice, India, SUA, Croația, Benelux, Irlanda, Cipru, Elveția, Cercul Arctic-Capul Nord

DESTINAȚII EXOTICE
CROAZIERE și ECOTURISM

HOTELURI (rezervări) în toate orașele lumii

BILETE DE AVION - toate destinațiile

TRANSPORT AUTOCAR:
Germania, Spania, Italia, Franța.

ASIGURARE MEDICALĂ (C.)

CLUBUL JELEN

Barul ORAR

pe care vi l-ați dorit!

Zilnic: 10-22
Duminică: 11-22

Centrul Județean de Consultanță Agricolă Arad

Anunță CONCURS în data de luni, 8 iulie 2002, ora 10, pentru ocuparea postului vacant de

Inspector Specialitate Gr. III
la Centrul Local de Consultanță Agricolă Chișineu Criș
Angajarea se face pe perioadă determinată.

Depunerea dosarelor se face până în data de 30 iunie 2002, ora 13.

Informații suplimentare, precum și bibliografia se pot obține de la sediul CJCA Arad, B-dul Revoluției 81 sau telefon 057/254.338.

(2733251)

Netex Ltd.
angajează
- director de marketing
- agenți de vânzări
- redactori
- tehnoredactori
- operator PC
- secretară

CV se va trimite la fax 057-253.629.

(c. 323)

BANCA "TRANSILVANIA" S.A.
SUCURSALA ARAD,
Str. Unirii nr. 5-7,
Tel. 057/283.122
CARD MAESTRO IN EURO

ADEVĂRUL

Cotidian independent Arad

Anul XIV, nr. 3630

Joi, 13 iunie 2002 ● 16 pagini ● 5000 lei ● e-mail: adevarul@arad.ro; adv.pub@arad.ro

BRAT Publicație auditată în semestrul II 2000 — Tiraj mediu zilnic vândut: 33.205

WEST BANK S.A.
ARAD, B-dul Revoluției nr. 88
TELEFON: 284.888; FAX: 285.202
WESTERN UNION TRANSFER DE BANI ®
Cel mai rapid mod de a primi bani din toată lumea

ASEARĂ A FOST INAUGURAT EXPO ARAD INTERNAȚIONAL

Foto: VIOREL MUSCA

Pag. 6

DEVĂLMĂȘIA OALEI

Un pas esențial în reforma fiscalității și asigurărilor sociale în România a fost făcut prin schimbarea radicală a organizării finanțării activității de ocrotire a sănătății. Esența acestei reforme constă în abandonarea sistemului finanțat integral de bugetul de stat, care dădea iluzia că medicina e gratuită și organizarea unui sistem de asigurare de sănătate finanțat în cea mai mare parte prin contribuții ale beneficiarilor. Banii pentru medicamente și tratamente sunt adunați în parte de la salariați, în parte plătiți de patroni. Salariații sunt interesați ca în momentul în care au nevoie de asistență medicală să o obțină fără cheltuieli suplimentare, patronii vor să aibe o forță de muncă sănătoasă. Nu din altruism ci pentru că urmăresc eficiența acesteia. Noul sistem de organizare s-a dovedit eficient. S-au strâns pentru sănătate mai mulți bani decât dispunea înainte sectorul de sănătate. Explicația e simplă. Înainte banii pentru sănătate erau distribuiți din oala comună a bugetului, din taxe și impozite. Marii datornici, fie că erau deștepți cu spate politic fie că n-aveau de unde, nu băgau nimic în oală. În schimb scoteau din ea. Noul sistem separă pe de o parte banii pentru sănătate de restul dărilor, pe de alta, individualizată astfel, taxa pe sănătate devine un mijloc de a condiționa accesul la asistență medicală. Plătești-primești. Înainte angajatorii păcăleau o abstracție - statul, administrator al bugetului.

DORU SAVA

(Continuare în pagina 5)

s.c. SERGIU&GIANINA execută
TÂMPLĂRIE DIN ALUMINIU și PVC KOMMERLING
Nr. 1 în Europa pt. ferestre și uși
◆ geamuri termopane
◆ rolete P.V.C. și aluminiu
◆ jaluzele verticale și orizontale
◆ site speciale insecte
◆ uși pliante PVC
B-dul Revoluției nr. 24, (colț cu Lacului nr. 1)
Telefon/Fax 212.512

Pag. 3

PESTE CÂTEVA ZILE, ARADUL VA AVEA UN MODERN CENTRU DE INVESTIGAȚII MEDICALE

◆ *La inaugurare vor fi prezenți Adrian Năstase și Daniela Bartoș*

SPORT

După Franța, o altă favorită la titlu, Argentina, părăsește „mondialul" asiatic

Pag. 10

Surpriză pentru Gospodărirea Comunală

URMĂRITUL GENERAL FLORIN DOLGA A FOST ARESTAT

Pag. 4

Mobil Venezia
execută la comandă
◗ dormitoare
◗ camere de zi
◗ bucătării
◗ camere de tineret
◗ diverse
MATERIALE IMPORT
ARAD, STR. VIȘINULUI NR. 74
TEL. 218.264, 092.777.361

VIA Canada
Firmă de Avocați din Toronto Canada vă asistă pentru
Emigrare
Proiect SA, Bd. Decebal nr. 2-4, cam 124
Tel 214678
CELE MAI MICI TARIFE
NU NE PLATITI DECÂT
DUPA APROBARE

STIL CONFORT
BUCĂTĂRII ● DORMITOARE ● CAMERE DE ZI
MOBILIER DE BAIE
Calea Timișorii nr. 53; Tel./Fax: 278.820
Piața Spitalului Bl. 1D; Tel/Fax: 253.868

CALENDAR

▼ Astăzi, Soarele răsare la ora 5 și 45. Apune la ora 20 și 24 minute.

▼ Au trecut 163 de zile din acest an. Au mai rămas 202 zile până în anul 2003.

▼ **Praznicul zilei: Biserica ortodoxă:** Sf. Mc. Achilina; Sf. Trifilie, Ep. Leucusiei din Cipru; **Biserica greco-catolică**: Sf. M. Achilina; Sf. Trifilie, Ep. Leucosiei; Sf. Anton de Padova.

Bine ați venit!

La Arad: Antal Gheorghe Florian, **Hitcaș** Ana-Maria Alexandra, **Ifrim** Robert Andrei, **Müller** Jasmin Nicole.

La Lipova: Miloș Alexandru, **Lelița** Miriam.

CINEMATOGRAFE

Dacia: Misterul libelulei (SUA) 11; 13; 15; 17; 19; 21

Mureșul: O minte sclipitoare (SUA) 10; 12,30; 15;18

Arta: Spioni de elită (SUA) 16; 18; 20

Sala Mică: Ușuraticul (SUA) 15,30; 18,30

AU PLECAT DINTRE NOI!

✝ Miloș Traian Mihaly (1912); Bodrojan Merina (1922); Talpalaru Costică (1958); Lucaci Ioan (1940); Mihăilă Maria (1939).

CURSURI

Casa de Cultură a municipiului Arad anunță înscrieri la următoarele cursuri: dactilografie și lucrări de secretariat, limba engleză, limba italiană, limba germană, cosmetică și inițiere pe calculator. Înscrierile se fac zilnic la sediul instituției din strada Gheorghe Lazăr nr. 1, între orele 10-13. Informații suplimentare la telefon 211918.

Echipa de serviciu

MONICA ARDELEAN
secretar de redacție

Bianca Felea,
Ioan Leac,
Dina Rujan,
Ramona Vidulescu
tehnoredactare computerizată

Radu Munteanu,
Fira Răzman,
Dacian Toduța
corectură

Astăzi, de Ziua Eroilor

CIMITIRUL POMENIREA VA FI VIZITAT DE O DELEGAȚIE RUSĂ

O delegație a Ambasadei Rusiei în România se va afla, astăzi, într-o vizită oficială în Arad, cu ocazia Zilei Eroilor. Această vizită a creat mare vâlvă în rândul autorităților locale, în urmă cu câteva săptămâni, luându-se, atunci, măsuri speciale pentru ca mormintele eroilor sovietici din cimitirul Pomenirea să fie restaurate. Într-un timp destul de scurt, din ordinul Primăriei s-au vopsit pieterele funerare, iar perimetrul destinat eroilor ruși a fost curățat și împrejmuit cu un gard, pentru ca totul să arate impecabil. „Prefectura s-a pregătit din timp pentru această vizită. Pe lângă curățenia făcută în cimitirul Pomenirea, . ne-am pregătit cu toate ceremoniile oficiale, care trebuie făcute în astfel de ocazii", ne-a declarat subprefectul Florin Remețan.

COSMIN MIHUȚA
Foto: **VIOREL MUSCA**

Zona destinată eroilor ruși, din cimitrul Pomenirea, are o cu totul altă față decât în urmă cu două săptămâni

Invitație la drumeție

Sub genericul „VENIȚI CU NOI!" iubitorii de drumeție sunt invitați în zilele de 15-16 iunie 2002 pe cel mai înalt vârf de pe creasta principală a munților Zărandului: vf. Drocea (837 m). Plecarea din Arad are loc sâmbătă, 15 iunie, cu trenul, de la ora 7,50 până la Căpruța, apoi cu tractorul prin Dumbrăvița și Groșii Noi la cantonul Lespedei (15 km). Duminică întoarcerea la gară se face pe jos. Sosirea la Arad are loc duminică la ora 18,58 sau 21,14. Sâmbătă se organizează o drumeție în lungime de 17 km pe următorul traseu: canton Lespede-creasta principală-vf. Drocea-satul Slatina pe Mureș-culmea sălașelor-canton. Cazarea se face în corturi proprii pe malul pârâului. Conducător de grup: ing. Ioan Ciuliac. Cheltuieli de transport: cca. 85.000 lei. Întâlnirea participanților cu grupul are loc sâmbătă, cu 30 minute înaintea plecării trenului în fața stației CFR Arad.

HOROSCOP

Joi, 13 iunie 2002

Berbec (21.03-20.04). Veți fi plin de energie și veți avea dorința de vă bucura de viață. Veți avea o surpriză în domeniul sentimental.

Taur (21.04-20.05). La locul de muncă acum aveți ocazia să marcați mai multe puncte în favoarea dvs.

Gemenii (21.05-20.06). Veți simți dorința de a îmbunătăți condițiile de viață. Este foarte bine pentru că sunteți o persoană cu multe idei.

Rac (21.06.-22.07). Astăzi va fi o zi importantă în viața dvs. Vă veți putea asuma unele riscuri.

Leul (23.07-22.08). Astăzi vă veți putea permite să puneți în aplicare planurile de viitor. Nu pierdeți ocazia.

Fecioara (23.08-22.09). Prudența și stăpânirea de sine se vor dovedi mai mult decât necesare. Va trebui să vă înarmați cu multă răbdare pentru că deși veți face eforturi, acestea nu vor da roade imediat.

Balanța (23.09-22.10). Veți simți noi impulsuri și veți dori să puneți în aplicare mai multe afaceri.

Scorpion (23.10-21.11). Nevoia de îmbunătățire se va manifesta atât în carieră cât și în viața sentimentală.

Săgetător (22.11-21.12). Veți avea de furcă cu instabilitatea. Veți traversa zile pline de entuziasm și energie.

Capricorn (22.12-19.01). Este o zi în care veți profita de ocazii favorabile pentru a câștiga bani, doar dacă veți reuși să fiți mai puțin distrat decât de obicei.

Vărsător (20.01-20.02). În dragoste vă puteți aștepta la surprize care vă vor lăsa cu gura căscată.

Peștii (21.02-20.03). Noile schimbări vă avantajează. Veți avea ocazia să reluați un plan mai vechi și să încercați să-l materializați.

UTILITARE

PIEȚE, TÂRGURI

Astăzi, este zi de piață agroalimentară la Curtici, Sebiș, Bata, Cermei, Zădăreni, Ghioroc, Săvârșin, Secusigiu, Sântana, Târnova, Zăbrani, Zerind. Tot astăzi au loc târguri săptămânale la Curtici, Sebiș, Cermei, Săvârșin, Secusigiu, Zerind.

Mâine, vineri, se desfășoară târguri săptămânale la Ineu, Șepreuș, Șimand.

FARMACII DE SERVICIU

● Farmacia **REMEDIUM** Arad, B-dul Revoluției nr. 52-54. Program luni-vineri: 7,30-20,00, sâmbătă 8,00-14,00. Telefon 233195. ● Farmacia **TEAHA-FARM**, Bd-ul Revoluției nr. 65. Program: luni-vineri 8-21, sâmbătă 9-13. Telefon 254.587. ● Farmacia **„OMNIAFARM"**, Calea Aurel Vlaicu, Bl. Z28, cu program zilnic de la orele 8,00-22,00. Telefon 271724.● Farmacia **LIBRO PHARMA non stop** Calea Aurel Vlaicu 60-68 (lângă stadionul (UTA) telefon 212.992. ● Farmacia **LARIFARM**, Calea Aurel Vlaicu, la parterul blocului Z 24 are program de lucru zilnic, între orele 7,00 - 23,00, telefon 246622.

URGENȚE STOMATOLOGICE

Cabinetul de pe str. Crișan (în spate la Gionelli) are program non-stop. Telefon: 253794. Cabinetul din B-dul Revoluției nr. 62, ap. 6, asigură urgențe între orele 9,00-19,00. Telefon: 256665.

Și Cabinetul Stomatologic din Calea Victoriei nr. 7 A asigură zilnic urgențe, inclusiv sâmbăta, între orele 10-15. Telefon 095.565.622.

Cabinetul stomatologic „KARIDENT", Alfa Bl. 65, sc. C, ap. 2, asigură urgențe zilnic între orele 21,00-24,00. Telefon 257560.

ÎNTRERUPERI DE CURENT

Joi: str. Ștefan cel Mare Bl. 5, 4, 7, 8.

APOMETRE

Citirea apometrelor se va face azi pe străzile: Petru Rareș, Marnei, Orizontului, Mărgăritar, Remus, Putnei, Moșilor, Ciorogariu fără soț, Oituz cu soț, Caisului, Macedoniei, Prometeu, Letiției, Aviației, C. Ignat, Dorobanților, Grozăvescu, Groza, Slatinei, S. Bocu, Predeal, Fluturilor, V. Ureche, M. Micle, Căminului, Salciei, Bârsei, Ciocârliei, Ghioceilor.

ADMINISTRAȚIA FINANCIARĂ

Administrația Financiară a municipiului Arad: Asistență contribuabili (impozitul pe venitul global) - telefon 280633, 280733, int. 199 între orele 8,00-12,00. Informații suplimentare la www.finantearad.ro

TELEFON DE URGENȚĂ LA POLIȚIE: 955

Noile numere de centrală telefonică ale I. J. P. (Inspectoratul Județean de Poliție) Arad: 237.170; 237.803; 237.878; 237.887; 236.858.

METEO

Vremea va fi în general frumoasă și în continuă încălzire. Cerul va fi variabil. Izolat vor fi condiții de averse slabe de ploaie la deal și munte după-amiaza. Vântul va sufla slab la moderat din sector nordic.

Temp. max.: 24 la 27°C.

Temp. min.: 9 la 13°C

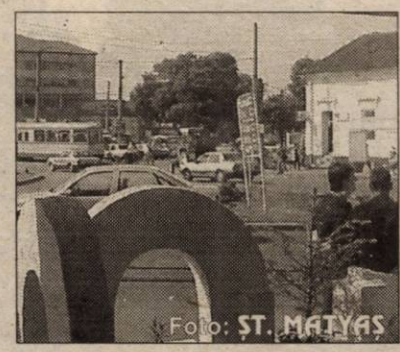

Foto: ST. MATYAS

CONFERINȚĂ PE TEME DE TERAPII COMPLEMENTARE

Mâine, 14 iunie, de la orele 17.00, în Aula Magna a Facultății de Drept, va avea loc o conferință - manifest, organizată de **ANATECOR** (Asociația Națională de Terapii Complementare). Conferința are ca titlu **„Omul Mileniului III"** și este susținută de ec. Remus Tănase, președinte ANATECOR.

„ADEVĂRUL" VĂ ASCULTĂ

La telefonul dimineții, 280944, între orele 9,00-12,00

☎ **Neglijență.** D-l. B.K., domiciliat pe Calea Romanilor sesizează: „Chiar în capătul străzii, au venit câțiva lucrători ai Primăriei și au tăiat gardul viu. Au adunat totul în grămezi pe care le-au abandonat. Au venit cei de la Salubritate, dar nici ei nu au binevoit să ia mormanele de crengi. Dacă trebuie să curățăm noi, măcar să ne spună, ca să nu așteptăm degeaba."

☎ **Precizare.** Prețul apei reci, împreună cu TVA și taxa de canalizare este de 10.400 de lei și nu 8.500 cum în mod eronat a apărut într-un număr anterior al cotidianului nostru.

Redactor de serviciu, S. A.

La telefonul după-amiezii, 280003, între orele 15,00 - 18,00

◆ **Elisabeta Popescu,** domiciliată pe strada Vârful cu Dor sesizează: „De zece zile, la intersecția dintre Vârful cu Dor și Blanduziei nici un bec nu luminează. Se pot întâmpla accidente, ca să nu mai vorbim de altele. Chiar nu interesează pe nimeni?"

◆ **E.G.,** din Nădlac este nemulțumită de faptul că buteliile de gaz țin 2-3 săptămâni. „Ar trebui ca Protecția Consumatorului să le verifice înainte de a ajunge la unitățile de distribuție. Cred că au mai mult aer decât gaz."

◆ Mai mulți cititori și-au exprimat indignarea față de faptul că informațiile Romtelecom Arad s-au mutat la Timișoara. „Suntem nevoiți să consumăm mai multe impulsuri pentru că doamnele de acolo ne dau numere de telefon greșite, necunoscând orașul nostru" conchide Mircea Pasc, unul dintre reclamanți.

Redactor de serviciu, A.C.

Olandezii au prins drag de Moneasa

Ieri, la Moneasa, s-au semnat actele de înfrățire între localitatea de la poalele Munților Codru Moma și orașul Sitart din Olanda, așa cum ne-a informat primarul Terente Condea. Delegația olandeză nu a venit cu mâna goală, aducând copiilor de la școala și grădinița din Moneasa, printre altele, calculatoare, mobilier școlar, jucării. Cu siguranță, de acum încolo, schimburile de experiență dintre cele două localități vor fi benefice ambelor părți.

A.C.

Cursul valutar*

VALORI ÎNREGISTRATE IERI, 12 IUNIE 2002

Denumirea valutei	BNR	BCR		BRD		Banca Transilvania		Banca Agricolă		Bursa neagră	
		C	V	C	V	C	V	C	V	C	V
Euro	31594	31182	31761	31390	31760	31000	31600	31300	31760	31300	31600
Dolar S.U.A.	33318	33275	33450	33220	33460	33100	33450	33000	33470	33300	33500
Forint	131	124	135	127	133	120	132	127	134	125	130

PESTE CÂTEVA ZILE, ARADUL VA AVEA UN MODERN CENTRU DE INVESTIGAȚII MEDICALE

La inaugurare vor fi prezenți Adrian Năstase și Daniela Bartoș

Marți, 18 iunie, în orașul nostru vor fi prezenți prim-ministrul Adrian Năstase și ministrul Sănătății, Daniela Bartoș. Aceștia, alături de reprezentanți ai autorităților locale și ai sistemului sanitar arădean, vor participa la inaugurarea **Centrului de referință de diagnostic imagistic.** Centrul, situat în Micălaca, a fost amenajat (în clădirea ce avea ca destinație Policlinica din acest cartier) de către firma daneză Euro-Medic. Prin intermediul serviciilor acestui centru, arădenii vor avea parte de investigații performante. Dar despre facilitățile de care vor beneficia asigurații, cât și despre aparatele medicale de care va dispune centrul, într-un număr viitor al ziarului **Adevărul.**

G. KNAP

ZIUA EROILOR ESTE ȘI ZIUA NAȚIONALĂ A VETERANILOR DE RĂZBOI

În conformitate cu prevederile Legii Nr. 48/30 mai 1995 Sărbătoarea Înălțării Domnului a fost proclamată ZIUA EROILOR, sărbătoare națională a poporului român. Autoritățile publice, instituțiile de orice fel și toți cetățenii țării au îndatorirea de a păstra și de a întreține monumentele eroilor și locurile de veci.

Aceleași îndatoriri le revin și față de monumentele și locurile de veci ale eroilor altor state căzuți în luptă pe teritoriul României. Conferința Națională a A.N.V.R. din septembrie 1997 a aprobat, cu majoritatea de voturi, ca „Ziua Eroilor" să fie declarată și „Ziua Națională a Veteranilor de Război". Evocăm așadar astăzi Ziua Eroilor carè este și Ziua Națională a Veteranilor de Război.

Prin comisia de memorialistică a Biroului Executiv Central, veteranii de război își fac o datorie de onoare, patriotică, de a lăsa urmașilor lor, de azi și de mâine, pilda vie a faptelor de vitejie și patriotism, prin realizarea ciclului de cărți „VETERANII PE DRUMUL ONOAREI ȘI JERTFEI", din care s-au editat 5 volume (corespunzătoare direcțiilor pe care au acționat pentru reîntregirea patriei), un volum de sinteză, un alt volum în limba engleză destinat cunoașterii reale a epopeei armatei române, iar în prezent un alt volum, al 7-lea, în limba română, apărut recent.

Prin intermediul paginilor acestor cărți veteranii de război transmit urmașilor mesajul lor de iubire de țară și credință în Dumnezeu, le amintesc parafat cu pecetea celor 794.562 militari eroi jertfiți pe câmpul de luptă în cel de-al doilea război mondial (la care se adaugă sutele de mii de ostași căzuți în luptă de-a lungul vremurilor) în apărarea gliei străbune chiar cu prețul vieții lor: că este datoria sfântă a fiecărei generații cinstirea memoriei eroilor patriei.

Pentru județul nostru este semnificativ eroismul respingerii invaziei hortiste din septembrie 1944 de către Detașamentul de apărare a văii Crișului Alb, Detașamentul de apărare a Aradului și a Detașamentului de apărare al defileului Mureșului.

În paginile cărților, cei mai vârstnici ostași ai armatei transmit generațiilor care vin mesaje de vitejie, râvna neobosită și înțelepciunea puse în slujba reîntregirii complete și pentru totdeauna a hotarelor României, datorie sfântă care nu încetează decât odată cu viața, reamintind posterității că integritatea teritorială a țării și suveranitatea națională nu pot fi subiecte de negociere în nici o împrejurare.

Președintele A.N.V.R., Filiala Jud. „ZĂRANDUL" Arad
General Brg. (rt)
AUREL GOLCEA

Pentru că a vrut să se bată cu jandarmii

UN ARĂDEAN - AMENDAT CU 80 DE MILIOANE DE LEI!

În una din nopțile trecute, un individ turbulent a început să înjure și să amenințe puținii arădeni aflați în zona Gării. Cetățenii speriați au chemat în ajutor jandarmii care au sosit prompt la fața locului. „Printre injurii și amenințări patrula de jandarmi a fost provocată și la bătaie", ne dezvăluie căpitanul Nicolae Slev de la U.M. 803. Potrivit martorilor, cel în cauză - Hanțiu Radu (40 ani) a fost imobilizat și dus la sediul jandarmilor. Cu toate acestea H.R. a continuat comportamentul violent, înjurând jandarmii ca la ușa cortului. Mai mult, din cele dezvăluite de organele de ordine, scandalagiul a refuzat să-și decline identitatea.

Dacă până nu demult în astfel de cazuri se dădeau amenzi blânde, de 500.000-2 milioane de lei, de data aceasta sancțiunea a fost mult mai drastică. Amenda s-a ridicat la 80 de milioane de lei! O sumă cu care H. R. putea să-și cumpere o Dacie aproape nouă...

OLIMPIU BULZAN

Infracțiuni!

Este cercetat în stare de libertate **Szabados Elek** (34 ani), din Hunedoara, care a furat de la ferma lui **Scala Rudolf,** din Nădlac, mai multe bunuri în valoare de 3 milioane lei. Prejudiciul a fost recuperat în totalitate și a fost predat părții vătămate. ■ A fost introdus în arest preventiv **Novac Dănuț** (37 ani), din Pâncota, acuzat de spargerea a două locuințe pe raza localității Pâncota și respectiv Măderat. Din cele două locuințe **Novac Dănuț** a sustras mai multe bunuri. În urma cercetărilor efectuate prejudiciul a fost recuperat parțial.

Pentru gesturi obscene în public

UN OBSEDAT SEXUAL AMENDAT CU 10 MILIOANE LEI

Un tânăr arădean de 35 de ani a fost surprins, recent, în Parcul Europa (din vecinătatea Sălii Polivalente) în timp ce făcea gesturi obscene în fața unor minore de 10 ani. **Marcel W.** (35 ani) s-a dezbrăcat în fața copilelor începând să facă trivialități. Îngrozite, fetele au început să plângă dând fuga la părinți, care au anunțat jandarmii la rândul lor.

Aceștia l-au surprins pe M.W. în plină activitate de autosatisfacere... l-au aplicat o sancțiune contravențională drastică, obligându-l să plătească 10 milioane de lei.

B. O.

Pericol

DOCIOSTAURUS MARROCANUS ATACĂ

Având în vedere adresa nr. 647/29.05.a.c., a Direcției Județene Fitosanitare Arad, Primăria Arad atenționează producătorii agricoli de pericolul apariției unui atac al dăunătorului „lăcusta marocană" (Dociostaurus marrocanus) extrem de periculos pentru culturile agricole.

În cazul unui eventual atac al lăcustei, puteți suna la telefon 270108, menționează Primăria Arad.

D. S.

Europenii ne învață cum să le luăm banii

Reprezentanți ai **Universității „Aurel Vlaicu"** s-au întors recent de la **Consiliul Național al Rectorilor**, desfășurat la Tesalonic (Grecia). În acest context, s-au pus bazele unui proiect pentru România, în cadrul programului Socrates, în care sunt implicate trei universități europene: din Tesalonic, Bordeaux și Liverpool și 20 de universități din România, printre care și universitatea arădeană.

„Proiectul constă în cursuri postuniversitare pentru funcționarii din administrația publică, în scopul de a-i învăța cum să întocmească și să ducă la bun sfârșit proiecte de accesare a fondurilor comunitare", a declarat ieri, în cadrul unei conferințe de presă, ing. **Ioan Gabor**, șeful Oficiului de Relații Internaționale al U.A.V. și reprezentant al universității la C.N.R. Acest proiect a fost inițiat ca urmare a faptului că România nu folosește la maximum creditele nerambursabile acordate de Comunitatea Europeană și astfel s-au pierdut sume imense. **„În anul 2000, România a returnat Comunității Europene 1 miliard de Euro, neutilizați"**, a precizat Ioan Gabor.

De aceste școlarizări vor beneficia funcționari din primării și consilii județene și, la propunerea Universității „Aurel Vlaicu", reprezentanți ai firmelor de consultanță. Cursurile vor acoperi domeniile de interes pentru fiecare zonă a țării, se vor desfășura în regim IDD și vor începe în luna septembrie a anului viitor. Până atunci se vor definitiva pașii acestui proiect și se va crea infrastructura necesară. Cursurile se vor desfășura după metoda „Step by Step" (pas cu pas), metodă aplicată deja la U.A.V. din inițiativa cancelarului general al universității, **conf. dr. ing. Liviu Bocîi.**

CĂTĂLINA LATU

RENOVAREA STAȚIEI C.F.R. ARAD - UN SECRET?!

Stația CFR Arad se află în plină renovare: zugrăveli interioare, exterioare, uși, geamuri noi etc. Din păcate, mai multe nu putem să dezvăluim cititorilor. Asta pentru că nici unul din lucrătorii Stației C.F.R. nu s-a deranjat să ne dea detalii cu privire la această lucrare. Am încercat să stăm de vorbă cu cineva (care nu a avut bunăvoința să se prezinte) de la biroul de stație trafic, și care ni s-a adresat pe un ton arogant spunându-ne: **„Dacă vreți să aflați ceva trebuie să mergeți să vorbiți cu cei de la Timișoara, pentru că noi suntem în subordinea lor, iar aici nu avem nici un purtător de cuvânt sau pe cineva abilitat să vorbească cu presa."**

Aceeași lipsă de amabilitate și la șefa stației C.F.R. Arad, care nu s-a sinchisit nici să schimbe două vorbe cu noi.

Nu înțelegem de ce sunt ascunse detaliile privitoare la renovarea Stației arădene, că doar se face și pe banii arădenilor, care călătoresc pe liniile feroviare de cele mai multe ori în condiții mizere, în vagoane neiluminate sau neîncălzite. Să înțelegem că au ceva de ascuns cei de la C.F.R.? În fond, dacă tot au dispărut sute de tone de motorină de la aceeași instituție, cine știe ce se mai poate volatiliza. De aceea e mai bine, probabil, să se știe cât mai puține despre aceste lucrări.

NADIA BODRAN

Foto: ONORIU FELEA

La Conferința Internațională a Muncii de la Geneva

PARTICIPĂ ȘI UN ARĂDEAN...

În aceste zile se desfășoară la Geneva lucrările celei de a 90-a sesiuni a **Conferinței Internaționale a Muncii.** Întâlnirea se desfășoară la Palatul Națiunilor și Biroul Internațional al Muncii având ca teme de discuție principiile și drepturile fundamentale în muncă, înregistrarea și declararea accidentelor de muncă și a bolilor profesionale, economia informală. La conferință participă din partea României, președintele Patronatului Național Român, dl. **Florian Costache** dar și d-nii **Dorin Chirilă** și **Marius Trif** din partea Patronatului Cluj, iar din partea Aradului este prezent la lucrări dl. **George Medințu**, președintele Patronatului Național Român, filiala Arad.

S. GHILEA

Pe șosele...

Polițiștii Serviciului rutier l-au depistat pe **Mârza Gheorghe** (33 ani), din Ineu, care conducea pe drumurile publice un autoturism neînmatriculat și fără a poseda permis de conducere. Acum este cercetat în stare de libertate. ● De asemenea, este cercetat în stare de libertate **Lazea Nadia Ioana** (22 ani), din Apateu, care a fost depistată conducând un autoturism prin localitatea Târnova, fără însă a avea permis de conducere. ● Pe D.J. 682, în localitatea Zădăreni, **Focos Florin Daniel** (35 ani), în timp ce conducea autoturismul înmatriculat cu numărul AR-99-DEM, din direcția Arad-Felnac, a intrat într-o depășire neregulamentară și s-a tamponat frontal cu autoturismul SB-13-NET, condus regulamentar, din sens opus de **Sucoveschi Nan Dorel.** În urma impactului a fost grav accidentată **Păsăilă Daniela** (21 ani), din Zădăreni, pasageră în cel de-al doilea autoturism. ● Polițiștii de la circulație l-au surprins conducând sub influența băuturilor alcoolice pe **Blidar Gheorghe**, din Arad, cu autoturimsul AR-03-CFM.

Fără autorizație

COMERCIALIZA CAPSE ȘI CARTUȘE...

Urmare a unei acțiuni efectuată în piețele municipiului Arad, a fost identificat **Vigh Levente Iosif** (24 ani), din Arad, care oferea spre vânzare 44 capse genofix pentru implantat bolțuri, fără a fi autorizat în acest sens. De asemenea, la percheziția de la domiciliul lui **Vigh Levente Iosif** au mai fost găsite 26 cartușe militare de diferite calibre, 1 cartuș de tir cu glonț și 128 capse genofix, toate acestea fiind deținute în mod ilegal. **Vigh L.I.** este cercetat în stare de libertate pentru nerespectarea regimului armelor și munițiilor și al materialelor explozive.

S. GHILEA

De mâine intrã în vigoare

NOUL PLAN DE NUMEROTARE TELEFONICÃ

Noul plan de numerotare telefonică a României, prevede introducerea unei cifre după zero, care va indica operatorul sau serviciul de telefonie fixă sau mobilă.

● Codurile de acces, 00 pentru apelurile internaționale și 0 pentru cele interurbane, rămîn neschimbate cât și apelurile efectuate în aceeași localitate în rețeaua RomTelecom, respectiv de pe un telefon fix pe un alt telefon fix. Un abonat RomTelecom din provincie va forma, în cazul unui un apel către București, 021 plus actualele numere formate din șapte cifre, iar pentru o convorbire interjudețeană, utilizatorul va tasta 02, prefixul județului și șase cifre.

● Pentru operatorii de telefonie mobilă, cifra 9 din structura numerelor actuale va fi înlocuită cu două cifre: 7 și o altă cifră, caracteristică operatorului. Astfel, pentru rețeaua Connex, numărul 091 va deveni 0721, numărul 092 va fi înlocuit de 0722, iar 093 se va transforma în 0723, la care se adaugă actualele șase cifre. În cazul rețelei Orange (fosta Dialog), numerele 090, 094, 095 plus șase cifre vor lua forma 0740, 0744, 0745 plus șase cifre. Numerele de telefon din rețeaua Cosmorom, care în prezent au forma 096 plus șase cifre, se vor transforma în 0766 plus șase cifre. În mod similar, utilizatorii Telemobil (Zapp Mobile) care în prezent formează 098 plus șase cifre, vor tasta, după 14 iunie, 0788 plus alte șase cifre.

● Referitor la apelurile de urgență, cum ar fi Salvare, Pompieri sau Poliție, numerotația va rămîne aceeași, pînă la intrarea în funcțiune a sistemului național pentru apeluri de urgență - 112.

În perioada 14 iunie - 14 septembrie noul plan de numerotație va funcționa în paralel cu cel vechi, astfel că vor putea fi folosite atît numerele corespunzătoare vechii, cît și cele aferente noii numerotații. În perioada 14 septembrie - 14 noiembrie 2002 va funcționa numai noul plan de numerotație. Dacă se va forma numărul vechi, abonatul va fi avertizat cu privire la modificare fără să se mai realizeze rutarea apelului. După 14 noiembrie va funcționa numai noua numerotație.

Pînă în februarie 2002 este preconizată introducerea celei de a zecea cifre și în Republica Moldova, inclusă în planul românesc de numerotare. Costurile introducerii noului plan de numerotație sînt evaluate la cîteva milioane de dolari și vor fi suportate de către toți operatorii de telefonie fixă și mobilă. Operatorii de telefonie fixă și mobilă au demarat, împreună cu Ministerul Comunicațiilor și Tehnologiei Informației, o campanie de informare a abonaților cu privire la modificările care vor avea loc în actuala structură a numerelor de telefon.

Surprizã pentru Gospodãrirea Comunalã

URMÃRITUL GENERAL FLORIN DOLGA A FOST ARESTAT

Aseară, polițiștii de la municipiu au reușit să-l identifice și rețină pe urmăritul general Florin Dolga, pe numele căruia a fost emis, în urmă cu multă vreme, un mandat de arestare pe cinci ani pentru sărvârșirea infracțiunii de delapidare. Vă mai amintiți probabil că, în preajma alegerilor din anul 2000, Florin Dolga, în calitate de șef de parcare la Gospodărirea Comunală a subtilizat nu mai puțin de 964 milioane lei, după care a dispărut fără urmă. Din acest motiv s-au născut suspiciuni, cu privire la posibila implicare în această „afacere" a fostului director al Gospodăririi Comunale, Ovidiu Marian. Acum a sosit momentul să aflăm cum și sub protecția cui a reușit Florin Dolga să sustragă aproape un miliard de lei.

Din primele cercetări rezultă că după ce a dispărut Florin Dolga și-a petrecut „sejurul" prin Ungaria, Iugoslavia și la părinții săi, în Felnac. Polițiștii arădeni l-au arestat aseară din apartamentul prietenei sale. Vom vedea ce surpriză poate aduce Gospodăririi Comunale declarațiile lui.

Astăzi, la Parchet, Florin Dolga va fi audiat.

S. GHILEA
A. OLTEANU

Parlamentul European cere Guvernului să rezolve problema corupției

Raportul Parlamentului European apreciază progresele României în materie economică, dar avertizează că un program de reforme masiv trebuie să fie încă aplicat pentru ca România să devină o economie de piață. Raportul critică corupția "endemică" și cere întărirea și depolitizarea administrației publice românești. O altă critică se referă la lipsa de independență și de imparțialitate a justiției, care este în continuare îngrijorătoare, arată raportul. Parlamentarii europeni sînt îngrijorați și de folosirea excesivă a forței de poliție, și de limitarea libertății presei. Baroneasa Nicholson a declarat corespondentului MEDIAFAX că problema libertății presei și a folosirii forței de poliție se referă la un fenomen general, și nu la cazuri izolate. Raportul laudă reforma instituțiilor pentru copii și cere guvernului să adopte o strategie națională pentru handicapați. Tot pe plan politic, guvernul trebuie să pună în aplicare măsurile pentru a integra minoritatea rromilor.

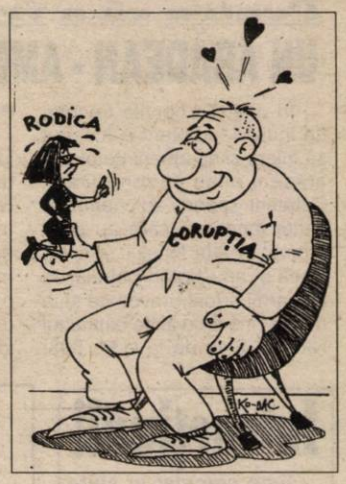

Sportul Studențesc și Farul Constanța rămân în Divizia A

Ieri, s-au disputat jocurile retur din cadrul barajelor pentru Divizia A.

REZULTATE

* **Sportul Studențesc** - Cimentul Fieni 2-1 (în tur 3-0)

* FC Baia Mare - **Farul Constanța** 0-0 (în tur 0-1)

Echipele subliniate vor evolua în sezonul competițional 2002-2003 în primul eșalon fotbalistic al țării.

A. C.

JOI, 13 IUNIE 2002

TVR 1
7,00 Jurnalul de dimineață
7,30 Strict necesar. Magazin
8,30 Pasiuni - s. rel.
9,20 Fotbal: **Costa Rica-Brazilia, grupa C**
11,30 Info Mondial
11,50 Fotbal: **Turcia-China, grupa C**
14,00 Jurnalul de prânz
14,20 Fotbal: **Mexic-Italia, grupa G**
16,30 Panorama. Magazin în limba germană
17,00 Dor
17,15 Pasiuni - s.
18,00 Fotbal: **Ecuador-Croația, grupa G**
20,00 Jurnal. Meteo. Sport
20,35 Info Mondial
20,45 Curat Caragiale! Parol!
(●) 20,50 Sacrificiul celorlalți - dramă, Franța/Canada, 1984. Partea doua
22,30 Reflecții rutiere
22,45 Istorie polemică
23,45 Jurnalul de noapte
0,00 Clubul Cupei Mondiale
1,00 Fotbal: Cupa Mondială 2002 - rel.
2,40 Jurnal - rel.
3,15 Info Mondial - rel.

TVR 2
7,50 Tată, am încurcat-o! - s.
8,15 Desene animate - rel.
9,30 Călătoria lui Allen Strange - s.
10,00 Știri
10,05 Diminețile unui bărbat cuminte
11,10 Reforma la bani mărunți - rel.
11,40 Călătorind prin țară - rel.
12,10 Videoclipuri
12,30 Arca lui Noe - rel.
13,00 Veni, video, vici!
13,15 Aleea cu ghimpi - rel.
13,35 Mit și istorie - rel.
14,00 Desene animate
15,15 Știri
15,20 Toți, împreună
16,05 Tribuna partidelor parlamentare
16,35 Club-Art
17,05 Dinu Pillat (I)
17,35 Afaceri la cheie
18,00 Știri regionale
18,20 Campionatul Mondial de Fotbal
18,30 Economia încotro?
19,00 Lege pentru toți
19,40 Banatica - emisiune în limba sârbă
20,00 Fobii. Documentar
21,00 Zona crepusculară - s.
21,30 Timpul trecut
(●) 22,25 Împotriva sorții - dramă, Italia, 1996
0,00 Știri
0,05 Scară cerească - rel.
1,05 Fobii - rel.
1,55 Aleea cu ghimpi - rel.
2,10 Club-Art - rel.
2,40 Călătorind prin țară - rel.

PRO TV
7,00 Teo
* Omul care aduce cartea
8,00 Știrile Pro TV - Ziarul dimineții tale
9,15 Tânăr și neliniștit - s. rel.
10,05 .Ro - rel.
10,15 X și Zero - rel.
10,15 Profeții despre trecut - rel.
(●) 11,30 Familia Bundy - s. rel.
(●) 12,00 Profiler, psihologia crimei - s.
12,55 Știrile PRO TV
(●) 13,00 Detectiv în orașul îngerilor - s.
(●) 14,00 Cleopatra II - f. rel.
16,00 Tânăr și neliniștit - s.
17,00 Știrile Pro TV
* Vremea
* Europa pur și simplu delicioasă
17,45 Teo - em. divertisment
19,00 Știrile Pro TV
* Sport
* Vremea
(●) 20,00 Joc diabolic - thriller, SUA, 1998
22,00 Știrile Pro TV
(●) 22,30 Familia Bundy - s.
22,55 .Ro
(●) 23,00 Tinerețe veșnică - horror, SUA, 1995
1,00 Știrile Pro TV
* X și Zero
* Omul care aduce cartea
* Pro Tv te ascultă ce vezi
(●) 1,15 Secolul 20: În spatele istoriei - s.
(●) 2,00 Johnny 2,0 - thriller, SF, SUA, 1997

TV ACASĂ
7,15 Vei fi a mea, Paloma! - s. rel.
8,15 Povești adevărate - rel.
9,00 Maria Belen - s., rel.
10,15 Sânge din sângele meu - s.
(●) 11,15 De 3 x femeie - rel.
12,15 Dragoste și putere - s. rel.
12,45 Salomé - s. rel.
13,40 Micuțele doamne - s.
15,00 Muzica de acasă
15,15 Căsuța poveștilor
15,30 Dreptul la viață - s.
16,30 Maria Belen- s.
17,30 Vei fi a mea, Paloma!- s.
18,30 Betty cea urâtă - s.
19,30 Povestiri adevărate
* Vremea de acasă
20,00 Taina din adâncuri - s.
* Vremea de acasă
(●) 21,00 De 3 x femeie
22,00 Salomé - s.
22,55 Dragoste și putere - s.
23,25 Povești adevărate - rel.
* Vremea de acasă
0,00 Betty cea urâtă - s. rel.
0,45 Dreptul la viață - s.
(●) 1,30 De 3 x femeie - rel.

HBO
8,00 Insula doctorului Moreau - horror, SUA, 1996
9,30 Regele și eu - animație, SUA,1999
10,55 Pasiune periculoasă - acțiune, SUA, 1998
12,55 Povestea pianistului de pe ocean - dramă, Italia, 1999
15,00 Mickey „Ochi Albaștri" - comedie romantică, SUA, 1999
16,40 Splendoare - comedie, Marea Britanie, 1999
18,10 Wonder Boys - comedie neagră, SUA, 2000
20,00 O viață mai bună - comedie neagră, SUA, 1998
21,40 Pururea tânăr - dragoste, SUA, 1992
23,25 Comunitatea - comedie neagră, Spania, 2000
1,15 Răfuială în Micul Tokyo - acțiune, SUA, 1991

PRIMA TV
7,00 Luna sălbatică - s., rel.
8,00 Zid
12,55 Clip Art
13,00 Cronica cârcotașilor - rel.
14,00 Desene animate
14,30 Exploziv - rel.
15,00 Motor - rel.
15,30 Luna sălbatică - s.
16,30 M.A.S.H. - s.
17,00 Real TV
17,30 Camera de râs
18,00 Focus
19,00 Prietene și rivale - s.
20,00 La revedere, America - dramă, Filipine/SUA, 1997
22,00 În fața presei - cu D. Tinu și C. Nistorescu
23,00 Focus Plus
23,45 M.A.S.H. - s. rel.
0,15 Camera de râs - rel.
0,45 Real TV - rel.
1,15 Clip Art - rel.
1,20 Focus Plus - rel.

ANTENA 1 – TV ARAD
7,00 Observator
* Sport
8,00 Cafeaua cu sare
9,00 Știri TVA - rel.
9,30 Emisiune în limba bulgară - rel.
11,00 Te voi iubi mereu - s.
13,00 Știrile amiezii
13,15 Detectivii Hart - s.
14,00 I. Q. - f. rel.
16,00 Pactul de stabilitate
16,30 Publicitate, Promo
16,45 Știri TVA
17,20 Soledad - s.
19,00 Observator
* Sport
* Meteo
20,00 B.D. în acțiune - comedie, România, 1970
21,57 Publicitate, Promo
22,00 Observator
22,15 Știri TVA
22,30 Marius Tucă Show
(●) 23,30 Planuri dejucate- acțiune, coproducție, 1996
1,30 Observator - rel.
2,30 Zile din viața noastră - s.
4,00 Cafeaua cu sare - rel.

TV RCS
8,30 Cafeaua de dimineață
9,30 Desene animate
10,00 Videoclipuri
10,15 Preciosa - s.
11,00 Știrile RCS 1 - rel.
11,45 O oră cu Dani Dascălu
12,45 Videoclipuri
13,00 Animalele fraților Kratts - doc.
13,30 Căile ferate britanice - doc.
14,00 Știrile RCS 2 - rel.
14,35 Hit squad - comedie
15,00 Preciosa - s.
15,45 Videoclipuri
16,00 Emisiune în limba maghiară
17,00 Aventurierii - doc.
17,30 Ecoul străzii
18,00 Frumusețe și stil
18,15 Știrile RCS 1
19,00 Joia populară
20,00 Adrenalina
21,00 Provocările naturii - doc.
21,30 Tradiții și folclor
22,00 Știrile RCS 2
22,35 În umbra mănăstirii 2 - film
(■) 24,00 Erotica

B1 TV
7,00 Espresso
10,00 Prințul din Bel Air - s. rel.
11,00 Vară eternă - s.
12,00 Știrile de prânz
12,30 Nașul - rel.
13,30 La Strada - rel.
14,00 Fan X
15,00 Jackie - f. rel. Partea a doua
16,30 Familia Simpson - s. rel.
17,00 Prințul din Bel Air - s.
18,00 Știrile Bucureștilor
18,30 La Strada
19,00 Report. Concurs
19,30 Familia Simpson - s.
20,00 Știrile naționale
21,00 Legea celebrității
22,00 Nașul. Talk-show
23,00 Ediția de noapte .
23,30 Star Trek: Generația următoare
1,00 Ediția de noapte - rel.
1,30 Fox News

TELE 7 ABC
7,35 Știri
7,50 Videoclipuri
11,00 Tentații - rel.
12,00 Documentar - rel.
13,00 Videoclipuri
15,00 Adela - f. rel.
16,35 Documentar
17,00 As Show - rel.
18,00 Documentar
18,30 Telejurnal
19,00 Germania astăzi - doc.
19,30 Concert
20,30 Film artistic
22,00 Loto. Joker. Pariul Trio
22,15 Jazz
23,10 Documentar - rel.
23,35 Știri. Sinteza zilei
23,50 Videoclipuri

OTV
6,00 S-a întâmplat aseară
7,00 Zori de zi
10,00 Teleshopping
10,15 La hanul lu' nea Mărin - Muzică populară
10,45 Contați pe noi, contați pe OTV!
13,00 Caleidoscop zodiacal
14,00 24 de ore
16,00 Încotro?
17,30 24 de ore
18,00 Condurățeanu întreabă
19,00 24 de ore
21,00 Dan Diaconescu Direct
23,00 Clubul cascadorilor
0,00 Vot

Redacția Adevărul nu își asumă răspunderea pentru modificările ulterioare intervenite în programele Radio - TV

„Vasile Goldiș se simte singur și util doar la dirijarea circulației"

PRM susține ideea amplasării unui monument al Marii Uniri

Organizația PRM Arad, dând curs cererii unui mare număr de cetățeni, a decis că e cazul să se implice în problema (ne)amplasării grupului statuar „Ungaria Milenară" pe teritoriul județului.

Astfel, într-o scrisoare semnată de către Gheorghe Feieș, președintele PRM Arad, filiala județeană a formațiunii conduse de către Corneliu Vadim Tudor cere prefectului, președintelui CJ și primarului să înceapă tratativele cu reprezentanții UDMR și ai Guvernului maghiar pentru transferarea monumentului și a osemintelor celor 13 generali pe teritoriul Ungariei.

„Tribunalul Militar Excepțional de la Szeged, prin Curtea Marțială, i-a considerat criminali de război și trădători de țară, pronunțând sentința capitală. Legislația și Dreptul Internațional prevede, în acest sens, că absolut toți condamnații de către astfel de tribunale sunt executați și înmormântați ACOLO UNDE S-A PRONUNȚAT SENTINȚA. Iar executarea generalilor la Arad a fost un caz de forță majoră", se precizează în scrisoarea peremiștilor.

Ca un ultim argument invocat în sprijinul acceptării cererii, PRM Arad precizează: **„În ceea ce privește grupul statuar, vă reamintim că el a fost ridicat datorită acordului dintre Austria și Ungaria, în 1864, ca semn al devenirii lor în dualism, constituind Imperiul Austro-Ungar. Acest imperiu, vă reamintim, a provocat primul război mondial, cauzând suferințe și martiriu. Dacă dumneavoastră susțineți, prin acest simbol, un imperiu desființat de istorie, vă privește! Noi, însă, nu putem fi de acord să proslăvim simbolurile absolutismului și a terorismului imperial".**

În fine, la fel ca și alte formațiuni, PRM militează pentru amplasarea unui alt monument în locul celui maghiar, care să reprezinte Marea Unire, sau pe unul dintre corifeii culturii românești, care **„să-l facă pe marele Vasile Goldiș să nu se mai simtă singur și util doar la dirijarea circulației".**

ALIN OLTEANU

Politica la țară

TOȚI!...

– Vă interesează politica?

– Nu, deloc. De când sunt n-am făcut politică.

– De ce? Pentru că politica e importantă.

– Nu mi-a plăcut politica. Mie mi-a plăcut munca. Cinstită și dreaptă.

– Măcar ceva simpatii politice nu aveți?

– Absolut pe nimeni.

– Nici un partid?

– Nici.

– De ce?

– Numai așa, pentru că nu mi-a plăcut asta.

– Nu vă interesează cum e condusă țara?

– Ba mă interesează, dar toți luptă numai pentru buzunarul lor. Pentru popor nimic.

– Chiar toți?

– Toți. A fost înainte Iliescu cu partidul lui, au venit țărăniștii - tot așa, pe urmă iară Iliescu. N-au bai de țărani. Țărăniștii ne-au mai ajutat ceva. Cu cupoane. Dar știa, nimic.

– Și cum vă descurcați?

– Cum putem.

– Și cum puteți?

– Eu mă descurc și fără ajutorul lor, dar alții nu pot. Eu n-am greutăți, dar alții au. Și nu o duc bine. Motorina-i scumpă, lucrările iară. Și recoltă nu-i.

– Ce ar trebui făcut pentru agricultura românească?

– Să-l ajute pe țăran.

– Cum?

– Ori cu bani, ori să cumpere produsele de la țărani. Nu le cumpără nimeni de la noi. Să cumpere marfa, nu să-i lase pe bișnițari să vină aici și să cumpere cum vor ei.

– Dvs. cum vindeți produsele?

– Eu nu vând. Am animale și vând animale.

Petru Tulcan, 68 ani, pensionar, Apateu

– Ce părere aveți despre guvernul actual?

– Nu zic nici că-s răi, nici că-s buni. Își fac ei treaba pentru ei. Așa văd eu. Eu n-am ce face cu ei, că ei fac ce vor. Dacă nu-l ajută pe cel slab, ce să zic eu de ei? Cine are cinci hectare nu primește nimic. Primește numai cel cu peste 100 de hectare. Ceilalți trebuie să moară?

– De ce credeți că-i ajută doar pe cei cu peste 100 de hectare?

– Ca să fie iarăși colectiv. Asta-i! Eu, când s-a făcut colectivul, am fost ultimul care a intrat. M-au întrebat dacă aștept americanii. Le-am spus că or veni ei când or vrea. Iară acum a venit capitalismul. S-a gătat cu comunismul, dar numai pe-o parte.

– Sperați că va fi mai bine în viitor?

– Dacă o da Dumnezeu, ploaie, o fi mai bine!

I. IERCAN

PPdR-UFD-PNDC

PRIMII PAȘI SPRE O CONSTRUCȚIE POLITICĂ DE TIP POPULAR

În baza protocolului de unificare din data de 9 martie 2002, semnat la Moneasa, între UFD și PPdR, prin care cele două formațiuni politice și-au manifestat dorința de a participa la o construcție populară, UFD a transmis tuturor partidelor considerate a fi în cadrul ideologiei conservatoare scrisori de intenție spre a adera la construcția mai sus amintită. În acest context, zilele trecute, președintele executiv al PPdR, Ioan Gabor, a participat, la București, împreună cu o delegație a UFD compusă din Adrian Iorgulescu și Marius Vladu, la o rundă de negocieri cu o delegație a Partidului Național Democrat Creștin condus de Oprea Niță.

Președintele executiv al PPdR, Ioan Gabor, ne-a declarat: **„Ca urmare a acestor negocieri, PNDC și-a exprimat dorința de a participa alături de UFD și PPdR la construcția unei noi entități politice de tip popular. În acest sens, la sfârșitul acestei săptămâni se va semna un protocol în trei (PNDC, UFD, PPdR), protocol care rămâne deschis tuturor formațiunilor politice care aparțin ideologiei conservatoare și care înțeleg ca în acest moment de răscruce în evoluția României, să renunțe la orgolii de tip mărunt și să adere la comandamentele vremii și la necesitățile țării".**

DANIEL ALBU

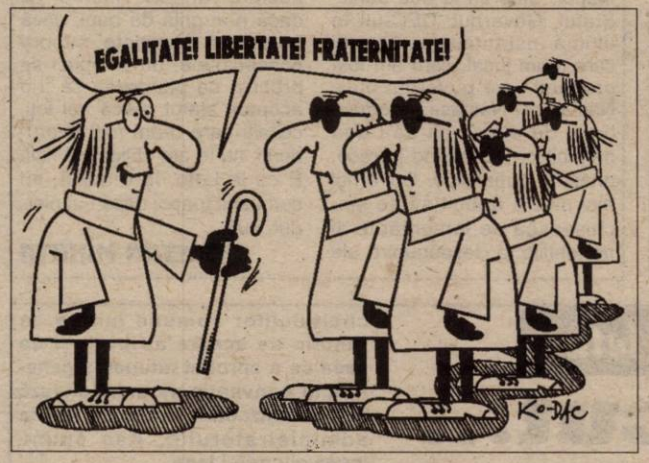

Alături de Biserică

PRM Almaș îi omagiază pe eroii celor două războaie mondiale

Cu ocazia Praznicului Înălțării Domnului, Organizația PRM Almaș aduce un pios omagiu de respect și recunoștință Eroilor din primul și al doilea Război Mondial.

La slujba de pomenire și parastas organizată de Biserica Ortodoxă Rădești, la monumentele din localitate, organizația PRM Almaș va depune o jerbă de flori și va aborda tricolorul cu panglică neagră.

Vor participa fanfara Bisericii Baptiste Rădești, corul Bisericii Ortodoxe Rădești, corul Bisericii Baptiste Rădești, elevii Școlii Generale Rădești; rudele și urmașii eroilor, precum și credincioși ai tuturor cultelor din localitate.

FLORENTIN MANCI

Mai bine mai târziu decât niciodată....

Am primit de la cabinetul parlamentar al deputatului Dan Ionescu un comunicat de presă prin intermediul căruia suntem informați cu privire la acțiunile pe care le-a desfășurat parlamentarul la sfârșitul săptămânii trecute.

Este o schimbare de atitudine îmbucurătoare, având în vedere că timp de aproape doi ani n-am prea auzit de numele lui Ionescu, iar acum, de aproximativ o lună încoace, parlamentarul PSD, fiind și vicepreședinte al filialei județene, ne-a obișnuit cu sosirile și implicarea în toate problemele în care îi este solicitat ajutorul.

În mare, Dan Ionescu a desfășurat o muncă specifică unui parlamentar, având audiențe, întâlniri, în județ, cu alegătorii, ședințe de lucru la partid etc. La Târnova, parlamentarul s-a întâlnit cu Rodica Bolovan, tânăra care a solicitat ajutorul financiar în vederea efectuării unei noi intervenții chirurgicale.

Fiind solicitat de organizația de tineret a PSD, vicepreședintele organizației județene a promis un premiu special câștigătorului turneului de tenis care are loc în aceste zile.

A. OLTEANU

DEVĂLMĂȘIA OALEI

(Urmare din pagina 1)

Acum rău-platnicii trebuie să verse sumele strânse (din salarii și cota lor parte de contribuție) pentru a nu intra în conflict cu salariații care în lipsa virării contribuțiilor își pierd calitatea de beneficiari ai serviciilor medicale. Este limpede că acești bani aparțin integral celor ce contribuie la fondul de sănătate. Ei sunt gestionați de Casele de Asigurări. Numai că sumele intră în ceea ce se numește „buget consolidat" (gestionat de Ministerul de Finanțe). Care a impus ca aceștia să fie ținuți în Trezorerie cu dobânzile minime oferite de ea. Ba mai mult aceasta, trezindu-se în brațe cu fonduri nesperate nu putea rata cârpirea găurilor din bugetul de pensii, aflat din 1996 într-o gravă penurie de fonduri, sau de a finanța chiar partea din sistemul de sănătate, respectiv „bolile sociale", rămase în contul bugetului de stat și a Ministerului Sănătății. Pe de altă parte Casele de sănătate autonome și-au tras sedii, mașini, salarii dar ca „boală a copilăriei" sistemului aceste excese nu ating substanța lui. După ce ani de zile excedentul bugetului de sănătate a alimentat cu bani bugetul de pensii este evident că acum Ministerul Finanțelor dorește să reia controlul absolut asupra acestuia. De altfel el stabilește și câți bani au voie casele să cheltuiască. De aceea unificarea fondului asigurărilor de sănătate cu cele de pensii și șomaj reprezintă într-adevăr „cea mai flagrantă restaurație financiară de după 1989" și care ar putea duce la diminuarea bugetului sistemului sanitar cu 1% din PIB după ce acesta a ajuns la 4,2 procente. Aceste procente nu sunt abstracte, ele înseamnă mai puține medicamente, mai multă sărăcie în spitale și morți în cimitire. De altminteri ideea oalei comune a fondurilor sociale a fost criticată și din interiorul PSD. Practic ideea unificării celor trei fonduri (sănătate, șomaj, pensii) nu este decât reflexul colectivist păgubitor de a lua din puținul existent într-o parte pentru a cârpi în celelalte. Astfel în nici o parte lucrurile nu au nici cea mai mică șansă să se îndrepte. Și nici măcar la pensii nu se va da lovitura. Din ciorba lungă pe care o pregătește Guvernul nu se poate sătura nimeni. Se poate doar amâna leșinul de foame.

Democratele sunt sigure că femeile pot reuși

În perioada 8-9 iunie a avut loc, la Brașov, seminarul cu tema „Femeile pot reuși", etapa a II-a, proiect din cadrul Pactului de Stabilitate pentru Europa Centrală și de Est.

Principiile care guvernează acest Pact este schimbul de experiențe pozitive care să dezvolte legături în regiune și să întărească eforturile existente în scopul creșterii participării femeilor la acțiunile politice.

Seminarul a fost „pus la cale" de organizația națională a femeilor democrate a Partidului Democrat, în colaborare cu Fundația S.E.F., câștigătoarea proiectului.

Din partea OFD Arad a participat Mariana Vatany, vicepreședinte al acestei organizații.

A.O.

La Plenara PSM Arad

CEI DE LA „FF" VOR FI ELIMINAȚI

Mihai Lelik, președintele PSM Arad, a relatat ieri în cadrul conferinței de presă săptămânale, punctele care vor fi discutate la Plenara organizației județene programată a se desfășura la sfârșitul acestei săptămâni. **„Prin această Plenară se urmărește selecția și analizarea activității membrilor PSM. Membrii care nu au avut o activitate constantă vor fi analizați și schimbați din funcții"** a precizat Mihai Lelik.

În perioada 1iulie - 1august, PSM Arad va avea un program de vară, asigurat de vicepreședinții Irina Roxin și Barbu Ghițan, care vor sta la dispoziția membrilor între orele 10.00-12.00.

Privitor la legea Dreptului la replică, PSM consideră că este o îngrădire a libertății de exprimare și o încercare de a pune „căpăstru" presei. În viziunea PSM, actualul partid de guvernământ promovează o **„așa-zisă reformă pe care a relizat-o și coaliția de tristă amintire CDR-PD-UDMR, a cărei chintesență constă în restrângerea continuă a activității economice și a numărului de salariați prin diponibilizări masive și creșterea continuă a prețurilor".**

DANIEL ALBU

Nicolae Băcanu și-a văzut visul cu ochii

Expo Arad International a fost inaugurat aseară

De ieri, Aradul are un pavilion expozițional, primul de acest gen construit după '89 în România. La inaugurarea de aseară, Camera de Comerț, Industrie și Agricultură, organizatorul de târguri și expoziții din orașul nostru și beneficiar al acestui obiectiv, a invitat oficialități locale, personalități politice, reprezentanți ai firmelor arădene, presa. Printre invitați s-au aflat, de asemenea, și alți organizatori de târguri din țară.

După discursurile ținute de organizatori și reprezentanți ai autorităților locale, a urmat vizitarea halei expoziționale de către cei prezenți. Apoi, atmosfera a fost „incendiată" de superbe focuri de artificii ce au încântat participanții la acest important eveniment.

Prima hală a Expo Arad International are o suprafață de expunere de 1500 de metri pătrați, iar platforma exterioară 5000 de metri pătrați. Față de suprafața interioară a Sălii Sporturilor (vechiul loc de desfășurare a târgurilor arădene), aceasta reprezintă o creștere cu 130%.

Construcția Expo Arad International a fost posibilă datorită rezervelor financiare ale CCIA, a unui împrumut de la Eximbank, dar și a unor fonduri PHARE. Despre complexul expozițional al orașului, Nicolae Băcanu, președintele CCIA Arad, spune că „este un vis mai vechi al Camerei, care acum s-a realizat". Datorită standardelor la care a fost construită, și a dotărilor de care dispune, prima hală a complexului poate fi și gazda unor acțiuni sportive, culturale sau politice. De astăzi, timp de patru zile, aici se desfășoară a noua ediție a târgului internațional Transport-Ar, primul târg organizat în acest nou edificiu.

G. KNAP

ULTIMELE ZILE ALE UNEI INTERESANTE EXPOZITII

Astăzi și mâine sunt ultimele zile în care, în holul Palatului Cultural, poate fi vizitată o interesantă expoziție de icoane pe sticlă și lemn. Expun șaisprezece tineri talentați, membrii ai atelierului de pictură iconografică din cadrul Asociației Creștine și de Artă Cultă „Sfinții Teodor și Elena" Arad: Ceontea Valentina, Grymalsky Lia, Savu Bogdan, Stoicescu Claudia, Morar Sandra, Bureac Andreea, Dud Iulia, Vanț Paula, Gherman Andrada, Vanț Doina, Vanț Paula, Neamțiu Ana Maria, Muscă Simona, Nădășan Ramona, Buie Laurențiu. Icoanele expuse sunt realizate în tehnica clasică cu multă finețe în trasarea liniilor și o cromatică rafinată.

E. NAN

Mulțumire

Un gând frumos, o rază de soare, un buchet mare de flori pentru cea mai bună învățătoare ARDELEAN SIDONIA, din Curtici, pentru minunatul fel în care ne-a introdus în tainele învățăturii, începând de la primii pași în școală, de la prima literă și până în clasa a IV-a când cu emoții și regret ne despărțim de ea.
Vă dorim sănătate.

Părinții și elevii clasei a IV-a de la Școala Generală nr. 1 Curtici

Cambridge-ul la noi acasă

Pentru prima oară, elevii arădeni au putut susține examenul Cambridge în orașul lor. Prestigiosul examen s-a desfășurat la **Colegiul Național „Moise Nicoară"**, pe durata a trei zile, în care candidații au avut probe de verificare a tuturor abilităților de folosire a limbii engleze (înțelegere, vorbire, scriere, compoziție). La acest examen au participat 47 de elevi din clasele a XI-a și a XII-a.

„Diploma Cambridge Advanced validează nivelul foarte bun de cunoaștere a limbii engleze de către candidații participanți la examen. Posesorii unei asemenea diplome sunt scutiți de proba de limba engleză la facultățile spre care se îndreaptă. În plus, existența unui certificat Cambridge în C.V.-ul candidaților face ca orice angajator, doritor de personal cu cunoștințe de limbi străine, să se îndrepte spre aceștia în alegerea colaboratorilor", ne-a declarat **prof. Vanda Stan**, șef de catedră limba engleză la Colegiul Național „Moise Nicoară".

C.L.

Capul face, capul trage

ACCENTE

Fiecare dintre noi visează să-i crească veniturile, să ajungă să trăiască fără frica zilei de mâine. E în natura, în firea omului să gândească și să aspire spre un trai mai bun. De aici însă, drumurile se despart. Unii își pun la lucru mintea și cunoștințele. Alții își vând pur și simplu forța de muncă, mărginindu-se la condiția de „salariat". A treia categorie alege căi ilicite - înșelătorie, furt, vreun „tun" sau vreo „țeapă", o inginerie financiară la cei superdestepți. Și mai este o categorie: cea a naivilor care cred în îmbogățirea peste noapte. Sunt clienții păguboși ai „Caritasului" și ai caritasurilor, ai jocurilor de bingo, ai jocurilor piramidale. Aceștia, cum se știe și-au băgat toți banii, toate economiile, ba au mai și vândut mașina, casa, tot ce-au avut. Puțini au câștigat, foarte mulți au pierdut, au rămas pe drumuri. Culmea, tot ei sunt cei revoltați, vin peste autorități, cer locuință. „Investitorii" de la FNI, căci la ei vreau să mă opresc, nu fac excepție. Atrași de dobânzile mari, de posibilitatea de a-și dubla sau tripla banii într-un timp relativ scurt au „investit" în FNI fără prudență și, cum s-a văzut, fără minte. S-a dus afacerea, s-a prăbușit FNI, iar ei au rămas cu buzele umflate, disperați, unii chiar falițI. De ani de zile cer despăgubiri, cer banii lor înapoi. Cine să le dea banii? Statul, Guvernul, CEC-ul! În ultimă instanță, noi, ceilalți care n-am jucat, care am fost prudenți - că guvernul nu e Năstase și Năstase nu aduce banii de acasă ca să-i dea păgubiților. Judecând la rece, onest și după lege, Guvernul nici n-ar fi trebuit să se sinchisească de lamentările și pretențiile la despăgubire ale celor de la FNI. Când investești în jocuri piramidale ori în fonduri de investiții trebuie să realizezi că există și riscul de a nu-ți mai vedea banii, de a se întâmpla o nenorocire, nu neapărat o fraudă. Se întâmplă până și la bănci să falimenteze, darmite la aceste fonduri conduse, gestionate nu se știe bine cum și de către cine. Riști, cum ar veni, iar riscul poate să-ți aducă un câștig dar și pierdere.

Totuși, cu FNI este puțin altfel. Aici oamenii cer să fie despăgubiți de CEC, fiindcă a garantat investițiile. Cu siguranță, 99,90 la sută dintre „investitori" habar n-au avut de actul asiguratoriu respectiv. Au investit imprudent, au pierdut și, dintr-o dată, a trecut un pai pe apa în care stăteau să se înece: venise vestea cu CEC-ul. Din clipa aceea, iluzia a devenit speranță. Acum e limpede: Curtea Supremă de Justiție a hotărât că CEC-ul e bun de plată. Bucurie, mare bucurie! Va urma și cuvenita dezumflare, foarte repede, pentru că 1) va urma un proces cu CEC-ul, de ani de zile și 2) Năstase a dat o ordonanță de urgență prin ianuarie, după care guvernul, Finanțele pot „alege" cui și când se returnează banii pe care statul îi datorează persoanelor fizice și juridice.

Oricum, altul era mesajul acestor rânduri. Anume, că dacă n-ai grijă de bani, dacă investești prostește, suporți consecințele, nu te apuci să pretinzi ca pierderea să ți-o acopere statul, adică noi toți, ceilalți care n-am fost imprudenți, nu te-am obligat să riști. E ca la Loto, la o adică, nu ceri banii înapoi dacă i-ai pierdut, nu?

TRISTAN MIHUȚA

În dialog cu asociațiile de proprietari

Deși iarna a trecut...

Ce înseamnă suprafață echivalent termică?

I. Gh. Mariș și alții, Arad: 1. În cazul în care proprietarul unei locuințe lipsește mai mult de 30 de zile din locuință, el este scutit de la majoritatea cheltuielilor comune, mai puțin de la plata indemnizațiilor administratorului, femeii de serviciu și a cheltuielilor cu căldura. Evident, dacă locuința este debranșată de la căldură, scutirea se aplică și la cheltuielile cu încălzirea. Ceea ce s-a întâmplat însă la dv. a pornit de la altceva. Și anume de la faptul că nu ați anunțat oficial, respectiv printr-o cerere scrisă, comitetul asociației, cerere care se face înainte de cele 30 de zile și nu după consumarea lor.

2. În practica „Arterm" suprafața echivalent termică înseamnă doar radiatoarele (sau caloriferele, cum li se mai zice) în funcție de care se întocmește și factura pentru încălzire. Într-adevăr, însă că în unele cazuri se au în vedere și conductele și coloanele neizolate - precizează legea - care transportă apa caldă la clădire. Care sunt aceste cazuri? După cum subliniază dl. Doru Câmpan, directorul SC „Arterm", există în această privință niște standarde de stat, unul dintre ele fiind diametrul coloanelor și conductelor, diametru care trebuie să fie de minimum 34 mm, condiție în care însă se găsesc foarte puține blocuri în Arad și județ.

Pentru cât voi plăti?

„Subsemnatul Mălăeș Ioan, domiciliat în Arad, str. Făt-Frumos 37, Bloc A 4, sc. A, ap. 12, cu mult respect mă adresez dumneavoastră cu următoarea întrebare:

Vă rog să-mi comunicați acasă sau prin ziarul dumneavoastră un răspuns la următoarea întrebare: suprafața utilă a apartamentului meu este de 67,28 m.p. - din care am debranșat de la căldură 2 (două) camere care însumează total 22 m.p. **Pentru ce suprafață trebuie să plătesc cheltuieli de încălzire?"**

Calculul este simplu: din suprafața utilă totală se scade suprafața celor două camere; deci 67,28 - 22 = 45,28 m.p. aceasta fiind suprafața utilă pentru care vi se vor calcula cheltuielile cu încălzirea.

Rămânând încă puțin la acest subiect precizăm încă o dată ce înseamnă, conform Legii 114/1996, Legea locuinței, suprafața utilă. Transcriem exact ceea ce scrie în Anexa 1 la amintita lege: „Suprafața utilă a locuinței este suma tuturor suprafețelor utile ale încăperilor și ea cuprinde: camera de zi, dormitoarele, băile, WC, dușul, bucătăria și spațiile de depozitare și de circulație; nu se cuprind în suprafața utilă suprafața balcoanelor și logiilor."

Un administrator... glumeț!

S. Miclăuș, bloc 4-34, Arad: Cum, administratorul pretinde că sarcina lui este doar de a calcula și încasa cheltuielile comune lunare? Probabil că... glumește, pentru că Legea 114/1996, mai exact Normele de aplicare a legii spun foarte clar că administratorul este obligat să asigure pe lângă repartizarea și colectarea cheltuielilor comune și păstrarea și funcționarea în bune condiții a tuturor părților de folosință comună ca și a instalațiilor clădirii precum casa scărilor, liftul, subsolul tehnic, ghena pentru gunoi, iluminatul comun, spălătoriile și uscătoriile comune, terasa blocului și altele asemenea.

Pentru a evita însă situații absurde precum cea deschisă de dv. - și de altfel așa și cere legea - între asociația de proprietari și administrator se încheie o convenție civilă de prestări de servicii în care se specifică negru pe alb care sunt obligațiile ce revin administratorului începând cu timpul de lucru (4, 6, 8 ore), asigurarea curățeniei în bloc, a reparațiilor necesare părților și instalațiilor de folosință comună, citirea contoarelor individuale de apă caldă și rece și terminând cu stabilirea și încasarea cheltuielilor comune lunare. În funcție de aceste atribuții și de ceea ce a aprobat adunarea generală în convenție se menționează și indemnizația lunară care revine administratorului. Așa spune legea și unde-i lege...

Spălarea autoturismelor

I. Dragoș, Lipova și alții. 1. Da, Legea 114/1996 dă dreptul de a folosi pentru spălarea autoturismelor a apei din conductele de alimentare aferente clădirii, dacă - atenție! - nu există vreo interdicție locală. Cum este la Arad unde spălarea autovehiculelor pe domeniul public este interzisă. Nu știu cum stau lucrurile la Lipova, dar dacă primarul nu zice nimic atunci puteți folosi apa de la bloc, baremul - în funcție de care veți plăti - fiind de 7,5 mc/lună/autoturism.

2. Asociația poate penaliza un locatar rău-platnic, condiția principală fiind ca cel în cauză să nu-și fi plătit cheltuielile comune mai mult de 30 de zile. De reținut însă că penalizările - hotărâte de adunarea generală - nu pot fi mai mari de 0,2% pentru fiecare zi de întârziere și nu pot depăși suma lunară de plată consemnată în lista de cheltuieli.

3. Nu este nici o greșeală: dacă are pregătirea de specialitate administratrorul poate cumula și funcția de contabil al asociației de proprietari.

M. DORGOȘAN

MAI PUȚINE PATURI ÎN SPITALELE ARĂDENE

■ Prima etapă a reformei sanitare trebuie încheiată până la 30 iunie

De luni de zile, conducerile spitalelor arădene împreună cu cea a Direcției de Sănătate Publică Arad încearcă să găsească o soluție în ceea ce privește numărul de paturi cu care va funcționa, pe viitor, fiecare spital din municipiu și județ. În tot acest timp au fost propuse mai multe variante, după ce administrațiile spitalelor au analizat fiecare secție în parte; care prezintă un grad mare de ocupare, unde anume activitatea e mai mică și nu va fi afectată prin reducerea numărului de paturi. Ultima propunere, care prevede o reducere totală de 428 de paturi, din toate spitalele, a fost aprobată de Prefectură și trimisă la Ministerul Sănătății.

„Prima etapă în cadrul reformei în sistemul sanitar, ce se preconizează a se desfășura în perioada 2001 - 2004, este reducerea numărului de paturi din spitale. Acest lucru trebuie realizat până la 30 iunie 2002", spune dr. Ioan Crâsnic, directorul D.S.P. Arad. Dacă Ministerul Sănătății aprobă propunerea Direcției de Sănătate Publică, spitalele din județul nostru vor avea un minus de 428 de paturi. O problemă deosebită s-a înregistrat la Ineu, unde clădirea în care funcționează actualul spital este necorespunzătoare. S-a hotărât să se facă rocada între serviciul administrativ și două secții importante ale spitalului. „În locul administrației vor fi mutate secțiile Interne și Chirurgie, și asta trebuie făcut până sâmbătă, adică în câteva zile", adaugă dr. Crâsnic. În ceea ce privește spitalele din municipiu, s-a făcut propunerea ca secția de contagioase și psihiatria de la Municipal să treacă la Județean. „Recent, Ministerul Sănătății ne-a transmis că în cursul acestui an cele două spitale - județeanul și municipalul - se vor unifica. Va fi un singur spital, pentru a se asigura o finanțare uniformă și ca să se elimine paralelismul dintre spitale", mai spune Crâsnic.

GERLINDE KNAP
Foto: **ȘT. MATYAȘ**

După ce acum două zile susținea că nu cunoaște problema

VICEPRIMARUL BOGNAR A GĂSIT TEREN PENTRU CENTRUL DE TIP FAMILIAL

Proiectul inițiat de Direcția Generală pentru Protecția Copilului, prin care se dorește construirea în Arad a unui centru de tip familial pentru copiii cu handicap, a ajuns, în sfârșit, și în atenția Primăriei Municipiului, după ce marți, în comitetul operativ-consultativ, Consiliul Județean acuza lipsa de interes a Executivului pentru această problemă. Ca prin minune, viceprimarul Levente Bognar, care susținea că nu cunoaște despre ce este vorba, a găsit ieri un teren care să fie destinat acestei lucrări. Este vorba de terenul pe care și DGPCA îl solicitase cu ceva vreme în urmă, situat în zona Subcetate. Primăria va iniția un proiect de hotărâre în acest sens, după care, marți, îl va supune atenției Consiliului Local.

Conducerea DGPCA, prin purtătorul de cuvânt Elena Robotyn, s-a arătat mulțumită de rezolvarea atât de rapidă a problemei, chiar dacă a fost nevoie de intervenția publică a CJA pentru ca Primăria să se sensibilizeze. „Sperăm ca de data aceasta să se rezolve, pentru că suntem contra cronometru. Am mai avut promisiuni de la Primărie, iar acum sperăm să rămână valabil și să se aprobe atribuirea acelui teren în ședința CLM de marți", ne-a declarat Elena Robotyn.

COSMIN MIHUȚA

În domeniul protecției copilului

COOPERARE ÎNTRE REGIUNEA LOMBARDIA ȘI JUDEȚUL ARAD

Consiliul Județean Arad și Direcția Generală pentru Protecția Drepturilor Copilului Arad organizează, astăzi și mâine, seminarul „Reintegrarea în familie a copiilor abandonați și prevenirea abandonului - Modalitate de cooperare regională între regiunea Lombardia și județul Arad". Acțiunea, în cadrul căreia vor fi prezentate proiectele derulate în colaborare de către Fundația „Dezvoltarea popoarelor prin susținere reciprocă" și DGPDC Arad (în ceea ce privește prevenirea abandonului și reintegrarea familială a copiilor din instituții) va avea loc în sala 73 a Consiliului Județean.

Pe lângă responsabilii arădeni în acest domeniu, la seminar vor participa reprezentanți ai Autorității Naționale pentru Protecția Copilului și Adopție, ai regiunii Lombardia, ai AVSI (Associazione Voluntari per il Servizio Internationale). Copiii din centrele de plasament din Arad vor susține un scurt program artistic.

Vineri, 14 iunie, va fi lansat manualul „Operatorii sociali în fața nevoilor copiilor instituționalizați". Și tot vineri va fi semnat Acordul de Colaborare în protecția copilului în cadrul Euroregiunii Dunăre - Criș - Mureș - Tisa.

G. K.

Primăria Arad și Casa de Pensii ignoră Comisia de Dialog Social

Comisia de Dialog Social, înființată la nivelul Prefecturii Județului Arad, s-a lovit de multe ori de imposibilitatea rezolvării unor probleme, din pricina absenței reprezentanților unor instituții din Arad. Deși Prefectura a făcut nenumărate adrese, prin care solicita instituțiilor implicate în problemele dezbătute în comisie să se prezinte la ședințe, Primăria Municipiului Arad și Casa Județeană de Pensii au ignorat în continuare comisia respectivă.

Dacă absența Casei de Pensii este de neînțeles, din partea Primăriei nu ne miră lipsa de interes, pentru că nu o dată, așa cum s-a văzut, viceprimarul Levente Bognar, cel care se ocupă de problemele sociale, a fost în afara subiectelor abordate la întâlnirile cu Prefectura și CJA.

Subprefectul Florin Remețan a trimis, ieri, noi adrese către cele două instituții mai sus amintite, în speranța că, în sfârșit, acestea vor fi interesate și de problemele sociale din Arad.

COSMIN MIHUȚA

Restructurare la Centrul de plasament nr. 1

ANGAJAȚII POT DEVENI ASISTENȚI MATERNALI

În baza strategiei județene privind protecția copilului pe acest an, aprobată de Consiliul Județean Arad, Direcția Generală pentru Protecția Drepturilor Copilului a demarat procesul de restructurare a Centrului de plasament nr.1, prin implementarea alternativelor familiale de protecție a copiilor. Astfel, în cadrul Serviciului pentru probleme de protecție de tip familial din DGPDC au fost create posturi pentru profesia de asistent maternal profesionist, dar au primit și preaviz de 20 de zile lucrătoare (în 5 iunie), timp în care trebuie să-și exprime opțiunea.

Din angajații ale căror posturi urmează să fie afectate de restructurare (40 la număr) zece au fost redistribuiți în alte centre ale instituției. Celorlalți 30 li s-a propus ca alternativă profesia de asistent maternal profesionist, dar au primit și preaviz de 20 de zile lucrătoare (în 5 iunie), timp în care trebuie să-și exprime opțiunea.

Protecția de tip familial este mult mai benefică pentru dezvoltarea fizică, emoțională și intelectuală a copiilor. În plus, cheltuielile în acest sistem sunt mult mai reduse. Dacă în instituțiile DGPDC creșterea unui copil costă aproape 7 milioane de lei lunar, protecția de tip familial (copilul aflat în îngrijirea unui asistent maternal) reduce cheltuielile la jumătate.

G. KNAP

TĂBERE LA MARE PENTRU ELEVII CU POSIBILITĂȚI MATERIALE REDUSE

La sfârșitul acestei săptămâni, 120 de elevi arădeni cu dificultăți financiare vor pleca într-o tabără gratuită la Costinești, pe o perioadă de opt zile. Cheltuielile de transport, cazare și masă vor fi suportate de Agenția Națională a Taberelor și Turismului Școlar, respectiv de Agenția Teritorială a județului Arad. **„Această acțiune face parte dintr-un program social mai amplu, în cadrul căruia vor beneficia de astfel de tabere la mare - Costinești și Năvodari - 320 de copii din județul nostru"**, a precizat **Spiridon Stanciu**, directorul **Agenției Teritoriale a Taberelor și Turismului Școlar**. Astfel, din fiecare școală din județ, doi sau trei elevi cu rezultate bune la învățătură, dar care nu-și pot permite o tabără, se vor „îmbarca " sâmbătă spre Costinești.

C.L.

Legea Radiocomunicațiilor intră în vigoare

FIRMELE DE TAXIMETRIE ARĂDENE RISCĂ SĂ LI SE SIGILEZE DISPECERATELE!

Bruiaj pe o stradă din Bujac

Recent, am primit o sesizare din partea locuitorilor de pe strada Petru Maior care acuză faptul că sunt deranjați zilnic de dispeceratul firmei „TAXI FAVORIT". Situat la nr. 2/7 pe aceeași stradă din Bujac, punctul de lucru al societății de taximetrie pune la grea încercare nervii vecinilor. Ei reclamă faptul că dispeceratul de la „Favorit" le bruiază aparatele radio și TV. Administratorul firmei, **Tiberiu Szabados** recunoaște că majoritatea firmelor de taximetrie primesc astfel de reclamații. **„Și la sediul pe care l-am avut înainte (Hotel Parc) au fost astfel de probleme. Oamenii reclamau că se aud la televizor, pe anumite posturi, comenzile dispecerei."** Problema este că, Szabados spune că are autorizație eliberată de Inspectoratul General al Radiocomunicațiilor Timișoara, valabilă până în anul 2006. **„Nu se dă autorizație de funcționare până nu se fac anumite măsurători"**, afirmă Szabados. Chiar dacă recunoaște că a auzit chiar el vocile dispecerei și a taximetriștilor pe canalele Duna TV și Antena 1, Szabados se contrazice singur. **„E adevărat că televizoarele și radiourile sunt bruiate, dar sursa de bruiaj nu provine de la Taxi Favorit (!?!). Au venit chiar și cei de la RCS să verifice și nu mi-au confirmat că dispeceratul bruiază televizoarele abonaților la cablu..."**

O singură firmă are stații legale

Deși Ordonanța de Urgență 190/1999 specifică destul de clar că taximetriștii trebuie să folosească stații în bandă protejată, prea puțini au astfel de dotări. La Taxi Favorit spre exemplu, doar 12 respectă prevederile legii în acest caz, 55 urmând să se pună la punct când vor putea... Asta și pentru că, costul unei astfel de stații e destul de ridicat (aproape 10 milioane de lei).

Daniel Tomuța, liderul Sindicatului Taximetriștilor arădeni ne-a declarat că doar o firmă din oraș are sistem de radiocomunicații în bandă protejată. Toți au profitat de perioada de tranziție de aproape patru ani, când Guvernul a aprobat o derogare de la lege până firmele se vor dota cu aparatură în bandă protejată. Responsabilul pe județul Arad, de la Inspectoratul General al Radiocomunicațiilor, Traian Cincu ne-a dezvăluit că firma Favorit nu este autorizată de instituția în cauză. **„Au avut autorizație pentru stație C.B. (de tip vechi) - care le-a fost retrasă. Le-am trimis chiar adresă oficială prin care le aduceam la cunoștință că stațiile folosite de ei trebuie scoase din uz. Nu mai au voie să funcționeze decât în bandă protejată. Până la sfârșitul lunii îi mai tolerăm iar după care sigilăm dispeceratele"**. Potrivit aceleași surse, cinci din șapte firme arădene de taxi au depus documentația pentru a primi avizul tehnic favorabil. Cincu ne-a declarat că în Timișoara s-au sigilat toate dispeceratele firmelor de taximetrie de la 1 iunie. Până când vor îndeplini condițiile cerute de Legea radiocomunicațiilor. El spune că reclamațiile sunt la modă în această perioadă cele mai multe dintre ele venind de la firmele concurente (direct sau indirect). Un lucru este cert: și dispeceratele societăților arădene de taximetrie arădene riscă să fie închise, majoritatea dintre ele încălcând prevederile O.U.G. 190/1999. Interesant e că legea prevede că, folosirea stațiilor neautorizate constituie o infracțiune ce poate fi pedepsită cu închisoare de la doi ani la șapte ani, sau amendă penală. Cât despre administratorul firmei Taxi Favorit, acesta ne-a declarat. **„De la 1 iunie închid firma (!?!) și deschid alta - cu același profil de activitate. Sunt specialiști de la instituții abilitate care trebuie să mă judece, nu vecinii... Până una alta din această firmă își câștigă existența 70 de familii..."**

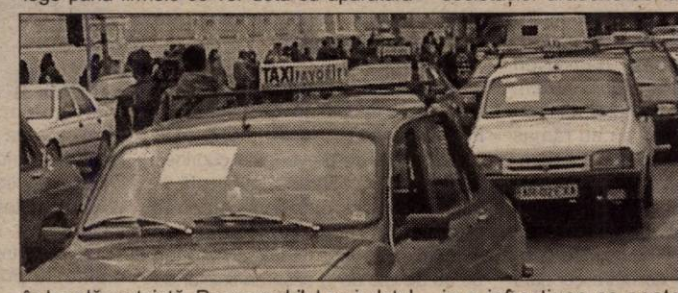

OLIMPIU BULZAN
Foto: **ȘTEFAN MATYAȘ**

Dezbatere publică la Inspectoratul de Mediu

SPĂLĂTORIA DE MAȘINI „FAIR PLAY" - O FIRMĂ CU „Y" PROBLEME DE REZOLVAT

Ieri, la Inspectoratul de Protecție a Mediului Arad a avut loc o dezbatere publică cel puțin incendiară, provocată de locatarii blocurilor Y11, Y12 și Y13 din cartierul Aurel Vlaicu. Aceștia se plâng, de mai bine de un an și jumătate încoace, de modul în care înțelege firma „Fair Play" (spălătorie de mașini), situată în imediata apropiere a blocurilor de mai sus, să-și desfășoare activitatea: **„Ne deranjează că acolo se spală inclusiv TIR-uri, că blocurile ne sunt stropite de jeturile de apă de la utilajele folosite la curățarea mașinilor, autoturismele sunt spălate inclusiv în stradă, pe domeniul public, este un haos de nedescris acolo, care ne deranjează la modul cel mai serios, ca să nu mai spunem că în timp ce merg sau vin de la școală copiii sunt în pericol să fie loviți de mașinile care ies sau intră în curtea spălătoriei..."**

Spre a înțelege mai bine cum stau lucrurile, ne-am deplasat la locul cu pricina. Fără să încercăm să „demolăm" cu tot dinadinsul spusele locatarilor nemulțumiți de la blocurile Y, am studiat zona spre a vedea în ce măsură se verifică ceea ce dumnealor susțin. Pe rând, am constatat: între curtea spălătoriei și primul bloc de locuințe se află cel puțin 50 de metri. Oricine ar putea observa, fără eforturi, că nici în cazul în care nu s-ar afla vreun obstacol (mașină) în fața jetului de apă, blocurile nu ar avea cum să fie umezite măcar, darmite stropite bine. În privința TIR-urilor, aceeași problemă. Acestea sunt spălate în curte, zgomot nu fac deoarece sunt oprite în timp ce sunt curățate, iar după ce arată lună și bec se deplasează în mod normal pe șosea, făcând un zgomot cel puțin asemănător cu orice altă mașină de mare tonaj care ar trece prin preajmă. Și n-ar putea fi opriță toate mașinile care trec pe acolo, nu-i așa? E drept, poate că n-ar avea ce căuta pe strada Vasile Conta din Vlaicu un TIR, dar aceasta nu este, credem, problema Inspectoratului pentru Protecția Mediului și nici a patronului spălătoriei, pentru care orice mașină este un ban în plus. Copiii care se duc la școală și sunt în pericol este o altă problemă a cărei autenticitate am pus-o la îndoială, stând și analizând locul cu atenție. În fapt, copiii circulă de obicei pe partea opusă a trotuarului pe care, hai să spunem, ar fi în pericol dacă ar umbla. De bună seamă, mai periculos ar fi ca aceștia să traverseze o trecere banală de pietoni, de la UTA, de pildă, decât să circule pașnic pe lângă spălătoria bălăcărită de locatarii blocurilor Y. Încercând, așadar, să constatăm „rezistența" reclamațiilor oamenilor, care s-ar fi putut, de ce nu?, să aibă dreptate, am mai observat și un alt aspect, la fel de suspect ca și cele de dinainte. În zonă mai funcționează încă trei spălătorii de mașini, una chiar peste drum de cea blamată vehement. Culmea, pe locatari NUMAI ACEASTA, respectiv FAIR PLAY îi deranjează, nu și celelalte. Fapt pentru care am făcut cercetări, încercând să descoperim dedesubturile neplăcerilor.

Iată ce am aflat de la **Ștefan Krajczar**, proprietarul spălătoriei de mașini învinuite: **„Părerea mea este că oamenii aceștia caută, prin zecile de reclamații pe care le fac peste tot împotriva mea, să se răzbune pentru faptul că le-am impus să-și dărâme garajele de pe un teren pe care eu îl dețin, cu acte în regulă, în imediata apropiere a blocurilor dumnealor, respectiv spălătoriei mele. Cum cei ce și-au construit garaje pe acest teren nu vor să se supună nici măcar în fața unei hotărâri judecătorești, pe care o dețin, atunci nu știu ce să mai spun... nu pot decât să tot plătesc pe amenzi, venite de pe la toate instituțiile unde dumnealor fac plângeri. Nici nu este greu să găsești ceva pentru care poți să dai o amendă. Ce să fac!"**

Adrian Diaconescu, inspector în cadul **Inspectoratului pentru Protecția Mediului Arad**, ne-a declarat, la rândul său: **„Nu prea am regăsit multe lucruri care să impună intervenția Inspectoratului nostru în această situație de la blocurile Y. Faptul că acolo se spală mașinile și pe domeniul public este treaba Primăriei, zgomotul este treaba Sanepidului... în ce ne privește nu putem decât să monitorizăm timp de o lună activitatea firmei Fair Play și să vedem dacă putem lua decizia reînnoirii autorizației de Mediu a acesteia, care a expirat. O să vedem. Reclamanții cer inclusiv acest lucru, să nu le mai reînnoim proprietarilor firmei autorizația de mediu."**

Prin urmare, situația incendiară din Vlaicu are și dedesubturi. Dintre cele mai sordide. Pe care nici noi și nici Mediul, într-o zi, două, nu le poate rezolva. Cu siguranță însă, nici uneia dintre părțile „beligerante" nu i se poate da dreptate în întregime. Iar o cale de mijloc se pare că nu ar mulțumi pe nimeni. Ar fi interesant însă de aflat: dacă patronul spălătoriei ar renunța să le mai ceară locatarilor să-și dărâme garajele, oare aceștia s-ar mai simți deranjați de faptul că patronul Krajczak spală TIR-uri, stropește(?) blocuri sau șterge autoturisme pe domeniul public? Nu de alta, dar cam la toate spălătoriile din zonă se procedează la fel. De ce numai „Fair Play" pare că nu joacă, în conștiința unui anumit grup de oameni, destul de... „fair"?

EUGENIA BĂRDAȘ

Pe o piață financiar-bancară emergentă un nou competitor

Debutul operațiunilor unor bănci într-o localitate semnifică faptul că aceasta este din punct de vedere economic, în dezvoltare. În prezent în Arad operează sucursalele a nu mai puțin de 11 bănci. Începând de ieri acestora li s-a adăugat a 12-a: Banca Românească S.A. Principala țintă a băncii este sectorul întreprinderilor mici și mijlocii, susținerea financiară și dezvoltarea inițiativei private. Simultan însă B.R. vizează și dezvoltarea activității de retail. La sfârșitul lunii mai 2002, Banca Românească a realizat un profit brut de peste 71 miliarde.

D. S.

Pieton pe strada Eminescu

Orice locuitor al urbei noastre știe că există o stradă ce poartă numele luceafărului poeziei românești, Mihail Eminescu. Nu cred că este necesar să descriu strada din punct de vedere geografic pentru că tot omul știe că începutul străzii se află în apropierea Teatrului iar extremitatea cealaltă duce înspre părțile periferice ale orașului.

Ca cetățean, cu treburi sau fără de ele, am trecut pe aici în două zile cu aspecte diferite: o zi însorită și una ploioasă. În ambele cazuri, pietonul constată că nici n-a intrat bine pe stradă că te întâmpină un capac de canal rupt în două și care te poate avertiza că ești în pericol. Cele două trotuare: din dreapta și din stânga au cam aceeași lățime, denivelările însă, chiar dacă nu sunt paralele le întâlnești tot la doi, trei pași, crăpăturile de pe trotuar s-au transformat de mult în gropi mai mici sau mai mari care la cea mai mică nebăgare de seamă te pot trimite la o adresă precisă: vestita Ortopedie arădeană.

Cum întreaga stradă Eminescu nu are o lățime prea mare, partea carosabilă este destul de limitată. Două mașini mici abia dacă se pot strecura fără să se atingă. Despre cele voluminoase nici vorbă. Acestea au acces numai când aduc mărfuri la numeroasele prăvălii aflate pe această stradă.

Locuitorii acestei străzi sau cei care, întâmplător, au treabă pe acolo și vin cu mașina garează pe trotuare, încât și un singur pieton nu poate trece fără să se întoarcă pe lateral.

Toate acestea au loc într-o zi însorită. Pe timp de ploaie, însă, plăcerea e mai mare. Călcând într-o groapă plină de apă ești sigur că ai făcut o baie pantofilor, ciorapilor și picioarelor cu care ai nimerit acolo. Câte odată, într-o denivelare mai lungă nu poți trece decât intrând cu ambii pantofi și... Dumnezeu cu mila!

Toate acestea sunt triste realități ale unei singure străzi din urbia noastră. Nimeni nu vede toate acestea pentru că acei care ar trebui s-o facă, circulă pe acolo în mașini luxoase, de cele mai multe ori ale instituțiilor arădene.

Cine nu mă crede, îl invit să facă această experiență când sunt zile ploioase și în zilele însorite să repete plimbarea, dar să ia cu el și pe acei „responsabil" care ar trebui să aibă grijă de prea frumoasa noastră urbie și de străzile ei.

Prof. S. PĂCURARIU

Primim spre publicare

„RĂZBOIUL CIVIL" DINTRE ASOCIAȚIILE DE PROPRIETARI ȘI CONSILIUL LOCAL MUNICIPAL CONTINUĂ...

Așa cum bine se știe din inițiativa primarului municipiului Arad, DOREL POPA, pe data de 7 noiembrie 2000, CONSILIERII MUNICIPIULUI ARAD au adoptat HOTĂRÂREA Nr. 331, privind instituirea taxei speciale de salubrizare. Până la apariția acestei celebre hotărâri taxa se plătea la asociațiile de locatari-proprietari odată cu plata cheltuielilor de întreținere.

Această măsură a creat multe nemulțumiri în rândul cetățenilor, făcându-se numeroase demersuri pentru a se reveni la vechiul sistem de plată al acestor cheltuieli; demersuri care din „fericire" nu au rămas fără rezultat. Astfel că în 29 noiembrie 2001, Consiliul Local Municipal adoptă o nouă hotărâre, cea cu numărul 316/2001, potrivit căruia, începând cu anul 2002, taxa cu pricina se poate achita de către cei care locuiesc în blocuri la asociațiile de locatari-proprietari, odată cu plata cheltuielilor de întreținere, așa cum a fost inițial. Lucru care în mod normal a fost în folosul cetățeanului. Numai că prin această nouă hotărâre (316/2001), consilierii fac o nouă trăznaie, care dă multă bătaie de cap administratorilor asociațiilor de proprietari. De ce această hotărâre nu se poate pune în practică?

● În primul rând, consilierii au stabilit că această taxă să se încaseze trimestrial, în timp ce cheltuielile de întreținere se plătesc lunar.

● În al doilea rând, consilierii au stabilit ca termenul limită de plată pentru fiecare trimestru să fie până la data de 15 a ultimei luni din trimestru, în timp ce încasările la asociațiile de proprietari, pe lângă faptul că se fac cu o lună în urmă, acestea se pot plăti în termen de 30 de zile de la afișarea listelor de plată.

Pentru luna iunie de pildă conform hotărârii nr. 316/2001, taxa de salubrizare trebuie achitată la Direcția Fiscală până la 15 iunie, în timp ce în conformitate cu prevederile cuprinse în H.G. nr. 1275/2000, publicată în M.O. partea I nr. 690 din 22.XII.2000, cheltuielile lunii iunie a.c. se încasează în luna IULIE, în termen de 30 de zile de la afișarea listelor de plată.

Dacă așa stau lucrurile, spuneți și dumneavoastră, stimați consilieri, de unde să aibă asociațiile de proprietari bani pentru a plăti taxa specială de salubrizare până în data de 15 iunie?

Pentru a nu mai continua „războiul" dintre asociații și Consiliul Local, pentru a ajunge la pace și a încheia odată un armistițiu și a face o treabă bună, singura soluție, pentru a împăca și capra și varza, ar fi ca

încasarea acestor sume de către asociațiile de proprietari să se facă lunar decalându-se termenul de plată la Direcția Fiscală până la data de 10 a lunii următoare celei în care se fac încasările.

Apoi ar trebui simplificate și formalitățile prin care se comunică numărul persoanelor la Direcția Fiscală. Și nu în ultimul rând mai amintesc și faptul că între asociațiile de proprietari și Direcția Fiscală care încasează sumele de bani cuvenite Salubrității, nu există nici un act de colaborare, respectiv contract pentru prestații în baza căruia să se emită facturile ce trebuie onorate. Așa că orice comentarii sunt de prisos. Concluziile le poate trage oricine.

PAVEL CIURDARU

UN AMERICANO-ROMÂN NESERIOS

A plecat din România legal, prin anul 1978, de la Uzina de strunguri Arad. După 1990 revine în România să facă afaceri. Se prezintă: „Eu vin din California" și crede că impresionează pe toată lumea și ar dori să fie primit în mod deosebit. Are dublă cetățenie și se folosește de pașapoarte în funcție de împrejurări: câteodată se dă american, altădată român.

Din 1999 am avut ocazia să-l cunosc și să colaborăm în unele probleme tehnice. În discuțiile care le aveam în călătoriile prin țară la diverși colaboratori, avea tupeul să caracterizeze românii: sunt puturoși, nu lucrează; sunt hoți (vede aproape în fiecare un posibil hoț); nu știu să câștige bani; el ar putea să dea la lucru la jumătate din România.

Ar vrea ca toți să-i lucreze pe nimica toată sau degeaba. Mie personal mi-a oprit din plata pentru care am muncit și am pierdut timpul prin gări, prin portul Constanța și pe drumuri. Un om în Târgoviște nu a fost plătit și pe deasupra și-a pierdut locul de muncă pentru el. La Hidromecanica Brașov a plătit T.V.A. pentru a matriță cu mare întârziere, după mai multe adrese sosite din Brașov. Un strungar din Lipova i-a lucrat și am fost de față, în Arad, când i-a adus aminte că trebuie să-i plătească. Un proiectant din Arad a lucrat pentru el și nu l-a plătit. În Sebiș mai sunt persoane care, pentru unele servicii, nu au primit plată sau au primit cât a crezut americanul de cuviință.

Am aflat că a venit pentru 2 luni în România, poate mai găsește pe cineva să păcălească.

Cele relatate sunt întrutotul adevărate și răspund pentru ceea ce am scris. De asemenea voi scrie și la alte ziare din țară, la Ambasada SUA din București, și la Consulatul Român din Los Angeles să știe ce face românul Bortiș Vasile din Anaheim, California, când vine în România.

Vă mulțumesc mult dacă îmi publicați aceste rânduri în ziarul dv.

DREHE IOVAN
Bl. 12, Ap. 5
Moneasa

P.S. Am lucrat doi ani de zile la firma AM-RO-SRL Sebiș, firma lui Bortiș Vasile, și în timpul acesta mi-a oprit din drepturi 500 USD (echivalentul în lei).

N.R. **Faptul că vă asumați răspunderea pentru cele relatate, că semnați în clar, cu numele și adresa complete și că aveți martori și probe în sprijinul celor afirmate ne-a determinat să dăm curs solicitării dvs. de a vă publica scrisoarea. Nu de alta, dar pățania dvs. confirmă faptul că nu totdeauna ceea ce vine de peste ocean poartă pecetea seriozității iar din experiența dvs. pot învăța și alții.**

Examene, examene, examene

PESTE 9000 DE ELEVI, CU EMOȚII LA „CAPACITATE" ȘI „BACALAUREAT"

Mai sunt doar câteva zile până la mult așteptata vacanță de vară. Prilej de bucurii pentru majoritatea elevilor dar și de emoții pentru absolvenții de gimnaziu și liceu care vor intra în examenele de capacitate și bacalaureat.

Câteva detalii privind organizarea acestor examene în județul nostru ne oferă prof. Mihaly Matecovits, inspector școlar general adjunct la I.Ș.J., vicepreședinte al Comisiei județene.

La examenul de capacitate vor participa peste 6000 de absolvenți de gimnaziu

♦ Ei vor da cele trei probe scrise în 33 de centre astfel: ♦ **Școala cu clasele I-VIII Nr. 1 Arad** (împreună cu Școala cu cls. I-VIII Nr. 2 Arad, Centrul Școlar Arad); ♦ **Școala cu cls. I-VIII Nr. 3 Arad;** ♦ **Școala cu cls. I-VIII Nr. 5 Arad** (Liceul de Artă „Sabin Drăgoi" Arad); ♦ **Școala cu cls. I-VIII Nr. 6 Arad** (Școala cu cls. I-VIII nr. 9 Arad, Școala cu cls. I-VIII Nr. 11 Arad); ♦ **Școala cu cls. I-VIII Nr. 12 Arad;** ♦ **Școala cu cls. I-VIII Nr. 13 Arad** (Școala cu cls. I-VIII Livada-Arad, Școala cu cls. I-VIII Andrei Șaguna; ♦ **Școala cu cls. I-VIII „A. Iancu" Arad** (Școala cu cls. I-VIII nr. 8 Arad); ♦ **Școala cu cls. I-VIII Nr. 20 Arad** (Școala cu cls. I-VIII Frumușeni, Școala cu cls. I-VIII Nr. 7 Arad, Școala cu cls. I-VIII Fântânele); ♦ **Școala cu cls. I-VIII „A. Vlaicu" Arad** (Școala cu cls. I-VIII nr. 10 Arad, Școala cu cls. I-VIII Iratoșu); ♦ **Școala cu cls. I-VIII Nr. 22 Arad;** ♦ **Liceul Teoretic „A. M. Guttenbrunn" Arad;** ♦ **Colegiul Național „Moise Nicoară" Arad;** ♦ **Colegiul Național „Elena Ghiba Birta" Arad** (Liceul Pedagogic „Dimitrie Țichindeal" Arad); ♦ **Liceul Teoretic „Vasile Goldiș" Arad** (Școala cu cls. I-VIII Nr. 4 Arad); ♦ **Grup Școlar „Csiky Gergely" Arad** (Școala cu cls. I-VIII Nr. 10 Arad, Școala cu cls. I-VIII „Aurel Vlaicu" Arad, Școala cu cls. I-VIII Iratoșu, Școala cu cls. I-VIII Nr. 12 Arad, Școala cu cls. I-VIII Dorobanți, Școala cu cls. I-VIII Mailat, Școala cu cls. I-VIII Zimandu Nou); ♦ **Liceul Teoretic Beliu** (Școala cu cls. I-VIII Craiva, Școala cu cls. I-VIII Groșeni, Școala cu cls. I-VIII Hășmaș, Școala cu cls. I-VIII Mărăuș); ♦ **Grup Școlar M. Veliciu Chișineu -Criș** (Școala cu cls. I-VIII Adea, Școala cu cls. I-VIII Cintei, Școala cu cls. I-VIII Grăniceri, Școala cu cls. I-VIII Mîsca-Criș, Școala cu cls. I-VIII Nădab, Școala cu cls. I-VIII Pilu, Școala cu cls. I-VIII Satu Nou, Școala cu cls. I-VIII Șepreuș, Școala cu cls. I-VIII Șiclău, Școala cu cls. I-VIII Șimand, Școala cu cls. I-VIII Sintea Mare, Școala cu cls. I-VIII Socodor, Școala cu cls. I-VIII Țipari, Școala cu cls. I-VIII Vânători, Școala cu cls. I-VIII Zărand, Școala cu cls. I-VIII Zerind); ♦ **Liceul Teoretic Curtici** (Școala cu cls. I-VIII Macea, Școala cu cls. I-VIII nr. 2 Curtici, Școala cu cls. I-VIII Sânmartin, Școala cu cls. I-VIII Șofronea); ♦ **Școala cu cls. I-VIII Felnac** (Școala cu cls. I-VIII Secusigiu, Școala cu cls. I-VIII Sânpetru German, Școala cu cls. I-VIII Zădăreni); ♦ **Școala cu cls. I-VIII Ghioroc** (Școala cu cls. I-VIII Covăsânț, Școala cu cls. I-VIII Păuliș, Școala cu cls. I-VIII Sâmbăteni); ♦ **Grup Școlar Industrial „I. Buteanu" Gurahonț** (Școala cu cls. I-VIII Almaș, Școala cu cls. I-VIII Dieci, Școala cu cls. I-VIII Iacobini); ♦ **Școala cu cls. I-VIII Hălmagiu** (Școala cu cls. I-VIII A. Iancu - Vârfurile, Școala cu cls. I-VIII - Hălmăgel, Școala cu cls. I-VIII Plescuța, Școala cu cls. I-VIII Vârfurile); ♦ **Grup Școlar Industrial „Mihai Viteazul" Ineu** (Liceul Teoretic Cermei, Școala cu cls. I-VIII Apateu, Școala cu cls. I-VIII Berechiu, Școala cu cls. I-VIII Bocsig, Școala cu cls. I-VIII Chereluș, Școala cu cls. I-VIII Gurba, Școala cu cls. I-VIII Șicula); ♦ **Grup Școlar Industrial „A. Marienescu" Lipova** (Școala cu cls. I-VIII Chești, Școala cu cls. I-VIII Conop, Școala cu cls. I-VIII Radna, Școala cu cls. I-VIII Ususău, Școala cu cls. I-VIII Zăbrani); ♦ **Grup Școlar Industrial „J. G. Tajovski" Nădlac** (Școala cu cls. I-VIII Șeitin, Școala cu cls. I-VIII Semlac); ♦ **Liceul Teoretic Pâncota** (Școala cu cls. I-VIII Galșa, Școala cu cls. I-VIII Măderat, Școala cu cls. I-VIII Moroda, Școala cu cls. I-VIII Seleuș, Școala cu cls. I-VIII Șiria); ♦ **Liceul Teoretic „Gh. Lazăr" Pecica** (Școala cu cls. I-VIII Nr. 2 Pecica, Școala cu cls. I-VIII Peregu Mare, Școala Generală Peregu Mic, Școala cu cls. I-VIII Turnu); ♦ **Școala cu cls. I-VIII Nr. 1 Sântana** (Școala cu cls. I-VIII Caporal Alexa, Școala cu cls. I-VIII Nr. 2 Sântana, Școala cu cls. I-VIII Olari); ♦ **Liceul Teoretic Săvârșin** (Școala cu cls. I-VIII Birchiș, Școala cu cls. I-VIII Bârzava, Școala cu cls. I-VIII Căpâșnaș, Școala cu cls. I-VIII Petriș, Școala cu cls. I-VIII Vărădia de Mureș); ♦ **Grup Școlar Industrial Sebiș** (Școala cu cls. I-VIII Bârsa, Școala cu cls. I-VIII Buteni, Școala cu cls. I-VIII Cărand, Școala cu cls. I-VIII Chisindia, Școala cu cls. I-VIII Cuied, Școala cu cls. I-VIII Dezna, Școala cu cls. I-VIII Moneasa; ♦ **Școala cu cls. I-VIII Târnova** (Școala cu cls. I-VIII Agrișu Mare, Școala cu cls. I-VIII Chier, Școala cu cls. I-VIII Drauț, Școala cu cls. I-VIII Nadăș, Școala cu cls. I-VIII Șilindia, Școala cu cls. I-VIII Taut); ♦ **Școala cu cls. I-VIII Vinga** (Școala cu cls. I-VIII Fiscut, Școala cu cls. I-VIII Mănăștur, Școala cu cls. I-VIII Șagu); ♦ **Școala cu cls. I-VIII Vladimirescu** (Școala cu cls. I-VIII Horia, Școala cu cls. I-VIII Mândruloc).

♦ Lucrările vor fi verificate și notate în 6 centre de corectare.

♦ **Examenul începe luni, 17 iunie cu examenul scris la limba și literatura română și se încheie cu rezultatele finale, după contestații.**

La bacalaureat vor participa aproximativ 3000 de absolvenți de liceu din promoția 2001-2002 și din cele anterioare (care doresc să se înscrie)

♦ Ei vor susține examenele în 15 centre astfel:

♦ **Colegiul Național „Moise Nicoară" Arad** (împreună cu Seminarul Liceal Baptist Arad); ♦ **Colegiul Național „Elena Ghiba Birta"** (Liceul Teoretic „Vasile Goldiș" Arad); ♦ **Liceul Pedagogic „Dimitrie Țichindeal" Arad** (Seminarul Liceal Ortodox Arad, Seminarul Liceal Penticostal Arad, Centrul Școlar Arad); ♦ **Colegiul Economic Arad;** ♦ **Grup Școlar Industrial „I. Maniu" Arad;** ● **Grupul Școlar „Csiky Gergely" Arad** (Liceul German „A.M. Guttenbrunn" Arad); ♦ **Liceul de Arte „Sabin Drăgoi" Arad** (Liceul Sportiv Arad, Grupul Școlar „J. Gr. Taiowsky" Nădlac, Grup Școlar „Gheorghe Lazăr" Pecica); ♦ **Grup Școlar Industrial Transporturi Arad** (Grup Școlar Agricol Miniș, Grup Școlar de Industrie Ușoară Arad); ♦ **Colegiul Tehnic de Construcții și Protecția Mediului Arad** (Grup Școlar Ind. „H. Coandă" Arad); ♦ **Grup Școlar Industria Alimentară Arad** (Liceul Teoretic Curtici); ♦ **Grup Școlar Industrial „A. Vlaicu" Arad** (Grup Școlar Forestier Arad); ♦ **Grup Școlar „M. Veliciu" Chișineu-Criș** (Grup Școlar Agricol Sântana); • **Grup Școlar „M. Viteazul" Ineu** (Grup Școlar Beliu, Grup Școlar Cermei, Liceul Teoretic Pâncota); ♦ **Grup Școlar Industrial Sebiș** (Grup Școlar „I. Buteanu" Gurahonț); ♦ **Grup Școlar „A. Marienescu" Lipova** (Grup Școlar Agricol „Sever Bocu" Lipova, Grup Școlar Săvârșin).

♦ Lucrările scrise vor fi corectate în trei centre (toate în municipiu).

♦ **Prima sesiune de bacalaureat începe, practic, în 24 iunie cu proba orală la limba și literatura română și se încheie după rezolvarea contestațiilor, în 11 iulie, când vor fi afișate rezultatele finale.**

V. F.

La universitățile arădene „DOCTOR HONORIS CAUSA"

Universitatea „Aurel Vlaicu" organizează azi, 13 iunie 2002, orele 17,00 în Aula Magna a Facultății de Științe Economice, B-dul Revoluției nr. 77 (vis-a-vis de Prefectura Arad) festivitatea de decernare a titlului de **Doctor Honoris Causa** al Universității „Aurel Vlaicu" domnului prof. dr. ing. **DIETER BÖHME**, directorul Institutului de Sudură SLV München, marcantă personalitate științifică și academică din Germania.

Laudatio va fi susținut de către prof. univ. dr. **Dorin Dehelean** - directorul Institutului de Sudură din Timișoara și conf. univ. dr. ing. **Francisc Tusz**.

Sunt invitați să participe toți arădenii care acum, precum și cu alte ocazii, au fost și sunt, cu mintea și sufletul alături de Universitatea „Aurel Vlaicu".

* * *

Senatul Universității de Vest „Vasile Goldiș" din Arad vă invită joi, 13 iunie 2002 ora 17,00, la sala festivă a Consiliului Județean Arad, cu ocazia decernării celui mai înalt titlu academic - **„Doctor Honoris Causa"**, domnului academician **GHEORGHE ZARNEA**, președintele Secției de Biologie a Academiei Române.

Din toamnă LICEUL TEXTIL ARE UN... NUME

Începând cu noul an școlar 2002-2003 Grupul Școlar de Industrie Ușoară, cunoscut arădenilor ca Liceul Textil, va purta denumirea **GRUP ȘCOLAR FRANCISC NEUMAN.**

Alegerea este motivată de personalitatea proeminentă a baronului Neuman, implicat în viața economică, socială, artistică și sportivă a Aradului, precum și în dezvoltarea industriei textile arădene.

„La liceu, profilul claselor este tehnician în industria textilă, respectiv tehnician în industria pielăriei, iar la școala profesională (cu durata de 3 ani) confecționer produse textile sau confecționer articole din piele și înlocuitori. Partenerii noștri, care solicită clase cu contract sunt Moda S.A. și Socom Pielarul. Școala postliceală oferă specializarea în meseria creator-proiectant îmbrăcăminte. Opționalele atractive cuprinse în oferta școlii cum ar fi: Design vestimentar, Chimia în gospodărie, Întrebări despre oameni celebri, Istoria religiilor, oferă elevilor informații utile", ne spune director prof. Stoica Doina. Studiul disciplinelor tehnice precum și seriozitatea instruirii practice cultivă și dezvoltă la elevi simțul estetic, formează deprinderile necesare confecționării oricărui obiect de îmbrăcăminte.

Mulți absolvenți de liceu urmează cursurile Facultății de Textile - Pielărie din cadrul Universității Aurel Vlaicu, iar alții optează pentru școli postliceale.

„Numărul mare de locuri de muncă pe piața arădeană în domeniul industriei textile (peste 50 firme) și în domeniul pielăriei (peste 200 firme) conferă garanția unui loc de muncă la finalizarea studiilor" - a ținut să precizeze director adjunct prof. Avacovici Adina.

RĂMAS BUN, DOAMNĂ ÎNVĂȚĂTOARE!

În aceste zile, în școli se desfășoară serbările de sfârșit de an. Toate au o încărcătură emoțională deosebită dar, poate, o notă sentimentală aparte au cele ale elevilor de clasa a IV-a, ce se despart de primul lor dascăl, cel care, timp de patru ani, le-a descifrat taina literelor, i-a învățat cum să facă să se iubească cuvintele între ele, le-a deschis orizontul cifrelor și al socotitului, le-a vorbit despre minunățiile naturii și frumusețea istoriei...

O asemenea atmosferă a degajat și spectacolul elevilor din a IV-a A de la Liceul Pedagogic „D. Țichindeal". Programul lor artistic - de versuri și cântece - a fost închinat învățătoarei Petronela David, care, cu siguranță, le va rămâne veșnic în amintire ca un adevărat deschizător de drumuri. Răsplata demersului lor scenic a fost un simbol - „piedică în calea uitării" - revista-album „Din primii ani de școală" în care toți își vor regăsi, peste timp, primele lor încercări în ale condeiului. Așa își vor mai aminti că au fost colegi - Adi Ardelean, Claudiu Ban, Gabi Bâc, Daian Boscenco, Doris Burnaz, Maria Codreanu, Manuela Costan, Cosmin Faur, Laurian Filip, Bogdan Furde, Roberta Giurgiu, Codruța Gligor, Andreea Groza, Răzvan Iercan, Andrei Lascu, Răzvan Lazea, Marius Lăscoiu-Martin, Andra Maciulschi, Denisa Mârne, Lorena Moldovan, Larisa Nedelcu, Cristi Nistor, Carina Panga, Claudiu Popoviciu, Venesa Puie, Cici Rotar, Ana Șerban, Alex Tanco, Raul Vuicin - și pot rămâne prieteni pentru că împreună - îndrumați cu grijă de mamă de învățătoarea lor Petronela David - și-au deschis drumul spre viață.

V. F.

C.M. DE FOTBAL 2002

Grupa F ## Argentina, nici tu nu ai fost mai brează!

SUEDIA - ARGENTINA 1-1 (1-0)

Scandinavii aveau nevoie de un egal, pe când argentinienii vizau victoria pentru a accede în „optimi". A fost să fie remiză, una cu care sud-americanii pleacă și ei acasă, după Franța, încă din grupe. Nici Argentina nu a fost mai bună la acest turneu decât „Cocoșul galic", a dat două goluri și nu a fost în stare să învingă Suedia, la capătul unei partide pe care a dominat-o cu autoritare. Surprizele se țin lanț, iar noi vom vedea „mondialul" asiatic fără două pretendente la titlu. Cine urmează?

Jocul suedezilor nu a strălucit mai ales în prima parte a întâlnirii, ocaziile de poartă lipsind cu desăvârșire. A fost suficientă o lovitură liberă pentru a marca, iar Argentina se vedea nevoită să înscrie de două ori pentru a mai spera. A făcut-o o dată prin Crespo, care a urmărit balonul respins de portarul Hedman, la lovitura de la 11m executată de Ortega. În rest, jucătorii sud-americani s-au întrecut în ratări. Degeaba ai tu o sumedenie de ocazii, când nu reușești să fructifici nici una. La fel ca și Franța.

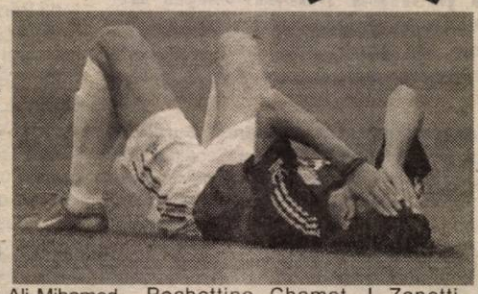

La fluierul arbitrului Ali Mihamed Bujsaim (Emiratele Arabe Unite) s-au aliniat următorii: **Suedia:** Hedman-Mellberg, Jakobsson, Mjallbi, Lucici, Alexandersson, A. Svensson (Jonson), Linderoth, M. Svensson, Allback (A. Andersson), Larsson (Ibrahimovici). **Antrenori:** T. Soderberg și L. Algerback. **Argentina:** Cavallero-Samuel, Pochettino, Chamot, J, Zanetti, Almeyda (Veron), Aimar, Sorin (K. Gonzalez), Ortega, Batistuta, (Crespo), Lopez. **Antrenor:** M. Bielsa.

Au marcat: A. Svensson (min 58), respetiv Crespo (min. 87). **Cartonaș roșu:** Caniggia, aflat pe banca de rezerve, pentru proteste.

ADELA C.

Grupa B ## Doar victorii

SPANIA - AFRICA DE SUD 3-2 (2-1)

Selecționata iberică este singura cu un procentaj maxim la actualele „mondiale", înregistrând trei succese după trei meciuri. Spania și-a apărat corect șansele în fața africanilor, jucând la victorie deși era deja calificată (o remiză ar fi calificat ambele grupări). Cum Paraguay-ul s-a impus la două goluri diferență împotriva Sloveniei, cu 3-1, sud-americanii vor însoți gruparea pregătită de Camacho în optimi, grație ... golaverajului! Jocul hispanicilor a fost convingător și degajat, triumful putând fi mai clar, dacă nu interveneau ratările lui Mendieta, Morientes (repriza I), Luque și L. Enrique (partea a doua). Cu o echipă remaniată, Spania se va dovedi oricum superioară punctând prin Raul (min. 4 - greșeală copilărească a portarului Arendse), Mendieta (min. 45 - lovitură liberă bine executată) și din nou Raul (min. 56 - „cap" din apropiere). Africanii vor avea puterea să revină la 1-0 și 2-1, golurile lor fiind semnate de Mc Carthy (min. 31) și Radebe (min. 52) în urma unor desincronizări ale defensivei adverse. Spania se anunță de pe acum, drept una din formațiile îndreptățite la o clasare fruntașă. Pentru optimi s-au stabilit perechile Spania - Irlanda și Germania - Paraguay.

Iată cele două garnituri: **Spania:** Casillas - C. Torres, Nadal, Helguera, Romero, Joaquin, Albelda (Sergio, min. 52), Xavi, Mendieta, Raul (L. Enrique, min. 81), Morientes (Luque, min. 76). **Africa de Sud:** Arendse - Nzama, Radebe (Molefe, min. 80), A. Mokoena, Carnell, Zuma, Fortune (Lekgetho, min. 82), Sibaya, T. Mokoena, Nomvethe (Koumantarakis, min. 73), Mc Carthy. Arbitru: Saad Mane (Kuweit). Meciul s-a desfășurat la Daejeon (Coreea de Sud).

ADRIAN HĂRȚĂU

Albionul italian NIGERIA - ANGLIA 0-0

Apărând ani de-a rândul cauza fotbalului italian la echipele de club Sampdoria și Lazio, suedezul Sven Goran Eriksson, în prezent selecționerul Angliei, a șters din memoria elevilor săi partitura spectaculoasă ce o interpretează în campionatul intern și i-a învățat să joace pragmatic, la rezultat, imitând stilul peninsular. Așa s-a întâmplat cu Argentina, formație ce merita - să zicem - un astfel de tratament, dar povestea s-a repetat și cu Nigeria, echipă mult mai modestă ce nu ar fi trebuit să-i sperie pe Beckham et. comp. Atâta doar că circumspectul Ericksson știa una și bună, o remiză era mai mult decât suficientă pentru calificarea printre cele mai bune șaisprezece echipe ale lumii. Și, fără să forțeze, apărându-se atent pe două linii, englezii și-au atins obiectivul, ba chiar au fost foarte aproape de a și-l depăși. Întâmplător am spune noi, căci singura ocazie mai acătări a venit în urma unei „sclipiri" a lui Scholes, ce a șutat superb de la 25 de metri, dar portarul de 19 ani al africanilor, Enyeama a intervenit prompt, respingând balonul în bară. De cealaltă parte, o garnitură foarte tânără a Nigeriei a dat o replică curajoasă dar atât...

La fluierul lui Brian Hall (SUA) s-au aliniat echipele: **Nigeria:** Enyeama- Sodje, Yobo, Okoronkwo, Udeze- Okocha, Justice, Obiorah, Opabunmi (min. 88 - Ikedia) - Aghahowa, Akwueglu. **Antrenor:** Fetus Onigbinde.

Anglia: Seaman-Mills, Ferdinand, Campbell, Cole (min. 85 - Bridge) - Beckham, Butt, Scholes, Sinclair - Owen (min. 77 - Vassel), Heskey (min. 68 Sheringham). **Antrenor:** Sven Goran Eriksson.

Meciul s-a disputat pe „Nagai Stadium" din Osaka (Japonia).

CĂLIN MNERIE

Rezultate: Argentina - Nigeria 1-0; Anglia - Suedia 1-1; Suedia - Nigeria 2-1; Argentina - Anglia 0-1; Suedia - Argentina 1-1; Nigeria - Anglia 0-0

Clasament final

1. Suedia	3	1	2	0	4-3	5
2. Anglia	3	1	2	0	2-1	5
3. Argentina	3	1	1	1	2-2	4
4. Nigeria	3	0	1	2	1-3	1

Echipele subliniate s-au calificat în optimile de finală.

O repriză cât o calificare

SLOVENIA - PARAGUAY 1-3 (1-0)

Victorie incredibilă, evoluție fabuloasă a sud-americanilor, calificare spectaculoasă, dar și meritată în optimile de finală a Cupei Mondiale. Nelson Cuevas, erou național în Paraguay. Acestea sunt - practic - cuvintele care caracterizează formația sud-americană în partida de ieri, de pe stadionul „Jeju World Cup", din Seogwipo (Coreea de Sud).

În min. 20, Paredes a văzut al doilea „galben" și a fost eliminat. Aproape logic, Slovenia a profilat și a marcat, în min. 45, prin Acimovici, iar speranțele adversarilor păreau că se năruie. Dar, a venit repriza secundă. În min. 61 a intrat Nelson Cuevas și totul a luat o altă turnură. El a marcat pentru 1-1, în min. 65, iar Campos, în min. 74, a dus scorul la 2-1, pentru sud-americani.

Nastija Ceh a văzut „roșu" direct în min. 81, iar în min. 84, Nelson Cuevas dă lovitura de grație (3-1), iar în ultimele secunde este schimbat, pentru a fi aplaudat de un întreg stadion.

Paraguay a câștigat exact cu două goluri diferență (atât cât era nevoie) și așteptă victoria Spaniei...

Clasamentul

1. Spania	3	3	0	0	9-4	9
2. Paraguay	3	1	1	1	6-6	4
3. Africa de Sud	3	1	1	1	5-5	4
4. Slovenia	3	0	0	3	2-7	0

● Spania și Paraguay s-au calificat în optimile de finală.

SLOVENIA: Dabanovici - Milinovici, Novak, A. Ceh, Tavcar - Karici, Bulajk, Pavlin (Rudonja), Acimovici (N. Ceh) - Osterc (Țigany), Cimirotici.

PARAGUAY: Chilavert - Arce, Gamarra, Ayala, Alvarenga (Campos) - Paredez, Caceres, Cardozo (Cuevas, Franco), Acuna - Caniza, Santa Cruz.

A arbitrat: Ramos Rizo - Mexic.

LEO SFÂRA

Ionuț Vieru s-a clasat pe locul trei la reuniunea de la Bratislava

Atletul român Ionuț Vieru (legitimat la CSM Arad - PAB România) s-a clasat, marți, pe locul trei în proba de 400 m de la reuniunea de la Bratislava, care contează pentru Marele Premiu IAAF, informează AFP.

Vieru, care a fost cronometrat cu timpul de 46 de secunde și 12 sutimi, a fost devansat de francezul Marc Raquil (45.96) și de ungurul Zsolt Szeglet (46.11).

Cupa Palatului Administrativ

I-AM LĂSAT SĂ SE BUCURE, ȘTIAM DEZNODĂMÂNTUL!

Conștienți că nu au capacitatea și nici valoarea de a ne învinge, fotbaliatorii de la „Observator" au încercat să trișeze, apelând la „microbistul" Nelu Hamza (R.C.S.), căruia i-au făcut o legitimație de colaborator, peste noapte, mai ceva cum l-au făcut ajefiștii pe Montali antrenor-instructor. În atare condiții, noi cei de la „Adevărul" nu ne-am stresat prea tare, știind că vom câștiga la „masa verde". I-am lăsat să se „bucure", știam deznodământul. O instituție serioasă ca Prefectura, ce are în frunte un om al legii, nu putea închide ochii la un fals grosolan „marca Observator"(și noi, care credeam că presa dă exemplu...)

Ieri dimineață, responsabilul cu turneul dl. Valer Zgârdea, dar și subprefectul Florin Remețan ne-au confirmat că, Adevărul a câștigat cu 3-0 la „masa verde", deoarece, adversarii nu au respectat regulamentul competiției.

Două vorbe și despre arbitraj. După ce s-a ratat ca fotbalist, unul pe nume Butunoi a încercat și în acest domeniu, dar n-are nici o șansă (apropo, dle Tiulea, cum a luat testul Cooper acest suflător în fluier cu fizic de luptător de sumo?). Îi rămâne sapa și lopata. Idem și-n cazul lui Malița, de care e doar fizicul, în rest... Ne întrebăm cum de-și permit ajefiștii să își bată joc - cu aceste delegări - de o instituție ca Prefectura, care a avut o idee extraordinară cu organizarea acestei întreceri, a cărui scop principal este mișcarea și... buna dispoziție.

Rezultate etapa I

Palatul Administrativ-Garda Financiară 8-4; **Adevărul-Observator 3-0;** Jandarmeria-Baroul 2-2 și Vama-Arena 3-0.

Astăzi, de la ora 16,30, la Sala Sporturilor se dispută etapa următoare, după programul: Arena-Baroul; Jandarmeria-Vama; **Palatul Administrativ-Adevărul;** Observator-Garda Financiară.

DANIEL SCRIDON

BOX

GALĂ AMICALĂ ÎN ARADUL NOU

La finele săptămânii trecute, pe arena Motorul din Aradul Nou a avut loc o gală amicală de box, cu participarea celor trei cluburi arădene (Silva Lazăr Motorul - organizator; Astra și Box Club), dar și a unor pugiliști de la Crișul Oradea. Gala a cuprins 11 partide, partea leului revenind sportivilor de la Silva Lazăr Motorul și Box Club, cu câte patru boxeri învingători. Cei de la Astra s-au impus de două ori, iar Crișul Oradea, a avut un singur câștigător. Dar, iată-i pe cei mai buni:

Copii:

Cat. 35 kg: Luigi Olteanu (Box Club)

Cat. 40 kg: Bogdan Farcaș (Silva Lazăr Motorul)

Cat. 45 kg: Flavius Bia (Astra)

Cadeți

Cat. 45 kg: Ionuț Fainâ (Crișul Oradea)

Cat. 54 kg: Gheorghe Neichi (Astra)

Juniori

Cat. 51 kg: Teodor Tare (Silva Lazăr Motorul)

Cat.54 kg: Victor Moisan (Silva Lazăr Motorul)

Cat. 60 kg: Alexandru Grancea (Box Club)

Cat.60 kg: Mădălin Roșu (Silva Lazăr Motorul)

Cat. 63 kg: Andrei Buda (Box Club)

Cat. 67 kg: Adrian Buda (Box Club)

Arbitrii în ring au fost: Andrei Coman, Cornel Bota, Petru Cioca, Gabriel Haș și Liviu Bordea (acesta din urmă din Oradea). Delegat general a fost Constantin Bujor, iar medic, dr. Ștefan Sentici.

Au sprijinit în organizare dl. Mircea Maghici de la Petrom Nădlac dar și S.C. „Tata Gheza" SRL. Ultima repriză, cea mai așteptată a avut loc la restaurantul „Calcio" și a fost asigurată de „Queen Matinal".

D. SCRIDON

Handbal

A.S. AVRAM IANCU ARAD - LOCUL 5 PE ȚARĂ

Orașul Reșița a fost gazda turneului final al Campionatului Național de handbal pentru juniorii III. Calificată la competiție, echipa Asociației Sportive Avram Iancu, alcătuită în mare majoritate din elevi ai Școlii Generale nr. 18, s-a situat pe locul 5. Cele opt formații participante au fost împărțite în două serii, arădenii obținând următoarele rezultate: 21-30 cu CSȘ Marta Baia Mare, 24-17 cu CSȘ Medgidia, 19-25 cu Gr. Șc. Nenițescu București (în grupe) și 22-21 cu CSȘ Sighișoara (pentru locurile 5-6). Gruparea noastră este antrenată de prof. Gheorghe Dima. Pe prima poziție s-a clasat LPS CSȘ Piatra Neamț.

De la stânga la dreapta: Sus: Adrian Abrudan, Flavius Negoiță, Alexandru Deneș, Alexandru Crețu, Alexandru Anghel, Cristian Țucudean, Gheorghe Dima-profesor. Jos: Marius Halic, Dan Lustrea, Sergiu Sas, Călin Petica, Dan Andrei, Virgil Dima

A. HĂRȚĂU

Fotbal - Cupa României, faza județeană

COMERA ȘI CURTICIUL VOR JUCA FINALA

Ieri după-amiază trebuia să aibe loc partidele retur din cadrul semifinalelor Cupei României, la fotbal, faza județeană. Numai că, fără să anunțe pe nimeni, ajefiștii au acceptat precum pieterii, ca jocul Ceala-Comera, cu cheful de rigoare, să se dispute în devans. Și a fost egal, la patru ori la cinci, cred că nici ei nu mai știu, dar cum Comera a învins în tur cu 4-1, echipa cu „cartierul general" în Șofronea s-a calificat pentru finală. Așa că, ieri, pe terenul FZ a avut loc returul celei de-a doua semifinale. A fost: **AS Romvest-Frontiera Curtici 0-5 (în tur: 1-3)** și formația din Curtici va juca finala.

Ultimul act al fazei județene a Cupei României, ediția 2002/2003, va avea loc **sâmbătă, ora 11,00,** când se vor întâlni Comera și Frontiera Curtici.

D. SCRIDON

CRÉATEUR D'AUTOMOBILES

Vizitati standul RENAULT

la Târgul TRANSPORT-AR între 13 si 16 iunie 2002

PUBLICIS

(C.) *Preț fără taxe. Mașina din imagine este cu titlu de prezentare.

Ofertă promoțională Comandați unul dintre modelele **RENAULT** în perioada **13-30 iunie** și primiti **gratuit JANTE DE ALUMINIU!**

Concesionarul dvs. GETAX S.A., Calea Bodrogului nr. 10, Telefon 057/281.995

www.getax.go.ro email renault@inext.ro

Aer proaspăt în sistemul bancar românesc!

Respirã-l...

si în Arad începând cu 17 iunie

www.carpatica.ro

BANCA COMERCIALĂ CARPATICA (C.)

S.C. **Manitoba Tex SRL**

Industrial Zone Project.

Is looking for an **Architect**

Contact person:
Ms. Teodora Baner
090-200784
E-mail: **t.baner@manitobatex.org**

Este atat de simplu,

MAGELLAN

FAIANTA, GRESIE si OBIECTE SANITARE - MONDIAL LUGOJ
GRESIE PORTELANATA - ALFA CERAMICHE ITALIA
ADEZIVI si GLETURI - HENKEL
MOBILIER DE BAIE - ARTEMA
GIPS CARTON - KNAUF si LAFARGE
VOPSELE, TENCUIELI - CAPAROL

Precum si multe alte produse!!!

VIDE en-gros in DEPOZITUL din Campul Linistii nr. 1
tel : 057 348 535 (C.A.)

ÎNCHIRIEZ HALE INDUSTRIALE

pentru producție sau depozitare

PE TREI AMPLASAMENTE (ADRESE)

Telefon: 092.253.173 sau 057/270.540

(2365985)

PRO AUTO SRL

Arad, Calea Victoriei, Nr. 90

Vinde EN GROSS

CALORIFERE import Germania

cele mai mici prețuri din Arad

Tel/Fax: 057-256855; 212585 (9877589)

VIZITAȚI STANDUL BMW LA TÂRGUL TRANSPORT-AR ÎNTRE 13 - 16 IUNIE 2002

Plăcerea de a conduce

MDA MOTORS
DEALER BMW

ARAD, CALEA TIMIȘORII NR. 50
TEL. 057 - 286.283
FAX 057 - 278.757
e-mail: mdamotors@rdslink.ro

(1834435)

OFERTA PROMOȚIONALĂ: REDUCERE 10% LA SERIA 5

Calitatea confortului

Microcentralele murale Turbomax Pro şi Atmomax Pro

DISTRIBUITOR AUTORIZAT:

Vaillant CEA MAI BUNĂ CĂLDURĂ

S.C. INSTAL IMPEX S.R.L.

2900 ARAD - ROMÂNIA
STR. ANDREI ŞAGUNA 29
Tel./Fax: 057/211 292; 213 172
E-mail: instal@arad.ro

(2360862)

S.C. C&I COMSERV S.R.L.

Oradea - Arad - Timişoara

Din **AUTOGARA ORADEA** (Str. Războieni nr. 84) sunt plecări zilnice pe ruta Oradea-Arad-Timişoara după programul următor:
5:15 (prima plecare), 9:15, 15:15 (ultima plecare).

Din **AUTOGARA VECHE ARAD** plecări zilnice -Arad-Timişoara: 7,30; 11,30; 17,30
- Arad-Oradea: 6,00; 11,00; 15,30.

Din **AUTOGARA TIMIŞOARA** (Splaiul Tudor Vladimirescu) sunt plecări pe ruta Timişoara-Arad-Oradea după programul:
5:00 (prima plecare); 10:00, 14:30 (ultima plecare).

Din **AUTOGARA ORADEA** plecări zilnice: Oradea-Cluj-Bistriţa
Relaţii la tel: 093.242.364.

Relaţii la telefoanele: 092.589.700 şi 091.604.108.

(9877596)

BB Computer SRL

ARAD Str. N.Bălcescu nr.12 tel/fax: 057- 280555 e-mail: company@bbcomputer.ro

Centrul teritorial de pregătire în informatică
organizează următoarele cursuri

AUTORIZAT DE CENTRUL NAŢIONAL DE PREGĂTIRE ÎN INFORMATICĂ BUCUREŞTI CPI S.A.

Iniţiere pentru COPII
Programat: dimineaţa
serii din 17.06, 01.07, 15.07

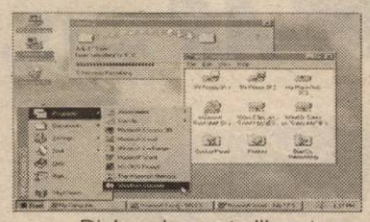

Utilizare Windows (Iniţiere)
Programat: 01.07.2002 după masa
Utilizare Word 2000 în limba română
Programat: 25.06.2002 după masa
Utilizare servicii Internet (navigare pe Web, e-mail, chat, FTP, News, iniţiere în HTML)
Programat: 03.07.2002 după masa
Utilizare Autocad 2000 Nou
Programat: iulie după masa
Proiectare Web cu HTML şi Java Script
Programat: iulie după masa

(c.b.)

Diplomele sunt eliberate cu avizul **Ministerului Educaţiei şi Cercetării**
Se acordă reduceri pentru: elevi, studenţi, şomeri, grupuri şi la cumpărarea calculatoarelor BB

SC Expert SA

În calitate de lichidator al S.C. ALFAR S.A. - SERE Arad, în conformitate cu prevederile Legii 64/1995, republicată, VINDE LA LICITAŢIE PUBLICĂ, DESCHISĂ, CU STRIGARE, în fiecare zi de marţi, ora 12.00, următoarele bunuri:

- maşini scris
- benzi transportoare
- maşini unelte (strunguri)
- diferite remorci
- dulapuri frigorifice
- machete protecţia muncii
- obiecte de inventar (mese birou, scaune, dulapuri)
- convertizoare sudură
- pompe stropit, motostropitoare
- electropompe, cazane duplicat
- balanţe semiautomate
- bancuri de lucru
- conserve legume - fructe
- motoare electrice 22 KW noi

	Preţ lei (TVA inclus)
maşină pentru gătit cu 6 plite	4.860.000
forjă	4.337.550
motocoasă FS 44	3.078.000
remorcă legumicolă	2.249.100
convertizor sudură	19.278.000
macara girafă	3.748.500
remorcă monoax	1.785.000
rame ventilaţie aluminiu	7.000 / buc
rezervor combustibil 35.000 l	12.500.000
rezervor combustibil 45.000 l	14.500.000
rezervor combustibil 13.000 l	2.000.000

(C.A.)

Lista bunurilor scoase la vânzare, preţul de pornire şi regulamentul de licitaţie sunt afişate la sediul societăţii Alfar SA. Calea Zimandului nr. 3.
Relaţii suplimentare Dl. Tanca Gheorghe, tel. 057-276.101.

AUTOHTON ALLPIC S.A.

Timişoara, Aleea Viilor nr. 24 Incinta AGROTRANSPORT (Mehala)
Tel/fax: 056.294.973; Tel: 143.278; 242.208

NOU - **EUROPROFILE**
IPE, HEA, HEB!
OFERTĂ PROMOŢIONALĂ

- ▼ Tablă Zn 0,4 mm - 17.501 lei/kg (112.010 lei/coală)
- ▼ Tablă Zn 0,5 mm - 17.108 lei/kg (136.870 lei/coală)
- ▼ Tablă striata lacrima 4 x 1000 x 6000 mm - 14.500 lei/kg
- ▼ Teavă neagră instalaţii 1/2" - 15.413 lei/m; 3/4" - 19.994 lei/m; 1" - 32.347 lei/m; 1 1/4" - 39.803 lei/m; 1 1/2" - 44.157 m; 2" - 69.283 lei/m; 2 1/2" - 86.449 lei/m; 3" - 107.575 lei/m; 4" - 170.059 lei/m;
- ▼ Tablă decapată de la 0,4 mm - 3,75 mm;
- ▼ Tablă groasă LTG, LBC de la 3 mm - 150 mm

la preţuri promoţionale. *Preţurile nu includ TVA.*

Distribuitor autorizat:
ISPAT - SIDEX S.A.
DUCTIL şi DUCTIL STEEL, BUZĂU,
ARMĂTURA CLUJ, INTFOR GALAŢI,
PETROTUB ROMAN, SILCOTUB ZALĂU,
ZIMTUB ZIMNICEA

(9397724)

ROMATSA RA-D.R.

Arad, strada Henri Coandă, nr. 29

vinde prin licitaţie publică

în data de 15.07.2002, orele 10,00, mijloace fixe aprobate la casare.

Licitaţia se va repeta în data de 29.07.2002 şi în data de 05.08.2002.

Lista cu mijloacele fixe şi cu preţul de strigare se află afişată la sediul unităţii.
Informaţii suplimentare la telefonul 057/257111.

(9877651)

Ştiai că noi suntem aici
de 4 ani !!!
puteai să ne cauţi de atunci !

S.C. PRO - ROMUS S.A. BRAMTUL GHEORGHE

Arad, Braşov, Cluj Napoca, Odorheiu Secuiesc, Oradea, Sibiu, Ploieşti, Timişoara, Târgu Mureş

Împrumuturi

pentru imobile şi alte bunuri

pe 10 ani cu comision 4% pe an, pe 3 ani cu comision 10% pe an.

Informaţii: tel 057 254 399
Arad str. I.C. Brătianu, nr. 11 (fosta 30 Decembrie)
Program: Luni - Vineri 10^{00} - 17^{00}

(C.A.)

S.C. COLOR PLUS S.R.L.

angajează

ARAD, STR. Dr. I. Raţiu nr. 25
Tel/Fax 273.724

reprezentant vânzări
(de preferinţă inginer constructor sau inginer mecanic)

Cerinţe: studii superioare tehnice şi experienţă în vânzări.

oferim salariu fix + procent de vânzări.

C.V. la fax 057-273.724 până în 20.06.2002.

(9877600)

Licitaţie

Consiliul Local al Municipiului Arad

Cu sediul în municipiul Arad, B-dul Revoluţiei nr. 75 Organizează în data de **03.07.2002, ora 12,00 licitaţie publică** pentru vânzarea unui teren din municipiul Arad, Zona Alfa, în suprafaţă de 121.500 mp - centru oncologic, compus din spital, centru de cercetări oncologice, sistem hotelier tip campus.

Caietul de sarcini şi instrucţiunile pentru ofertanţi, pot fi studiate la sediul Administraţiei Patrimoniului Local, B-dul Revoluţiei nr. 75, camera 15, în perioada 17.06.2002-24.06.2002.

La licitaţie se pot înscrie persoane juridice române.

Caietul de documente se poate cumpăra în perioada 24.06.20002-03.07.2002, până la ora 10,00, de la Serviciul Administrare Imobile din cadrul Administraţiei Patrimoniului Local, B-dul Revoluţiei nr. 75, camera 15, perioadă în care se pot depune şi ofertele.

Primar,
Dipl. ing. Dorel Popa

S.C. ZAGROS S.R.L.

Arad, Str. Calea 6 Vânători, nr. 1-3
Tel: 057-251183, fax: 057-251193

Angajează - pentru Arad

1) Gestionar şi operator calculator - facturare:
Cerinţe:
- ◆ experienţă în domeniu minim 1 an
- ◆ studii: minin liceu
- ◆ domiciliul stabil în Arad
- ◆ disponibilitate de a lucra în program prelungit

2) Supervizor + agenţi vânzări
Cerinţe:
- ◆ abilitate în comunicare şi negociere
- ◆ personalitate şi dinamism
- ◆ experienţă relevantă în vânzări corepunzătoare poziţiei
- ◆ domiciliul stabil în Arad
- ◆ permis de conducere
- ◆ studiile superioare şi experienţa în domeniu constituie avantaj

SE OFERĂ: - salariu fix + comision, maşină de serviciu, contract pe termen lung, posibilitate de promovare
CV-ul şi scrisoarea de intenţie se trimit la fax: 057-251193 sau se depun la sediul firmei Str. Calea 6 Vânători, nr. 1-3.
Persoanele selectate pentru interviu vor fi contactate telefonic.

Cea mai puternică vrăjitoare

din Arad cât şi din ţară, se află la dispoziţia dvs. în judeţul Arad

Deoarece este luna iunie, lună dedicată în exclusivitate dezlegărilor de farmece, lecuiri de diferite boli venite prin primsa farmecelor cum ar fi: argintul viu, beţia, slăbire, îngrăşare, menţinerea tenului frumos pentru tot restul vieţii, toate acestea cu rezultate garantate în numai câteva zile.

Cu cele mai multe cazuri reuşite. Recunoscută atât în ţară cât şi peste hotare fiind pe toate canalele TV şi mass-media, fiind premiată de cele 12 vrăjitoare cu fusul fermecat o puteţi vedea marţea şi joia şi duminică pe Pro TV, Antena 1 şi Prima Tv, doamna Valentina cu leacuri şi buruieni ştiute numai de ea, vine şi de această dată cu harul şi priceperea ei cu diferite talismane de dragoste, câştiguri, depărtarea răului şi multe altele.

Fiind o extraordinară vizionară vă poate spune cu exactitate ce v-ar putea aştepta ce este şi ce a fost.

Lidera incontestabilă,
VALENTINA

Având la bază o vastă experienţă şi puteri divine apelând la serviciile ei chiar mari personalităţi din viaţa politică şi mulţumindu-i chiar pe un canal TV. Ea vă poate îndeplini orice dorinţă în numai câteva zile. O puteţi vedea în revista Paranormal, Dracula şi Medicina Naturistă.

GARANTĂM REZULTATE DE LA PRIMA ŞEDINŢĂ

Testată de dr. parapsiholog Ion Ţugui şi recomandată tuturor oamenilor cu probleme: împacă familiile dezbinate, aduce persoana iubită, lecuieşte epilepsia, eczeme de pe corp, impotenţa, alungă răul din casele oamenilor, face ca familiile ce nu pot avea copii să aibe.

Şi nu uitaţi, plecaţi la un drum într-o călătorie nu ştiţi ce vă aşteaptă? Nu ezitaţi să treceţi pe la ea toţi cei care au una din problemele menţionate mai sus nu ezitaţi să o contactaţi la

Tel. 091.564.457; 091.193.868 sau 094.450.863.

(9877599)

Restaurantul
Clubul Presei
ARAD, B-DUL REVOLUŢIEI NR. 81

Organizează *Nunţi, banchete, botezuri, mese festive, aniversări*

în săli de 100, 30 şi 20 de locuri

PREŢURI DEOSEBIT DE AVANTAJOASE

INFORMAŢII şi REZERVĂRI LA TELEFOANELE
057-280.989, 092.639.554, 095.531.824

MATRIMONIALE

Tânără atrăgătoare, te așteptă să vii. Telefon 094 160 682. (1858732)

ANIVERSĂRI

Sănătate, fericire și „LA MULȚI ANI!" pentru RODICA BALTA din LIPOVA cu ocazia zilei de naștere îi urează copiii Maria, Marius, soțul Ion. (9877119)

VÂNZĂRI APARTAMENTE O CAMERĂ

Vând apartament o cameră, Vlaicu, bloc apartamente, contorizat, parchet, 4.900 USD. Telefon 270856, 092 257 409. (17805)

Vând garsonieră, 4.000 $. Telefon 256098, 095.879.247. (17726)

Vând apartament 1 cameră, et. III, Micălaca, 6.000 USD. Telefon 279718, 094 542 931. (17746)

Vând garsonieră confort I, zona Intim, mobilată, amenajată, 8.500 USD. Telefon 285203; 096.467.246. (17452)

Vând apartament în Alfa, etaj I, una cameră. Telefon 277887. (17900)

Vând garsonieră, Alfa, 4.000 $. Informații B-dul Revoluției 90, pop-corn, Aurelia. (17845)

Vând garsonieră, confort I, Confecții, îmbunătățită. Telefon 349517. (17990)

VÂNZĂRI APARTAMENTE DOUĂ CAMERE

Vând apartament 2 camere, central. Telefon 284616.

Vând 2 camere, la casă, Aradul Nou, cumpărat Legea 112, 2.200 USD. Telefon 228853. (18021)

Vând apartament central, 2 camere, ideal birouri, firme, 15.000 $. Telefon 235681. (17314)

Vând apartament la casă, 2 camere, bucătărie, baie, încălzire centrală, toate îmbunătățirile, Grădiște. Telefon 210181, 276816; 095.023.641. (17674)

Vând apartament 2 camere, Micălaca, Piața Soarelui. Telefon 264144. (17690)

Vând apartament 2 camere, A. Vlaicu, Fortuna, mobilat sau nemobilat, 6.500$ negociabil. Telefon 090 982 167. (17787)

Vând 2 camere, Vlaicu, parchet, 7.000 USD. Telefon 270856; 096.231.477. (17805)

Vând apartament 2 camere, 2 balcoane, 100 mp, la cheie, mobilat, etaj 4, Confecții, preț 10.000 USD. Telefon 093.611.941. (17908)

Vând apartament în casă, 2 camere, 2 băi, balcon, etaj I, central, 74 mp + curte, pod, etc. Telefon 092.606.527. (17908)

Vând urgent, convenabil, apartament 2 camere, Lipova, zona Intim. Telefon 562788. (9877117)

Vând 2 camere, 300 mijloc, et. III, decomandat, 12.000 USD. Telefon 270856, 092 257 409. (17806)

Vând apartament 2 camere, spațios, 2 balcoane, contorizat, Vlaicu, bl. Z25, et. I, 13.000 USD. Telefon 229180, 094 151 146,. (18051)

Vând apartament compus din 2 camere, contorizat, zona UTA, 12.500 $ negociabil. Telefon 265263, 091 930 882. (18056)

VÂNZĂRI APARTAMENTE TREI CAMERE

Vând urgent apartament 3 camere în Alfa, ultramobilat. Telefon 277369, 280110. (17943)

Vând apartament 3 camere, aranjat, Micălaca 316, lângă Policlinică. Telefon 094.439.861; 219790. (17605)

Vând apartament central, 3 camere, 20.000 USD, ocupabil. Telefon 057 - 252715. (17723)

Vând apartament 3 camere, zona Confecții, seara. Telefon 258116. (17703)

Vând urgent apartament 3 camere, complet mobilat, Vlaicu. Telefon 095.780.090. (17848)

Vând apartament 3 camere, central, parter, gaz, încălzire centrală, contorizat, bun și pentru sediu firmă. Telefon 282080, între orele 10-13 și 16-20. (17852)

Vând apartament 3 camere, contorizat, îmbunătățiri, Vlaicu. Telefon 348681, 090.248.708. (17887)

Vând apartament 3 camere etaj II + garaj, Micălaca. Telefon 093.226.459. (17906)

Vând apartament 3 camere, la casă, 12.500 USD. Telefon 276990, 094 783 858. (17755)

Vând apartament central, 3 camere. Telefon 237869. (17932)

Vând apartament 3 camere, decomandat, îmbunătățit, et. 1, Aradul Nou, preț negociabil, eventual și în două rate. Telefon 288556. (17886)

Vând apartament 3 camere decomandate, pivniță, garaj, Z 32. Telefon 057/218563. (17889)

Vând URGENT în ALFA, apartament trei camere, confort I, cu GARAJ. Telefon 094.233.914; 258866. (17962)

Vând locuință ultracentrală în Arad, 3 camere (110 mp) + garaj, încălzire cu gaz. Telefon 090 874 353. (18065)

VÂNZĂRI APARTAMENTE PATRU-CINCI CAMERE

Vând apartament 5 camere, 155 mp, decomandat, (BILLA). Telefon 094.679.367. (17843)

Vând apartament 4 camere decomnadate, etaj I, ultracentral (ADAS, str. Grigorescu), mobilat, 47.000 EU. Telefon 093.611.941. (17908)

Vând apartament asociație, deosebit, central, 4 camere, garaj, 175 mp, 48.000 USD. Telefon 270856, 096 231 477. (17806)

Vând apartament 4 camere, Vlaicu, mobilă sufragerie 623, dormitor Ludovic. Telefon 094.346.701. (18036)

VÂNZĂRI CASE

Vând casă central, subsol, parter, mansardă (nefinisată), curte 130 mp separată, fără intrare auto, intrare sub poartă comună cu încă o familie, în rest totul separat, ideal firme sau comunități religioase, preț 25.000 $. Telefon 214416, 250890, 093 852 189. (17172)

Vând casă compusă din 4 camere, cu tot confortul, str. Liviu Rebreanu nr. 47. Telefon 250866. (18008)

Vând casă în Micălaca, 3 camere, bucătărie, cămară, posibilități apă, gaz, canalizare, preț 13.000 USD, negociabil. Telefon 090.439.010. (17945)

Vând urgent și avantajos casă mare, 3 camere, cu 2.000 mp teren, 6.000 USD, Chișineu Criș, str. V. Pepeș nr. 4. Telefon 212113; 094.565.739. (17647)

Vând casă Aradul Nou, str. Miraj nr. 16. Telefon 286401. (17690)

Vând două corpuri casă în aceeași curte, baie, pivniță, anexe, Covăsânț. Telefon 266039, 090 523 837. (17688)

Ocazie! Vând vilă 3 nivele pe artera principală, spre Oradea. Telefon 091.285.073. (17835)

Vând casă mare P+1, pe colț, construcție nouă cu spațiu comercial, nefinisată, arhitectură deosebită, central Grădiște. Telefon 092.981.033. (17851)

Vând casă, Micălaca, str. Lipovei nr. 77. Telefon 092.226.403; 092.620.267. (17842)

Vând casă în VLADIMIRESCU str. O. Goga, nr.59 A, 3 camere, baie, bucătărie, hol, cămară, încălzire centrală, tapetată, faianțată, gresiată, telefon, satelit, curte, grădină, pluds hale producție și garaj. (17870)

Vând casă central, A. Șaguna, 230, 28.000 USD. Telefon 282793. (17892)

Vând casă cu grădină în Lipova (Radna). Informații telefon 561282, 093.474.418. (9877121)

Vând casă în Subcetate, cumpărată Legea 112, teren 1000 mp. Telefon 094.238.005. (17903)

Vând casă în Vărșand, comuna Pilu, trei camere, mobilată, anexe, două grădini, suprafața 1700 mp, preț 5000 EU. Telefon 095.380.873. (17914)

Vând urgent casă Variașul Mare nr. 82, 2 camere, bucătărie, hol, cămară, grajd pentru 10 vaci cu corlat betonat, cotețe, cotarcă, garja + grădină mare. (17302)

Vând casă neterminată, în localitatea Zimand Cuz. Telefon 093 664 802. (17742)

Vând jumătate casă (parter), 2 camere, dependințe, curte, grădină mică, ideal privatizare. Telefon 092.632.066; 231719, după ora 15. (17792)

Vând casă cinci camere, garaj, anexe, pe principală, str. Steagului nr. 5. Telefon 288968; 092.941.123. (17941)

Vând urgent 2 case mari din cărămidă, stil occidental, plus bucătărie de vară în curte, grădină 3.600 mp, front stradal 40 mp, canal apă, totul nou. Calea Timișorii nr. 202-204. Telefon 287773; 095.862.042. (17997)

Vând casă mare cu grădină în centrul localității Nădlac. Informații telefon 473725 sau 474229. (9397691)

Vând casă, singur în curte, avantajos, Dornei 22. Telefon 057-211418. (18017)

Vând casă mare în Pâmeava, str. Dorobanți nr. 67, 50.000 Euro. Telefon 253661. (18027)

Vând casă cu teren aferent 3.000 mp, front stradal 50/60 m, toate utilitățile; vând casă de vacanță la Barațca. Telefon 092.697.888. (18034)

Vând casă cu grădină și tere arabil în localitatea Tauț, la 50 km de Arad. Telefon 271175 seara; 094 580 907, 095 317 787. (18043)

Vând casă 2 camere, bucătărie + anexe pentru animale, grădină. Telefon 057-237447. (18058)

Vând casă mare, în vad comercial central, în incintă există un atelier. Telefon 282288 sau 090 518 559. (18059)

Vând casă din cărămidă, 2 camere, bucătărie, hol, curte, grădină, 2 în curte, posibilități apă, gaz, zona UTA, preț 8.000$ negociabil. Asigur transcriere. Telefon 093 735 554. (1858734)

VÂNZĂRI SPAȚII

Vând (închiriez) SPAȚII, zonă ultracentrală. Telefon 093.253.651. (18016)

Vând P+1, 440 mp, ideal producție sau depozit, central. Telefon 094.568. (17796)

Vând hală de producție 1.200 mp, teren 5.600 mp, mașini transport. Telefon 092 344 785, 250202. (17695)

Vând cofetărie în Lipova, funcționabilă, vad comercial bun, zonă centrală, cu laborator înghețată, patiserie, terasă și teren construibil 806 mp. Telefon 563117, 563115. (17406)

Vând farmacie umană, funcțională, cu sediu propriu. Telefon 281405. (17776)

Vând gheretă situată în interiorul Pieței Fortuna. Telefon 094.600.445. (17988)

VÂNZĂRI TERENURI

Vând 2,7 ha, utilități, zonă ideală parc industrial, alte investiții majore. Telefon 095.365.755; 235171. (17543)

Vând teren ultracentral, B-dul Decebal, 738 mp. Telefon 210400; 092.166.308. (17527)

Vând terenuri intravilane în Aradul Nou, 500, 1000, 1.500 mp, preț 10 $/mp. Telefon 286744, 092.690.350. (17247)

Vând urgent teren ultracentral, 580 mp (front stradal 38 m) + construcție și utilități, exclus agenții imobiliare, preț 40.000 USD. Telefon 092.606.527. (17908)

Vând loc de casă Bujac. Informații B-dul Revoluției 90 la pop-corn, Aurelia. (17845)

Vând 15.000 mp intravilan cu casă modestă, peisaj deosebit, pe deal, localitatea Julița, la 80 km de Arad, 3.900 USD, negociabil. Telefon 093.483.721. (17896)

Vând 1.400 mp intravilan, comuna Zimandul-Nou, sat Andrei Șaguna 169, posibilități apă, gaz. (17961)

VÂNZĂRI AUTO

Ocazie! Vând FORD ESCORT T Diesel, 1,8, clima, full extrase, înmatriculat, an fabricație 1998, 6.400$. Telefon 092 292 611. (17772)

Vând FORD ESCORT 1,6 Hr full option, an 1998, înamtriculat persoană fizică. Telefon 057 - 212441 sau 092.989.127. (17914)

Vând AUTODUBĂ IVECO 3,5 tone, OPEL SENATOR automatic. Telefon 093.253.651. (18016)

Vând ARO 320 camionetă, stare foarte bună, preț negociabil. Telefon 511047; 092.301.782. (1154600)

Vând microbuz 8+1 Fiat Ducato, an 1995 Diesel, preț 6.800 $. Telefon 094.592.272; 057 - 274491, seara. (17222)

Vând urgent camionetă Ford Tranzit fabricație 1981, Diesel, înmatriculată, stare de funcționare, 1,5 t, preț 1.700$. Telefon 090 671 729. (17814)

Vând Golf fabricație 86, Diesel, nr. Belgia, impecabil, 1.100$. Telefon 090 671 729. (17814)

Vând combină C.14, stare foarte bună. Telefon 233325; 094.439.365. (17806)

Vând combină Claas, masa 2,80, stare foarte bună funcționare, cu piese schimb. Telefon 095.596.616. (17821)

Vând disc 3,2 pentru tractor. Informații telefon 326231, Sicula. (1857706)

Vând Opel Agila 1000 cmc an 2001, înmatriculat iunie 2002. Telefon 092.295.928. (17846)

Vând Mercedes Cobra 200 D, stare foarte bună, 2300 $. Telefon 092.339.346. (17817)

Vând Audi 80/1989, 4000 USD, A4/1996 - 9500 USD, stare impecabilă. Telefon 282793. (17892)

Vând combină C14 + RIPS în stare perfectă. Informații telefon 095.698.580. (1154647)

Vând tractor Fiat 180 stare excelentă, plug cu 7 brazde, semănătoare pneumatică. Informații telefon 245531 orele 17-23. (17909)

Vând tractor U 650 cu numere, cultivator, plug și remorcă din străf. Nădab, telefon 352769; 090.763.325. (1855684)

Vând cauciucuri 225-70-15 C și alte mărimi, genți aluminiu. Telefon 279582. (17176)

Vând Opel Kadett 1,6 D și piese schimb. Telefon 092.989.024. (17492)

Vând combină Claas Mercator, masa 3,60 m, combină de recoltat știuleți, freze, disc, plug, combină Claas Comet, masa 2 m. Telefon 057/216472. (17203)

Vând Lada 1500, CIV, numere noi, motor Diesel, 400 Euro. Telefon 286211.

Vând Dacia 1310, an fabricație 1992, albă, 1.400 Euro, negociabil. Telefon 091.494.740. (17952)

Vând tractor U 650, stare bună de funcționare. Telefon 090.651.189. (1855685)

Vând Dacia 1310, an 1983, CIV, folie, stare foarte bună, 450 $, negociabil. Telefon 093.045.296. (17940)

Vând Renault 9, an 1986, Diesel. Telefon 094.825.872. (17981)

Vând camion Gaz, cu motor Mercedes, an 1993, vizibil Piața Auto, zilnic, preț 2750 $, negociabil sau schimb cu autotursim Diesel. Telefon 091.868.390; 228691. (17985)

Vând Opel Ascona Diesel, stare bună. Telefon 091.333.251. (9646982)

Vând Dacia papuc, din 1998, acoperită fibră, perfectă, tracțiune față, 80.000.000 lei, negociabil. Telefon 095.489.918. (18018)

Vând Dacia 1310 L, din 1998, stare foarte bună, 1750 $, negociabil. Telefon 095.489.918. (18018)

Vând tractor U-650, în stare de funcționare, localitatea Horia nr. 109. Telefon 094.270.794. (18029)

Vând tractor U650 în perfectă stare și ARO 243 cu motor de Brașov, ambele înmatriculate. Telefon 261010. (18057)

Vând Dacia 1310TLX, an 1990, stare bună. Informații telefon 349172. (1858731)

Vând Dacia 1410 vișinie, 1999, 15.000 km; Dacia 1410, albă, 1998; geamuri ionizate, casetofon, alarmă și Dacia Nova 1998, roșu imperial. Telefon 094 391 896. (18066)

VÂNZĂRI ELECTRO

Vând CONGELATOR vertical cu vitrină, motoare, agregate frig, compresoare, ladă frig, expresso cafea. Telefon 093.253.651. (18016)

Vând telefoane noi, sigilate Nokia 3310 și Alcatel 311. Telefon 090.657.172. (17907)

Vând mașină spălat automată, cuptor microunde, televizor color, video recorder, garanție. Telefon 057/214786. (17672)

NOU! Doriți să cumpărați și nu aveți bani? Nici o problemă! Noi vă oferim APARATURA ELECTROCASNICĂ second hand, în rate, cu AVANS ZERO. (FRIGIDERE, COMBINE FRIGORIFICE, LĂZI, CONGELATOARE, TV COLOR, MAȘINI de SPĂLAT, VIDEO, ASPIRATOARE, MOBILĂ la COMANDĂ) și cu plata pe loc, prețuri avantajoase. Telefon Arad 259339, 094.706.321, Lipova 563145, 563027. (16136)

Vând COMBINĂ FRIG, CONGELATOR SERTARE, MAȘINĂ SPĂLAT AUTOMATĂ, cu garanție. Telefon 275277. (16957)

Vând CASE MARCAT FISCALE, CÂNTARE și PLATFORME ELECTRONICE, NUMĂRĂTOARE de BANI. Telefon 282829; 272727. (f.2365911)

Vând VIDEO, stare de funcționare, 25 EU, TELEVIZOR COLOR, 50 EU. Telefon 275277. (16957)

Vând HDD IBM 40 GB-7200 RPM, nou, 80 $. Telefon 280260. (17582)

Vindem Pentium 2 - 233 MHz 32 RAM HD 2,3 GB CD ROM, sunet, boxe, monitor 14 - 200 $. Telefon 280260. (17582)

Vindem Pentium 1 - 166 MHz 16 RAM HD 1,3 - 75 $. Telefon 280260. (17582)

Vând frigider Arctic 1.500.000; congelator 1.600.000. Telefon 273965; 091.838.968. (17608)

Vând televizoare color carcasă plastic, cu garanție. Telefon 219365, 093 380 028. (17417)

Vând televizoare color, diferite diagonale, teletext, telecomandă. Telefon 338090, Arad. (17678)

Vând la cele mai bune prețuri: TV color, mașini automate, combine, congelatoare și lăzi frigorifice, cu garanție. Telefon 274600 orele 9-19; 241355 orele 20-23. (17727)

Vând Pentium 1, CD-ROM, monitor Supercolor, 4.000.000 lei. Telefon 252860. (17764)

Vând vitrină frigorifică, dozatoare suc 3 capuri + sifon + răcitor suc. Telefon 094 250 607. (17780)

Vând TV color Philips, modern, diagonala 66 cm. Telefon 274443, vizibil după ora 15. (17948)

Vând xerox Canon NP 2020, A3, A4, stare perfectă, preț 500 Euro. Telefon 259536. (2667852)

Vând xerox Mita, puțin defect. Telefon 092.837.714. (17986)

VÂNZĂRI DIVERSE

Vând vaci cu lapte, la alegere. Telefon 286120, orele 14-15; 20-21. (17588)

Vând moară măcinat porumb, moară sfărâmat porumb, jgheaburi zincate, materiale construcții lemn și fier, în Pecica nr. 2141. Telefon 264113 sau 468879. (18024)

Vând scroafă 150 kg, 2 vițele de prăsilă și remorcă auto înscrisă. Telefon 265771.

Vând CÂNTAR SEMIAUTOMAT, aplice porțelan, POMI ORNAMENTALI (artificiali), dulapuri vestiar, BIROURI, OGLINZI, CASĂ VALORI (seif), ambalaj PVC 1/20 cu sticle 0,500, EUROPALEȚI. Telefon 093 253 651. (18016)

Vând erbicide toate tipurile. Telefon 253973; 093.727.470.

Vând PLASĂ GARD zincată - 21.000 lei/kg, toate dimensiunile; PLASĂ RABITZ - 40.000 lei/kg; CUIE - 17.500 lei/kg; SÂRMĂ NEAGRĂ - 17.500 lei/kg; SÂRMĂ ZINCATĂ și ELECTROZI SUDURĂ, str. Vrabiei nr. 4. Telefon 289997, 094.289.997. (17034)

Vând trei cuve panificație, inox, 500 l/buc. Telefon 054/682165. (17672)

Vând, din dezmembrări sere, geavă și sticlă. Telefon 094.649.637, 091.288.627. (17036)

Vând ROLETE PLASTIC import, ROLETE LEMN, JALUZELE. Telefon 059 - 478503; 095.594.415. (17099)

Vând NISIP, BALAST, în cantități MARI și MICI. Telefon 091 097 763. (17105)

Vând ROLETE PLASTIC import; ROLETE LEMN, garanție. Telefon 059-134807; 095.827.725. (17101)

(Continuare în pagina 14)

(Urmare din pagina 13)

Vând LEMNE FOC, NISIP, BALAST, la domiciliul clientului. Telefon 210771. (17105)

Vând LEMNE FOC, NISIP, BALAST, la domiciliul clientului. Telefon 277027. (17105)

Vând NISIP, BALAST, la domiciliul clientului. Telefon 271612. (17328)

Vând NISIP, BALAST, la domiciliul clientului. Telefon 092 677 547, (17328)

Vând NISIP și BALAST, la domiciliul clientului. Telefon 261946; 259556. (17562)

Vând BETON, MORTAR, ȘAPĂ. Asigur utilaje, transport. Telefon 093 273 746, 094 855 838. (17609)

Vând pui de carne, rasa Broiler, 3 săptămâni, 450 gr, 31.000 lei. Telefon 473047. (17497)

Vând căței Dog German Arlechin vaccinați, deparazitați, 7 săptămâni, preț 1.200.000 lei, negociabil. Telefon 210181; 095.162.513. (17675)

Vând EUROBOLȚARI termoizolanți cu certificat calitate 300x250x200, 8.200 lei/bucata, 1 mc - 550.000 lei, 1 boltar - 7,6 cărămizi. Telefon 281491; 092.381.750. (17403)

Vând COLȚARE, CANAPELE. Telefon 286069, 094 604 016. (17694)

Vând utilaje prelucrare prin aschiere (folosite) de marcă: strunguri, prese, Borwerk, foarfecă vibratoare, utilaj sudat prin presare. Telefon 092 344 785, 206197. (17695)

Vând plasă de sârmă verde, plastificată, cu prețuri începând de la 40.000 lei/ml. Telefon 061/712110 sau 095.969.387. (1858705)

Vând termoteci Vailant, Yunkers (3.500.000 lei - 8.500.000 lei), instanturi baie și bucătărie pe gaz (Vailant, Yunkers (1.000.000 - 2.500.000 lei), pompe recirculare (1.000.000 - 2.500.000 lei), diferite piese schimb. Garanție un an. Telefon 090.249.544. (17722)

Vând LEMNE FOC, NISIP, BALAST, la domiciliu. Telefon 214010; 093.686.677. (17725)

Vând urgent sufragerie albă stil Ludovic, mobilă combinată, birou pentru elevi, mașină cusut Singer, prețuri negociabile. Telefon 283375. (17583)

Vând furaje combinate, granulate, Ungaria pentru porci și pui. Telefon 284494. (17669)

Vând BOLȚARI TERMOIZOLANȚI din zgură, cărămidă sau beton, 14 modele; BORDURI, PAVELE. Telefon 095 634 885, 092 621 600. (17748)

Vând aparat solar orizontal. Vând VW Golf 2001, 115 CP, climatronic 6 viteze, Telefon 092 260 960. (17782)

Vând puicuțe Rosso de 6 săptămâni. Telefon 262619, 091 019 382. (17797)

TITO ȘIRIA vinde PUI VII DE CARNE, cca 900 gr, la domiciliu, 40.000 lei/ buc. Telefon 090 671 729. (17814)

Vând bicicletă bărbătească, mașină cusut, uși, geamuri, boiler electric, calorifer electric. Telefon 214428. (17491)

Vând 3 mașini de cusut din Germania. Telefon 057-511690. (17824)

Vând flexuri noi, germane, 500 W, 650.000 lei/buc și role noi profesionale, germane, Street Fighter 42-43, 65 Euro. Telefon 092.583.724. (17849)

Vând colțare și canapele noi, pluș SUA. Telefon 270018, 094.513.345. (17839)

Vând generator de curent 220V. Telefon 282744, după ora 16. (17854)

Vând calorifere fontă, modele deosebite, de la 40.000 lei elementul, garanție, str. Petru Rareș 98. Telefon 228398; 094.261.683. (17847)

Vând pavele diferite modele. Informații telefon 276852 sau 094.618.414. (17862)

Vând parchet melaminat. Telefon 093.183.714. (17830)

Vând pui Rottweiler din părinți campioni, tata: Bronco Vom Natkai, mama: Cleo-de Urlea, preț 100 Euro, pui vaccinați și deparazitați. Telefon 094.608.032 sau 289522. (1858721)

Vând FĂINĂ BL 55 import (Ungaria). Informații telefon 091.585.650. (1858722)

Vând SARE ALIMENTARĂ mărunță, la sac (50 kg). Telefon 091.585.650. (1858722)

Vând vacă cu tăuraș în Frumușeni, nr. 370. Telefon 456184 int. 190. (17871)

Vând mobilă „Lămâița" și canapea colțar. Telefon 094.878.109. (12575)

Vând (închiriez) garaj str. Ineului, nr. 14. Telefon 216448, 094.617.976 după ora 16. (17894)

Vând lemne foc, nisip, balast, la domiciliu. Telefon 095.203.488; 284050. (17901)

PUI de ȘIRIA. Vindem populației, la ferma PRODAGRO CETATE din Șiria, PUI VII de cca 600 gr, vineri - 14.06.2002, sâmbătă 15.06.2002. Informații 094.577.826. (17902)

Vând panouri de incintă din fier laminat și grilaj 2/3 m, 210 bucăți. Informații telefon 245531 orele 17-23. (17909)

Vând porumb calitate bună. Telefon 416286, 416355. (17913)

Vând 55 oi turcane. Telefon 095.263.175. (17921)

Vând căței Rottweiler montă de excepție canisa Bodyguard, Force (tată Bronco Vom Natkai). Telefon 094.491.300.(17950)

Vând grâu consum cantitate 6000 kg. Telefon 092.989.024. (17492)

Vând mobilier cameră, din lemn, mai vechi. Telefon 280802. (17055)

Vând: dale marmoră, mozaic, praf marmoră, var pastă, freză, strung, autobasculante de 6,5 t și 10 t, casă pe Gr. Alexandrescu, 240 mp, stație de betoane Nicolina. Telefon 244803, orele 8-15. (13072)

Vând termoteci, cazane cu lemne, motorină, rumeguș, microcentrale pentru scară de bloc, calorifere, fitinguri, detector gaz, 36 rate. Telefon 090.848.239. (17484)

Vând aparate erbicidat, lățime 12 m, 15 m, 800 l. Telefon 090.951.964. (9877120)

Vând dormitor complet, vechi (antic). Telefon 237869. (17932)

Vând produse naturiste pentru tratarea sigură a celulitei, psoriazisului, slăbire, îngrășare sau alte afecțiuni. Telefon 095.251.105; 287159. (17937, 38)

Vând BCA 1.350.000 lei/mc; blocuri ceramice 12.000 lei/buc.; phoroterm Ungaria 1.450.000 lei/mc; țiglă 10 modele 5500-17.000 lei/buc; uși, ferestre, PAL, placaj, bitum, carton asfaltat, cărămidă, teracote, plăci azbociment, var, ciment, europaleți, etc. str. Pădurii nr. 69. Telefon 211272. (17973)

Vând urgent, ieftin, ușă capitonată, vană baie fontă, chiuvetă, WC. Telefon 231409. (17975)

Vând cățel Airedale Terrier. Telefon 520121. (1855686)

Vând câini Rottwailer 10 luni, cu pedigrere și motoscuter pentru copii. Telefon 094.477.188. (9646981)

Vindem plasă gard 22.000 kg și ciment 115.000/sac. Telefon 256884. (18005)

Vând lambriuri de cireș și tei, preț convenabil. Gurahonț, telefon 316241, Tripa Teodor. (Ag. Gurahonț.)

Vând termotecă nouă, turbo, 24 KW. Telefon 090.172.633. (18001)

Vând avantajos mobilier bar, expresso cafea 2 brațe. Telefon 093 518 655. (18040)

Vând pulturi alimentară, lăzi frigorifice (răcitor). Telefon 286211. (18045)

CUMPĂRĂRI TERENURI, IMOBILIARE

Cumpăr pământ arabil zona Nădlac. Telefon 093.192.550. (17818)

Cumpăr apartament 2 camere sau casă modestă, singur în curte, ofer 5.000 USD. Telefon 057/388088; 093.089.686. (17857)

CUMPĂRĂRI ELECTRO

Cumpăr frigidere 700.000 - 800.000, combine frigorifice 1.000.000 - 1.500.000, congelatoare. Telefon 273965. (17916)

CUMPĂRĂRI DIVERSE

Cumpăr VACI, VIȚELE, TAURI. Telefon 092.941.123; 288968. (17184)

Cumpăr bovine pentru sacrificare. Telefon 274744, 095.624.006, 094.294.666. (15634)

Cumpăr deșeuri fier vechi, cantități mari, preț avantajos, plata pe loc. Telefon 093.404.010. (16085)

Cumpăr bovine pentru sacrificare. Arad, telefon 057/287723. (16993)

Cumpăr ERP4. Telefon 511047; 092.301.782. (1154600)

Cumpăr pene și coarne de cerb. Telefon 210480. (17788)

Cumpăr bușteni și cherestea de nuc și scândură din demolări. Telefon 095.240.881 sau 213443. (17899)

Cumpăr monezi din aur românești, din anii 1906, 1922 și 1936. Telefon 272815. (17832)

Cumpăr cușcă iepuri, etajată, stare foarte bună, metalică. Telefon 514859. (17998)

CERERI ȘI OFERTE DE SERVICII

RESTAURANT DEOSEBIT angajează OSPĂTAR, BUCĂTAR, AJUTOR BUCĂTAR. Telefon 094 507 211. (17798)

PRODMODERN angajează CONFECȚIONERE ÎNCĂLȚĂMINTE manual și mașiniste. Numai cu experiență. Telefon 211252. (17641)

GEAD PRODIMPEX angajează în domeniul încălțăminte, MAȘINISTE și MANUALI cu experiență, PERSONAL NECALIFICAT. Telefon 348525. (17713)

AUTOSERVICE M'ART VLADIMIRESCU angajează VOPSITOR, AJUTOR VOPSITOR, MECANIC. Informații telefon 514983, 094 283 053. (17663)

SOCOM „PIELARUL" ARAD angajează CONFECȚIONERE fețe încălțăminte, calificate (mașiniste, la masă). Informații telefon 236116 sau la sediul societății din str. Ghiba Birta nr. 16, Arad. (17811)

Angajez TÂMPLARI specializați în PAL melaminat și absolvenți ASE. Telefon 093.183.714. (17831)

Angajăm MANIPULANȚI MARFĂ stagiul militar satisfăcut, vârsta maximă 30 ani. Telefon 206207. (17915)

GABBIANO IMPEX angajează personal calificat în confecționat fețe încălțăminte, pe următoarele posturi: MAȘINISTE, SUBȚIAT PIELE, CROITORI, MANUAL-CALIFICAȚI. Telefon 284011. (16687)

Angajez PERSONAL, minim liceul, vârsta maximă 30 ani. Telefon 270856. (17805)

„MISTER'S" angajează CONTABIL și OPERATOR CALCULATOARE, experiență. Telefon 057/219939, 057/279089. (17925)

Caut persoane dinamice, câștig minim 100 $/lună, preferabil CADRE MEDICALE. Telefon 095.251.105; 287159. (17937)

Angajăm CUSĂTOARE pentru mașini cusut și strobel, MAISTRU CROIT, CONTROLOR CALITATE. Telefon 278754. (17939)

„MARCOTEX COMPANY" angajează CONFECȚIONERE mașini simple. Asigurăm condiții muncă, salarizare atractive, bonuri masă. Telefon 250012, zilnic 9-17. (17963)

Firmă confecții îmbrăcăminte angajăm CONFECȚIONERE cu experiență. Telefon 349119. (17934)

Angajez SPĂLĂTOR AUTO, experiență un an. Telefon 279058. (2667854)

FIRMĂ angajează persoană CONTABILITATE PRIMARĂ. Telefon 275871. (17968)

AGENȚIE GERMANĂ căutăm TINERI 17-24 ani, cunoscători ai limbii germane minim 25%, pentru BABY-SITTER. Contract și drept de muncă pentru un an. Telefon 094.507.223. (17983)

Firmă de confecții angajăm: CONFECȚIONERE, muncitor CROI, CĂLCAT. Telefon 272668. (18004)

Angajez VÂNZĂTOARE pentru gheretă NON STOP. Telefon 092.837.714; 092.709.493. (17986)

SC TOMAIFICIO VENEZIANO SRL angajează CROITORI. Telefon 254233. (17989)

COAFURĂ, vad bun, angajăm FRIZERIȚE, COAFEZE. Telefon 368611; 095.619.835. (18014)

FIRMĂ angajează VÂNZĂTOR-GESTIONAR pentru depozit. Cerințe: absolvent de facultate, abilități în vânzări, seriozitate. telefon 094.591.441.(f.2733282)

Angajăm FEMEIE pentru curățenie, BARMAN-OSPĂTAR. Telefon 218820. (18015)

SC ATLASSIB SRL angajează: AGENT TURISM: experiență în activitatea de birou sau absolvent promoția 2002, specializarea turism-servicii, domiciul în Arad, cunoștințe operare calculator, permis de conducere, telefon. Relații: 069-224101 sau 069-231012 int. 388 sau 391. (18023)

Angajăm urgent KETTISTE calificate. Informații telefon 218728. (18032)

BUCTEXTIM angajează urgent MUNCITOARE CĂLCAT TRICOURI și CTC-istă. str. Vârful cu Dor nr. 18. (18053)

Cu un nou SISTEM de SALARIZARE, poți CÂȘTIGA până la 4.200.000 lei, numai dacă ești un CONFECȚIONER serios și calificat. Nu pierde timpul. Telefon 255357. (18028)

AUTO-SHOP angajează AGENȚI VÂNZĂRI și VÂNZĂTORI, domeniul piese auto. CV-urile se depun la magazinul firmei din Calea A. Vlaicu, bl. 6abc. Informații telefon 272525. (1858733)

SC RESCO SA angajează OSPĂTARI și VÂNZĂTORI. Informații telefon 281312. (1858728)

PRESTĂRI SERVICII

SILDOR PROD, reparații - vânzări: FRIGORIFICE. Vânzare - montaj: AER CONDIȚIONAT. Telefon 270622. (c.)

Uscăm CHERESTEA în uscător. Telefon 093.183.714. (17831)

Școala de șoferi col. RUSU LUCIAN face înscrieri. Telefon 283696. (17884)

Execut TRANSPORT MARFĂ 3,5-5 to, microbus ARAD-UNGARIA-GERMANIA, ARAD-BUCUREȘTI. Telefon 092.583.724. (17850)

P. F. execută LUCRĂRI FORAJ FÂNTÂNI. Telefon 095.383.703; 057/261270. (17959)

DIVERSE

COMPLET RENOVAT, Restaurantul „ELLAS", str. Sebeșului nr. 1, organizează: NUNȚI, BOTEZURI, MESE FESTIVE, la prețuri atractive. Condiții deosebite, aer condiționat. Telefon 214424; 093.622.429. (18030)

Renumita prezicătoare, regina Magiei Albe din România,

AURELIA ARDELEANCA

stă la dispoziția arădenilor de ei chemată și solicitată, este venită cu noi leacuri tămăduitoare care au putere mare de vindecare și dezlegare de farmece și blesteme. Ea ghicește în cărți vechi, vă spune trecutul, prezentul și viitorul. Toți cei care aveți probleme și vă simțiți în prisma farmecelor, sunați și nu veți regreta, la cea mai specialistă făcătoare de minuni, Aurelia. Telefon 093 924 535 Arad. (17720)

SC BRAU-UNION ROMANIA SA, Sucursala Banat Crișan cu sediul în Arad, Calea Aurel Vlaicu 270, dorește să obțină revizuirea autorizației de mediu. Contestațiile se pot depune la Inspectoratul de Protecția Mediului Arad, B-dul Dragalina nr. 16. (17994)

Primăria comunei SÂNTANA solicită oferte pentru măsurători topografice pășune până la data de 28.06.2002. Relații suplimentare telefon 462082. (1154648)

VALERIA ZENA,

cea mai puternică clarvăzătoare și vrăjitoare care lucrează cu Magia albă și cu lucruri sfinte. Ea dezleagă cununii, scoate argintul viu, lecuiește beția, impotența, aduce persoana iubită și multe altele. Contactați telefon 057231892, 094 288 220. (17812)

Celebra tămăduitoare

TAMARA

este la dispoziția voastră pentru a vă ajuta în orice problemă. Anonim, am 40 de ani, TAMARA mi-a dezlegat cununia, sunt căsătorit și fericit. Telefon 368624; 093.421.156. (17917)

Călin din Ineu. Mulțumesc doamnei

MONALISA

că mi-a scos argintul viu. Telefon 242615. (1858719)

Radu. Mulțumesc tămăduitoarei

ȘTEFANIA

că m-a împăcat cu soția. Telefon 091.619.551. (17803)

A.F. T-IONE, pierdut în fața complexului Jackson evidența contabilă pe anii 2000-2001: jurnal cumpărări, jurnal vânzări, registru încasări și plăți. Găsitorului recompensă. Telefon 095.368.705. (Ag.)

SC AGROSEMENTI SA ȘIRIA anunță SCHIMBAREA POSTULUI TELEFONIC. Noul număr este: telefon/fax 057/534398. (17949)

Pierdut CIOBĂNESC CAUCAZIAN, negru, vârsta un an, numele ALEX, zona GAI. RECOMPENSĂ. Telefon 092 371 326, 092 953 169. (18038)

(Continuare în pagina 15)

(Urmare din pagina 14)

Caut pe doamna în vârstă TODORAN prietenă cu MOZES ROZALIA din ORADEA. Să ne comunice adresa și număr telefon pentru STERN BENIAMIN din ISRAEL, la telefon 0259-211237. (18033)

CITAȚII

Se citează pentru termenul de judecată din data de 13.06.2002 la Judecătoria Arad, camera 66, în dosar civil nr. 4478/2002 numiții RAICU TRAIAN și RAICU ANA, ambii cu domiciliul necunoscut, în calitate de pârâți în proces cu Consiliul Local al Municipiului Arad pentru înscrierea dreptului de proprietate al Statului Român cu titlu de prescripție extinctivă asupra imobilului situat în Arad, str. Lucian Blaga nr. 21, ap. 18. În caz de neprezentare cauza se judecă în lipsa pârâților. (17964)

Se citează pentru termenul de judecată din data de 19.06.2002 la Judecătoria Arad, camera 103, în dosar civil nr. 4477/2002 numiții CIOBOTA CONSTANTIN și CIOBOTA ANA OLGA, ambii cu domiciliul necunoscut, în calitate de pârâți în proces cu Consiliul Local al Municipiului Arad pentru înscrierea dreptului de proprietate al Statului Român cu titlu de prescripție extinctivă asupra imobilului situat în Arad, str. Cicio Pop nr. 12-14, ap. 2. În caz de neprezentare cauza se judecă în lipsa pârâților. (17964)

TURISM

Efectuăm TRANSPORT în ITALIA, tarife excepționale. Telefon 093.511.200; 057-213041. (17684)

AMAD TOURISTIK efectuează transport internațional SPANIA, ITALIA, PORTUGALIA, FRANȚA, GERMANIA, cu autocare moderne. Asigurări medicale. Rezervări zilnic, Arad, str. Cloșca, nr. 2, telefon 057 - 254453; 091.507.080. (3252)

S.C. STENAREX SRL efectuează TRANSPORT INTERN și INTERNAȚIONAL cu autocare moderne, asigurări medicale. Excursii în DELTA DUNĂRII, LITORAL, TURCIA, GRECIA - începând de la 130 USD pers./7 zile. Informații și rezervări zilnic, 9-17, telefon 057/338493. (17654)

SCHIMBURI

Schimb casă 4 camere, grădină mare, anexe în Șimand, cu apartament 2 camere sau variante, Arad. Telefon 092 673 888. (17781)

ÎNCHIRIERI

Ofer spre închiriere apartament 2 camere, UTA, et. II, mobilat. Telefon 212980, după ora 10.

Oferim spre închiriere SPAȚII COMERCIALE pentru magazine, depozite, producție. Telefon 281036. (c.)

Închiriez (ofer) casă parter + etaj, cu toate utilitățile. Informații zilnic, telefon 250414, după ora 18. (16736)

Dau în chirie 2 camere, mobilate, centru. Telefon 057-240642. (17785)

Închiriez spațiu pentru birouri, situat Bd. V. Milea. Telefon 251241. (17804)

Închiriez (ofer) spațiu 400 mp și vând instalație electrică completă pentru 50 mașini de cusut, în Pecica. Telefon 277929. (17749)

Doresc să închiriez spațiu comercial între 800-1.000 mp în zona Confecții sau UTA. Telefon 277929. (17750)

Închiriez spațiu comercial amenajat, toate dotările, acces stradal, str. Episcopiei, nr. 24. Telefon 210400, 270607, 092.166.308. (17475)

Ofer spre închiriere spațiu pentru depozit, producție, zona UTA. Telefon 272676. (17799)

Oferim spre închiriere spațiul situat pe str. Dorobanților, nr. 35-37 (sala Pușkin), pentru activități comerciale multiple. Telefon 281803 orele 9-12 sau la biroul parohiei, str. Meșianu, nr. 16. (17866)

Închiriez pentru persoane juridice bloc de nefamiliști P+4, autocarosată 10 t, spații pentru sedii firme, birouri, casă semicentral pentru producție. Telefon 244803, orele 8-15 (13072)

Închiriez spațiu comercial, vad bun, recent renovat, termopan, trifazic etc. Telefon 092.294.842. (17137)

Ofer spațiu 100 mp, pentru activități comerciale, depozit, str. Dorobanților, toate utilitățile. Telefon 284013. (17731)

Închiriez (ofer) două garsoniere, centru. Informații B-dul Revoluției 90, la pop-corn, Aurelia. (17845)

Caut de închiriat apartament mobilat, Vlaicu sau Micălaca. Telefon 057-285203. (17972)

Doresc să închiriez apartament, casă, central, (ne)mobilat lux. Telefon 094.617.979. (17972)

Dau în chirie apartament 3 camere, nemobilat, zona Vlaicu bl. B.22. Telefon 057-531385; 057-531212. (17967)

Închiriez apartament la vilă nouă, pentru birouri, cabinet medical. Telefon 242477. (18009)

Ofer spre închiriere casă, pretabilă reprezentanță, depozit, birouri, toate utilitățile. Telefon 093 165 374, 256396. (18064)

PIERDERI

Pierdut carnet șomaj eliberat de DMPS Arad pe numele Botaș Maria: Îl declar nul. (17979)

Pierdut carnet șomaj eliberat de DMPS Arad pe numele Burian Geta. Îl declar nul. (17984)

Pierdut carnet șomaj eliberat de DMPS Arad pe numele Morar Liliana. Îl declar nul. (5336838)

AF. TRIFA CLAUDIU ALIN PIRANYA anunță pierderea certificatului de înmatriculare eliberat de CCI Arad. Îl declară nul. (18037)

Pierdut autorizație P.F. PĂTRA GRIGOR eliberată de Consiliul Județean Arad. O declar nulă. (18049)

Pierdut buletin metrologic eliberat pe numele PĂTRA GRIGOR, de Laboratorul de Metrologie Arad. Îl declar nul. (18050)

Pierdut Formular 1 - Raport privind angajamentele de natura datoriei private și adresa B.N.R. Direcția Statistică nr. III/1/10363/12.07.01 a firmei SC GEAD PROD-IMPEX SRL. Îl declarăm nul. (18046)

† DECESE †

Cu adâncă durere în suflet anunțăm cu regret încetarea din viață, după o lungă și grea suferință a celui care a fost soț, tată, bunic

ȚICA NISTOR

în vârstă de 59 ani. Înmormântarea va avea loc vineri, 14 iunie 2002, ora 14.30 de la domiciliu, comuna Șagu nr. 599. Familia îndoliată.

Cu inimile zdrobite de durere și nesfârșită tristețe în suflet anunțăm trecerea în neființă, după o lungă suferință, a dragei noastre mamă, soacră și bunică

BODROJAN MERINA,

la vârsta de 79 ani. Înmormântarea va avea loc astăzi, 13 iunie 2002, de la Capela Cimitirului Eternitatea (UTA), la ora 17. În veci nemângâiați DALIA, CORINA, CĂLIN și MARIAN NIȚU.

† SERVICII FUNERARE †

RO STYL COMPANY
SERVICII FUNERARE COMPLETE
PRODUCĂTOR SICRIE
ARAD, STR. M. EMINESCU 22, TELEFON 214.422
Magazin deschis și noaptea
OFERIM
● SICRIE 10 MODELE DE LA 800.000 LA 3.600.000
● SICRIE LUX 4 MODELE DE LA 4.500.000 LA 20.000.000
● LENJERIE DECES 6 MODELE DE LA 300.000 la 2.000.000
● CRUCE, LUMÂNĂRI, PROSOAPE, BATISTE, MÂNERE și ȘURUBURI SICRIU
OFERTĂ SICRIU FAG CRUCE RESPETE 1.500.000
APELÂND LA SERVICII: ÎMBRĂCAT, FORMOLIZAT ȘI TRANSPORT BENEFICIAȚI DE 15% REDUCERE
LA SICRIU ȘI TRANSPORTUL LA DOMICILIU GRATUIT
▼PLATA ȘI DUPĂ ÎNCASAREA AJUTORULUI DE ÎNMORMÂNTARE.
PĂREREA DVS. CONTEAZĂ!
TELEFON 094.690.121

SC „IN MEMORIAM" SRL
str. EMINESCU nr. 4
(ATENȚIE, vizavi de CINEMA MUREȘUL)
Tel. 057-211929, 093.343.964
str. ORIZONTULUI nr. 9A (Bujac)
oferă SERVICII FUNERARE COMPLETE - NON STOP.
Sicrie-modele multiple (simple-lux), sicrie import ITALIA, ACCESORII. Intermediem COLACI, COLIVĂ etc.
ÎMBĂLSĂMĂM GRATUIT (formolizat).
TRANSPORT ÎN ORAȘ GRATUIT
SERVICII: SPĂLAT, ÎMBRĂCAT
PLATA ÎN RATE.
Transport INTERN - INTERNAȚIONAL

† CONDOLEANȚE †

Un trist și ultim omagiu, colegului nostru

prof. LUCACI IOAN,

plecat prea timpuriu dintre noi. Sincere condoleanțe doamnei, prof. Maria Lucaci și familiei sale. Consiliul de Administrație al C.A.R. Învățământ Arad.

Suntem alături de nașa noastră, prof. MARIA LUCACI, acum la trecerea fulgerătoare în eternitate a celui care a fost

prof. NELU LUCACI,

om de aleasă omenie. Sincere condoleanțe! Fanii: VLAD, DANA și FLORIN. (17976)

Conducerea excutivă și colectivul de antrenori de la F.C. UTA sunt alături de profesor Antoniu Bacoș în aceste momente grele pricinuite de trecerea în eternitate a soției sale dragi,

BACOȘ MIȚA MARIANA.

Sincere condoleanțe! Dumnezeu s-o odihnească în pace!

Suntem alături de nașii noștri MARIAN, ELEONORA, CĂLIN și CORINA NIȚU în imensa pierdere a dragei lor

BODROJAN MERINA.

Fiii: RODICA și FLORIN COANĂ. (17966)

Transmitem domnului NIȚU MARIN sincere condoleanțe și compasiune pentru decesul mamei soacre. Colegii de la Camera de Conturi Arad. (17982)

Mulțumim tuturor celor care ne-au fost aproape la trecerea în neființă a celei ce a fost

ZAHARIE ANA (NUȘCA).

Fiica Iuliana, fiul Vasile cu familia. Dumnezeu să o odihnească în pace! (17970)

Colectivul SC CONTINENTAL ASTORIA Arad este alături de colegul lor, ȘERB DUMITRU, în momentele grele pricinuite de moartea mamei sale. Sincere condoleanțe familiei. Dumnezeu s-o odihnească în pace! (17969)

Comunitatea dascălilor Liceului Pedagogic „Dimitrie Țichindeal" Arad, laolaltă cu întreg personalul nedidactic a aflat cu stupefacție și durere vestea nedorită a stingerii din lumea aceasta a celui ce a fost profesor

IOAN (Nelu) LUCACI.

L-am cunoscut cu toții ca pe un mare iubitor al cărții, inimos, slujind cu dăruire școala. Îl rugăm pe bunul Dumnezeu, să-i ușureze înălțarea sufletului său la ceruri și să-l așeze în împărăția celor drepți. Familiei sale îi transmitem condoleanțe și întreaga noastră compasiune, Dumnezeu să-i ierte. (18003)

Familiile BUNACIU și SZEL, mulțumesc domnilor doctori, dr. Mircea Țăndrău, dr. Viorel Pâtea, doamnei dr. Oana Sklerniacof, asistentei șefe Viorica Ienișel, doamnelor și domnișoarelor asistente și infirmiere, doamnei Adriana Gavra, domnilor tehniciei, de la Secția HEMODIALIZĂ, din cadrul Spitalului Clinic Municipal Arad, pentru profesionalismul de care au dat dovată până în ultimele clipe de viață a celei care a fost

EVA BUNACIU.

(18022)

Familiile BUNACIU și SZEL aduc mulțumiri rudelor, colegilor de la Școala generală nr. 6, colegilor de la AGROMEC VINGA și SERVAGROMEC Arad, colegilor de la R.A.R. Arad, vecinilor cât și tuturor celor care au fost alături la marea durere pricinuită de trecerea în eternitate a celei care a fost

EVA BUNACIU.

Dumnezeu s-o odihnească în pace! (18022)

Ne despărțim cu nespusă durere și dor de tatăl, bunicul și socrul nostru

prof. IOAN LUCACI.

Fiica Diana cu soțul și copiii. (18025)

Un ultim omagiu celui care a fost cuscrul nostru

prof. IOAN LUCACI.

Familia DAIAN BUCUR. (18025)

Sunt alături de familia îndoliată în urma decesului prietenului meu drag,

ȚICA NISTOR

din ȘAGU. Kinateder Alwin din Germania. (18054)

S-a stins ca o lumânare bunul nostru frate

ȚICA NISTOR

din Șagu, lăsându-ne îndurerați cu o mamă care se sfâșie de durere. Sufletul tău blând și bunătatea ta să fie predate bunului Dumnezeu. Odihnă veșnică! Îndurerații tăi: mama Floare Miculiță cu frații tăi: Florica, Nelu, Orica cu familiile. (18054)

Iubita noastră MAMIȚĂ

BODROJAN MERINA

tare mult ai fi vrut să mai stai cu noi și îngrozitor de greu este pentru noi să știm că ai plecat... Puțin... Puțin și, totuși, pentru totdeauna... Dar ne rugăm bunului Dumnezeu să dea sufletului tău blând liniște și odihnă, în pace! Nepoții tăi dragi, care te vor plânge mereu, CORINA și CĂLIN NIȚU. (18042)

Colectivul Școlii Generale „Aurel Vlaicu" Arad este alături de familia doamnei profesoare MARIA LUCACI, în greaua încercare pricinuită de trecerea în eternitate a soțului, profesorul

LUCACI IOAN

și îi transmite sincere condoleanțe. (1858727)

† COMEMORĂRI †

Cuvintele nu pot exprima durerea și tristețea pe care o simțim azi, la împlinirea unui an de când ne-a părăsit pentru totdeauna cel mai bun soț, tată și bunic

MĂGULEAN PETRU

din CINTEI. „De acasă când am plecat/ Rămas bun nu mi-am luat/ N-am știut că așa mi-a fost/ Să ajung acasă mort/ Nici eu n-aș fi vrut să mor/ Să vă las cu jale și dor/ Plângeți pe al meu mormânt/ Căci am fost și nu mai sunt." Amintirea ta dragă este vie în inimile noastre. Soția Florica, fiicele Zinuța și Mărioara, ginerii Nelu și Dan și nepoții Neluțu, Nela și Diana. (17977)

Amintim celor care l-au cunoscut că se împlinesc doi ani de la dispariția prematură a lui

MIHAI POPOVICI,

fost director la Casei de Cultură a Municipiului. Colectivul Casei de Cultură. (18012)

† Destinul a fost crud, despărțirea fulgerătoare și dureroasă, când în urmă cu un an a plecat în veșnicii cel care a fost un suflet bun și drag

VICHENTE (VICHI) TĂTAR.

Un gând de aducere aminte pentru toți cei care l-au cunoscut și iubit. Nici lacrimile, nici durerea, nici timpul nu pot șterge din inimile noastre chipul tău drag. Ne plecăm capul în fața destinului și ne vom ruga ca bunul Dumnezeu să-ți dea liniștea și odihna binemeritată. Lacrimi și flori vom așeza pe mormântul tău. În veci nemângâiați, soția VALERICA, fiica LAVINIA și ginerele CIPRIAN. (17837)

† Cine trăiește în inimile celor dragi nu este mort, ci departe. A trecut 1 an, azi 13 iunie, de când a plecat din mijlocul celor dragi fratele, cumnatul și unchiul nostru

VICHENTE (VICHI) TĂTAR.

Ne lipsești tu, ne lipsesc dragostea, sfaturile și protecția ta părintească. Cât trăim ne vom aminti mereu de chipul tău blând, generozitatea sufletului tău bun și noblețea ta de caracter. Dormi în pace. Nu te vom uita niciodată. Te vom păstra veșnic viu în sufletele și inimile noastre. CORNEL, LENUȚA, MARIUS, FLORIN și OANA. (17612)

LIGIA,

au trecut 6 luni de când ai plecat la Creatorul. LIGIA, noi te iubim. La revedere în Cer! Părinții, frații, rudele și colegii.

Cu durere în suflet anunțăm că se împlinesc 6 săptămâni de la decesul celei care a fost scumpa noastră soție și mătușă

DEMIAN ECATERINA,

născută IURCSISIN. Parastasul de pomenire va avea loc, duminică, 16 iunie, ora 11, la Biserica Ortodoxă din Grădiște. Nu te vom uita niciodată! Soțul T. Demian și rudele. (18020)

Pios omagiu, tristă aducere aminte la doi ani de la despărțirea de dragul nostru

ec. ROMAN HEDEȘAN.

Te purtăm mereu în gândurile și sufletele noastre. Dumnezeu să te odihnească în pace! Livia, Adina, Stelian și Vlad. (17996)

Pios omagiu la împlinirea a 13 ani de la deces a iubitului tată și bunic

CĂSCĂTĂU PANAIT,

din INEU. Malvina Stanca. (18013)

Azi, 13 iunie 2002, se împlinesc 6 săptămâni de la decesul celui care a fost

HERDEAN TEODOR

soț, tată, socru și bunic. Dumnezeu să te odihnească în pace! Parastasul va avea loc sâmbătă, 15 iunie 2002, ora 13, la Biserica Ortodoxă Grădiște. (1858736)

S.C. SATLINE S.R.L. TELEFON 251.461, 094/507.211 SHOW ROOM ARAD, Piata Mihai Viteazul - BL. M7 - PARTER

TÂMPLĂRIE DIN ALUMINIU ȘI P.V.C.

Prin magazinele

S.C. BENDEA S.R.L.

Situate în Arad, B-dul Revoluției nr. 26-30, tel. 231.853
str. Liviu Rebreanu nr. 68, tel. 250.905
str. Eftimie Murgu colț cu Pădurii, tel. 228.966

Vinde GRESIE FAIANȚĂ

Plata în 36 rate
pot beneficia și pensionarii

la CELE MAI MICI PREȚURI

Program Zilnic 9,00 - 17,00
Sâmbătă 9,00 - 13,00

(2360750)

Netex Ltd.

angajează

- director de marketing
- agenți de vânzări
- redactori
- tehnoredactori
- operator PC
- secretară

(c. 323)

CV se va trimite la fax 057-253.629.

Casa de Asigurări de Sănătate Arad

Publicație de Vânzare Bunuri Mobile

LICITAȚIA I-A

În temeiul art. 55 din O.G. nr. 11/1996 privind executarea creanțelor bugetare, aprobată prin Legea nr. 108/1996, cu modificările ulterioare, se face cunoscut prin prezenta că în ziua de 24, luna Iunie, anul 2002 ora 10,00 în localitatea Arad, str. Timișorii, nr. 187/A la sediul debitorului S.C. TREVI SRL, se vor vinde prin licitație următoarele bunuri mobile.

Denumirea bunului	Prețul de la care se pornește licitația (nu include TVA)
Mașină croit fețe încălțăminte cod 50	103.360.000 lei
Mașină de croit piele cod 200	39.530.000 lei

Informații la telefonul 095. 656.512.

(2733279)

Convocator

Administratorul unic al

SC AGROMEC SA ARAD

cu sediul în Arad Str. Ștefan Zerie Nr. 65 jud. Arad

în baza art. 113 și art. 115 din Leg. 31/1990 privind societățile comerciale, cu modificările și completările ulterioare, convoacă la data de 15 iulie 2002 ora 15 la sediul societății Adunarea Generală Extraordinară a Acționarilor cu următoarea

ordine de zi:

1) Aprobarea raportului de retragere a liberei tranzacționări a acțiunilor societății de pe piața RASDAQ și declararea societății ca societate de tip închisă.
2) Aprobarea majorării capitalului social al societății prin încorporarea rezervelor (beneficiilor din anii anteriori) și beneficiilor anului 2001 (dividendelor).

La adunarea generală pot participa acționarii înscriși în registrul Acționarilor la data de referință 05 martie 2002.

În cazul neîndeplinirii condițiilor legale a doua convocare va avea loc în data de 16 iulie 2002 în același loc și aceiași oră.

Informații suplimentare la telefon: 057-288.175.

Administrator Unic
Rocsa Viorel

(2733277)

Linfleur rom s.r.l. & Aries TEXTILE

(GRUPPO CALZEDONIA)

angajează

pentru Arad

- CONFECȚIONERE
- PERSONAL PENTRU SECȚIA DE CROIT
- TINERE NECALIFICATE CARE DORESC SĂ ÎNVEȚE MESERIA DE CONFECȚIONER
- CTC - CONTROL FINAL

pentru Pecica

- CONFECȚIONERE
- CTC - CONTROL FINAL
- MAIȘTRII PENTRU FORMAȚIE DE LUCRU

societatea asigură:

- loc de muncă sigur
- condiții deosebite de muncă
- salarizare în acord
- tichete de masă (variante)
- decontarea abonamentelor pentru transport la și de la locul de muncă
- asistență medicală la sediul societății

Persoanele interesate se vor prezenta la sediul din Arad - Calea Radnei nr.187 sau din Pecica (lângă barieră - fostul CMP) în perioada 12-21.06.2002 între orele 9-15

(9877585)

5-10% Discount

TMS-RO

Comercializează și montează instalații termice import SLOVACIA

în sezonul de vară la toate produsele comercializate

-Calorifere KORAD
-Cazane turbo-combi THERM - CEHIA de la 664 EURO(TVA INCLUS)
-Teavă cupru si polipropilenă
-Robineti HERZ-HEIMEIER

Sediul:Calea AUREL VLAICU nr.241

Tel: 057-349.924

Tel/ fax: 057-349.925

DEPOZIT:Calea 6 Vânători nr.1

TEL/ FAX: 057-270.255 (C.A.)

S.C. TEBA S.A. Arad, str. Patria nr. 14

Angajează

Ingineri textiliști, tehnicieni pentru mașini de tricotat rectilinii STOLL. Specializare în Italia.

Confecționeri cu experiență

Tehnicieni, responsabili pentru secția croi (Investronica, croit pulovere).

Condiții de muncă: ● salariu deosebit
● bonuri de masă
● transport gratuit
● asistență medicală gratuită la sediul societății

Vor fi avantajate persoanele cu experiență.

Persoanele interesate se vor prezenta la sediul societății cu un C.V.

(2733278)

S.C. DIALMA S.R.L

ARAD, Str. Câmpul Liniștii 1

Firmă cu tradiție în ARAD în domeniul confecțiilor tip sport, având filiale în Alba Iulia și Bacău

ANGAJEAZĂ:

- confecționere la mașini de cusut
- tinere necalificate care doresc să învețe meseria de confecționer textil

ASIGURĂM:

▲ tichete de masă ▲ transport gratuit de la UTA la fabrică și retur ▲ pentru cei din județ plata abonamentelor de transport ▲ asistență medicală gratuită la sediul firmei

GARANTĂM locuri de muncă și câștiguri în regie sigure, în condiții de lucru deosebite, într-un schimb.

(9877591)

BANCA "TRANSILVANIA" S.A.
SUCURSALA ARAD,
Str. Unirii nr. 5-7,
Tel. 057/283.122
CARD MAESTRO IN EURO

ADEVĂRUL

Cotidian independent Arad

Anul XIV, nr. 3631

Vineri, 14 iunie 2002 • 24 pagini • 5000 lei • e-mail: adevarul@arad.ro; adv.pub@arad.ro

BRAT Publicație auditată în semestrul II 2000 — Tiraj mediu zilnic vândut: 33.205

WEST BANK S.A.
ARAD, B-dul Revoluției nr. 88
TELEFON: 284.888; FAX: 285.202
WESTERN UNION TRANSFER DE BANI®
Cel mai rapid mod de a primi bani din toată lumea

CINE NE POARTĂ GRIJA?

Final neașteptat în adoptarea așa-zisei Legi Pașcu: după ce ea a trecut ca trenul prin gară prin cele două camere ale Parlamentului, pe ultimii metri înainte de votul final legea a fost suspendată. De ce, se întreabă unii, această bruscă schimbare de atitudine din partea Puterii în ceea ce privește „domesticirea" presei? ***Să fi devenit peste noapte europeni Ion Iliescu și Adrian Năstase ori, ca de obicei, la mijloc nu este nimic altceva decât un joc de interese?***

Personal, înclin spre cea de a doua variantă, chestia cu „europeanul" fiind ceva de fațadă, dovadă eleganta - crede el - piruetă pe care Ion Iliescu a făcut-o la mai puțin de o zi după ce se declarase împotriva Legii Pașcu, acum același Ion Iliescu vorbind despre o „analiză a situației" ca și despre necesitatea găsirii unui „compromis". I-auzi! Adică, după ce marți recunoaște că așa-zisul drept la replică ascunde ceea ce toată lumea își dă seama, respectiv încercarea celor de la Putere de a pune botniță presei, miercuri același domn președinte o întoarce ca la Ploiești: sigur că legea ar putea fi interpretată așa, dar de fapt ea nu este ... chiar așa și că înainte de toate ar fi necesar o „definire clară" a termenilor etc. etc. etc. ***Ce definire „clară" a termenilor sau ce nu este neclar în legea pe care se chinuie s-o impună ministrul Apărării?*** Faptul că pe lângă publicarea dreptului la replică cel „ofensat" - cei „ofensați" fiind de regulă, din sânul Puterii... - te mai poate chema și în judecată unde te poți alege cu o amendă de până la 100 de milioane de lei! Salariul pe mai bine de un an de zile! Ce nu este clar aici? Ce termeni mai trebuie „definiți"? Ce mai trebuie „analizat"? ***Că pentru aceeași faptă ziaristul poate fi pedepsit de două ori: o dată prin obligarea de a publica dreptul la replică și a doua oară prin amenda pe care instanțele de judecată i-o pot aplica.***

Știu că fiind ziarist s-ar putea naște suspiciunea că iau partea ziariștilor. Nu neg acest lucru, după cum nu neg nici faptul că în profesia noastră - precum în oricare altă profesie - au pătruns după Revoluție destui nechemați, oameni fără har, dar cu un aplomb cât șapte! De asemenea, așa după cum am mărturisit-o nu o dată și după cum am gândit și continui să gândesc, ***socotesc că cel învinuit într-un fel sau altul într-un articol de presă are dreptul de a se apăra tot prin presă.***

MIRCEA DORGOȘAN

(Continuare în pagina 4)

EDIȚIA DIN ACEST AN A TRANSPORT-AR A DEBUTAT ÎN FORȚĂ

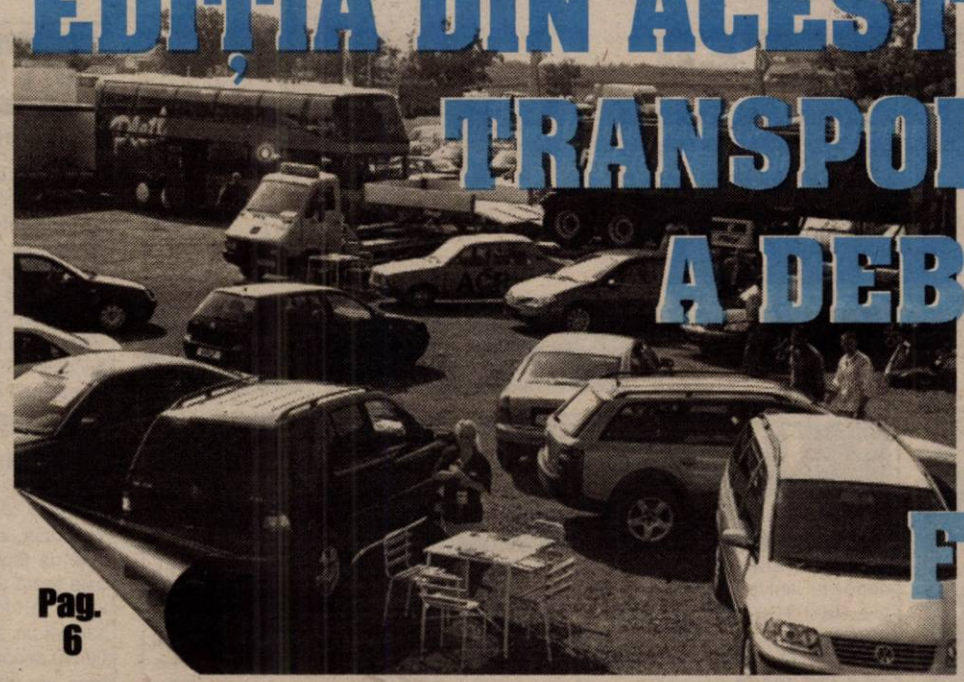

Foto: VIOREL MUSCA

Pag. 6

„ÎN VIITOR, ÎN CADRUL PD ARAD, ROLUL LUI EMANOIL VOICU VA FI DIMINUAT"

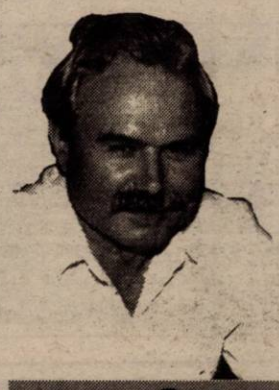

Interviu cu Gheorghe Seculici, președintele PD Arad — Pag. 5

De la Arad la Wels
SOSEA PE ROȚI PENTRU TIRURI

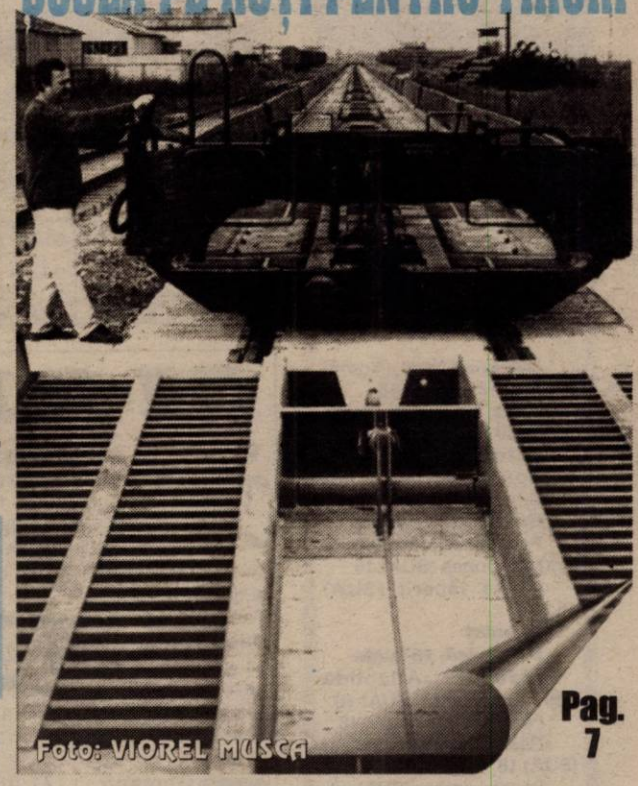

Foto: VIOREL MUSCA

Pag. 7

În week-end VREME FRUMOASĂ

La sfârșitul săptămânii, vremea va fi foarte frumoasă și călduroasă cu cer degajat și vânt slab. Temperaturile maxime se vor ridica până la 35°C.

VIA Canada
Firmă de Avocați din Toronto Canada vă asistă pentru
Emigrare
Proiect SA, Bd. Decebal nr. 2-4, cam 124
Tel 214678
CELE MAI MICI TARIFE
NU NE PLĂTIȚI DECÂT
DUPĂ APROBARE

s.c. ASIGURAREA ROMÂNEASCĂ - ASIROM
-20 %
la asigurările de locuințe sau bunuri din locuințe
-15% la asigurările CASCO
În perioada
29 mai - 31 iulie 2002
se acordă REDUCERI DE PRIME DE ASIGURARE
pe baza
TALONULUI promoțional

Pag. 4

Mobilier la comandă
Mochetă
Prețuri avantajoase
ARCADIA S.R.L.
Piața Soarelui bl. 603
Tel. 263.637

Mobil Venezia
execută la comandă
• dormitoare
• camere de zi
• bucătării
• camere de tineret
• diverse
MATERIALE IMPORT
ARAD, STR. VIȘINULUI NR. 74
TEL. 218.264, 092.777.361

STIHL®
Acțiune promoțională
20 Mai-15 Iulie
MOTOCOASE
SC PCAV SRL
Str. Petru Rareș, nr.117
Arad, tel: 255.151

ALGLASS
TÂMPLĂRIE din ALUMINIU și P.V.C.
USI si FERESTRE din PVC DECEUNINK-BELGIA
PRETURI si CALITATE de EXCEPTIE
Str. Roșiori Nr.26 Tel/Fax: 289.053
B-dul Revoluției nr.26-38 Tel: 338.244

CALENDAR

● Astăzi, Soarele răsare la ora 5 și 45. Apune la ora 20 și 23 minute.

● Au trecut 164 de zile din acest an. Au mai rămas 201 zile până în anul 2003.

● **Praznicul zilei: Biserica ortodoxă:** Sf. Prooroc Elisei; Sf. Ierarh Metodie; **Biserica greco-catolică**: Sf. Pf. Elisei și Metodiu mărturisitorul, arhip. Constantinopolului.

La Școala Generală din Galșa

CINSTIRE PREOTULUI ȘI POETULUI TRAIAN RUSU-ȘIRIANU

În aceste zile a apărut la Editura Fundației Culturale „Ioan Slavici" din Arad volumul postum **„Pământul făgăduinței"** de preotul și poetul originar din Galșa, comuna Șiria, Traian Rusu Șirianu.

Remarcabil dascăl al Bisericii Ortodoxe, preotul și poetul Train Rusu Șirianu care a slujit în Zăbrani, Olari, Măsca și Galșa, a devenit cunoscut încă din anii studenției (premergători cedării Ardealului de Nord) când a publicat patru volume de versuri patriotice și în grai crișan.

Volumul **„Pământul făgăduinței"** a putut să vadă lumina tiparului datorită strădaniei familiei acestuia, în mod deosebit a fiicei sale, profesoara Carmen.

Cu prilejul serbării de sfârșit de an școlar, tinerii elevi ai Școlii Generale din Galșa vor susține un recital de versuri din cartea preotului și poetului Traian Rusu Șirianu, trecut la cele veșnice înainte de-a fi putut vedea ultima sa carte tipărită.

SENATUL UNIVERSITĂȚII DE VEST „VASILE GOLDIȘ" DIN ARAD

Urează tuturor absolvenților de liceu din municipiul și județul Arad mult succes la examenul de bacalaureat și în viață, invitându-i să se înscrie la una din facultățile sau Colegiile noastre.

Rector
Prof. univ. dr. AUREL ARDELEAN

Un gând bun

Astăzi, în ultima zi de curs, **elevii clasei a IV-a A de la Școala generală nr. 1 Arad**, împreună cu părinții își iau la revedere și mulțumesc doamnei învățătoare PEIA DOINA, celorlalți profesori precum și doamnei directoare pentru pașii făcuți împreună în acești primi patru ani de școală. Drum bun în viață, un gând bun și succese pe mai departe tuturor.

BINE AȚI VENIT!

La Arad: ***Rucărean*** Cristina, ***Bortiș*** Vlad Raul, ***Popa*** Andreas Luis.

La Ineu: ***Jula*** Rafael, ***Moț*** Mihaela, ***Filipaș*** Mihnea Iulius Caius, ***Cărăbuț*** Ana Maria.

A PLECAT DINTRE NOI!

✝ ***Ardeleanu Ioan (1960).***

PREȚUL AURULUI

BANCA NAȚIONALĂ. *Pentru gramul de aur de 24 K:* prețul cu ridicata - 342.301 lei, iar prețul de achiziție - 308.070 lei. Prețuri înregistrate ieri.

PIAȚA NEAGRĂ. Aur 14 K: cumpărare - 150.000 lei/g, vânzare - 170.000 lei/g. ***Aur 18 K:*** cumpărare - 180.000 lei/g, vânzare - 200.000 lei/g.

CINEMATOGRAFE

Dacia: Omul Păianjen (SUA) 11; 13,30; 16; 18,30; 21

Mureșul: Noro (România) 10; 12; 14; 16; 18

Arta: Hannibal (SUA) 15; 17,30; 20

Sala Mică: Sărutul Dragonului (SUA) 15,30; 18,30

Duminică, 16 iunie

Progresul: Jurnalul lui Bridgert Jones (SUA) 16

Legea tăcerii (SUA) 18,00

În județ

Duminică, 16 iunie

Lipova: Atlantida imperiul dispărut (SUA) 16

Furios și iute (SUA) 18

Pâncota: Băieți și fete (SUA) 16

Păcat originar (SUA) 18

Pecica: O noapte la McCool's (SUA) 16

Plăcintă americană II (SUA) 18

Echipa de serviciu
GABRIELA GROZA
-secretar de redacție.
Bianca Felea, Ioan Leac, Dina Rujan, Ramona Vidulescu
– tehnoredactare computerizată.
Radu Muntean, Zamfira Răzman, Dacian Toduța
– corectură.

METEO

Vremea va continua să se încălzească. Cerul va fi variabil, iar vântul va sufla în general slab.

Temperaturi maxime: 29 la 32°C. Temperaturi minime: 14 la 16°C.

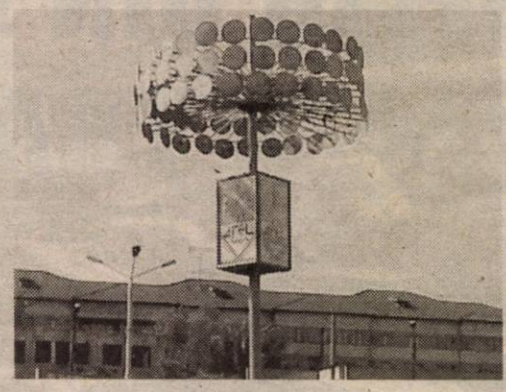

CEC A RENUNȚAT LA DEPOZITUL ANIVERSAR

De curând, CEC a renunțat la depozitul aniversar. Motivele din care s-a recurs la această soluție sunt numeroase. „În urmă cu doi ani și jumătate, la lansarea lui, acest depozit a fost foarte solicitat. Nu se comisiona operațiunea și era cu o dobândă foarte bună. Între timp, a devenit un produs obișnuit și lumea a început să mai renunțe la el." aflăm de la **Norica Stroia**, director adjunct al CEC Arad. Principala cauză din care s-a renunțat, însă, la acest tip de depozit a fost modalitatea greoaie de completare (manuală), comparativ cu alte tipuri care sunt informatizate. De altfel, scoaterea de pe piață a produselor cu completare manuală este un pas înainte spre proiectul Casei de Economii de a informatiza treptat agențiile CEC din întreaga țară.

A. B.

„ADEVĂRUL" VĂ ASCULTĂ

La telefonul dimineții, 280944, între orele 9,00-12,00

◆ **Micălaca - sub apă.** A.L. din cartierul Micălaca, zona 300 semnalează următoarele: „De câte ori plouă, între blocuri se formează adevărate lacuri încât nici nu mai poți să ieși din casa scărilor. Ca să ajungi până la containerul de gunoi, îți trebuie cizme de cauciuc. Știm că nu sunt bani, dar măcar să vină cei de la Drumuri să arunce piatră pentru că este îngrozitor."

◆ **Copii needucați.** Dl. Maier, domiciliat în cartierul Grădiște este nemulțumit de atitudinea unor elevi, care, ieșind de la școală au distrus un pom din stația de tramvai. „Era un păr acolo, plin de fructe, dar încă nu erau coapte. Cu toate acestea au rupt crengile și perele încă verzi. Să le fie rușine!!!"

Redactor de serviciu, S. A.

La telefonul după-amiezii, 280003, între orele 15.00-18.00

◆ **Țiganii își fac de cap...**

D-na V.P. din Arad str.Cozia, este nemulțumită de faptul că „în țara asta toată lumea face ce vrea. În locul amenajat special pe strada noastră pentru depozitarea gunoaielor, vin, de ceva vreme încoace niște țigani cu două căruțe. Ei fac scandal și mizerie ca și cum locul acela le-ar aparține. O a doua problemă cu care ne confruntăm, tot în această zonă, este legată tot de țigani. Avem aici o familie de țigani care face foc, chiar și ziua, cu sticle de plastic. Vă dați seama ce miros trebuie să suportăm noi, ceilalți locuitori de pe această stradă? Culmea e că nimeni nu ia măsuri să le mai taie nasul acestor indivizi care, se comportă ca și cum toți și toate le apatin. Sper din toată inima că cineva va lua măsuri ca să-i pună la punct pe aceștia."

◆ Referitor la reclamația apărută zilele trecute în ziarul nostru, din care reieșea că sunt unele probleme pe strada Călimănești, se impune o precizare: **d-na care a făcut reclamația nu este Maria Rab, ci, se pare, o altă persoană care și-a însușit această identitate.**

Redactor de serviciu R.M.

Cursul valutar*

VALORI ÎNREGISTRATE IERI, 13 IUNIE 2002

Denumirea valutei	BNR	BCR		BRD		Banca Transilvania		Banca Agricolă		Bursa neagră	
		C	V	C	V	C	V	C	V	C	V
Euro	31413	31281	31785	31300	31740	31150	31650	31150	31600	31300	31600
Dolar S.U.A.	33402	33250	33450	33180	33460	32900	33400	33000	33450	33250	33500
Forint	130	124	135	126	133	120	132	127	134	125	130

INFO ROMANIA tor
Centrale telefonice 2/5
2 linii externe, 5 linii interne
125USD+TVA
Disponibile la Oficiile Romtelecom si la distribuitorii autorizati

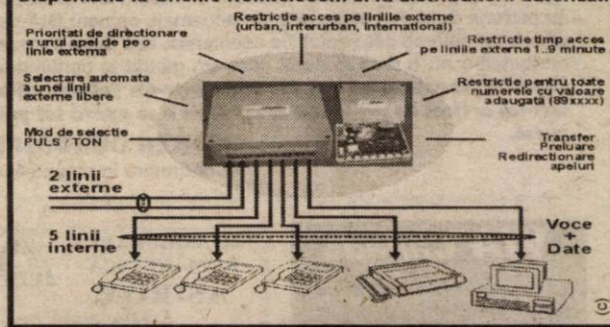

INFOTON srl Tel.:057/281800 www.infoton.ro
2900 Arad, Str Eftimie Murgu, Nr. 74-76

HOROSCOP

Vineri, 14 iunie 2002

Berbec (21.03-20.04). Situația dvs. financiară se va îmbunătăți datorită unei investiții pe care ați făcut-o cu puțin timp în urmă.

Taur (21.04-20.05). Dacă veți continua să vă cicăliți partenerul de viață, veți reuși doar să accentuați starea de tensiune existentă.

Gemenii (21.05-20.06). La locul de muncă, veți fi apreciat pentru rezultatele bune obținute în ultima vreme, iar acest lucru poate aduce cu sine o mărire a veniturilor dvs.

Rac (21.06.-22.07). Dacă doriți să-i faceți o surpriză plăcută partenerului dvs. de viață invitați-l într-o excursie.

Leul (23.07-22.08). Veți câștiga o sumă importantă de bai depunând eforturi minime.

Fecioara (23.08-22.09). La locul de muncă veți fi pus în situația de a lua o decizie importantă.

Singurul magazin
MOCHETA
Arad, Piața Gării
Telefon 235.221
Mari REDUCERI DE PREȚURI
MONTAJ LA STANDARDE EUROPENE

Balanța (23.09-22.10). Țineți cont de sfaturile unui coleg mai în vârstă și veți reuși să luați o hotărâre importantă.

Scorpion (23.10-21.11). Veți încheia o afacere pe termen lung care vă va aduce nu numai satisfacții materiale, ci și confirmarea valorii dvs.

Săgetător (22.11-21.12). Este posibil ca persoana iubită să vă pună într-o situație jenantă în fața unor prieteni, iar acest lucru poate declanșa o ceartă.

Capricorn (22.12-19.01). Din punct de vedere financiar nu e cazul să vă faceți probleme, fiindcă veți câștiga mai mult decât ați sperat, dintr-o activitate extraprofesională.

Vărsător (20.01-20.02). Este posibil să aveți câteva probleme legate de sănătate, însă nu este cazul să vă îngrijorați, fiindcă vor trece de la sine.

Peștii (21.02-20.03). Dorința dvs. excesivă de independență vă va crea câteva neînțelegeri cu persoana iubită. Acest lucru se va face simțit în randamentul dvs. la locul de muncă.

UTILITARE

FARMACII DE SERVICIU • Farmacia **REMEDIUM** Arad, B-dul Revoluției nr. 52-54. Program luni-vineri: 7,30-20,00, sâmbătă 8,00-14,00. Telefon 233195. • Farmacia **TEAHAFARM**, Bd-ul Revoluției nr. 65. Program: luni-vineri 8-21, sâmbătă 9-13. Telefon 254.587. • Farmacia **„OMNIAFARM"**, Calea Aurel Vlaicu, Bl. Z28, cu program zilnic de la orele 8,00-22,00. Telefon 271724 • Farmacia **LIBRO PHARMA** non stop Calea Aurel Vlaicu 60-68 (lângă stadionul UTA) telefon 212.992. * Farmacia **LARIFARM**, Calea Aurel Vlaicu, la parterul blocului Z 24 are program de lucru zilnic, între orele 7,00 - 23,00, telefon 246622.

URGENȚE STOMATOLOGICE... asigură Cabinetul din str. Crișan (în spate la Gionelli). • În zilele de sâmbătă și duminică, urgențe stomatologice asigură și cabinetul din B-dul Revoluției nr. 62, ap. 17, între orele 9,00-19,00. Telefon: 256665. Cabinetul Stomatologic din Calea Victoriei nr. 7 A asigură zilnic urgențe, inclusiv sâmbăta, între orele 10-15. Telefon 095.565.622. Cabinetul stomatologic „KARIDENT", Alfa Bl. 65, sc. C, ap. 2, asigură urgențe zilnic între orele 21,00-24,00. Telefon 257560.

ÎNTRERUPERI DE CURENT **Vineri:** Romanilor Bl. D2-2, D2-1, D2-3, D2-4, E3, D2-1, nr. 26, 28, 32.

ÎNREGISTRĂRI ÎN CAZ DE DECES Biroul de Stare Civilă - decese face înregistrări după următorul program: sâmbătă și duminică, între orele 9,00-11,00. Tel. 281850.

TELEFON DE URGENȚĂ LA POLIȚIE: 955

CINSTIREA EROILOR

La Arad

Ieri, Ziua Eroilor a fost sărbătorită așa cum se cuvine în municipiul Arad. Manifestările de cinstire a înaintașilor care și-au jertfit viața pe altarul patriei s-au desfășurat la monumentele din Piața Avram Iancu, zona Palatului Administrativ și cimitire.

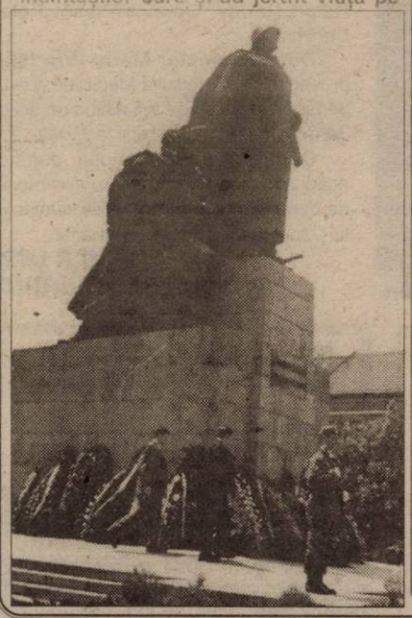

Omagierea eroilor a început cu un parastas săvârșit după Sfânta Liturghie. Au urmat depuneri de coroane din partea Prefecturii, Consiliului județean, Primăriei Arad, parlamentarilor, veteranilor de război și a șefilor de instituții descentralizate și a partidelor politice.

Garda militară a prezentat onorul, iar fanfara militară a intonat o serie de imnuri de slavă în amintirea celor ce au căzut pe câmpul de luptă.

De buna desfășurare a manifestărilor de la Arad s-a ocupat Prefectura, Consiliul județean și Primăria Arad. Astfel de manifestări s-au desfășurat în toate localitățile județului.

N. OPREAN

La Gurahonț

Ziua Eroilor a fost omagiată și în comuna Gurahonț, prin depunerea de coroane de flori la Monumentul Eroilor din Gurahonț.

A fost ținut un Te Deum de către parohul Bisericii Ortodoxe Dorel Moț.

Au participat oficialitățile locale în frunte cu primarul Gheorghe Florea. Elevii de la Liceul Gurahonț au prezentat un program artistic. Au prezentat onorul militarii de la unitatea de pompieri din Gurahonț.

ALEXANDRU HERLĂU

Foto: AL. MARIANUȚ

Focar de hepatită la Zerind

În mai puțin de o lună, la Zerind au fost înregistrate nu mai puțin de opt cazuri de hepatită virală acută. Bolnavii au vârste cuprise între cinci și 35 de ani. „Sursa de contaminare este necunoscută pentru cazul princeps, iar cazurile secundare au apărut prin contact interuman, la școală și acasă" spune **dr. Dana Negru, medic primar epidemiolg** în cadrul Direcției de Supraveghere a Stării de Sănătate a Populației.

Pentru a urmări evoluția bolii, medicii de familie din localitate continuă să supraveheze activ persoanele cu care au intrat în contact și familiile celor infectați cu virusul hepatic.

A. B.

Pe tejghelele economatelor din municipiu

MERELE DISCORDIEI DINTRE PRIMĂRIE ȘI CJA

În urmă cu două luni, s-a emis o Hotărâre de Guvern care obligă Consiliile Locale să înființeze magazine de tip ECONOMAT. Un fel de unități comerciale destinate categoriilor defavorizate ale populației în care să se pună în vânzare o serie de produse de bază, la prețuri de producător, fără adaosuri comerciale.

Deși la ora actuală trebuia ca aceste magazine să deservească de mult clientela, lucrurile sunt departe de a sta așa.

„Gică Contra"

După cum ne-am obișnuit de la o vreme încoace, reprezentanții Primăriei Arad sunt și de această dată pe post de „Gică Contra". După ce găsiră un spațiu în municipiu, acum o dau la întors: ba că spațiul s-a alocat fără plan, ba că nu-i prea benefică înțelegerea cu Casa de Ajutor Reciproc a Pensionarilor, că la produsele ieftine nu ar avea acces și alte categorii defavorizate; ori că nu găsesc 80 de milioane de lei pentru amenajarea spațiului destinat Economatu-ului.

„Noi suntem de acord cu Economatele, dar n-avem bani. Poate convingem niște sponsori. Dar nu vă faceți griji, rezolvăm noi cumva", s-a exprimat încrezător Levente Bognar viceprimarul municipiului.

În replică, **Gheorghe Falcă**, vicepreședintele Consiliului Județean Arad i-a explicat că, dacă Primăria Arad nu acceptă colaborarea cu CARP, nu are decât de pierdut. **„Trebuie să înființați o societate comercială în subordinea CLM, aveți nevoie de bani pentru amenajarea spațiilor, de vânzători și de tot ceea ce presupune o activitate economică. Dacă vă asociați cu CARP, care are un astfel de magazin, are toată infrastructura, dați 80 de milioane și ați rezolvat problema. Altfel, veți plăti înzecit. Și nu vă puteți eschiva, pentru că există o Hotărâre de Guvern pe care trebuie să o aplicați"**, a susținut **Gheorghe Falcă**.

NICOLAE OPREAN

Infracțiuni!

A fost reținut Andrei Dumitru Ignat (21 ani), din Pecica, care mai are de executat cinci ani închisoare pentru săvârșirea infracțiunii de tâlhărie. ● În arest a mai ajuns Hărăguș Aurel (38 ani), din Lunca Ilvei, jud. Bistrița Năsăud, care mai are de executat trei ani de închisoare pentru furt calificat în dauna avutului privat. ● Este cercetat în stare de libertate Sufana Ioan (39 ani), din Cuveșdia, care a săvârșit infracțiunea de distrugere deoarece a pășunat mai mulți măgari pe o parcelă cultivată cu grâu, parcelă aparținând sătenilor.

Ciobanul Fântână, amendat de jandarmi

O patrulă de jandarmi a Comandamentului Județean Arad, condusă de mr. Stelian Bărburaș l-a surprins pe Fântână Ionel din Brusnic, care își pășuna oile pe proprietatea privată a localnicilor. Pentru contravenția săvârșită, Fântână a fost amendat cu 15 milioane de lei.

S. A.

Pe șosele...

A fost introdus în arest **Curetean Mircea** (34 ani), din Arad „beneficiarul" unei condamnări la trei ani închisoare pentru încălcarea normelor juridice de circulație pe drumurile publice. • Polițiștii Biroului Rutier i-au surprins conducând sub influența băuturilor alcoolice pe **Zlătariu Dumitru** (31 ani) cu auto 8611-TZ-67 și **Balint Mihai** (31 ani) cu auto AR-05-UVK, ambii din Arad.

La 100 de metri de fâșie...

Polițiștii de frontieră de la Nădlac au prins un iranian care intenționa să treacă ilegal frontiera cu Ungaria. **Ibrahim Waisi Nasab** a fost reținut pe când se afla la doar 100 de metri de fâșia cu Ungaria.

La cercetări, bărbatul în vârstă de 23 de ani a declarat că a intrat ilegal în țară și apoi a depus o cerere la Oficiul Național pentru Refugiați. El nu a mai așteptat decizia autorităților române cu privire la statutul său de refugiat pe teritoriul țării noastre, că a și luat-o la sănătoasa, cu gândul de a ajunge ilegal în Occident.

„Iranianul a fost prezentat Parchetului sub aspectul săvârșirii infracțiunii de tentativă de trecere ilegală a frontierei de stat", ne-a mai informat dl. mr. Dorin Bogdan, șeful Compartimentului cercetări penale din cadru Inspectoratului județean al poliției de frontieră Arad.

N. OPREAN

La Ineu

Bolnavii de diabet - obligați să-și cumpere medicamentele

Suferinzii de diabet din Ineu sunt obligați să-și procure pe cont propriu medicamentele, chiar dacă beneficiază de gratuitate, prin programul derulat de Ministerul Sănătății. Aceste medicamente ar trebui ridicate de la farmacia Spitalului Orășenesc Ineu. Sesizarea de mai sus a fost făcută de către o pensionară care zilele trecute a achitat în jur de șapte sute de mii de lei costul tratamentului. Din ce cauză s-a ajuns în această situație, aflăm de la Monica Pele, contabila șefă a Spitalului din Ineu. „Pur și simplu nu sunt bani pentru achiziționarea medicamentelor celor cu diabet. În 2002 am primit pentru acest program 30 de milioane de lei, nici jumătate din necesarul pe o lună."

În același timp, Marioara Păscuț, farmacista șefă a spitalului spune că, lunar, în jur de 170-180 de persoane vin cu rețete pentru a ridica medicația specifică acestei boli. „Am avut noroc că am mai rămas cu un stoc de anul trecut, dar, în prezent, în farmacie, pentru diabetici nu mai există decât două cutii de Talbutamid. Iar resurse financiare pentru a face comandă, nu mai avem" precizează d-na Păscuț.

Cu privire la acest aspect și mai ales pentru a afla care sunt măsurile ce s-ar putea lua pentru rezolvarea situației, am luat legătura cu Casa Județeană de Asigurări de Sănătate. Florin Farcaș, purtătorul de cuvânt al CAS ne-a relatat :„De la 1 mai, CAS a încheiat contract direct cu spitalele și banii au fost virați la timp. Nu putem înțelege ce se întâmplă, însă, cu atât mai mult cu cât Ineul avea un stoc din anul trecut, stoc care le-a ajuns până în aprilie. Ce pot spune este doar că noi plătim sumele conform graficului și solicitării".

După cum se observă, punctele de vedere ale celor implicați sunt diferite și chiar contradictorii. Nu știm de partea cui e dreptatea. Dar un lucru este cert: până la soluționarea situației, bolnavii de diabet vor fi obligați să deschidă punga pentru procurarea medicamentelor pe care s-ar cuveni să le primească gratuit.

ANCA BUGARIU

Filă CEC fără acoperire...

Este cercetat în stare de libertate Ispas Aurel (28 ani), din Arad, care a săvârșit infracțiunea de înșelăciune. Ispas Aurel a achiziționat un utilaj tip Fadroma, pentru care a plătit cu filă CEC, în valoare de 833 milioane lei, fără însă a avea disponibil în contul societății „Arcon" SRL Arad, al cărui administrator era.

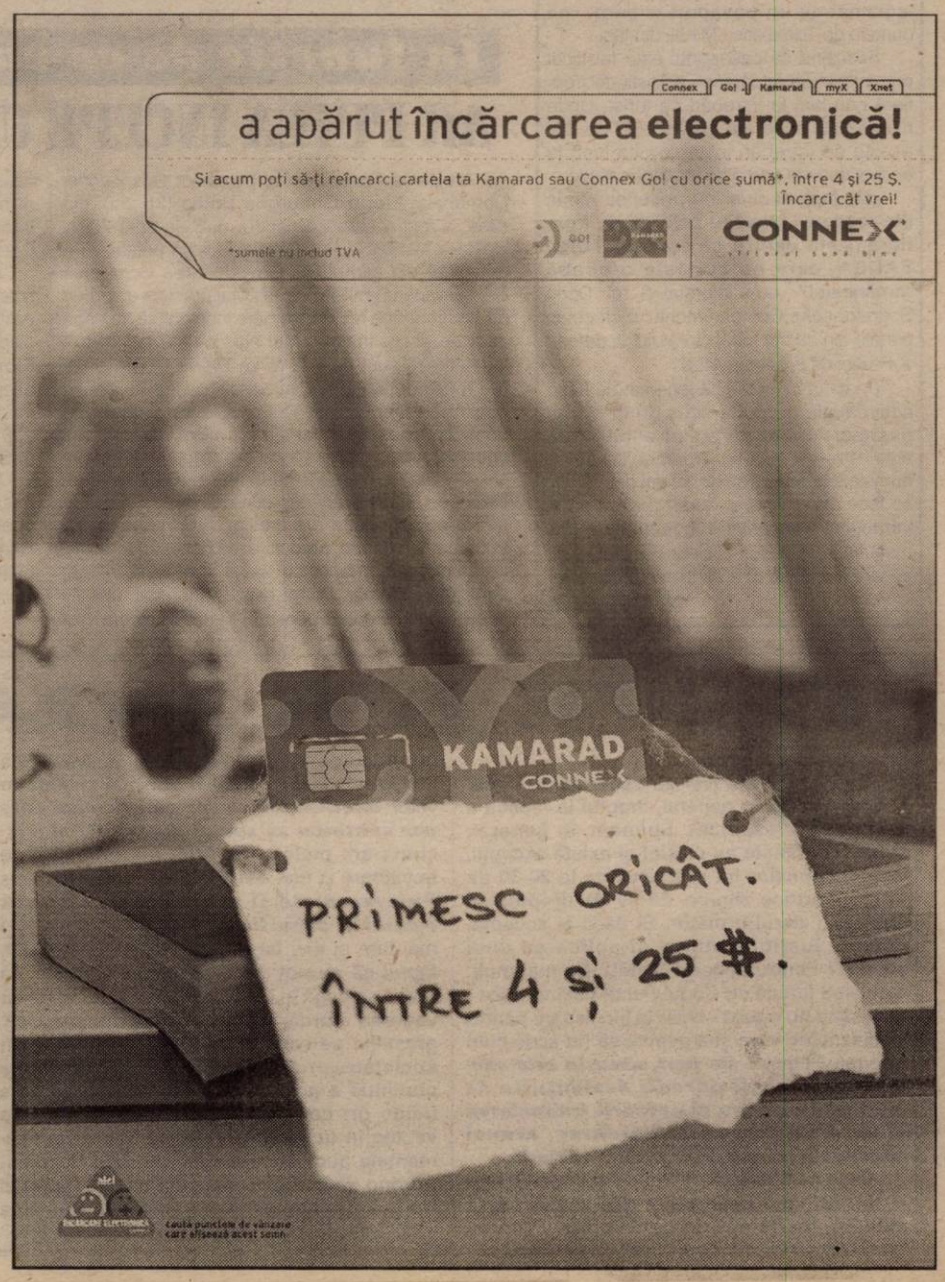

SĂRBĂTOARE A INGINERIEI ARĂDENE

Facultatea de Inginerie a **Universității „Aurel Vlaicu"** a confirmat, ieri, faptul că Germania reprezintă o prioritate absolută în colaborarea academică, prin acordarea titlului de **Doctor Honoris Causa, prof. dr. ing. DIETER BÖHME,** director al Institului de Sudură SLV München. La festivitate, desfășurată în Aula Magna a Facultății de Științe Economice, au participat **prof. univ. dr. Lizica Mihuț**, rectorul U.A.V., decanii facultăților de Inginerie și Științe Economice din cadrul universității arădene, precum și o serie de personalități marcante din domeniu: directorul Institutului de Sudură din Timișoara, vicepreședintele Asociației Naționale de Sudură, cadre didactice de la Politehnica din Timișoara, ș.a. - cu toții veniți pentru a-și exprima recunoștința față de sprijinul profesional acordat de prof. BÖHME. În laudatio, **conf. dr. ing. Francisc Tusz** a subliniat meritele științifice ale profesorului german. Cu acest prilej, prof. univ. dr. Lizica Mihuț i-a propus prof. Dieter Böhme să susțină la Facultatea de Inginerie a U.A.V. un curs postuniversitar cu specializarea inginer sudor european.

C.L.

Foto: ȘT. MATYAȘ

Doctor Honoris Causa la Universitatea de Vest „Vasile Goldiș", Arad

Ieri, în sala festivă a Consililului Județean Arad, a avut loc ceremonia de decernare a înaltului titlu Doctor Honoris Causa domnului **academician Gheorghe Zarnea**, deschizător de noi drumuri în cercetarea biologică națională și nu numai. Premiul a fost înmânat de către **prof. univ. dr. Aurel Ardelean**, rectorul Universității de Vest „Vasile Goldiș". Din comisia de analiză au făcut parte: prof. univ. dr. Marin Falcă, directorul Institutului de Biologie al Academiei Române (autorul Laudatio-ului), prof. univ. dr. Francisc Schneider, prorector UVVG, prof. ùniv. dr. Alfa Xenia Lupea, decanul Facultății de Biolgie, prof. univ. dr. Al. Gabriel Marinescu, prodecanul Facultății de Biologie, prof. univ. dr. Ioan Crâsnic, decanul Facultății de Medicină. Domnul academician Zarnea a fost călduros felicitat de prof. univ. dr. Aurel Ardelean, de prof. dr. Francisc Schneider, și de universitarii americani Ralph Harley, Octavia Plesh, Peter Cocîrțeu.

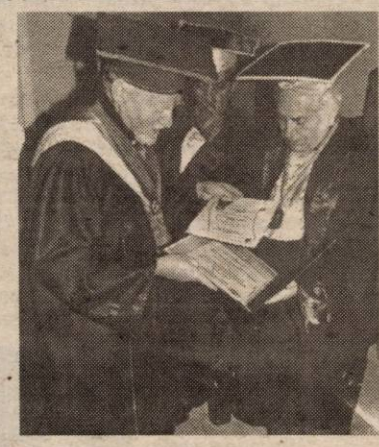

Doamna doctor Maria Pușchița, președinte al Colegiului Medicilor, a avut deosebita onoare de a fi alături de acad. Zarnea de-a lungul întregii festivități.

După decernarea titlului, domnul academician a participat la o ceremonie de depunere de coroane la monumentul lui Vasile Goldiș din fața Primăriei.

ANCA LASC

Foto: AL. MARIANUȚ

SUCCESE ALE UNIVERSITĂȚII „AUREL VLAICU" ÎN ANGLIA

Relațiile academice internaționale reprezintă una din prioritățile managementului strategic al Universității „Aurel Vlaicu". Proiectele elaborate în colaborarea cu Universități din Uniunea Europeană și din America sunt binecunoscute arădenilor și nu numai acestora. De curând, conducerea Universității „Aurel Vlaicu" a fost invitată, în cadrul programului Phare, de către Universitatea Politehnică din Londra, precum și de către Open University din Milton Keynes. Vizita academică arădeană a constituit un prilej de a sublinia strădaniile Universității „Aurel Vlaicu", politica pe linie curriculară și în plenul cercetării științifice. Protocolul încheiat vizează dezvoltarea în parteneriat a învățământului la distanță, Universitatea „Aurel Vlaicu" fiind una dintre cele opt universități din România care au acreditat acest gen de învățământ. Succesul vizitei academice a conducerii Universității „Aurel Vlaicu" este constituit nu numai de protocolul încheiat, ci și de bogatul material documentar privind tehnologia de ultimă generație în domeniul economic, socio-uman și de inginerie.

De astăzi, vacanță!

Peste 60 de mii de elevi din școlile arădene vor intra de astăzi în mult așteptata vacanță de vară.

După ce, în urmă cu o săptămână, au încheiat cursurile absolvenții de gimnaziu - care încep de luni examenul de capacitate - astăzi, 21.727 elevi de ciclul primar, 24.466 din gimnaziu, 13.077 liceeni și 3.515 din Școlile profesionale nu se vor mai gândi la teme și lecții ci se vor bucura de soarele verii. Lor le dorim vacanță plăcută iar absolvenților claselor a VIII-a și a XII-a, succese la examenele ce îi așteaptă!

L-A DAT DE GOL LIMBA ROMÂNĂ!

Pe sensul de ieșire din țară de la Nădlac s-a prezentat un cetățean care s-a legitimat cu un pașaport eliberat pe numele de Tomulescu Mihai, din Iași.

Sesizând că pașaportul este falsificat prin înlocuirea fotografiei, polițiștii de frontieră l-au luat la întrebări pe turist: Unde merge? De unde are pașaportul? La tirul acesta de întrebări insul se uita lung la anchetatori, de parcă nu înțelegea nimic.

„De fapt, el chiar nu pricepea nimic din ceea ce-l întrebau polițiștii de frontieră. Asta pentru că este un TURC SADEA, care nu cunoște o boabă românește!", ne-a informat dl. mr. Dorin Bogdan, șeful Compartimentului cercetări penale din cadrul Inspectoratului Județean al Poliției de Frontieră Arad.

Pe când încercau să lege cât de cât o conversație, turcul a scos de la ciorap pașaportul său personal eliberat de autoritățile din țara sa. Donmet Sevet, pe numele său adevărat, de 19 ani din Turcia, se face astfel vinovat de săvârșirea a trei infracțiuni: fals privind indentitatea, fals material în înscrisuri oficiale și tentativă de trecere frauduloasă a frontierei de stat.

N. OPREAN

La Nădlac VAMEȘII UNGURI AU CAPTURAT 80 KG HEROINĂ...

Vameșii maghiari de la Nădlac au descoperit ieri, în locașul roții de rezervă a unui tir care tocmai a ieșit din România, cantitatea de **80 kg heroină** de cea mai bună calitate. Vameșii maghiari susțin că drogurile au fost descoperite pe linie informativă, tirul fiind așteptat de câteva zile să intre în Ungaria dinspre România.

În funcție de ce va declara Dolha

AR PUTEA ÎNCEPE UN NOU PROCES...

Arestarea fostului șef al parcărilor Gospodăriei Comunale, **Florin Gheorghe Dolha** (36 ani), din Arad, a fost o surpriză pentru mulți. În anul 2001, Dolha a fost trimis în judecată în lipsă pentru că a delapidat din cadrul SC Gospodărirea Comunală SA aproape un miliard de lei. Mai precis, se vorbea de 960 milioane lei. Problemele însă par să înceapă abia de acum înainte. Mai ales că toți cei care îl anchetează sunt de părere că **Florin Dolha** (mai) are multe de spus. Ieri, surse din cadrul Poliției ne confirmau faptul că F. Dolha a fost arestat de la domiciliul prietenei sale. Astăzi, aflăm că domiciliul prietenei sale ar putea fi cabina ofițerului de serviciu. Cu alte cuvinte, **Florin Dolha** și-a chemat avocatul pe **Călin Lazăr**, împreună cu care s-a dus la sediul poliției pentru a fi arestat. **Florin Dolha** era îmbrăcat în costum, pe ochi avea ochelari de soare iar în mână o geantă cu haine și lenjerie intimă, pentru Penitenciar. Dolha este condamnat definitiv ceea ce înseamnă că dosarul penal în care a fost acuzat nu mai poate fi deschis. În schimb F. Dolha ar mai putea fi audiat ca martor în dosarul penal întocmit de Poliție fostului director al „Gospodăririi Comunale", **Ovidiu Marian.**

În sarcina lui **Florin Dolha** s-au reținut 260 milioane lei, de acum însă urmează ca organele de poliție și justiția să decidă în baza probelor unde a dispărut diferența de bani până la 960 milioane lei. **Florin Dolha** nu a fost scos din arestul Poliției, acesta aflându-se în perioada de carantină urmând ca după aceea să fie „cazat" la Penitenciar. În anul 2001, **Florin Dolha** a fost condamnat prin sentință definitivă la 5 ani închisoare.

Referitor la modul cum au „circulat" banii delapidați de la Gospodărirea Comunală, singura care se poate sesiza este Poliția, dar într-un alt dosar penal. Rămâne de văzut cum vor evolua lucrurile, cert este că în acest moment contează foarte mult ce spune Dolha.

S. GHILEA

EURO-MEDIC PE ULTIMA SUTĂ DE METRI

Se fac ultimele amenajări exterioare la Centrul de referință de diagnostic imagistic din Micălaca. Firma Euro-Medic Internațional a închiriat clădirea de la Spitalul Municipal și a contractat cu firma **ARCONS** Arad executarea lucrărilor de modificare și adaptare la condițiile realizării unui centru de diagnostic imagistic de nivel internațional.

Foto-text: AL. MARIANUȚ

CINE NE POARTĂ GRIJA?

(Urmare din pagina 1)

Treaba aceasta ține de deontologia profesiei noastre și, în general, dreptul la replică a fost și este respectat. Spunem, în general, pentru că, firește au existat și există excepții, la urma urmelor nu poți accepta la 20-30 de articole critice zilnice, 20-30 de drepturi la replică în ziarul următor. Și dacă ai accepta, cum se justifică atunci și aplicarea unei amenzi? Pentru aceeași faptă!? Ba mai mult, corelarea forțată cu Codul Penal putând duce - și ducând nu o dată - chiar la închisoare pentru „îndrăznețul" care și-a permis să nu scrie cum nu vrea Puterea. ***De fapt, aceasta este substratul întregii parodii dezlănțuite de bucălatul ministru al Apărării, intimidarea și dacă nu ține cu intimidarea, atunci băgarea la zdup a celor prea cârcotași!***

Ceea ce uită însă dl. Pașcu și împreună cu el toți cei care s-au grăbit să-i voteze legea este că, indiferent de consecințe, Puterea nu va putea pune niciodată căluș presei, că indiferent de ce pedepse vor mai inventa în viitor ***întotdeauna se vor găsi oameni care vor continua să spună adevărul,*** că minciuna are picioare scurte, că Puterea este trecătoare și mai ales că ***acea vreme în care Puterea dicta și cenzura totul a apus demult și definitiv!*** În fond asta-l doare cel mai tare și mai tare pe dl. Pașcu și pe ai lui, faptul că nu pot dicta, că lumea cârtește, că presa se bagă în prea multe, că ea nu trece cu vederea murdăriile din politica românească, greșelile pe care le face Guvernul, jaful din societate, privatizările dubioase, scăderea continuă a nivelului de trai, birocrația care ucide ori corupția pentru care ni s-a dus vestea în lume mai ceva ca pentru performanțele pugilistice ale lui Leonard Doroftei! Apropo de corupție. Iată și în ultimul raport al Uniunii Europene, cel de alaltăieri, România este arătată cu degetul pentru „înflorirea" nemaivăzută pe care au atins-o mita și traficul de influență, mai ceva ca pe vremea fanarioților! ***De ce, dacă tot se dă atât de „grijuliu" dl. Pașcu față de soarta țării nu vine cu o lege, sau cu ceva concret pentru stoparea corupției, cu atât mai mult cu cât - și dânsul știe cel mai bine - că și conducerea NATO tot asta imputa guvernanților de la București mai acum vreo câteva săptămâni?*** Normal, că între a tăia în carne vie, inclusiv sau mai ales, în „carnea" partidului tău - de fapt - a-ți tăia craca de sub picioare... - și a pune căluș presei care vorbește zilnic despre corupție este de preferat a doua variantă.

Toată lumea știe că presa nu este iubită de către Putere. Și nici nu are cum după dezvăluiri precum cele legate de scandalul Ion Iliescu-Adrian Costea, Armaghedon 1, 2 și 3 (primul din această serie fiind dedicat Armatei d-lui Pașcu care este luată la un aspru refec), scandalul F.N.I. ori cel legat de dubiosul schimb de terenuri dintre un cunoscut om de afaceri și conducerea Armatei, schimb net defavorabil Armatei și lista ar putea continua până ... dimineața, situație care normal, nu convine Puterii. Și atunci care ar fi soluția? Să cumperi întreaga presă nu ai cum, așa că cea mai la-ndemână și mai necostisitoare soluție rămâne tot băgatul pumnului în gură! O soluție verificată și care a funcționat „ceas" vreo 45 de ani de zile! Firește, nu direct pentru că acum suntem totuși în anul 2002, ci prin intermediul mașinii de vot din Parlament, totul fiind îmbrăcat într-un ambalaj patriotard, „profund" democratic și evident urmărind numai și numai interesul cetățeanului!

Săracul! Cum nu știe el cine îi poartă grija! O grijă care, slavă Domnului, ar avea unde se manifesta. Dacă s-ar vrea. Cum nu se vrea însă. Și, cum, doar se mimează. De mai bine de 12 ani încoace!

„În viitor, în cadrul PD Arad, rolul lui Emanoil Voicu va fi diminuat"

interviu cu Gheorghe Seculici, președintele PD Arad

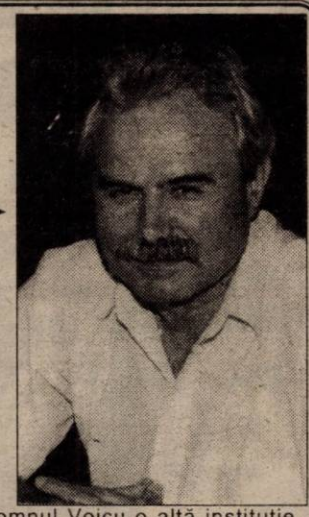

– Ce se întâmplă în PD Arad? Am impresia că, încă, această organizație nu și-a găsit cadența.

– Eu cred că în organizația noastră nu se întâmplă lucruri ieșite din comun, ci se întâmplă lucruri normale pentru un partid aflat în opoziție. Într-o situație în care partidul de guvernământ tinde să devină partid unic. Sigur că încercăm ca deciziile în cadrul organizației noastre, să fie democratic luate. Chiar sper să reușim de fiecare dată. Nu întotdeauna ele sunt în concordanță cu părerea majorității membrilor. Aflați în postură de colegi de activități și acțiuni cu reprezentanți ai partidului de guvernământ, acestora le este foarte greu să aibă o poziție tranșantă.

– Ați spus colegi de activități și acțiuni cu persoane din PSD... Cum apreciați poziția consilierului democrat Corneliu Matica, cel care a declarat că nu își va da demisia din CLM, chiar dacă i se va cere de către partid acest lucru?

– Este o situație delicată prin plecarea domnului Matica. Pentru foarte mulți, mai puțin surprinzătoare. Regretabil pentru mine este faptul că, deși cu mult timp în urmă am fost avertizat că domnul Matica va fi unul dintre cei care-și va da demisia din Partidul Democrat, n-am crezut că va face treaba asta. Că va face acest gest. Să spunem că au avut dreptate cei care m-au avertizat. Din acest punct de vedere este regretabil.

– Nu credeți că, procedând astfel, Corneliu Matica își negociază votul din CLM, păstrându-și, la schimb, funcția pe care o deține la SC TOP?

– Nu am cunoștință de treaba asta. Atât timp cât a fost membru PD trebuie să recunosc că a avut o activitate bună în cadrul organizației. Și în calitate de consilier, cât a fost consilier PD (n.r. ?!), a avut o activitate bună. Probabil că sunt motive personale care, sigur, pot fi speculate ca moment de negociere pentru o anumită poziție.

– Credeți că își va da demisia?

– Nu. Categoric, nu!

– Nu mă refeream la CLM, ci la PD. Demisia din PD.

– Din Partidul Democrat nu știu. Dar s-ar putea. Din funcția de consilier, categoric nu.

– Personal, cred că poziția viceprimarului democrat Emanoil Voicu este aproape identică cu cea a lui Corneliu Matica. Că Voicu nu face opoziție PSD-ului decât în discuțiile particulare. Nu credeți că Emanoil Voicu ar trebui și dumnealui să-și dea demisia din funcția de președinte al organizației municipale PD Arad, pentru a lăsa loc altcuiva? Care poate și știe să facă opoziție partidului de guvernământ.

– Este un punct de vedere și, într-adevăr, atât timp cât legislația nu impune acest lucru, reprezentanții partidelor nu s-au gândit la așa ceva. Dar, mai devreme sau mai târziu, chiar dacă legislația nu le-a reglementat, se vede clar că apar o sumedenie de incompatibilități între activitatea pe plan de partid și activitatea pe plan administrativ. Eu am simțit treaba asta pe propria-mi piele și, din aceste considerente, m-am retras din Consiliul Local Municipal, fără ca această lege să mă afecteze. Tocmai pentru a avea o poziție foarte tranșantă în general în relația pe care o am cu admnistrația sau cu alte grupări politice. Recunosc că situația domnului Voicu nu este una de invidiat. Pe de o parte el trebuie să aibă o activitate corectă și loială administrației, pentru că acolo își desfășoară activitatea. Pe de altă parte trebuie să se comporte ca un reprezentant al unui partid aflat în opoziție, mai ales că este și președintele organizației municipale. Din start există o contradicție între cele două activități pe care le desfășoară domnul Voicu. Chiar dacă presa a subliniat, vag, acest aspect, el se resimte în relația pe care o are cu ceilalți colegi de partid.

– Cum vedeți rezolvarea acestei situații? Dacă Emanoil Voicu nu face opoziție, atunci trebuie s-o facă altcineva...

– Păi asta și dorim să facem. Încercăm, prin reprezentanții pe care-i avem, să realizăm această opoziție. Mai ales că avem suficiente motive. Pe de altă parte trebuie să apreciem acțiunile pozitive pe care le are domnul Voicu în cadrul administrației.

– Să înțeleg că, în viitorul apropiat, rolul lui Emanoil Voicu în PD Arad, chiar dacă este președintele organizației municipale, va fi diminuat?

– Da. Este de dorit și probabil că aceasta va fi poziția pe care va trebui s-o adopte în perioada următoare. Acesta este și motivul pentru care noi am decis, în întâlnirile pe care le vom avea de-acum încolo, în comun, în cadrul Biroului Permanent Județean și al celui Municipal, să stabilim o linie comună tocmai pentru a evita aceste momente de contradicție care apar în activitatea domnului Voicu.

– Practic, îmi confirmați părerea că, datorită faptului că PD Arad nu face opoziție cu adevărat, duce la o stagnare a procentelor pe care această filială le are în municipiu și chiar în județ.

– Categoric. Așa este.

– Credeți că atât de mult discutata alianță cu PNL vă va aduce un câștig? Vă surâde ideea?

– Așa cum am mai declarat, eu personal și o parte dintre colegii mei am avut relații foarte bune cu reprezentanții PNL, mai ales cu reprezentanții filialei arădene. Dar, corect, rămâne ca această poziție să fie luată la nivelul întregii filiale județene. Eu pot să spun că aș susține această colaborare.

– Să ne întoarcem la relația dumneavoastră cu domnul Voicu. În cadrul Camerei de Comerț vor avea loc alegeri. Dacă nu v-a fost adversar în cadrul PD a sosit timpul ca Emanoil Voicu să vă fie inamic, în ghilimele, în lupta pentru un loc în Colegiul Camerei de Comerț. De ce vă luptați, doi democrați, pentru aceste locuri?

– Aici suntem în calitate de reprezentanți a două firme separate. Eu reprezint o instituție, domnul Voicu o altă instituție. Este firma dânsului, privată. Participăm de pe poziții diferite acolo. Iar în altă ordine de idei, în acest plan am avut o colaborare foarte bună cu Emanoil Voicu. Împreună am reușit să realizăm câteva lucruri foarte importante pentru Camera de Comerț. Trebuie precizat că Voicu, în calitate de viceprimar și de membru în Colegiul Camerei de Comerț, a sprijinit foarte mult această instituție. Este prima Cameră de Comerț din țară care își realizează un pavilion expozițional pe cont propriu. O mare realizare.

– Veți candida, așa cum se zvonește, la funcția de președinte al Camerei de Comerț Arad?

– E drept că mi s-a sugerat de către anumiți colegi, colegi de afaceri și prieteni, să candidez pentru această funcție. Însă, cântărind foarte bine locul în care puteam să îmi aduc cel mai bine aportul, am considerat că poziția pe care aș putea-o avea, de membru în Colegiul Camerei, este una mai bună. Intenția este de a promova noi secțiuni în cadrul Camerei de Comerț, care să ducă la o implicare mai mare a membrilor acesteia.

– O ultimă întrebare. Au plecat din PD Arad destui. Vor mai pleca și alții?

– N-ar fi o surpriză. Așa se întâmplă întotdeauna când un partid se află în opoziție. Dar plecările care se fac în această perioadă nu sunt determinate de nemulțumirea față de activitatea depusă în cadrul PD Arad. Sunt, de regulă, plecări de natură oportunistă. În aceste condiții, nu ne afectează foarte mult.

ALIN OLTEANU
Foto: ȘT. MATYAȘ

PRESA ȘI POLITICA

Un partid sau un om politic pot avea o activitate politică extraordinară, dar să omită ilustrarea acelei activități în presă. Vor ști despre acea activitate doar participanții la acțiune. Atât și nimic mai mult.

În general, partidele și politicienii au înțeles cam cum stau lucrurile cu relația activitate politică-mass-media. Și procedează în consecință. Unii chiar sar calul, cum ar fi partidul de guvernământ care are în V. Dâncu un om de fabricat imagine cum după revoluție nu s-a mai văzut pe meleagurile patriei. Ca să fim corecți, V. Dâncu este mai mult decât conștiincios. A primit o temă de casă și o rezolvă cum știe el mai bine. Că adesea

Tableta zilei

ori producțiile lui Dâncu sunt propagandă pură, cu trimitere la era prerevoluționară e o altă problemă.

PSD-ul pune mâna, treptat, pe mass-media tocmai pentru a avea la îndemână mijlocul de propagandă. Posturi de televiziune (TVR1, Antena 1, PRO TV), ziare (Dimineața ș.a.), chiar radioul național uneori, au trecut în slujba guvernului și a președinției, mai voalat sau mai direct.

Problema este în ce măsură este condamnabilă goana după imagine. Spuneam că V. Dâncu își face meseria. Condamnabil este că i se cere să facă uneori o propagandă primitivă. Un minim discernământ al „andrisantului" acestei propagande, cetățeanul, va trimite acest tip de propagandă la lada de gunoi a istoriei. Există însă acel minim discernământ? Are cetățeanul de rând mintea necesară pentru a face deosebirea dintre propagandă și realitate? Eu zic că până la urmă realitatea (a se înțelege mizeria) îl va obliga pe cetățean să pună în funcțiune acel discernământ minim.

Presa arădeană este mai puțin aservită partidelor politice sau oamenilor politici. Cu unele excepții. Avantajul discernământului cetățeanului din provincie este mai evident prin faptul că, în general, cetățenii îi cunosc mult mai bine pe politicieni și știu cum să-i judece. Și asta în ciuda propagandei pe care unii o fac partidului sau lor înșile. Altfel spus, în provincie nu ține cu povești vânătorești.

Există o anume reticență a politicienilor locali în relația cu mass-media. O reticență generată ba de lipsa de pregătire politică, ba de timiditate (condamnabilă la un politician) sau de un bun simț desuet și, până la urmă, păgubos. Pe de altă parte, există politicieni ofensivi în raportul cu mass-media. Și i-aș numi pe Gh. Falcă, O. Marian sau pe Nicu Cojocaru. Gh. Falcă, cu orice prilej iese în față știind că retina reține figuri (când e vorba de televiziune, în speță) dar și vorbe. Nicu Cojocaru, profitând și de faptul că lucrează la ziar, nu pierde nici o ocazie să fie ilustrat în presă activitatea sa sau a partidului din care face parte. Desigur, o atitudine ofensivă în presă trebuie susținută de o activitate politică pe măsură. Unii își închipuie că rezolvă imaginea de partid prin conferințe de presă. E o iluzie. Activitatea trebuie făcută în teren, în mijlocul oamenilor. Ceea ce nu se prea întâmplă în județul nostru. Cu rare excepții, politicienii arădeni fac politică din fotoliu sau la birt. Să zică merci că presa arădeană nu ilustrează și această „activitate". Deocamdată.

I. IERCAN

Politica la țară

EU NU TRĂIESC DIN POLITICĂ...

Mariana Bondor, învățătoare, 27 ani, Apateu

– V-ați înscris în vreun partid?

– Nu!

– De ce?

– Nu prea-mi place politica.

– De ce nu vă place?

– Eu nu trăiesc din politică. Mi se pare că politica nu este cinstită.

– Niciodată n-a fost cinstită politica!

– Eu nu prea știu să mă duc încotro bate vântul politic. Ce să caut eu acolo? Eu chiar nu mă pricep la politică.

– Aveți simpatii politice?

– Nu. De nici un fel.

– Măcar o personalitate politică.

– Singurul care mi se pare că este mai apropiat de realitate este Traian Băsescu, dintre cei pe care-i știu. Vede viața așa cum este, într-adevăr. Și treaba cu câinii vagabonzi. Deși unii au fost împotrivă, eu zic că trebuia făcută.

– Despre politica guvernului actual ce părere aveți?

– Nu prea-mi place, mai ales măsurile legate de învățământ, pentru că educația ar trebui să fie un domeniu prioritar. Nimic nu-l stimulează pe cel tânăr să se îndrepte spre învățământ. Salariile sunt sub orice critică și singurul argument ar fi dragostea pentru copii.

– Și se poate trăi cu dragostea pentru copii?

– Fiind la țară, facem și agricultură ca să reușim să supraviețuim. Dar dacă-ți place ai și satisfacții. Cred că și asta-i important.

– Sperați că în viitor, guvernul, oricare ar fi el, va fi mai atent cu învățământul?

– Ar trebui și sper să fie mai bine.

I. IERCAN
Foto: AL. MARIANUȚ

PSRN face economii

Cu ocazia împlinirii unui an de la înscrierea în registrul partidelor politice, Partidul Socialist al Renașterii Naționale (PSRN) programase o ședință festivă a Consiliului Național, la București. Pe considerente financiare, s-a renunțat la idee. În perioada următoare vor avea loc întâlniri zonale. Cel mai probabil, organizațiile județene din Zona de Vest se vor reuni la Arad, la sfârșitul lunii iunie. Vor fi prezente delegații din Arad, Timiș, Caraș, Mehedinți, Hunedoara, Satu-Mare. Referitor la situația din județul Timiș, d-l Anghel Rădulescu, președintele organizației județene Arad, a afirmat, la conferința de presă de ieri, că o parte a membrilor PSRN au trecut la PD. Ca dovadă, la Arad va fi prezentă o delegație a organizației Timiș. ● Prim-vicepreședintele Eugen Butar ne-a informat că au fost formate echipele care se vor deplasa în județ, pentru analizarea situației organizatorice, înmânarea carnetelor de partid, centralizarea cotizațiilor. ● Anghel Rădulescu a făcut o serie de referiri la „tranziția care tot începe și nu se mai termină", „ghilotina blocajului financiar", „nivelul demolator al dobânzilor" etc. ● În ceea ce privește politica de alianțe, PSRN nu va recurge la alianțe de dragul aliantelor. Deocamdată, spune Rădulescu, nimeni nu a primit mandat din partea partidului să negocieze fuziuni sau alianțe.

SIMION TODOCA

Ziarul „ADEVĂRUL" utilizează informații transmise de agențiile de presă MEDIAFAX

EDIȚIA DIN ACEST AN A TRANSPORT-AR A DEBUTAT ÎN FORȚĂ

Ieri a fost inaugurată a noua ediție a târgului internațional Transport-Ar, organizat de Camera de Comerț, Industrie și Agricultură Arad în noul modul expozițional al orașului, Expo Arad Internațional. La eveniment au participat conducerea Camerei, oficialități locale, reprezentanți ai ministerului Transporturilor, ai UNTRR, consulul Germaniei la Timișoara, alți organizatori de târguri din țară.

La Transport-Ar expun 84 de firme din țară și străinătate, 74 din domeniul rutier și 10 din cel feroviar. De asemenea, pe linia doi din gara Arad este amenajat un salon feroviar,

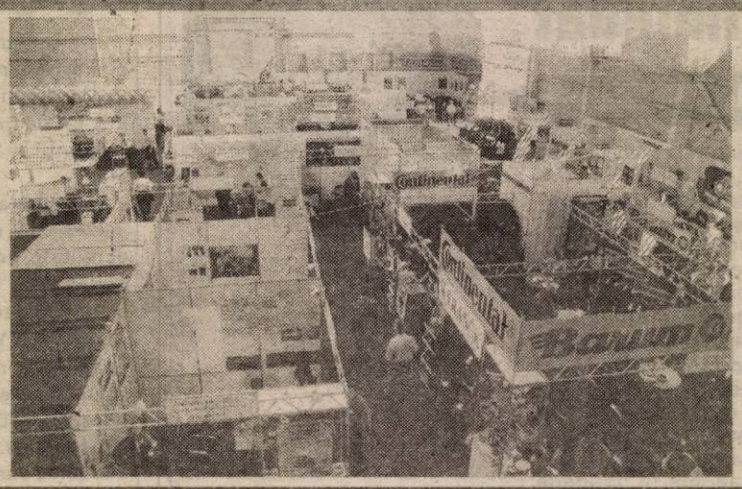

unde sunt expuse moderne vagoane de călători. Expozanții prezintă următoarele produse și servicii: autoturisme, autovehicule, anvelope, piese de schimb, accesorii, echipamente, consumabile de service și diagnosticare auto, vagoane de călători, scaune, ferestre, uși, pereți pentru vagoane.

În prima zi de târg, numărul vizitatorilor a crescut de la oră la oră, pentru vizitarea expoziției organizatorii punând la dispoziție curse regulate pe traseul Podgoria - Gara - UTA - Fortuna - Expo.

G. KNAP
Foto: V. MUSCA

POLITICA, ÎN METASTAZĂ

Politica românească este în suferință. E bolnavă. Ei și, ce-i nou în asta?, veți întreba. Nu e nimic nou. De ani de zile îi tot punem diagnostice, cam știm ce are, dar uite că nu sunt leacuri. Ca la cancer. Și tot ca la cancer, putem vorbi deja de o metastază, care a cuprins tot corpul politicii. Exemplificări? Câte vreți. E suficient să vedem, să privim atent, să examinăm „pacientul". Sau „pacienții". Ajunge dacă ne uităm cum merg treburile în țară, câtă corupție este, cât trafic de influență, câtă ipocrizie și neseriozitate emană de peste tot. Se pot face eseuri bune și, practic, infinite pe această temă, atât de generoasă este substanța. De aceea, vă propun trei radiografii. Ale celor mai importante partide, cele în Parlament. (Scuze, PRM!).

Accente

Partidul de guvernământ. E ros de rivalități. Năstase, prea preocupat să-și tot scuze și să tot acopere membrii de partid, mai mari (Văcăroiu), mai mici (Tărău, de la Oradea, de exemplu) s-a vârât singur în stufărișul mlaștinei. S-a rătăcit de la drumul pe care pornise. Și totuși, e destul de colțos și supărător de independent. Toate acestea nu-i plac lui Ion Iliescu. Și nu de azi, de ieri. Deja de un an de zile se știe că Iliescu și Năstase nu se mai privesc în ochi, că se au precum câinele și pisica. Președintele Iliescu nu agreează tendința lui Năstase de a se autopreamări, de a fi singurul care decide în partid - mai cu seamă că Ion Iliescu dorește, nutrește gândul că în 2004 va prelua iar președinția PSD. Ca reacție politică, Iliescu l-a abandonat pe Năstase și l-a scos pe piață, în față, pe Mircea Geoană. De aici, un scandal cât casa. De aici, atacuri deja nemascate ale lui Năstase la Geoană, de aici încercarea lui Năstase de a lua de la Externe un serviciu secret de maximă importanță și de a și-l subordona. De aici, aprecieri de genul „Geoană nu e suficient de eficient în politica integrării euroatlantice", de aici o stare de confruntare în partid care escaladează cote primejdioase. Boala mâncătoriei, atât de specifică românilor, macină fără cruțare.

Și nu e o boală doar a „capului", ci și a „mâinilor" și a „picioarelor" - încă n-am auzit de vreo organizație județeană a PSD în care să nu existe mâncătorie, circ, tabere cu interese potrivnice, cum a fost și mai este la Arad, cum este, iată, la Oradea. PSD își consumă energia în dispute interne și a ajuns să fie prea sleit de puteri pentru a mai face performanță, pentru a-și putea onora angajamentele, programele cu care a venit la guvernare. Vrea el, PSD, să pară un organism viguros, viril, și-a făcut el o mașină de fabricat imagini excelente, dar oricât te-ai farda, oricât te-ai ascunde, boala te trădează. Că e așa, o știe deja tot târgul.

Dar nici PNL și nici PD, nu stau mai bine cu sănătatea. Despre asta însă, mâine.

TRISTAN MIHUȚA

AMENZI ÎN PIAȚA FORTUNA

Șeful pieții Fortuna ing. **Iosif Duca**, spune că zilele trecute S.C. Târguri Oboare Piețe (TOP) împreună cu Poliția și cu reprezentanți ai Direcției Sanitar-Veterinare au intensificat controalele în ceea ce privește depistarea comercianților care nu dețin acte de proveniență a mărfurilor și certificate de calitate. Deși astfel de verficări se fac frecvent în piețe, foarte mulți agenți economici continuă să valorifice o serie de produse alimentare și nealimentare „importate" din Ungaria.

Astfel, pentru lipsa actelor de proveniență a mărfii, au fost depistați și sancționați cu câte o amendă de 1 milion 500 mii lei, comercianții: Luminița Rus, Ana Bucatoș, Emilia Tehei și Florica Cismaș.

De asemenea, au fost avertizate trei persoane care vindeau produse agricole autohtone (Maria Maur, Florica Șold și Aurel Vlad) fără să aibă vizate la zi certificatele de producător.

C. T.

La Colegiul Național „Moise Nicoară"

INEDITĂ FESTIVITATE DE ABSOLVIRE

Cu siguranță că absolvenții de la Colegiul Național „Moise Nicoară" nu vor uita multă vreme seara de 13 iunie 2002. Aceasta și pentru că festivitatea de încheiere a cursurilor liceale a „spart" tiparele obișnuite ale „careului", desfășurându-se într-un „cadru" cu totul inedit: cei 116 elevi, din cele cinci clase a XII-a, împreună cu directori, diriginți, profesori și invitați au fost așezați de-a lungul impresionantelor scări interioare ale monumentalului edificiu.

Festivitatea s-a deschis cu intonarea Imnului de Stat al României. Directorul adjunct, prof. Gheorghe Herlo a făcut „introducerea" în atmosferă prezentând invitații și punctul... surpriză „Marșul Colegiului Național „Moise Nicoară" al cărui text și muzică au fost scrise de foști profesori ai liceului și publicat în revista arădeană „Hotarul" în 1937. Apoi, (în timp ce pe un ecran uriaș apăreau imagini deosebite), emoționantă, din toate colțurile, s-a pornit „cântarea" pregătită de prof. Victoria Budileanu: **„Ici la granița de Vest/ Cândva un vestit Nicoară / A sădit duh românesc / În frumosul colț de țară. / Ca un strașnic vizionar / Fără preget a luptat / Cu dușmanul milenar / Ce morții ne-a destinat / Pentru neamul său iubit / În pribegie a murit. // Noi urmașii lui de-acum, / Întru veșnica-i slăvire, / Liberi, în pământ străbun, / Pilduiți de-nsuflețire / Vom porni pe-a lui poteci / Luminați de un far trufaș / Ce va răspândi în veci / Raze peste a lui urmași. / Farul, falnic ca un brad / Este Liceul din Arad.**

De aceeași intensitate emoțională a fost și discursul directorului, prof. Wilhelm Portal: „S-a sfârșit un drum, dar va începe altul în noi dimensiuni. De fapt nici o despărțire nu este definitivă, pentru că, pe parcursul anilor petrecuți în colegiul

Foto: V. MUSCA

nostru, ne-am «molipsit» unul de ființa celuilalt: voi de înțelepciunea noastră, iar noi, de tinerețea și entuziasmul vostru. Fiecare păstrează ceva din celălalt: o frântură de gând sau o lucire de zâmbet". În aceeași notă maximă de apreciere au cuvântat av. Dan Ungureanu - prefectul județului, prof. univ. dr. Lizica Mihuț - rectorul Universității Aurel Vlaicu, prof. univ. dr. Ioan Crâsnic - decanul Facultății de Medicină din cadrul U.A.V., prof. Pavel Sârbu - inspector școlar general al I.Ș.J.

A urmat momentul solemn al premierii fruntașilor pe clase și acordarea premiilor speciale pentru laureații olimpici. Cuvântul șefului de promoție, Ana Maria Effler și a reprezentantului clasei a XI-a, predarea cheii liceului, intonarea imnului academic „Gaudeamus Igitur" și... „La mulți ani" au adus la culme emoții, bucurii, nostalgii, întregind sărbătoarea unei generații pentru care „sensul destinului este sensul împlinirii".

V. F.

Serbarea de sfârșit de an

LA ȘCOALA DIN FÂNTÂNELE

Școala Generală din comuna Fântânele și-a sărbătorit, ieri, așa cum se cuvine, premianții și nu numai. În curtea școlii, toți elevii de la clasa întâi la a VIII-a, au prezentat un program artistic, de final de an, în fața părinților și a dascălilor. Sufletul acestei serbări a fost profesorul de muzică **Ovidiu Laza**, timp de 25 de ani cadru didactic la Arad, care acum, la pensie, se ocupă cu dăruire de micuții de la Fântânele. Doamna directoare **Mariana Mareș** a evidențiat realizările din acest an ale școlii (achiziția de calculatoare, sponsorizări pentru diverse dotări și reparații), care se datorează eforturilor de a găsi noi și noi surse de finanțare. Aceste realizări se înscriu într-un cadru mai larg de atragere a investitorilor în comună și în localitățile aparținătoare, obiectiv major al primarului **Mircea Mareș**.

C.L.
Foto: ȘTEFAN MATYAȘ

Primarii din Țara Zărandului solicită

BANI PENTRU ÎNVĂȚĂMÂNT ȘI SĂNĂTATE

La a doua întâlnire zonală organizată de Consiliul Județean Arad care a avut loc miercuri, la Sebiș, au participat primarii, consilierii locali, medicii, directorii de cămine culturale și directorii de firme din comunele Chisindia, Buteni, Dezna, Moneasa, Cărand, Ignești, Bârsa, Archiș, Hășmaș și Taut. Din partea CJA au luat parte la discuții președintele **Caius Parpală**, vicepreședintele **Gheorghe Falcă**, directorul juridic **Adrian Zăhoi**, precum și directorii instituțiilor subordonate.

Cele mai arzătoare probleme ale primarilor din Țara Zărandului sunt sănătatea și învățământul. Marea majoritate a primarilor consideră că trecerea spitalelor în administrarea comunelor constituie o nouă povară pentru bugetele locale. Cât privește situația din învățământ, primarii prezenți la întrunire au solicitat CJA bani pentru plata salariilor până la sfârșitul anului, pentru că nu pot asigura din bugetul local sumele necesare. Primarul orașului Sebiș, **Marius Lambing**, susține că nu este exclus ca în luna septembrie-octombrie să se ajungă la faliment, din cauza sistemului disfuncțional care există în învățământ. **„Este necesară o analiză exactă a cheltuielilor bugetare pentru plata salariilor profesorilor până la 31 decembrie 2002 pentru a putea face solicitări la rectificarea bugetară"**, a spus vicepreședintele Gheorghe Falcă. De asemenea, conducerea CJA a sugerat autorităților locale ca imediat după încheierea anului școlar să demareze lucrările de curățenie și de reparații la școli **„pentru că altfel vom ajunge din nou în situația de a nu termina lucrările până la începerea școlii."**

O altă problemă abordată în cadrul discuțiilor a fost aceea a restanțelor pe care le au comunele la energia electrică. Din cele 10,5 miliarde lei datorii care există în tot județul, Sebișul are de achitat 382 milioane, Moneasa 351 milioane, Bârsa 116 milioane. Pentru achitarea acestor datorii, din care mare parte reprezintă majorările pentru neplata la timp, CJA va acorda comunelor bani prin transferarea de fonduri din trimestrul IV.

Prezent la întâlnire, directorul tehnic al Companiei de Transport Public, **Petru Cuvineanu**, a prezentat situația curselor de autobuze din această zonă. În prezent, circulă 15 autobuze pe 12 trasee, dar CTP lucrează în această zonă în pierdere. Veniturile acumulate din aceste curse sunt de 330 milioane lei/lună, iar costurile de 480 milioane. Pentru ca aceste curse să nu se desființeze din cauza nerentabilității, primarii au solicitat controale mult mai riguroase pe autobuze.

Următoarea întâlnire de acest gen va avea loc în localitatea Ineu.

S. AMBRUȘ

S-A CONSTITUIT CAMERA ECONOMICĂ REGIONALĂ

• CCIA Arad deține președinția

Ieri, la deschiderea Transport - Ar, târg ce se desfășoară la Expo Arad International, a fost semnat tratatul de bază pentru constituirea **Camerei Economice Regionale,** a cărei conducere va fi asigurată timp de un an, de Camera de Comerț, Industrie și Agricultură Arad. Tratatul a fost semnat de președinții Camerelor de Comerț din județele Arad, Timiș, Caraș-Severin și Hunedoara, care formează Camera Economică Regională.

G. KNAP
Foto: V. MUSCA

De la Arad la Wels

ȘOSEA PE ROȚI PENTRU TIRURI

Miron Mitrea, ministrul Transporturilor va participa azi la inaugurarea terminalului RO-LA, pentru încărcarea tirurilor pe platforme de tren, de la Glogovăț. Transportatorii auto spre Europa de Vest vor avea astfel posibilitatea să încarce camioanele în trenuri la Glogovăț, pentru a tranzita Ungaria și Austria. Terminalul va fi deservit de două perechi de trenuri, cu plecarea la ora 22 și sosirea la 17,15 la Wels, respectiv plecare la 22,21 din Austria. Garniturile vor avea 22 de vagoane pentru început, dar vor ajunge în perspectivă la 60 de vagoane RO-LA. Avizele finale din partea căilor ferate austriece pentru omologarea vagoanelor care vor circula pe ruta Glogovăț-Budapesta-Viena-Wels, vor fi obținute de CFR Marfă zilele acestea.

F. TRUȚ

REGIUNEA LOMBARDIA VA COLABORA MAI STRÂNS CU ARADUL

Ieri după-amiază, Caius Parpală, președintele Consiliului Județean Arad, s-a întâlnit cu dl. Marcello Raimondi, consilier prezidențial al președintelui regiunii Lombardia, Roberto Formigoni. Reprezentantul italian se află la Arad cu ocazia seminarului regional „Reintegrarea în familie a copiilor abandonați și prevenirea abandonului". De asemenea, regiunea Lombardia a susținut financiar două proiecte cu Aradul, în domeniul protecției copilului, în valoare de 125.000 de Euro.

În urma discuțiilor avute, s-a ajuns la concluzia că este absolut necesară dezvoltarea relațiilor dintre cele două părți, care au încheiat un prim protocol de colaborare în 1997.

„Am invitat în Arad o delegație a Lombardiei condusă de președintele Formigoni, din care va face parte și un grup de oameni de afaceri italieni, în vederea consolidării relațiilor economice. Italienii s-au arătat dispuși să ne viziteze, data urmând să o stabilim împreună," a declarat Caius Parpală.

La rândul lui, Marcello Raimondi a apreciat modul în care cele două regiuni au colaborat până acum și a afirmat că s-au pus deja bazele pentru o viitoare colaborare în domeniul economic și cultural.

S. AMBRUȘ

PREOCUPĂRI „LA ZI": SOARTA UTA -EI și MUNTELE GĂINA

Săptămâna trecută, prefectul Aradului a demonstrat o preocupare deosebită pentru rezolvarea soartei Clubului UTA. **„Am purtat discuții cu câteva unități importante de construcții, pentru preluarea unor lucrări de consolidări, reparații, remedieri și renovări ale stadionului** - a spus Dan Ungureanu - **dar și cu o serie de oameni de afaceri, pentru constituirea societății comerciale care să asigure suportul material și financiar al clubului."** Unii dintre constructorii cu care s-a discutat au demarat deja reparațiile la stadion, iar alții urmează să înceapă lucrul doar după ce vor finaliza documentațiile tehnice necesare. Cât despre societatea comercială amintită mai sus, se află doar în fază de proiect, însă **„soluționarea problemelor financiare și asigurarea sprijinului tuturor celor care pot să-l dea sunt absolut necesare pentru noul statut al UTA-ei..."** - a conchis prefectul.

Conferință de presă la Prefectură

În altă ordine de idei, prefectul s-a oprit și asupra organizării manifestărilor de pe Muntele Găina, cu prilejul sărbătorii câmpenești intitulate sugestiv „Târgul de fete". **„Sărbătoarea de pe Muntele Găina** - a spus prefectul - **care va avea loc în zilele de 20, respectiv 21 iulie a.c., prezintă un interes mare pentru noi, întrucât județul Arad, care deține o suprafață însemnată din platoul muntelui (inclusiv vârful Găina, cu altitudinea de 1846 de metri), trebuie să-și organizeze o tabără cu corturi proprii și cu participanți reprezentativi din toate domeniile de activitate."** Prefectul a scos în evidență că greul organizării serbării câmpenești cade pe umerii județului Alba, dar că și Aradul va fi destul de solicitat. Cât despre traseele pe care se poate ajunge cu mai multă ușurință pe Muntele Găina, Prefectura va informa, prin presă, cu 24 de ore înainte, despre starea acestora și despre orele cele mai potrivite la care acestea vor putea fi parcurse. **„Este vorba** - a mai spus Dan Ungureanu - **despre drumuri forestiere, care nu sunt ușor de reparat, astfel că ne vedem obligați să ținem lumea la curent cu modul în care acestea vor putea fi circulate fără probleme."**

Obișnuita conferință de presă săptămânală a prefectului a fost ieri scurtă, prefectul județului grăbindu-se să participe la manifestările organizate cu prilejul Zilei Eroilor: **„Ziua Eroilor a fost în atenția Prefecturii atât ieri, (miercuri) cât și astăzi (joi), când vom participa la manifestările organizate cu acest prilej la Catedrala Ortodoxă, în Piața Avram Iancu, la Crucea Martirilor din Parcul Eminescu și la Cimitirul Pomenirea din Arad, precum și în județ, unde avem morminte ale eroilor."** De asemenea, prefectul a participat, miercuri, în cinstea Zilei Eroilor, la o festivitate emoționantă, desfășurată la Casa Armatei, prilej cu care au fost înmânate înalte distincții de stat celor care, prin faptele lor de vitejie, au fost și sunt o pildă vie de devotament și patriotism.

EUGENIA BĂRDAȘ

În perioada 20-24 iunie

MEȘTERII FIERARI DIN MACEA VOR VIZITA AUSTRIA

„Înfrățirea între popoare" nu este un termen care aparține exclusiv perioadei dinaintea Revoluției din decembrie '89. Dimpotrivă, înfrățirea între orașe, comune sau sate din țări diferite a devenit o ... modă.

Și, pentru că locuitorilor comunei Macea le place să fie „la modă", s-au înfrățit cu o localitate din Austria: Ipsis. După ce austriecii au fost în vizită pe plaiurile măcene, au considerat că n-ar fi rău să returneze ospitalitatea locuitorilor din Macea, invitând câțiva meșteri într-ale fierăritului la un festival, în Austria.

Festivalul de prelucrare a fierului forjat, ce va avea loc în Austria în perioada 20-24 iunie, reunește mai mulți meșteri din alte câteva zone renumite în acest meșteșug. Măcenii nu vor lipsi la acest eveniment, meșterii fierari urmând a fi însoțiți de un taraf de șase persoane și de trei perechi de dansatori care le vor prezenta austriecilor dansuri și cântece din Macea. Se pare că și d-l primar Mercea va fi prezent la acest festival unde își va etala talentul de artist, dânsul făcându-și deja un renume într-ale cântatului din ... frunză.

R. M.

În cantine și cămine pentru școlari și studenți

CONDIȚII PRECARE DE IGIENĂ

Condițiile igienico-sanitare în cantinele și internatele școlare din municipiu și județ lasă de dorit. Serviciile prestate în unitățile de cazare, dar mai ales în cele de alimentație pentru elevi sunt de joasă calitate.

Acestea sunt câteva concluzii formulate de Oficiul Județean pentru Protecția Consumatorului în timpul unui control care a vizat legalitatea funcționării unităților, asigurarea calității serviciilor prestate privind spațiile de locuit și alimentația colectivă, condițiile igienico-sanitare și modul de informare a elevilor și studenților.

Unitățile de învățământ verificate au fost: Colegiul Național „Elena Ghiba Birta Arad", Universitatea „Aurel Vlaicu Arad", Grupul Școlar Arte și Meserii „Spiru Haret Arad", Grupul Școlar de Industrie Ușoară Arad, Grupul Școlar T.F.C. Arad, Grupul Școlar Agricol Sântana, Grupul Școlar „Csiky Gergely Arad", Grupul Școlar Mihai Veliciu - Chișineu Cris, Liceul Pedagogic „Dimitrie Țichindeal Arad".

La unitățile controlate au fost constatate aproape aceleași deficiențe. La cantine nu se respectă condițiile sanitare de depozitare a produselor alimentare și nu se controlează și înregistrează temperaturile la spațiile frigorifice. Elevii și studenții de la cele mai multe unități de învățământ iau masa în condiții necorespunzătoare, pentru că mobilierul din cantină și grupurile alimentare sunt în stare de degradare, iar pereții prezintă urme de infiltrații de apă și igrasie. Mai grav este că normele de igienă privind păstrarea probelor de mâncare nu se respectă.

În spațiile de locuit (cămine), camerele au paturi suprapuse și subdimensionate, lenjeria nu este schimbată la timp, iar pereții prezintă și aici urme de infiltrații și igrasie.

Gheorghe Iancu - inspector șef la C.J.P.C. a precizat că au fost încheiate 12 procese verbale de constatare a contravențiilor și au fost aplicate un număr de 11 sancțiuni contravenționale în valoare totală de 30 milioane lei.

NADIA BODRAN

alege Orange
și primești cadou un butoi cu bere

Alcatel 311 34$
Nokia 3310 41$

• dacă te abonezi la Orange în perioada 1-30 iunie, timp de o lună / a 4-a abonamentul tău poștă nimic.
• poți transmite gratuit 100 de mesaje Sonic către rețele mobil GSM, în prima lună de abonament; prețurile nu includ TVA și sunt valabile numai cu abonamentul Orange Free.

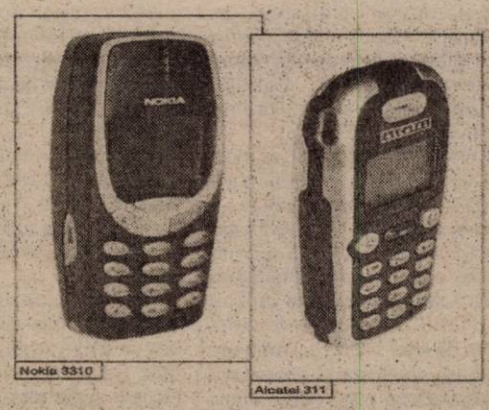

Detalii în magazine

abonament de plăcere
+ butoi cu bere

orange

EURO - GSM partener Orange
B-dul Revoluției 95 și 31

C.M. DE FOTBAL 2002

Grupa C

În ritm de samba

COSTA RICA - BRAZILIA 2-5 (1-3)

E o adevărată plăcere să privești, relaxat, din fotoliu, jocul brazilienilor. Ronaldo et. company și-au respectat blazonul și ieri dimineață. Pe stadionul din Suwon (Coreea de Sud) au învins, în ritm de samba, o reprezentativă a statului Costa Rica, una care, cu un egal obținea biletele pentru „optimi", în dauna turcilor. La scorul de 3-2, în mintea unora a încolțit o idee, că, poate cine știe, o fi blat. Numai că acești „vrăjitori" ai sportului rege, fotbaliștii „cariocas", în doar trei minute au rezolvat problema succesului, oferind mai apoi, celor peste 40.000 de spectatori, faze de real spectacol. Cu nouă puncte din tot atâtea posibile, Brazilia se califică „en-fanfare", devenind una din principalele favorite la titlul suprem.

La fluierul arbitrului Gamal El-Ghandour (Egipt) s-au aliniat formațiile:

Costa Rica: Lonnis - Marin, Wright, G. Martinez (min. 73 - W. Parks), Wallace (min. 46 - Bryce), Solis (min. 65 - Fonseca), Centeno, W. Lopez, Castro, Wanchope, R. Gomez. **Antrenor:** Alexandre Guimaraes.

Brazilia: Marcos - Edmilson, Anderson, Lucio, Cafu, G. Silva, Juninho (min. 60 - Ricardinho), Rivaldo (min. 71 - Kaka), Junior, Edilson (min. 57 - Kleberson), Ronaldo. **Antrenor:** Luiz Felipe Scolari.

Au marcat: Wanchope min. 39 și Gomez min. 56, respectiv Marin min. 10 (autogol), Ronaldo min. 13, Edmilson min. 38, Rivaldo min. 62 și Junior min. 64.

DANIEL SCRIDON

Grupa G

CU AJUTORUL „LANTERNEI"

MEXIC - ITALIA 1-1 (1-0)

Una din pretendentele la titlul mondial, echipa Italiei a fost salvată ieri de jocul rezultatelor. Mai exact de Ecuador, „lanterna" grupei izbutind să treacă de Croația. Etalând un joc combinativ, îngrijit și disciplinat, având o bună posesie a mingii și prinzându-și adversarul în țesături de pase, mexicanii au punctat în minutul 35 prin Borgetti, care a reluat superb cu capul, în plasa porții apărate de Buffon. Condusă imperial de Marquez, defensiva aztecă trecea cu brio peste ocaziile lui Totti, Vieri și Zambrotta, fiind pe punctul de a mări diferența la oportunitatea aceluiași Borgetti. Italiei i-au fost anulate două goluri (primul dintre ele, înscris de Inzaghi, a părut valabil), în vreme ce la cealaltă poartă, Cannavaro evita pericolul în ultimul moment. Pe final, în minutul 85, Del Piero va restabili egalitatea. O egalitate reciproc avantajoasă, în condițiile nereușitei croate. Interesant este că merituosul team al Mexicului a fost la un pas de a egala performanța Spaniei și Braziliei, calificate în optimi de pe locul 1, cu maximum de puncte posibile (nouă).

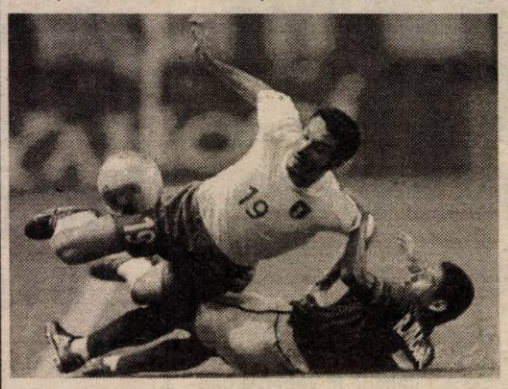

Arbitrul brazilian Simon a condus pe stadionul „Big Eye" din Oita-Japonia, în prezența a 40.000 de spectatori, grupările: **Mexic:** Perez - Vidrio, Marquez, Carmona, Arellano, Rodriguez (Caballero, min. 75), Torrado, Morales (Garcia, min. 75), Luna, Blanco, Borgetti (Palencia, min. 80): **Italia:** Buffon - Cannavaro, Nesta, Maldini, Zambrotta, Tommasi, Zanetti, Panucci (Coco, min. 63), Totti (Del Piero, min. 78), Inzaghi (Montella, min. 56), Vieri.

ADRIAN HĂRȚĂU

Conturi încheiate repede

TURCIA- CHINA 3-0 (2-0)

Așa cum era de așteptat, reprezentativa „semilunei" a reușit să treacă lejer de chinezi, ieri, pe stadionul „World Cup" din Seul (Coreea de Sud), calificându-se în optimile de finală ale acestui „mondial".

Foarte rapid s-a produs acest fapt, căci până s-au așezat pe teren elevii lui Bora Milutinovici, era 2-0. H. Sas și Bulent, în min. 6 și 9 au scris mult prea repede istoria partidei, însă meritat, deoarece la această competiție turcii au jucat bine în fiecare meci, iar chinezii au făcut figurație.

Cum Brazilia și-a respectat blazonul, surclasând Costa Rica, Turcia nu a avut nici o emoție și a mai marcat o dată, pe final de meci, în min. 84, prin Umit, însă și cu ajutorul lui Shao Jiayi, care și-a lăsat echipa în zece oameni, fiind eliminat, în min. 63

La fluierul arbitrului columbian Ruiz Acosta, s-au aliniat următorii:

TURCIA: Rustu (Omer) - Fatih, A. Emre, Bulent, H. Unsal - Umit, Tugay, B. Emre, Basturk (Ilhan) - H. Sukur, H. Sas.

CHINA: Jin - Yunlong, Weifeng, Feng, Chengying (Jiayi) - Pu, Tie, Junzhe, Xiaopeng - Haidong (Bo), Chen (Genwei).

LEO SFÂRA

Clasamentul

1. Brazilia	3	3	0	0	11-3	9
2. Turcia	3	1	1	1	5-3	4
3. Costa Rica	3	1	1	1	5-6	4
4. China	3	0	0	3	0-9	0

● **Brazilia și Turcia s-au calificat în optimile de finală.**

Surpriză și nu prea

CROAȚIA - ECUADOR 0-1 (0-0)

Toate amintirile croaților de la Campionatul Mondial de fotbal 2002 se vor lega de cele zece minute magnifice din partida cu Italia, interval în care s-au tranșat singurele lor puncte. Restul de 260 de minute petrecute pe arenele „continentului galben" vor fi uitate cât mai repede de elevii lui Mirko Jozici, ce au demonstrat pur și simplu că nu au față de „optimi". Au demonstrat-o cu Mexicul, în marea parte a meciului cu Italia, dar în special împotriva outsiderilor ecuadorieni, care, deși păstrau șanse teoretice de calificare au luptat mai mult pentru onoare. Punctele puse la bătaie erau cu adevărat importante doar pentru Coația, care însă nu a știut nici un moment să și le apropie. A evoluat haotic, fără pic de imaginație și în ciuda faptului că a terminat întâlnirea cu cinci atancanți în teren nu a izbutit să înscrie nici măcar un gol. Nici ocazii nu prea a avut, exceptând minutele 34 (șut Boksici din întoarcere în bară, dar portarul ecuadorian era pe minge) și 87 (deviere slabă Olici în Aguinaga aflat pe linia porții). De partea cealaltă, cu un joc mult mai elaborat, „verzii" din Ecuador au stat mai mult în terenul adversarului, dar au și valorificat una din acțiunile apărute pe fondul dominării teritoriale. Era minutul 48, când De la Cruz a centrat, Delgado a făcut așezare cu capul pentru Mendez, care a tras puternic din 12 metri. Pletikosa a atins balonul, dar nu a putut evita golul și odată cu el revenirea la vatră a Croației.

La fluierul arbitrului William Mattus (Costa Rica) s-au aliniat formațiile:

Croația: Pletikosa - Simici (min. 52 - Vugrinec), R. Kovaci, Simunici - Sarici (min. 68 - Stanici), Tomas, N. Kovaci (min. 59 - Vranjes), Jarni - Olici, Boksici, Rapajici. **Antrenor:** Mirko Jozici.

Ecuador: Cevallos - De la Cruz, Porozo, Hurtado, Guerron - Mendez, Obregon (min. 40 - Aguinaga), Ayoni, Chala- Tenorio (min. 76 - Kaviedes), Delgado. **Antrenor:** Hernan Dario Gomez.

Partida s-a disputat pe „International Stadium" din Yokohama (Japonia).

CĂLIN MNERIE

Clasamentul

1. Mexic	3	2	1	0	4-2	7
2. Italia	3	1	1	1	4-3	4
3. Croația	3	1	0	2	2-3	3
4. Ecuador	3	1	0	2	2-4	3

Calificate: **Mexic și Italia.**

Motociclism viteză

„ALERGĂTORII" ARĂDENI AU DOMINAT ETAPA DE LA TÂRGU-MUREȘ

Duminică s-a desfășurat la Târgu Mureș etapa a II-a a Campionatului Național de Motociclism viteză, etapa care a reunit și de această dată la startul întrecerii sportivii clubului arădean Las Vegas Racing Team.

Porniți la începutul campionatului cu ambiția declarată de a detrona marea rivală Steaua în ierarhia cluburilor din România, sportivii arădeni au avut o comportare excepțională, câștigând practic toate categoriile la care au luat startul, consolidând astfel poziția de lider a clubului arădean câștigată după etapa anterioară desfășurată pe pista Aeroportului din Arad.

Clasele de juniori au fost câștigate detașat de arădeni, prin **Vaida Robert** (jun. 3), **Farago Robert** (jun. 2) și **Mureșan Robert** (jun. 1). Meritorie a fost totodată și participarea celorlalți juniori arădeni, **Vrăjitoru Mircea** (loc. III la jun. 3) și **Mureșan Robert** (loc. II la jun. 2) completând zestrea de puncte a clubului arădean.

La fel ca și în cazul juniorilor și la seniori, exceptând clasele 80 cc și 250 cc, unde sportivii clubului Las Vegas Racing Team nu au luat startul, toate celelalte clase au fost adjudecate de arădeni.

Astfel, **Pop Claudiu** la 125 cc a ocupat primul loc al podiumului de premiere. Remarcabilă a fost și clasarea tânărului **Robert Farago** pe locul 4 al clasei 125 cc, devansând sportivi mult superiori ca vârstă și experiență competițională.

Spectaculoase dueluri s-au înregistrat la clasele 600 cc și super bike unde principali rivali ai arădenilor, Gagy Peter la 600 cc și Pop Florin la super bike, au sfârșit prin a abandona lupta în urma unor căderi spectaculoase, rămase din fericire fără urmări grave. Cele două clase au fost adjudecate, așa cum am menționat, de sportivii legitimați la clubul arădean, **Pascota Ionel** la 600 cc, secondat de **Alamoreanu Sorin.** La clasa super bike, **Vrăjitoru Octavian,** noua achiziție a clubului a câștigat locul I, pe locul II clasându-se **Ionel Pascota.**

C. MNERIE

SPERANȚA MOARE ULTIMA

Ne apropiem de finalul acelor „zile decisive", cum au fost numite ele de conducerea clubului UTA și încă situația e dezastruoasă, dacă nu cumva disperată. Câteva inițiative, întâlniri, discuții, dar concret, mai nimic. Și timpul nu e aliatul „alb-roșilor". Dacă „vicele" Ienciu e tot mai pesimist, președintele Lupaș încearcă să-și mascheze dezamăgirile, luând în brațe „speranța".

● Două miliarde până mâine!

Președintele Lupaș ne-a comunicat că mâine, 15 iunie, e data scadentă pentru plata salariilor și primelor restante, dar și pentru achitarea primei de promovare. În total, e vorba de vreo două miliarde de lei. Evident, acești bani lipsesc și oficialii UTA-ei se gândesc cu groază la reacția băieților, când vor trece pe la casierie, acolo, unde acum bate vântul...

● Soluția: grup de investitori arădeni sau un ... bucureștean

În ultima săptămână, conducătorii „Bătrânei Doamne" nu au avut odihnă, fiind într-o permanentă căutare a unei soluții de înlocuire a lui Gandolfi. Au purtat discuții cu mai mulți oameni de afaceri arădeni și - se pare - pe unii i-au convins (și) de avantajele unei investiții în UTA. Acest grup de investitori arădeni ar urma să intre într-o asociere cu clubul, urmând să se formeze și o societate pe acțiuni. **„Multe din aceste discuții se învârt și-n jurul strandului, care pentru noi, deocamdată, e o Fata Morgana..."** - ne-a spus Ioan Ienciu.

O altă variantă ar fi găsirea unui investitor gen Gandolfi, Nețoiu ori Dinel Staicu. Cu greu am smuls de la președintele Marin Lupaș câteva amănunte legate de misteriosul posibil înlocuitor al lui Gandolfi. Am aflat că e bucureștean, e implicat în fotbalul românesc, dar este un nume mai puțin cunoscut. Răspunsul final îi va da până cel târziu 20 iunie.

Pulsul zilei la FC UTA

● Grazie, Angelo Gandolfi

Pentru că a iubit UTA și vrea ca proiectul gândit de el să continue, fostul investitor Angelo Gandolfi a luat o decizie salutară. Italianul a renunțat la 50% din investiția făcută, urmând ca pentru jumătatea rămasă să intre în discuții cu viitorii stăpâni ai UTA-ei, pentru stabilirea unui grafic de returnare, reciproc avantajos.

● Lucrările la stadion, între vorbe și fapte

Până pe 10 iulie a.c., clubul UTA trebuie să prezinte Federației, toate autorizațiile de funcționare a stadionului la standardele cerute, în vederea eliberării licenței de club profesionist. **„Vor fi mai îngăduitori cu noi, dacă văd că mișcăm ceva la stadion. Ne vor păsui, dar pentru asta, lucrările de reconsolidare trebuie să înceapă cât mai rapid"** - ne-a declarat Marin Lupaș.

Până acum, lucrările au fost localizate pe anumite sectoare, de către unele firme, dar concret - cu excepția celor de la Mr. F.A.B. (director general Flavius Alin Bala), care au demarat lucrările la casele de bilete și la băncile de rezerve, nu s-a mișcat nimic. În plus mai există destule „bucăți" de stadion fără stăpân. Și dacă tot veni vorba de stadion, ne aducem aminte de o promisiune a primarului Dorel Popa, care în gura mare spunea: nu cu multă vreme în urmă: **„Dacă UTA va promova în Divizia A, am eu două firme care vor pune la punct stadionul, pentru exigențele primei divizii."**

Să fi uitat dl. Popa de promisiune? Ori, poate, atunci a dat drumul „porumbelului", convins că UTA nu va promova. Oricum, noi așteptăm - în numele suporterilor - ca domnul primar să ne lămurească și să ne explice unde s-au „evaporat" promisiunile dumnealui...

DANIEL SCRIDON

TV

Supliment ADEVĂRUL

Programele săptămânii 14-20 iunie 2002

ENRIQUE IGLESIAS – ÎN ROMÂNIA

Pregătirile pentru primul concert al lui Enrique Iglesias în România, care va avea loc sîmbătă, pe stadionul Lia Manoliu, sînt în plină desfășurare, a anunțat Momentum, agenția care organizează evenimentul împreună cu Coca-Cola.

Încă de marți a început instalarea scenei adusă din Italia. Structura scenică a fost astfel concepută încît să reziste la o viteză a vîntului de 100 km/oră.Sunetul, care aparține producției turneului lui Enrique, va fi suplimentat cu resurse din România, aprobate de echipa tehnică a cîntărețului. În premieră pentru un spectacol organizat în România, concertul lui Enrique va beneficia de cinci ecrane de proiecție. Organizatorii intenționează să activeze și cele două tabele de pe stadionul Lia Manoliu.

La concert va fi asigurată securitatea generală prin pază privată, dublată de jandarmerie și patrule de polițe cu câini, mai ales pentru a evita accesul ilegal pe stadion pe la tribuna a doua. În perimetrul stadionului vor intra în dispozitiv nu mai puțin de 1.200 de jandarmi. Pînă la porțile stadionului Lia Manoliu vor fi amplasate trei cordoane de control. Enrique Iglesias va beneficia de pază și de protecție de gradul zero.

Accesul pe stadionul Lia Manoliu, la concert, va fi posibil începînd cu ora 16:00, prin cele 17 căi de acces. Accesul auto se face numai pe bază de permis de parcare. Copiii sub 10 ani vor avea acces gratuit la concert, numai însoțiți de părinți și cu condiția să nu ocupe un loc pentru care a fost vîndut deja bilet.

Accesul camerelor de filmat pe stadion este strict interzis. Concertul lui Enrique Iglesias nu va fi filmat.

EST TRANS CONSTRUCT

MĂSURA ECONOMIEI TALE®

Vinde

ȚIGLE TIP JAMINA

CAL. I IMPORT UNGARIA

ARAD CALEA RADNEI NR. 262 TELEFON 252.258

(2385976)

Magazinele AMET

din Piața UTA

Vă oferă o bogată sortimentatie de

produse pentru gospodăria dvs.

Sticlă, porțelan, cristal, arcopal, inox, vase emailate, diferite articole din plastic — Telefon 289.316

Pompe hidrofoare, unelte, scule, sârmă, cuie, plasă rabitz, furtun — Telefon 247.197

Articole sanitare, gresie, faianță, adezivi, glet, fitinguri — Telefon 272.173

(2366288)

Electrice, electrocasnice, chimice, cosmetice, articole camping, biciclete — Telefon 241.863

Cu ocazia finalizării
lucrărilor de modernizare interioară
a magaziunului
ARIDAVA

Te invită la spectacol !

Sâmbătă, 29 iunie 2002 orele 20,00
pe Strandul Neptun

Vama Veche în concert live la Arad

Invitate speciale: BLONDY

Prezintă: Dan Negru

PARTENER MEDIA: TV RCS

SPONSOR: HOTEL HARDER INN ARADUL

PRODUCĂTOR: S.C. SCALA S.A. ARIDAVA SHOPPING CENTER

ORGANIZATOR: NETEX LTD

TVR 1

7,00 Jurnalul de dimineață
7,30 Strict necesar - mag.
8,15 Pasiuni - s., rel.
9,20 Fotbal. CM 2002: **Tunisia-Japonia**
11,30 Info Mondial
11,50 Fotbal. CM 2002: **Belgia - Rusia**
14,00 Știri
14,20 Fotbal. CM 2002: **Portugalia - Coreea de Sud**
16,30 Tribuna partidelor parlamentare
17,00 Corect! Cu Ruxandra Gheorghe
17,15 Pasiuni - s.
18,00 Fotbal. CM 2002: **Polonia - SUA.** În pauză Top gol
19,40 România politică. Cu Tudor Barbu
20,00 Jurnal. Meteo. Sport
20,35 Info Mondial
20,50 Ploaia de stele
22,20 Amy - s.
23,15 Jurnal - rel.
23,30 Suplimentul de vineri
23,50 Clubul Cupei Mondiale
1,00 Fotbal: Cupa Mondială 2002 - rel.
2,40 Jurnal - rel.
3,15 Info Mondial - rel.
3,25 Ploaia de stele - rel.

TVR 2

7,50 Tată, am încurcat-o! - s.
8,15 Desene animate - rel.
9,30 Călătoria lui Allen Strange - s.
10,00 Știri
10,05 Diminețile unui bărbat cuminte
11,10 Tradiții - rel.
11,40 Medalion de interpret - rel.
12,25 Scară cerească - rel.
13,30 Plus 2002 - rel.
14,00 Desene animate
15,20 Televiziunea, dragostea mea!
16,20 Fețe
16,30 Camera de gardă
17,00 Primul pas
18,00 Știri regionale
18,20 Campionatul Mondial de Fotbal
18,30 Pe față
19,00 Clubul de vineri
20,00 Misterul telefoanelor mobile - doc.
20,45 Aleea cu ghimpi - rel.
21,00 Zona crepusculară - s.
21,30 D'ale lu' Mitică
22,30 Forțe distrugătoare - dramă, SUA, 2001, cu Tobin Bell
0,10 Știri
0,15 Remix
1,15 Timpul trecut - rel.
2,05 Misterul telefoanelor mobile - rel.
2,45 Fețe

PRO TV

7,00 Teo - rel. * Omul care aduce cartea
8,00 Știrile Pro TV - Ziarul dimineții tale
9,00 Tânăr și neliniștit - rel.
* Ro - rel.
* X și Zero - rel.
10,15 La Bloc - rel.
11,00 Ca$$a Loco - rel.
11,30 Familia Bundy - s., rel.
12,00 Secolul 20 în spatele istoriei - s. rel.
12,55 Știrile Pro TV
13,00 Detectiv în Orașul Îngerilor - ultimul episod
14,00 Joc diabolic - f. rel.
16,00 Tânăr și neliniștit - s.
17,00 Știrile Pro TV
17,35 Vremea * Europa pur și simplu delicioasă
17,45 Teo
19,00 Știrile Pro TV
* Sport - rezumat raliu Grecia
(●) 20,00 Blackjack - thriller/acțiune, SUA, 1998
(●) 22,00 Omul care știa prea puțin - comedie/dramă, SUA, 1997
0,00 Zero
* Știrile Pro TV * Pro TV te ascultă ce vezi
(●) 0,30 Monstrul din Chicago - horror, SUA, 1997
2,30 Miss World 2001 - Marea finală

ANTENA 1-TV ARAD

6,00 Ispita - s.
7,00 Observator
8,00 Cafeaua cu sare
9,00 Știri TVA - rel.
9,30 Pactul de stabilitate - rel.
10,00 Soledad - s. rel.
11,00 Te voi iubi mereu - s.
13,00 Știrile amiezii
13,15 Detectivii Hart - s.
14,00 Harta crimei - f. rel.
16,00 Reportajul săptămânii
16,30 Publicitate, Promo
16,45 Știri TVA
17,15 Soledad - s.
19,00 Observator
19,35 Publicitate, Promo
(●) 20,00 B.D. în acțiune - comedie, România, 1970
22,00 Paparazzi - emisiune de divertisment
(●) 0,30 Hugo și Floyd - comedie, SUA, 1996
2,00 Observator
3,00 Zile din viața noastră - s.
5,00 Soledad - s. rel.

PRIMA TV

7,00 Luna sălbatică - s., rel.
8,00 Zid - emisiune matinală
12,55 Clip Art
13,00 Tibanu' pescuiește și vânează
14,00 Morcoveață - d.a.
14,30 Ce-i în frigider?
15,00 Dog Show - rel.
15,30 Luna sălbatică - s.
16,30 Real TV
17,00 Camera de râs
17,30 M.A.S.H.-s
18,00 Focus
19,00 Prietene și rivale - s.
20,00 Copiii spun lucruri trăsnite. Cele mai bune momente - primăvara 2002
(●) 21,00 Omul fără chip - dramă, SUA, 1993
23,00 Loto Zodiac
23,45 M.A.S.H. - s., rel.
0,15 Camera de râs - rel.
0,45 Real TV - rel.
1,15 Clip Art - rel.
1,20 Focus - rel.

DISCOVERY

10,00 Aventuri la pescuit cu Rex Hunt
10,25 Aventuri culinare cu Greg și Max
10,55 Construcții metalice
11,20 Căutările lui Nick
11,50 Renașterea unei mașini
12,15 Antarctica neîmblânzită
13,10 Vraja Nordului
14,05 În căutarea lumilor pierdute
15,00 Misterul morții lui Napoleon
16,00 Luni de război
17,00 Kingsbury Square
17,30 Lucrări din lemn
18,00 Aventuri la pescuit cu Rex Hunt
18,30 Clubul de pescuit
19,00 Echipa timpului
20,00 Aventurile lui Jeff Corwin
21,00 Căutările lui Nick
21,30 Renașterea unei mașini
22,00 Vânătorul de crocodili
23,00 Timothy Dalton și lupii
0,00 Țelul suprem
1,00 Mașini extreme
2,00 Echipa timpului

ANIMAL PLANET

8,00 Sălbăticiuni
8,30 Pet Project
9,00 Parcul maimuțelor
9,30 Salvați animalele
10,00 Salvați și salvatori
10,30 S.O.S. animalele sălbatice
11,00 Rase de câini
12,00 Acvanauții
12,30 Aventurile vânătorului de crocodili
13,00 Aventurile lui O'Shea
13,30 Parcul maimuțelor
14,00 Pet Project
14,30 Sălbăticiuni
15,00 Odiseea africană
16,00 Ghici cine cârâie
16,30 Rase de câini
17,30 Veterinari în soare
18,30 Salvați animalele!
19,00 Salvați și salvatori
19,30 S.O.S. animalele sălbatice
20,00 Aventuri în reciful albastru
21,00 Animalele de la A la Z
22,00 Acvanauții
22,30 Aventurile vânătorului de crocodili
23,00 Aventurile lui O'Shea
23,30 Secția animalelor

TELE 7 ABC

7,35 Știri
7,50 Videoclipuri
11,00 Tentații - rel.
12,00 Documentar
13,00 Videoclipuri
15,00 Film artistic - rel.
17,00 Reportaj 7abc - rel.
18,00 Germania astăzi - doc.
18,30 Telejurnal
19,00 Viitorul azi - doc.
19,30 As Show - rel.,
(●) 20,30 Să mori rănit din dragoste de viață - dramă, România, 1983
22,00 Concert
23,00 Documentar - rel.
23,30 Știri. Sinteza zilei
23,45 Videoclipuri
1,00 Activ FM

BUDAPESTA 1

6,45 Lumea satului; 7,00 Matinal; 9,10 Fotbal CM; 9,30 **Tunisia-Japonia**; 12,00 Belgia-Rusia (Japonia); 12,45 Știrile prânzului; 14,30 TS: CM de fotbal: **Portugalia-Coreea** (Coreea); 17,00 **Polonia - SUA** (Coreea); 19,00 Știri; 19,15 Poveste; 19,30 Fereastra - mag. informativ; 20,30 Știri; 21,05 TS - CM de fotbal: partidele zilei; 21,40 Partida zilei; 23,45 Actual; 23,45 Știri; 23,50 Cultură; **0,00 Dr. Jekyll și Mr. Hyde** - f. Austria-Canada, 1999; 1,35 Cronică carpatică

RTL KLUB

7,30 Calendar; 8,00 Clubul copiilor; 10,00 Clubul rețetelor; **10,10 Julieta** - s.; 10,40 Tele-concurs; 11,05 Top Shop; 11,40 Concurs; 12,05 Top Shop; 12,35 La prânz - magazin distractiv; 14,10 Tele-concurs; **15,00 Vacanță aventuroasă** - s. Franța; 16,00 Doar un cuvânt - conc; 16,05 Clubul rețetelor; **16,15 Milagros** - s.; 16,45 Doar un cuvânt - conc.; **16,50 Pasiuni sălbatice** - s.; 17,15 Trebuie o echipă - conc.; 18,10 Monika - show; 19,00 Întâlniri - mag.; 19,30 Știri; 19,55 Fii și tu milionar!; 20,25 Fokus; **20,55 Între prieteni** - s.; **21,25 Departe de casă - Aventurile câinelui galben** - aventuri, SUA; 23,00 Oameni pe lună - show; **23,50 Iubirea trăiește mai departe** - f. SUA; 1,40 Știri; 2,00 Focus - mag.

Redacția Adevărul nu își asumă răspunderea pentru modificările ulterioare intervenite în programele TV

VĂ RECOMANDĂM

PRO TV - 22,00 OMUL CARE ȘTIA PREA PUȚIN - comedie/dramă, SUA, 1997

Naivul funcționar Wallace Ritchie pleacă din Iowa la Londra pentru a-și sărbători ziua de naștere alături de fratele lui mai mic, James, un important om de afaceri. Pentru a scăpa de musafirul incomod, James îl trimite la un spectacol de teatru experimental. Încântat de idee, Wallace se așteaptă la orice nebunie ca parte a acestui spectacol interactiv, așa că i se pare foarte amuzant când telefoanele încep să sune, gloanțele să-i șuiere pe lângă urechi și amenințările primite să devină tot mai detaliate. Singura problemă e că totul e real, iar Wallace habar nu are că e în primejdie.

OTV

6,00 S-a întâmplat aseară
7,00 Zori de zi
10,00 Teleshopping
10,15 La hanul lu' nea Mărin
10,45 Contați pe noi, contați pe OTV!
13,00 Caleidoscop zodiacal
14,00 24 de ore
16,00 Încotro?
17,30 24 de ore
18,00 Condurățeanu întreabă
19,00 24 de ore
21,00 Dan Diaconescu Direct
0,00 Clubul cascadorilor
0,30 Vot

B1 TV

7,00 Espresso
11,00 Prințul din Bel Air - s. rel.
12,00 Știri
12,00 Nașul - rel.
13,30 Legea celebrității - rel.
14,30 Vară eternă - s.
15,50 Fan X
16,30 Familia Simpson - s. rel.
17,00 Prințul din Bel Air - s.
18,00 Știri
18,30 La Strada
19,00 Report. Concurs
19,30 Familia Simpson - s.
20,00 Știri
20,50 Mondial special
21,00 Legea celebrității
22,00 Nașul. Talk-show
22,50 Mondial special - rel.
23,00 Știri
23,30 La Strada - rel.
0,00 Vară eternă - s. rel.
1,00 Știri

TV ACASĂ

7,15 Vei fi a mea, Paloma! - s. rel.
8,15 Povești adevărate - rel.
9,00 Maria Belen - s., rel.
10,15 Dreptul la viață - s.
(●) 11,15 De 3 x femeie - rel.
12,15 Dragoste și putere - s. rel.
12,45 Salomé - s. rel.
13,40 Micuțele doamne - s.
15,00 Muzica de acasă
15,15 Căsuța poveștilor
15,30 Dreptul la viață - s.
16,30 Maria Belen- s.
17,30 Vei fi a mea, Paloma!- s.
18,30 Betty cea urâtă - s.
19,30 Povestiri adevărate
* Vremea de acasă
20,00 Taina din adâncuri - s.
* Vremea de acasă
(●) 21,00 De 3 x femeie
22,00 Salomé - s.
22,55 Dragoste și putere - s.
23,25 Povești adevărate - rel.
* Vremea de acasă
0,00 Betty cea urâtă - s. rel.
0,45 Micuțele doamne - s. rel.
(●) 1,30 De 3 x femeie - rel.
2,30 Muzica de acasă
3,15 Acasă la... cu Ruxandra Săraru - rel.
3,45 Acasă la români - rel.

HBO

8,00 Tommy și Michael - aventuri, 1999
9,30 Un bilet în plus - dragoste,1999
11,25 Antiglonț - acțiune, 1996
12,50 Omuleții de sub casă - aventuri, Anglia, 1998
14,15 Adolescentul atomic - comedie, 1999
17,50 Liberty Heights - dramă, 1999
20,00 Copilul - dramă, 2000
21,55 Pretty Woman - f. 1990
2355 Pe marginea prăpastiei - dragoste, Elveția, 2000
1,10 Casa bântuită - horror, 1999

TV RCS

9,00 Desene animate
9,30 Știrile 1 - rel.
10,00 Tradiții și folclor
10,30 Spirit raider - film
12,00 Kelly - s.
12,30 Ecoul străzii - rel.
13,00 Știrile RCS 2 - rel.
13,30 Marea junglă - s.
14,35 Hit squad - comedie
15,00 Preciosa - s.
15,45 Provocările naturii - s.
16,30 Emisiune în limba maghiară
17,30 Știrile RCS 1
18,00 5 minute de carte
18,05 Joia populară
19,00 Un sfârșit fericit - film
20,30 Hit Squad - s.
21,15 Clipclap video-clipuri
21,30 Autointegral
22,00 Știrile RCS 2
22,30 Intrusul - film
(■) 24,00 Erotica

TV 2

6,45 Lumea satului; 7,00 Fereastră spre Europa; 17,30 Matinal; **10,00 Prieteni și iubiri**- s.; **10,30 A iubi până la pornire** - s.; **11,00 Sonadora** - s.; 11,30 Noi, maghiarii; 11,35 Ofertă directă; 12,30 Claudia - show; **13,30 Ben și Charlie** - w., IT-F, 1972; 15,40 Conc. telefonic; **16,10 Indiana Jones jr.** - s.; **17,10 Inimi pârjolite** - s.; **18,10 Yago** - s.; 19,00 Activ; 19,30 Fapte; **20,05 Buni prieteni** - s.; **20,30 Vipera** - s.; **21,35 Cursa bombă** - thriller, acț. SUA, 2000; **23,25 Ediție matinală** - s.; 0,25 Bună seara, Ungaria!; **1,10 Viața e pe capul nostru** - comed., SUA, 1994; 3,00 Activ magazin

DUNA TV

6,30 Matinal; 9,40 Matineu de vară; **10,20 100 de minute de vacanță** - s.; 10,45 Documentar; 11,00 Desene animate; 12,10 Portret; 12,50 Știri; 13,10 Cercul fermierilor; 13,25 Religie; **13,55 Scrisoare întârziată** - f. Ungaria, 1940; 15,05 Galerie istorică; 15,35 Documentar; 16,05 Călătorie în locurile sfinte; 17,00 Comorile Ungariei - castele; 17,05 Desene animate; **17,30 Ura, ne mutăm la țară** - f. Anglia, 1999; 17,55 Muzică; 18,00 Calendar - mag.; 18,50 Limba maghiară; 19,00 Știri; 19,30 Basme; 20,00 Calendar - mag. informatic; **21,00 Noapte bună, prințule** - dr. Ungaria, 1993 22,20 Portret; 22,25 765 zile - doc. IT.; 22,45 Știri; 23,10 De ce?; **23,40 Povestirile Operei din Cluj** - s.;

PRO 7

7,05 Sam; 8,00 Taff; 8,50 Cine-i șeful! - s., **9,25 Familia Bundy** - s.; **9,55 Chaos City** - s.; **10,25 Duhul din sticlă** - comed. SUA, 1996; **12,05 Chaos City** - s.; **12,35 Roseanne** - s.; 13,05 Talkshow-uri; **19,00 Friends** - s.; 19,30 Sabrina - s.; 20,00 Simpsonii - s.d.a.; 20,30 Galileo - mag.; 20,55 Știri; 21,10 Știri CM; **21,15 Manta, Manta** - comed. Germ., 1991; 23,15 TV total; 0,15 Elton TV; **0,45 Comedy factory** - s. distr.

TV 5

9,00 Jurnal; 10,05 Zig Zag Cafe; **11,15 Castelul cu măslini** - rel.; 13,00 Jurnal TV 5; 13,05 Gimnastica neuronilor; 13,30 Jurnal France 3; 14,05 Dreptul cetății; **15,15 Castelul cu măslini** - rel.; 17,00 Jurnal TV 5; 17,30 Teleturism; 18,05 Piramida; 18,30 Întrebări pentru un campion; 19,00 Jurnal TV5; **19,15 Castelul cu măslini** - s.; 22,05 Dedesubturile Lambadei; **23,15 Marie Fransson** - s.;

EUROSPORT

9,30 Yachting; 10,00 Yachting; 11,00 Fotbal - turneu pt. copii Paris; 11,30 Moto - superbike CM; 12,00 Motorsport; 12,30 Fotbal magazin; 13,30 Fotbal: Franța-Brazilia; 14,30 Tenis - turneu ATP Hertogenbasch; 16,00 Tenis - WTA Eastbourne/ Anglia; 17,30 Ciclism - turul Cataloniei, direct; 19,00 Tenis - WTA Eastbourne; 20,00 Fotbal; 21,00 Box; 23,00 Fotbal - analiza echipe; 0,00 Știri; 0,15 Fotbal: clasice; 1,15 Fotbal - orașele cupei; 1,30 Fotbal - echipe.

VĂ RECOMANDĂM

PRO TV – 20,00 DALLAS - ULTIMA CONFRUNTARE - acțiune, SUA, 1998

Cu părul mai alb, dar cu mintea la fel de limpede și plină de intrigi, J.R., încearcă prin orice mijloace să recapete controlul asupra companiei petroliere fondată cu mulți ani în urmă de către tatăl său, Jock, și care acum este condusă de nimeni alții decât Bobby și Sue Ellen, fratele și fosta sa nevastă. Deși este unul dintre cei mai prosperi oameni de afaceri în domeniul petrolului, J.R. Ewing vrea totul. El găsește o opotunitate excelentă, atunci când descoperă că pământul lui Ray conține tone de petrol nevalorificat. Cu banii pe care i-ar putea obține din exploatarea acestei „mine de aur" J.R. ar putea deveni acționar majoritar la compania tatălui său. Numai că rivalul său de-o viață, Carter McKay, a aflat și el de petrol și nu are de gând să-l lase pe J.R. să aibă un asemenea as în mânecă.

TVR 1

7,00 Jurnalul de dimineață
7,30 Strict necesar. Magazin
8,15 Pasiuni - s. rel.
9,00 Teatru TV - rel.
10,00 Cu ochii-n 4 - rel.
11,00 TVR Iași
13,00 Profesioniștii - rel.
14,00 Jurnalul de prânz
14,30 Malvina Urșianu sau raportul omului cu istoria - rel.
15,15 Eveniment
16,00 Convietuiri
16,30 Panorama. Magazin în limba maghiară
17,00 Dor
17,15 Pasiuni - s.
18,00 Fotbal: CM 2002 - rel.
20,00 Jurnal. Meteo
20,40 Info Mondial
20,50 Sacrificiul celorlalți - dramă, Franța, 1984. Partea a III-a
22,40 Reflecții rutiere
22,55 Istorie polemică
23,55 Jurnalul de noapte \ 0,10 Clubul Cupei Mondiale
1,10 Debut 50 plus - rel.
2,10 Eveniment - rel.
2,55 Jurnal. Meteo - rel.
3,35 Companie proastă - polițist, SUA, 1995
5,05 Reflecții rutiere - rel.
5,20 Oameni ca noi - rel.

TVR 2

7,00 Tonomatul DP2 - rel.
8,00 Desene animate - rel.
9,00 Diminețile unui bărbat cuminte
11,20 Lumea lui Chiț-chiț - rel.
12,15 Drumul spre Avonlea - s.
13,10 Călătoria lui Allen Strange - s.
13,45 Desene animate
15,05 Toți împreună
15,50 Tribuna partidelor ...
16,20 Afaceri la cheie
17,00 Tonomatul DP2
18,00 Știri regionale
18,20 Campionatul Mondial de Fotbal
18,30 Economia încotro?
19,00 Lege pentru toți
19,40 Banatica - emisiune în limba sârbă
20,00 Soarele de la miezul nopții - doc.
21,00 Zona crepusculară - s.
21,30 Timpul trecut
22,25 Frumusețe blestemată - dramă, Anglia, 1998
0,00 Soarele de la miezul nopții - rel.
1,00 Tată, am încurcat-o - s. rel.
1,25 Afaceri la cheie - rel.
2,00 Din goana trenului - rel.

PRO TV

7,00 Teo
* Omul care aduce cartea
8,00 Știrile Pro TV - Ziarul dimineții tale
9,15 Tânăr și neliniștit - s. rel.
10,05 Ro - rel.
10,15 Profeții despre trecut - rel.
11,30 Familia Bundy - s. rel.
12,00 Secolul 20 - în spatele istoriei - rel.
12,55 Știrile PRO TV
13,00 13-14 cu Andrei Gheorghe
14,00 Viață dublă - f. rel.
16,00 Tânăr și neliniștit - s.
17,00 Știrile Pro TV
* Vremea
* Europa pur și simplu delicioasă
17,45 Teo - em. divertisment
19,00 Știrile Pro TV
* Sport - Vremea
20,00 Dallas - ultima confruntare - acțiune, SUA, 1998
22,00 Știrile Pro TV
22,30 Familia Bundy - s.
22,55 Ro
23,00 Pasiune periculoasă - thriller, SUA, 1992
1,15 Secolul 20 - în spatele istoriei - s.
2,00 Un chef de pomină - thriller, SUA-Canada, 1997

ANTENA 1-TV ARAD

6,00 Ispita - s.
7,00 Observator
* Sport
8,00 Neața în epoca de piatră - emisiune estivală
10,00 Știri TVA - rel.
10,30 Emisiune în limba germană - rel.
11,00 Soledad - s. rel.
12,00 Te voi iubi mereu - s.
13,00 Știrile amiezii
13,15 Detectivii Hart - s.
(●) 14,00 Zilele tunetului - f. rel.
16,00 Pactul de stabilitate
16,30 Publicitate, Promo
16,45 Știri TVA
17,15 Soledad - s.
19,00 Observator
* Sport
* Meteo
(●) 20,00 Evadare din Absolom - thriller, SUA
21,57 Publicitate, Promo
22,00 Observator
22,15 Știri TVA
22,30 Marius Tucă Show
(●) 23,30 Proces de conștiință - dramă, SUA, 1992
1,30 Observator - rel.
2,30 Zile din viața noastră - s.
4,00 Detectivii Hart - s. rel.
5,00 Marius Tucă Show - rel.

PRIMA TV

7,00 Luna sălbatică - s., rel.
8,00 Zid
12,55 Clip Art
13,00 Cronica cârcotașilor - rel.
14,00 Desene animate
14,30 Exploziv - rel.
15,00 Motor - rel.
15,30 Luna sălbatică - s.
16,50 Real TV
17,00 Camera de râs
17,30 M.A.S.H. - s.
18,00 Focus
19,00 Prietene și rivale - s.
20,00 Pradă periculoasă - acțiune, Canada, 1998
22,00 În fața presei - cu D. Tinu și C. Nistorescu
23,00 Focus Plus
23,45 M.A.S.H. - s. rel.
0,15 Camera de râs - rel.
0,45 Real TV - rel.
1,15 Clip Art - rel.
1,20 Focus Plus - rel.

DISCOVERY

10,00 Aventuri la pescuit cu Rex Hunt
10,25 Rătăcit în pădure
10,55 Kingsbury Square
11,20 Căutările lui Nick
11,50 Renașterea unei mașini
12,15 Armele animalelor
13,10 Incendii
14,05 Marele Sfinx
15,00 Secrete CIA
16,00 Submarine militare
17,00 Aventuri culinare cu Greg și Max
17,30 Construcții metalice
18,00 Aventuri la pescuit cu Rex Hunt
18,30 Războaie la mulinetă
19,00 Echipa timpului
20,00 Asia cea sălbatică
21,00 Căutările lui Nick
21,30 Renașterea unei mașini
22,00 Criminaliștii
23,00 Procurorii
0,00 Dosarele FBI
1,00 Câmpuri de bătălie
2,00 Echipa timpului
3,00 Luni de război

ANIMAL PLANET

8,00 Sălbăticiuni
8,30 Pet Project
9,00 Parcul maimuțelor
9,30 Salvați animalele!
10,00 Salvați și salvatori
10,30 S.O.S animalele!
11,00 Rase de câini
12,00 Acvanauții
12,30 Aventurile vânătorului de crocodili
13,00 Aventurile lui O'Shea
13,30 Parcul maimuțelor
14,00 Pet Project
14,30 Sălbăticiuni
15,00 Inimă sălbatică
16,00 Ghici cine cârâie
16,30 Rase de câini
17,30 Urgențe veterinare
18,30 Salvați animalele!
19,00 Salvați și salvatori
19,30 S.O.S. animalele!
20,00 Infinitul oceanului
21,00 Spectacolul naturii
22,00 Viespea
22,30 Libelula
23,00 Aventurile lui O'Shea
23,30 Dosarele crimei
0,00 Australia neîmblânzită
1,00 Urgențe veterinare
2,00 Sălbăticiuni
2,30 Pet Project
3,00 Parcul maimuțelor

TELE 7 ABC

7,35 Știri - rel.
7,50 Videoclipuri
11,00 Tentații - rel.
12,00 Documentar - rel.
13,00 Videoclipuri
15,00 Film artistic - rel.
16,35 Documentar
17,00 As Show - rel.
18,00 Documentar
18,30 Telejurnal
19,00 Germania astăzi - doc.
19,30 Concert
20,30 Film artistic
22,00 Loto Joker. Pariul Trio
22,15 Jazz
23,10 Documentar - rel.
23,35 Știri. Sinteza zilei
23,50 Videoclipuri
1,00 Activ FM

BUDAPESTA 1

7,00 Matinal - desene animate; 8,30 Cultură; 8,35 Muzică; 10,00 TS - Fotbal CM, partide la alegere; 12,00 Știri; **12,05 Trebuie să iubești** - s.; 13,00 Știri; 13,01 Mag. amiezii; 14,00 Em. pt. minorități; 16,00 Știri; 16,03 Concurs; **16,30 Mai mult decât doctor** - s.; 17,30 Cultură și religie; 18,00 Știri; 18,03 Jurnal ecologic; 18,30 Căminul; 19,00 Știri; 19,15 Poveste; **19,35 Dempsey și Makepeace** - s. pol.; 20,30 Știri, meteo, sport; **21,05 Căsătorie ciudată** - s. Ung.; 22,20 Știri; 22,21 Fotbal CM - înainte de sferturi; 23,15 Actual; 23,40 Știri; 0,00 Cultura; 0,05 Plus 1 - em. culturală; 0,55 Cronică carpatică

RTL KLUB

7,30 Matinal; 10,00 Clubul rețetelor; 10,10 Desene animate; 10,40 Teleparti - concurs TV; 11,05 Top Shop; 11,40 Teleparti; 12,05 Top Shop; 12,35 La prânz - mag. informativ; 14,10 Teleparti - conc. tv. 15,00 Clip-club; **15,25 Milagros** - s.; **15,45 Melrose Place** - s.; 16,55 Concurs TV; 16,40 Clubul rețetelor; 16,55 Concurs telefonic; **17,00 Highlander** - s.; **17,50 Pasiuni sălbatice** - s.; 18,40 Trebuie o echipă! 19,30 Știri; 19,55 Focus-mag.; 20,20 Focus plus; **20,25 Claunul** - s. act. Germ. **21,20 Între prieteni** - s. 21,50 Show-ul lui Fabry Sandor; 23,40 Știri; 23,55 Seri de vară - întâlniri; **0,00 C-16 - Superagenții** - s. act. SUA; 0,50 Mag., cinematografic;

VĂ RECOMANDĂM

PRO TV – 23,00 PASIUNE PERICULOASĂ - thriller SUA, 1992

Viața unui șofer de taxi, Ben Shorr, este dată peste cap în momentul în care acesta decide că o ia în mașină pe frumoasa Vanessa, care fuge de un criminal, Quinn. Fermecat de frumusețea fetei, Shorr se hotărăște să facă o periculoasă călătorie de la Michigan la Seattle. Se pare că lucrurile merg din rău în mai rău: criminalul Quinn este un agent guvernamental cu o susținere politică foarte puternică. Nimeni nu îndrăznește să aibă suspiciuni în privința lui, astfel că el poate să-și pună în practică excesele de voință...

Redacția Adevărul nu își asumă răspunderea pentru modificările ulterioare intervenite în programele TV

OTV

6,00 S-a întâmplat aseară
7,00 Zori de zi
10,00 Teleshopping
10,15 La hanul lu' Nea Mărin
10,45 Contați pe noi, contați pe OTV!
13,00 Caleidoscop zodiacal
14,00 24 de ore
16,00 Încotro?
16,30 24 de ore
17,30 Info pescar
18,00 Condurățeanu întreabă
19,00 24 de ore
21,00 Dan Diaconescu Direct
23,00 24 de ore
0,00 Cercul vrăjitoarelor
0,40 Vot

B1 TV

7,00 Espresso - emisiune matinală
10,00 Prințul din Bel Air - s.
12,00 Știrile de prânz
12,30 Nașul - talk-show - rel.
13,30 Legea celebrității - rel.
14,30 Vară eternă - s.
15,30 Fan X
16,30 Familia Simpson - s., rel.
17,00 Prințul din Bel Air - s.
18,00 Știrile Bucureștilor
18,30 La Strada
19,00 Report. Concurs
19,30 Familia Simpson - s.
20,00 Știrile naționale
20,50 Sport. Mondial special
21,00 Legea celebrității
22,00 Enterprise - s.
22,50 Mondial special - rel.
23,00 Știri
23,30 La Strada - rel.

TV ACASĂ

7,15 Vei fi a mea, Paloma! - s. rel.
8,15 Povești adevărate - rel.
9,00 Maria Belen - s., rel.
* Căsuța poveștilor - rel.
10,15 Sânge din sângele meu - s.
(●) 11,15 De 3 x femeie - rel.
12,15 Dragoste și putere - s., rel.
12,45 Salomé - s. rel.
13,45 Micuțele doamne - s.
15,00 Muzica de Acasă
15,15 Căsuța poveștilor
15,30 Dreptul la viață - s.
16,30 Maria Belen - s.
17,30 Vei fi a mea, Paloma!- s.
18,30 Betty cea urâtă - s.
19,30 Povești adevărate * Vremea de acasă
20,00 Taina din adâncuri - s.
* Vremea de acasă
22,00 Salomé - s.
22,55 Dragoste și putere - s.
23,25 Povești adevărate - rel.
* Vremea de acasă
0,00 Betty cea urâtă - s., rel.
0,50 Petrecerea - rel.
2,45 Acasă la români, cântă-mi lăutare! - rel.

HBO

8,00 Doamna Caldicot și războiul verzei - dramă, Anglia, 2000
9,50 Aventurile lui Elmo - comedie, 1999
11,00 Adolescentul atomic - comedie, 1999
12,40 Prințul Pacificului - aventuri, Franța, 2000
14,20 Compromis fatal - acțiune, Italia, 2000
15,45 Trăiește-ți viața - dramă, 1998
17,25 Persoana non grata - dramă, 1999
19,30 Cinema, cinema, cinema
20,00 Nașu' la psihiatru - comedie, 1999
21,45 Copilărie cenușie - dramă, M. Britanie, 1999
0,10 Galaxy Quest - comedie, 1999
1,50 Spre Cascada Niagara - dragoste, 2000
5,25 Cinema, cinema, cinema

TV RCS

8,30 Cafeaua de dimineață
9,30 Desene animate
10,00 Videoclipuri
10,15 Preciosa - s
11,00 Știri RCS - rel.
11,45 Adrenalina - emis. informativă, rel.
12,45 Videoclipuri
13,00 Animalele fraților Kratts - doc.
13,30 Căile ferate britanice - doc.
14,00 Știri RCS 2 - rel.
14,35 Ecoul străzii - rel.
15,05 Preciosa - s.
15,50 Telefonul - film
17,15 Emisiunea în limba maghiară
18,15 Știri RCS
19,00 Videoclipuri
19,10 Dezlănțuirea - film
20,40 Videoclip
20,50 Aventurierii - doc.
21,20 Videoclipuri
21,30 Hit Squad - comedie
22,00 Știri RCS 2
22,35 Frontiera - live
(▲) 24,05 Erotica

TV 2

6,45 Viața satului; 7,00 Mamă - copil - mag.; 7,30 Matinal; **10,00 Prieteni și iubiri** - s.; **10,30 A iubi până la pornire** - s.; **11,30 Sonadora** - s.; 12,10 Noi maghiarii; 12,15 Ofertă directă; **13,25 Riviera** - s.; **13,45 Zorro, călărețul negru** - f. av. SP.-IT., 1964; 15,30 Concurs telefonic; **16,00 Aventurile lui Indiana Jones** - s.; **17,00 Inimi pârjolite** - s.; 18,00 Claudia - show; 19,00 Activ; 19,30 Fapte; **20,05 Buni prieteni** - s.; 20,30 Irigy Honaljmirigy - show; 21,20 Darido - show; 0,00 Bună seara; 0,45 Autotrend 2002; 1,15 Span; **1,45 Foc ceresc** - f. SF, SUA, 1993

DUNA TV

6,30 Matinal; 9,50 Institutul de cercetare al maghiarității; 10,30 Mag. economic; **11,10 Păr roșu, ochi ca marea** - s.; 12,50 Știri; 13,10 Cercul gospodarilor; 13,25 De ce?; **13,55 Mamma club** - f. Ungaria; 14,20 Portret Munkacsy Karoly; **15,05 Direcția - viitorul** - s.; 15,55 Istoria filmului maghiar; 16,55 În vizor; 17,25 Comorile științei; 18,00 Calendar - mag.; 19,00 Jurnal; 19,30 Poveste; 20,00 Calendarium; **21,00 Crima Ackroyd** - f. pol. Anglia, 1986; 22,45 Știri; **23,05 Ceva sălbatic** - f. SUA, 1986; 0,55 Concert A.P. Mobil; 2,05 Jurnal cultural

PRO 7

7,55 Taff - mag.; **8,45 Cine-i șeful?** - s. SUA, 1985; **9,20 Fam. Bundy** - s.; **9,45 Chaos City** - s.; 10,15 Fort Boyard - conc.; 11,10 Desert Forges; **12,10 Chaos City** - s.; **12,35 Roseanne** - s.; 13,05 Talkshow; 14,00 Sam - magazin; 15,00 Talk-show-uri; 18,00 Taff - magazin; **19,00 Prietenii** - s.; **19,30 Sabrina** - s.; **20,00 Simpsonii** - s.; 20,30 Galileo - mag.; 20,55 Știri; **21,15 Oaia neagră** - act./comedie, SUA, 1999 cu Chis Farley; **23,00 Numărătoarea inversă a morții** - act., SUA, 1994; **0,45 Autor necunoscut** - acțiune, SUA, 1996

TV 5

9,00 Jurnal SRC; 9,30 Săptămâna verde; 10,05 Zig Zag Café; **11,15 Marie Franson** - s.; 13,05 Gros plan; 14,05 Cultura faxului; **15,15 Marie Franson** -s.; 17,30 Jurnal economic; 18,05 Piramida; 18,30 Întrebări pentru un campion; 19,00 Jurnal; **19,15 Marie Franson** - s.; 20,55 Magazin economic; 22,05 Punctul pe i; 23,00 Jurnal TV5; 23,15 Divertisment

EUROSPORT

9,30 Raliu CM; 10,00 Ciclism montan; 10,30 Fotbal; 10,45 Fotbal CM - Olanda; 12,45 Echitație; 13,45 Moto CM în direct; 14,15 Moto CM; 15,00 Moto - MP al Cataloniei - direct; 16,15 Moto CM direct; 17,15 Tenis - ATP Queens - sferturi; 19,30 Moto; 20,00 Fotbal - Inside The Teams; 21,00 Motosport - cursa 24 ore Le Mans; 22,00 Eurosport Special; 23,00 Fotbal - echipe; 0,00 Știri; 0,15 Fotbal - CM partide clasice: Brazilia-Italia 1970-1982; 0,45 Fotbal - orașele CM; 1,00 Raliul Akropole, et. 1 selecțiuni.

VĂ RECOMANDĂM

HBO – 21,45 COPILĂRIE CENUȘIE - dramă, Marea Britanie, 1999

În Irlanda anilor '30-'40, oamenii trăiesc în mizerie. Angela și Malachy McCourt și-au încercat norocul la New York, dar s-au întors în țara natală, descoperind o și mai mare sărăcie. Copilul lor nou-născut, prima fetiță după patru băieți, moare după la numai două zile, iar cei șase locuiesc într-o casă pe cale să cadă și dorm toți într-un singur pat. Tatăl, fost luptător în IRA, nu-și găsește de lucru, pentru că e alcoolic, viciu pe care se duc toți banii familiei. Dar în tot acest iad unul dintre copiii familiei e hotărât să supraviețuiască.

VĂ RECOMANDĂM

TVR 2 – 22,30 FORȚE DISTRUGĂTOARE - dramă, SUA, 2001

Matt Nash a descoperit o pistă spre o organizație secretă care lucrează cu niște aparate deosebite, a căror energie specială poate produce cutremure și tot soiul de calamități. Lupta nu este corectă, membrii organizației putându-se apăra evident mai bine.

TVR 1

7,00 Ceasul deșteptător
8,00 Desene animate
8,50 Necazuri de pușteaică - s.
9,20 Fotbal. CM 2002: Optimi de finală
11,30 Info Mondial
11,50 O vedetă populară
13,00 Debut 50 Plus
14,00 Jurnalul de prânz
14,20 Fotbal. CM 2002: Optimi de finală
16,30 Ora G
17,00 Teleenciclopedia
18,00 Fotbal. CM 2002 - rel. În pauză: Top-Gol
20,00 Jurnal. Meteo. Sport
20,30 Info Mondial
20,40 Surprize, surprize
23,10 Jurnal * Meteo
23,25 Clubul Cupei Mondiale
1,00 Fotbal: Cupa Mondială 2002 - rel.
2,35 Jurnal. Meteo - rel.

TVR 2

7,50 Camera de gardă - rel.
8,20 Din cele mai frumoase melodii populare
8,40 E dreptul tău! - rel.
9,05 Puls 2002 - rel.
9,35 Reforma la bani mărunți - rel.
10,10 Desene animate - rel.
11,00 Lumea lui Chiț-Chiț
11,45 Flipper și Lopaka - s.
12,10 Piatra magică - s.
12,40 Arta apărării
13,10 Arca lui Noe
13,40 Gândit în România
14,10 Planeta singuratică
15,00 Știri
15,05 Bărbați, la cratiță!
16,35 Andromeda - s.
17,20 Viața la 15 ani - s.
18,00 Știri regionale
18,15 Gratzy Informatoru' - revista presei săptămânale
18,30 În prelungiri
19,00 TVR Internațional
20,00 Volei feminin. Preliminariile Campionatului European: România - Ucraina
21,35 Bine, dragă! - s.
22,05 Cel ales - s.
(▲) 22,55 Despre viață și sex
23,40 Party in the Park (II)
(▲) 0,40 Forța distrugătoare - f. rel.

PRO TV

7,00 Răzoiul fiarelor - d.a.
7,45 Micii războinici - d.a.
8,10 Omul de fier - d.a.
8,50 Invadarea Americii - s.
9,10 Zorro - s.
9,35 Lupul din campus - s.
10,00 Gașca din Malibu - s.
10,30 Promotor
11,00 Raliu Grecia
* Gillette - lumea sportului
11,30 O altfel de lume - s.
12,00 Provest
12,55 Știrile Pro TV
13,00 Katie Joplin - s.
13,30 Patru fete de măritat - comedie, SUA, 1988
15,00 Buffy, spaima vampirilor - s.
16,00 Bucătăria lui Radu
(●) 17,00 Prin cenușa imperiului - dramă/istoric, România, 1975
19,00 Știrile Pro TV
* Sport
* Vremea
(●) 20,00 Cavalerii Mesei Rotunde - dramă/aventură romantică, SUA, 1995
* Rezumat Raliu Grecia
(●) 22,45 Ally McBeal - s.
23,45 Marcă înregistrată
0,15 Clanul Soprano - s.
(●) 1,15 Destin zbuciumat - dramă, SUA, 1999
3,00 Dă-mi iubirea ta! - ultimul episod

ANTENA 1-TV ARAD

6,30 Ispita - s.
7,30 Reportajul săptămânii - rel.
8,00 Știri TVA - rel.
8,30 Un început nou
9,00 Pastorul cel bun
9,30 Lumea mare a celor mici
10,00 Casa de piatră
10,30 Roata de rezervă
11,00 BIT
11,30 Biologia Mineliului III (U.V.G. - Arad)
12,30 Marea migrație spre distracție - transmisiune directă de pe litoral
12,45 Get Real - s.
13,30 V.I.P. - s.
14,30 Marea migrație spre distracție - transmisiune directă de pe litoral
14,45 Cursă sub soare - f. SUA
16,30 Marea migrație spre distracție - transmisiune directă de pe litoral
(●) 16,45 Ultimul american virgin - comedie, SUA
19,00 Observator
* Sport * Meteo
19,40 Săptămâna financiară
(●) 20,00 În bătaia puștii - acțiune/dramă, 1993
22,30 Marea migrație spre distracție - concert
(●) 0,30 Ultimul american virgin - f. rel.

PRIMA TV

7,00 Luna sălbatică - s., rel.
8,00 Desene animate
10,00 Să fii sănătos!
11,00 Sport Magazin
14,00 Motor
14,30 Exploziv
15,00 Filmul și televiziunea
15,30 Luna sălbatică - s.
16,30 Real TV
17,00 Camera de râs
17,30 M.A.S.H. - s.
18,00 Focus
19,00 Poliția în acțiune
(●) 20,00 Jurnalul unui ucigaș - thriller, SUA, 1991
(●) 22,00 În pat cu diavolul - dramă, SUa, 1997
0,00 M.A.S.H. - s., rel.
0,30 Film erotic
2,00 Focus

DISCOVERY

10,00 Aventuri la pescuit cu Rex Hunt
10,25 Copiii și Discovery
11,20 Căutările lui Nick
11,50 Renașterea unei mașini
12,15 Aventurile lui Jeff Corwin
13,10 Vânătorul de crocodili
14,05 Timothy Dalton și lupii
15,00 Acasă la T-Rex
16,00 Medicină alternativă
16,30 Autopsii
17,30 Dosarele fitness
18,00 Armele de război
19,00 Câmpuri de bătălie
20,00 Acoliții lui Hitler
21,00 Construcții din fiare vechi
22,00 Mistere
23,00 Crime sub lupă: Ucigașul din campus
0,00 Criminaliștii
1,30 Muzeul Negru
2,00 Viață și moarte la Spitalul de Urgență

ANIMAL PLANET

8,00 Câini utilitari
9,00 Ham! E o viață de câine
10,00 Animale legendare
11,00 Animale în război
12,00 Shark Gordon ,
13,00 Aventurile vasului Quest
14,00 Contact extrem
15,00 Animalele lui Aspinall
16,00 Spectacolul al animalelor
17,00 La Zoo
18,00 Câini utilitari
19,00 Ham! E o viață de câine
20,00 Animale legendare
21,00 Animale în război
22,00 Musafiri nepoftiți
23,00 Vânători
0,00 În flagrant delict
1,00 Aeroportul animalelor
1,30 Nordul sălbatic
2,00 Câini utilitari
3,00 Ham! E o viață de câine
4,00 Animale legendare
5,00 Animale în război

TELE 7 ABC

7,35 Știri
7,50 Videoclipuri
11,00 Documentar - rel.
12,00 Cântece populare - rel.
12,30 Cinetour
13,00 Sport 7
13,30 Melodii, melodii
14,00 Să mori rănit din dragoste de viață - f. rel.
15,30 Documentar
16,00 Club ABC
17,00 Videoclipuri
17,30 Cinetour - rel.
18,00 Germania în direct - doc.
18,30 Telejurnal
19,00 Caleidoscopul artelor - doc.
19,30 Muzică populară
20,30 Oaspeți de seară - dramă, România, 1976
22,35 Club ABC - rel.
23,30 Știri. Sinteza zilei
23,45 Videoclipuri
1,00 Activ FM

BUDAPESTA 1

6,42 Gânduri matinale; 6,45 Lumea satului; 7,00 Matinal; **8,30 Alix** - s. d.a.; 8,55 Religie; 9,05 CM de fotbal; 9,30 Fotbal: Partidă din optimi CM; 11,35 Unde? Ce? **12,05 Sălbaticul** - s. SUA-Canada; 13,00 Știri; 13,05 Secretul Taj Mahalului - doc.; 13,55 Șansonete cu Rutkai Eva; 14,10 TS - Fotbal CM; 14,30 Partidă din optimi; 16,40 Campion - conc. TV; 17,05 Circulație rutieră - mag.; 17,20 Să discutăm despre viitor; 17,40 Secolul nostru - doc.; 18,00 Halo - reportaje; 18,35 MTV la 45 de ani - Și tu ce știi?; 19,30 Luxor - conc. TV; 20,30 Știri; 21,05 Satelit - cabaret; 22,00 TS - CM de fotbal; 22,05 Rezumatul partidelor; 22,35 Partida zilei; 0,25 Lumea minunată - doc.

RTL KLUB

7,30 Religia; 8,00 Clubul copiilor - d. a. ; 10,45 Desene animate Disney; **11,30 Al doilea sărut** - s. Franța; **12,30 Nikki - s. distr.**; 12,55 Concurs telefonic; 13,00 Știri; 13,10 Automania - mag.; **13,40 Mike Hammer** - s. pol. SUA; **14,35 Kung Fu** - s.; 15,25 Top of the Tops; **15,55 Între prieteni** - s.; **18,15 Melrose Place** - s .; **19,05 Mr. Bean** - s.; 19,30 Știrile; 19,50 Focus magazin; **20,25 Tipii** - s.; **20,50 Getting Even With Dad** - comedie, SUA; 22,55 Heti Hetes - talk-show distractiv; 0,05 Știri; **0,25 Înregistrări mortale** - acțiune, SUA; 2,05 Focus plus

Redacția Adevărul nu își asumă răspunderea pentru modificările ulterioare intervenite în programele TV

VĂ RECOMANDĂM

PRO TV – 20,00 CAVELERII MESEI ROTUNDE - dramă/avent., SUA, 1995

Un triunghi al dragostei în miticul regat Camelot, pornește de la legenda regelui Arthur istorisită, de această dată, din perspectiva cavalerului Lancelot. Aceasta călătorește spre Camelot, nu pentru glorie sau avere, deși le va obține pe amândouă, ci pentru inima doamnei Guinevere, soția regelui. Arthur îl va primi pe Lancelot și îi va face loc în sufletul său, nepunând nici un moment la îndoială loialitatea cavalerului. Încrederea sa va deschide însă porțile trădării.

OTV

6,00 S-a întâmplat aseară
7,00 Zori de zi!
10,00 Teleshopping
10,15 La hanul lu' nea Mărin
10,45 Contați pe noi, contați pe OTV!
13,00 Caleidoscop zodiacal
14,00 24 de ore
16,00 Încotro?
17,30 24 de ore
18,00 Condurățeanu întreabă - talk show
19,00 24 de ore
20,30 MM. ro
21,00 Dan Diaconescu Direct
0,00 Vot

B1 TV

7,00 Fan X
8,00 Expresso
11,00 Prințul din Bel Air - s. rel.
12,00 Știri
12,30 Nașul - rel.
13,30 Brigada specială - rel.
14,00 Panorama - rel.
14,30 Vară eternă - s.
15,30 Fan X
16,30 Familia Simpson - s. rel.
17,00 Prințul din Bel Air - s.
18,00 Știri
18,30 La Strada
19,00 Report
19,30 Familia Simpson - s.
20,00 Știri
20,50 Mondial special
21,00 Legea celebrității
22,00 Nașul. Talk-show
22,50 Mondial special - rel.
23,00 Știri
23,30 La Strada - rel.
0,00 Vară eternă - s. rel.
1,00 Știri
1,30 Fox News

TV ACASĂ

7,15 Vei fi a mea Paloma! - s. rel.
8,15 Povești adevărate - rel.
9,00 Maria Belen - s. rel.
* Căsuța poveștilor
10,15 Dreptul la viață - s. rel.
(●) 11,15 De 3 x femeie - rel.
12,15 Dragoste și putere - s. rel.
12,45 Salome - s. rel.
13,40 Micuțele doamne - s.
15,00 Muzica de acasă
15,15 Căsuța poveștilor - desene animate
15,30 Dreptul la viață - s.
16,30 Maria Belen - s.
17,30 Vei fi a mea, Paloma! - s.
18,30 Betty cea urâtă - s.
19,30 Povești adevărate
* Vremea de acasă
20,00 Taina din adâncuri - s.
* Vremea de acasă
(●) 21,00 De 3 x femeie
22,00 Salome - s.
22,55 Dragoste și putere - s.
23,25 Povești adevărate - rel.
0,00 Betty cea urâtă - s. rel.
0,45 Micuțele doamne - s. rel.
(●) 1,30 De 3 x femeie - rel.

HBO

8,00 Splendoare - comedie, 1999
9,30 Scopul - dramă, 2002
11,10 Revoltă la liceu - dramă, 1999
12,50 Comunitatea - comedie, Spania, 2000
14,40 Trei bărbați și un bebeluș - comedie, 1987
16,20 Aventurile lui Elmo - comedie, 1999
17,35 Copilărie cenușie - dramă, Anglia, 1999
20,00 Sex, crime și dans - dramă, SUA, 2001
21,35 Să moară Romeo - acțiune, 2000
23,30 Lewis vs. Tyson - Live from Memphis - rel.
1,05 Shiner - dramă, Anglia, 2001

TV RCS

9,00 Desene animate
9,30 Știri 1 - rel.
10,00 Tradiții și folclor
10,30 Un munte de curaj - film
12,00 Kelly - s.
12,30 Conviețuiri - rel.
13,00 Știri 2 - rel.
13,30 Marea junglă - s.
14,15 Preciosa - s. rel.
15,00 Preciosa - s.
15,45 Clipclap videoclipuri
16,00 Provocările naturii - s.
16,45 Clipclap videoclipuri
17,00 Ecoul străzii
17,30 Știrile RCS 1
18,00 5 minute de carte
18,05 O ușoară amețeală - film
19,30 Knights& Warriors - s.
20,00 Clipclap videoclipuri
20,15 Hit Squad - s.
21,00 Eurocops - s.
21,45 Frumusețe și stil
22,00 Știrile RCS 2
22,30 Anticristul - film
(■) 24,00 Erotica

TV 2

6,45 Lumea satului; 7,00 Călătorie Gastronomică; 7,30 Matinal; **10,00 Prieteni și iubiri** - s.; **10,30 A iubi până la pornire** - s.; **11,00 Rosalinda** - s.; **11,30 Sonadora** - s.; 12,10 Noi, maghiarii; 12,15 Ofertă directă; 13,00 Claudia - show; 14,00 Capete ascuțite - comed., SF, SUA, 1993; 15,40 Concurs telefonic; **16,10 Indiana Jones jr.** - s.; **17,10 Inimi pârjolite** - s.; **18,10 Yago** - s.; 19,00 Activ - magazin; 19,30 Fapte - mag. **20,10 Buni prieteni** - s.; **20,35 Walker** - s. act. SUA, 2001; **21,45 Țintaș de elită** - f. act. SUA, 1997; **23,25 Comandoul special** - s. act., SUA-Canada, 1997; 0,35 Bună seara, Ungaria; 1,20 Spitalul de copii - doc. Ungaria; 2,20 Mobil party - rep.;

DUNA TV

6,30 Dimineața; 9,40 Matineu de vară; **10,10 100 minute de vacanță** - s.; 10,40 Tinuturi; **11,10 Două etaje de fericire** - f. Ungaria, 1960; 12,50 Știri; 13,10 Cercul fermierilor; 13,25 Biserica vie; 13,55 Săptămâna cărții; 14,35 Inițiere; 14,50 Club Equador; 15,20 Limba maghiară; 15,35 A fost odată ... Urania - doc.; 16,15 Documentar; 16,50 Anziks; 17,05 Desene animate; **17,30 Ura, ne mutăm la țară** - f. Anglia; **18,00 Hallo, hallo** - s.; 18,30 Secretele cosmosului; 18,40 Tragedia omului - s.d.a.; 19,00 Știri; 19,30 Basm; **20,00 Față palidă** - f. SUA, 1922; 20,30 Mag. economic; **21,00 Trucurile seducției** - f., Anglia, 1965; 22,45 Știri; 23,10 Documentar; 23,50 Club@dunatv.hu; 0,20 Concert Brahms; 1,20 Jurnal cultural;

PRO 7

7,45 Taff; **8,40 Cine-i șeful** - s.; **9,10 Bundy** - s.; **9,40 Chaos City** - s.; **10,10 Comed. Germ., 1997**; **12,05 Chaos City** - s.; **12,30 Roseanne** - s.; 13,00 Andreas. Talk-show; 14,00 SAM. Magazin; 15,00 Arabella. Talk-show; 16,00 Schlegl. Talk-show; 17,00 Clip-Mix; 18,00 Taff. Magazin; **19,00 Friends** - s.; **19,30 Sabrina** - s.; 20,00 Desene animate; 20,30 Galileo; 20,55 Știri; **21,15 Duhul din sticlă** - comed. SUA, 1996, cu Shaqulle O'Neal; 23,05 TV Total; 0,05 Pro 7 Reportaje - Când vin cărăușii de mobilă; **0,55 Oceanul viselor** - erotic F, 1997;

TV 5

9,00 Jurnal SRC; 9,30 Cronicile înălțimilor; 10,05 Zig Zag Café; 11,00 Jurnal TV 5; 11,15 Rădăcini și aripi; 13,05 Gimnastica neuronilor; 14,05 Timpul prezent; 15,15 Campus; 17,00 Jurnal TV 5; 17,15 Magazin economic; 18,05 Piramida; 18,30 Întrebări pentru un campion; 19,00 Jurnal TV5; 19,15 Uniune liberală; 20,15 Magazin de modă; 21,00 Jurnal elvețian; 22,05 Dreptul cetății; **23,15 Castelul cu măslini** - s.; 1,30 Soir 3;

EUROSPORT

9,30 Caiac CM; 11,00 Ciclism montan - Maribor; 11,30 Raliul Akropolis; 12,30 Fotbal; 13,30 Formula 1; 14,00 Fotbal - turneu copii Paris; 14,30 Tenis - ATP Olanda optimi direct; 16,00 Tenis - ATP Eastbourne; 17,30 Ciclism - turul Cataloniei direct; 19,00 Motosport; 19,30 Yachting; 20,00 Fotbal; 21,00 Yachting; 22,00 Echitație-Poznan/Pol.; 23,00 Fotbal magazin; 0,00 Știri; 0,15 Fotbal CM - clasice, la cerere; 1,15 Fotbal, stadioanele CM; 1,30 Fotbal - echipe.

VĂ RECOMANDĂM

HBO – 20,00 SEX, CRIME ȘI DANS - dramă, SUA, 2001

În anii '80, trupa Chippendales era în plină glorie. În cluburile de noapte din L.A., deja legendarii stripperi erau vedete de necontestat. Filmul e povestea gloriei și căderii lor, din care nu lipsesc, lăcomia, sexul, drogurile, banii și crima.

VĂ RECOMANDĂM

PRO TV - 20,00 VIAȚĂ DUBLĂ - thriller, SUA, 1995

Lauren Porter este o profesoară de psihologie, frumoasă, respectată și apreciată pentru munca ei. Ea simte însă că ceva nu ar fi în regulă cu ea și se teme că ar putea suferi de grave tulburări de personalitate. În copilărie, ea a fost traumatizată de pierderea părinților ei, mama ei s-a sinucis după ce l-a ucis pe soțul ei. Lauren se apropie de un student de-al ei, un fost polițist, Tom Beckwith, care a renunțat la meseria lui pentru a studia psihologia. Ea îi povestește acestuia tot ce o frământă și îl roagă să o țină sub supraveghere. Acesta descoperă că Lauren devine noaptea o altă femeie, cu o altă personalitate, cea a Lenei, o cântăreață de club. Moartea unei prietene de-a mamei lui Lauren determină redeschiderea cazului de sinucidere care pare din ce în ce mai mult o crimă.

Miercuri, 19 iunie 2002

TVR 1

7,00 Jurnalul de dimineață
7,30 Strict necesar. Magazin matinal
8,30 Pasiuni - s. rel.
9,00 Mesaj de la Holly - dramă, SUA, 1992 - rel.
10,40 Amprente - rel.
10,55 TVR Cluj
12,50 O vedetă populară - rel.
14,00 Jurnalul de prânz
14,30 Oameni ca noi
15,00 Bucuriile muzicii
16,00 Panorama
17,00 Dor
17,15 Pasiuni - s.
18,00 Fotbal: CM 2002 * Top gol - rel.
20,00 Jurnal. Meteo
20,40 Info Mondial
20,50 Teatru TV prezintă: **Năpasta** de I.L. Caragiale. Partea a II-a
21,55 Cu ochii-n 4
22,50 Profesioniștii. Cu Eugenia Vodă
23,50 Jurnalul de noapte
0,05 Clubul Cupei Mondiale
1,05 Bucuriile muzicii - rel.
2,05 Jurnal. Meteo - rel.
2,45 Info Mondial - rel.
2,55 Teatru TV - rel.
3,55 Cu ochii-n 4 - rel.
4,50 Profesioniștii - rel.
5,50 Lumea dansului - rel.

TVR 2

7,00 Tonomatul DP2
8,00 Desene animate - rel.
9,00 Diminețile unui bărbat cuminte
11,20 Prietenii lui Piticot - rel.
12,15 Drumul spre Avonlea - s.
13,10 Călătoria lui Allen Strange - s.
13,45 Desene animate
15,00 Știri
15,05 Toți, împreună
15,50 Mit și istorie
16,20 Destine
17,00 Tonomatul DP2
18,00 Știri regionale
18,20 Campionatul Mondial de Fotbal
18,30 Rural XXI
19,00 Muzică populară
19,40 Banatica (emisiune în limba maghiară)
(●) 20,00 Autopsii. Documentar
21,00 Zona crepusculară - s.
(●) **21,30 Bărbatul albastru** - dramă, Anglia, 1994
22,35 Club-art
23.05 Clepsidra cu imagini
23,40 Autopsii - rel.
0,35 Tată, am încurcat-o! - s.
1,00 Mit și istorie - rel.
1,30 Destine - rel.

PRO TV

7,00 Teo - rel.
8,00 Știrile Pro TV - Ziarul dimineții tale
9,15 Tânăr și neliniștit - s. rel.
* .Ro - rel.
10,15 ProMotor - rel.
10,45 Bucătăria lui Radu - rel.
(●) 11,30 Familia Bundy - s. rel.
(●) 12,00 Secolul 20 - în spatele istoriei - rel.
12,55 Știrile Pro TV
13,00 13-14 cu Andrei Gheorghe
14,00 Jocul virtual - f. rel.
16,00 Tânăr și neliniștit - s.
17,00 Știrile Pro TV
17,40 Europa pur și simplu delicioasă
17,45 Teo
19,00 Știrile Pro TV
* Sport. Vremea
20,00 Viață dublă - thriller, SUA, 1995
22,00 Știrile Pro TV
22,30 Familia Bundy - s.
23,00 Dreptate pe cont propriu - acțiune, SUA, 1999
1,00 Știrile Pro TV
1,15 Secolul 20 - în spatele istoriei - s.
2,15 Călătoriile lui Gulliver - animație, SUA, 1939

ANTENA 1-TV ARAD

6,00 Ispita - s.
7,00 Observator
* Sport
8,00 Neața în epoca de piatră - emisiune estivală
10,00 Știri TVA - rel.
10,30 Muzică populară
11,00 Soledad - s. rel.
12,00 Te voi iubi mereu - s.
13,00 Știrile amiezii
13,15 Detectivii Hart - s.
14,00 Din dragoste - rel.
16,00 Emisiune în limba germană
16,30 Publicitate, Promo
16,45 Știri TVA
17,15 Soledad - s.
19,00 Observator
* Sport
* Meteo
(●) 20,00 Zilele tunetului - thriller, acț., SUA, 1990
21,57 Publicitate, Promo
22,00 Observator
22,15 Știri TVA
22,30 Marius Tucă Show
23,30 Boogie Boy - thriller, SUA, 1997
1,30 Observator
2,30 Zile din viața noastră - s.
4,00 Detectivii Hart - s. rel.
5,00 Marius Tucă Show - rel.

PRIMA TV

7,00 Luna sălbatică - s. rel.
8,00 Zid
12,55 Clip Art
13,00 Copiii spun lucruri trăznite - rel.
14,00 Desene animate
14,30 Camera de gardă - rel.
15,30 Luna sălbatică - s.
16,30 Real TV
17,00 Camera de râs
17,30 M.A.S.H. - s.
18,00 Focus
19,00 Prietene și rivale - s.
20,00 Poker Allice - dragoste, w. SUA, 1987
22,00 Vânătoarea comorilor - s.
23,00 Focus Plus
23,45 M.A.S.H. - s. rel.
0,15 Camera de râs - rel.
0,45 Real TV - rel.
1,15 Clip Art - rel.
1,20 Focus Plus - rel.

DISCOVERY

10,00 Aventuri la pescuit cu Rex Hunt
10,25 Lucrări din lemn
10,55 Aventuri culinare cu Greg și Max
11,20 Căutările lui Nick
11,50 Renașterea unei mașini
12,15 Noii efugiați ai Africii
13,10 A fi în formă
14,05 La bordul stației orbitale
15,00 Arta supraviețuirii
16,00 Mari conducători
17,00 Rătăcit în pădure
17,30 Kingsbury Square
18,00 Aventuri la pescuit cu Rex Hunt
18,30 Războaie la mulinetă
19,00 Echipa timpului
20,00 Armele animalelor
21,00 Căutările lui Nick
21,30 Renașterea unei mașini
22,00 Ingineria imposibilului
0,00 Secretele CIA
1,00 Țelul suprem
2,00 Echipa timpului
3,00 Submarine militare

ANIMAL PLANET

8,00 Sălbăticiuni
8,30 Pet Project
9,00 Parcul maimuțelor
9,30 Salvați animalele!
10,00 Salvați și salvatori
10,30 S.O.S. animalele!
11,00 Rase de câini
12,00 Acvanauții
12,30 Aventurile vânătorului de crocodili
13,00 Aventurile lui O'Shea
13,30 Parcul maimuțelor
14,00 Pet Project
14,30 Sălbăticiuni
15,00 Adaptat pentru sălbăticie
16,00 Ghici cine cârâie
16,30 Rase de câini
17,30 Veterinari în soare
18,30 Salvați animalele
19,00 Salvați și salvatori
19,30 S.O.S. animalele!
20,00 Rechinii viitorului
21,00 Spectacolul naturii
22,00 Alerta. Țânțarii
23,00 Aventurile lui O'Shea
23,30 Secția animalelor
0,00 Australia neîmblânzită
1,00 Urgențe veterinare
2,00 Sălbăticiuni
2,30 Pet Project
3,00 Parcul maimuțelor
3,30 Salvați animalele

TELE 7 ABC

7,35 Știri - rel.
7,50 Videoclipuri
11,00 Tentații - rel.
12,00 Documentar DW - rel.
13,00 Videoclipuri
15,00 Film artistic - rel.
16,30 Documentar DW
17,00 Reportaj 7 abc - rel.
18,00 Documentar DW - Germania astăzi
18,30 Telejurnal
19,00 D Documentar DW - Destinația Germania
19,30 As Show - rel.
20,30 Film artistic
22,00 Concert simfonic - rel.
23,00 Documentar DW
23,30 Știri. Sinteza zilei
23,45 Videoclipuri
1,00 Activ FM

BUDAPESTA 1

6,42 Matinal; 6,45 Lumea satului; 7,00 Matinal; 9,30 Cultură; 10,00 Fotbal; **10,35 Havazas lennek...** - f. Ungaria, 1992; 12,00 Știri; **12,05 Trebuie să iubești** - s.; 13,00 Știri; 13,01 Mag. amiezii; 14,00 Magazin minorități; 16,00 Știri; 16,02 Portret; **16,30 Mai mult decât doctor** - s.; 17,20 Arboretum; 17,30 Credințe; 18,00 Știri; 18,05 Călător european; 18,30 festival în deșert - doc.; 19,00 Știri; 19,15 Poveste; **19,35 Dempsey și Makepeace** - s. pol.; 20,30 Știri, sport; **21,05 Căsătorie ciudată** - s. Ungaria, 1984; 22,33 Știri; 22,35 Povestirile mileniului; 23,05 Actual; 23,25 Știri; 23,45 Cultura; 23,55 Fotbal CM - partidă la alegere; 1,55 Cronică carpatică;

RTL KLUB

7,30 Matinal; 10,00 Clubul rețetelor; 10,10 Desene animate; 10,40 Teleparti; 11,05 Top Shop; 11,40 Teleparti; 12,05 Top Shop; 12,35 La amiază; 14,10 Teleparti; 15,00 Clip-club; **15,25 Milagros** - s.; **15,45 Melrose Place** - s.; 16,35 Doar un cuvânt; 16,40 Clubul rețetelor; 16,55 Doar un cuvânt; **17,00 Highlander** - s.; **17,50 Pasiuni sălbatice** - s.; 18,40 Trebuie o echipă! 19,30 Știri; 19,55 Focus; 20,20 Focus plus; **20,25 Schimbul trei** - s.; **21,20 Între prieteni** - s.; **21,50 Ciclon 4 - Zonă de furtună** - f. catastr. SUA; 23,25 Știri; 23,40 Seri de vară - întâlniri; **23,45 Michael Haynes** - s.; **0,35 Clanul Soprano** - s.; ep. 1; 1,40 Mag. Euro-Atlantic;

VĂ RECOMANDĂM

TVR 2 – 21,30 BĂRBATUL ALBASTRU - dramă, Anglia, 1994

Marie Bonnar, însărcinată în trei luni, își convinge soțul s-o ducă în Scoția, să se odihnească. Dar camera în care vor fi cazați e aceeași în care au stat cândva soțul ei și amanta acestuia. Marie află de la o localnică legenda Bărbatului Albastru și începe să aibă tot soiul de halucinații și viziuni...

Redacția Adevărul nu își asumă răspunderea pentru modificările ulterioare intervenite în programele TV

Sâmbătă, 15 iunie 2002

OTV

6,00 Info pescar - rel.
7,00 Zori de zi
10,00 24 ore
10,15 La hanul lu' nea Mărin. Muzică populară
11,00 Oglinda poveștilor
12,00 Clubul cascadorilor
13,00 Oglinzi și labirinturi
14,00 24 ore
15,00 Abuzurile statului
16,30 Fabricat în România
17,00 24 ore
18,00 Condurățeanu întreabă
19,00 24 ore
21,00 Dan Diaconescu - direct
21,30 Piersicile lui Florin
23,30 24 ore
0,00 Schimbul trei

B1 TV

9,00 Vară eternă - s. rel.
10,00 Întâlniri de credință
11,00 Prințul din Bel Air - s.
12,00 La limită
12,30 Vară eternă - s.
14,00 Familia Simpson - s., rel.
14,30 Fan X
15,30 Star Trek - s. rel.
17,00 Enterprise - s. rel.
18,00 Corso
19,00 Philly - s.
20,00 Știrile naționale
20,50 Sport. Mondial special
21,00 Masca morții - acțiune, SUA, 1997
23,00 Resurrection Blvd. - s.
0,00 Știrile naționale - rel.
1,00 Fox News

TV ACASĂ

6,45 Prințesa Tenko - s.
7,15 Vei fi a mea, Paloma! - s. rel.
8,15 Povești adevărate - rel.
9,00 Ia-mă acasă! - rel.
9,30 Îngerașul - s.
11,45 Căsuța poveștilor
12,15 Dragoste și putere - s., rel.
12,45 Petrecerea - rel.
13,45 Micuțele doamne - s.
15,00 Muzica de Acasă
15,30 Din viață - reportaje explozive realizate de Ruxandra Săraru
(●) **16,00 Amor de cățel** - s.
17,30 Vei fi a mea, Paloma! - s.
18,30 Nord și Sud - s.
19,30 Povești adevărate
20,00 Mariu - s.
20,50 Intrusa - s.
22,30 Iubire fără de păcat - s.
23,30 Jake și Grăsanul - s.
0,15 Povești adevărate - rel.
* Vremea de Acasă
(●) 0,45 Muzica de acasă, muzica nopții - rel.

HBO

6,00 Pe platourile de filmare
6,25 A 16-a rundă - biografic, SUA, 1999
8,50 Foarfecele de platină - comedie, SUA, 2000
10,15 Dosarele Y - s.
10,40 Trei bărbați și un bebeluș - comedie, SUA, 1987
12,20 La graniță - scurtmetraj
12,40 Nebunie în Alabama - dramă, SUA, 2000
14,35 Pretty Woman - romantic, SUA, 1990
16,35 Antiglonț - acțiune, SUA, 1996
18,00 Culoarea banilor - dramă, SUA, 1986
20,00 Shiner - dramă, Anglia, 2001
21,40 Casa bântuită - horror, SUA, 1999
23,15 Austin Powers: Spionul care mi-a tras-o - comedie, SUA, 1999
0,50 Lilieci - horror, SUA, 1999
2,25 Recviem pentru un vis - dramă, 2000

TV RCS

9,00 Desene animate
9,30 O vacanță de neuitat - f.
11,00 Știrile RCS 1- rel.
11,45 Aventurierii - doc.
12,15 Preciosa - s.
13,00 Videoclipuri
13,10 Animalele fraților Kratts - s., doc.
13,40 Hit squad - comed.
14,00 Știri RCS - rel.
14,35 Dedicații muzicale
14,45 Frumusețe și stil
15,00 Frontiera live - rel.
16,30 O altfel de lume - divertisment
17,00 Preciosa - s.
17,45 Provocările naturii - doc.
18,15 Știri RCS 1
19,00 Mod de viață
19,40 Căile ferate britanice - doc.
20,00 Familia de 3 parale - divertisment
22,00 Știrile RCS 2
22,35 Foc intens - f.
(▲) 24,00 Erotica

TV 2

7,00 Gură de copil - em. F. Sandor; 8,00 Matineu, desene animate; 9,45 Desene animate; **11,35 Tinerii** - s. distr. SUA; **11,50 Ferris Bueller** - s.; 12,20 Autotrend; 12,50 Lumea sălbatică - doc.; **13,45 2.gether** - s.; **14,15 De la unu la doi** - s.; **14,40 Xena** - s.; **15,40 Super echipa** - s.; **16,40 Smallville** - s.; **17,40 Regina săbiilor** - s. av. coprod., 2000; **18,30 J.A.G.** - s. SUA; 19,30 Fapte; 20,50 Vedete pop; **20,35 Cât e jumătate din doi tați?** - comedie, Franța, 1998; **22,45 Valea sufletelor** - f. acțiune, Germania, 1999; **0,45 Granițe erotice** - f. erotic, Anglia, 1997; **2,30 Baywatch** - s.

DUNA TV

7,00 Matinal; 8,05 Emisiune pentru copii - d. a.; **8,40 Mavin calul dansator** - s.; **9,05 În sfârșit liber** - s.; **9,30 Cu mine se întâmplă ceva** - f. Ungaria; 10,00 Em. de lb. maghiară; 10,25 Informatică; 10,55 Aula - jurnal tineri; 11,25 Ura! Am găsit; **12,00 Încurcă lume** - s. Italia, 1999; 12,50 Știri; 13,10 Mag. muzică populară; 13,40 În mâinile Domnului; **14,15 Geograf îndrăgostit** - s.; **14,45 2001 Odiseea tinerilor** - s.; 15,15 Pe urmele lui Christos; **15,45 Expediție** - s.; 16,30 Povestirile orașului - doc.; 17,00 Dunărea - doc.; 17,30 Club Equator; **18,00 Magie** - s. Italia, 1998; 19,00 Știri; 19,30 Desene animate; 19,55 Mingea de aur - istoria fotbalului; **21,00 Trenul vieții** - dramă, Franța/Belgia-Olanda; 22,45 Știri

PRO 7

8,00 Chaos City - s.; 8,35 Desene animate; **12,30 Vânătorii de fantome** - s.; **12,55 S Club 7 Miami** - s.; **13,25 Fete de bani gata** - s.; **13,55 Familia Bundy** - s.; **14,25 Cybill** - s.; **14,55 Jesse** - s.; **15,20 Prietenii tăi** - s.; **15,50 Will și Grace** - s.; **16,15 Cei mai frumoși ani** - s.; **17,10 Roswell** - s.; **18,00 Starlete** - s. SUA, ep. 1; **18,30 Malcolm** - s.; 19,00 Futurama - s.d.a; 19,25 Popclub; 20,00 Talk, talk; 20,25 Marte ori Venus?; 20,55 Știri; 21,10 Știri CM; **21,15 Numai tu** - comedie romantică, SUA, 1994; **23,30 Johnny Mnemonic** - thriller, SF, Canada-SUA, 1995 cu Keanu Reves; **1,25 Cyberjack** - f. acțiune/SF, SUA, 1995, cu Michael Dudikoff

TV 5

9,00 Jurnal SRC; 10,05 Arhimede; 11,00 Jurnal TV5; 11,15 Dedesubturile hărților; 12,15 Genii în iarbă; 13,05 Magazin de modă; 13,30 Jurnal Franța; 14,05 Actualitatea africană; 15,15 Jurnal TV5; 17,30 Sport Africa; 18,00 Știri TV5; 18,05 Piramida; 18,30 Întrebări pentru un campion; 19,00 Jurnal TV5; 19,15 Rădăcini și aripi; 22,00 Uniune liberă; 23,15 Magazin de reportaje; 1,30 Soir 3

EUROSPORT

9,30 Raliu - CM; 10,00 Motosport - Le Mans, direct; 11,00 Motosport; 12,00 Fotbal; 12,30 Fotbal CM - Franța; 13,30 Fotbal magazin; 13,45 Moto CM - direct; 15,00 Moto CM - MP al Cataloniei, direct; 16,15 Motosport - 24 de ore Le Mans start, direct; 18,30 Tenis . ATP Queens; 19,30 Motosport - Le Mans, direct; 20,00 Fotbal - Inside The Teams; 21,00 Motosport - Le Mans, direct; 23,00 Fotbal - echipe; 0,00 Știri; 0,15 Fotbal - CM clasice; 1,00 Raliul Akropolis

VĂ RECOMANDĂM

HBO – 21,40 CASA BÂNTUITĂ - horror, SUA, 1999

Miliardarul Steven Price e convins că-i îndeplinește dorința răsfățatei lui soții Evelyn când îi pregătește petrecerea de ziua ei într-un fost balamuc abandonat, unde un medic dement făcea experimente oribile pe pacienți. Când oaspeții sosesc, Price le promite un premiu substanțial în bani, dacă reușesc să-și petreacă o noapte întreagă acolo...

VĂ RECOMANDĂM

B1 TV – 21,00 MASCA MORȚII - acțiune, SUA, 1997

Soția detectivului McKenna este omorâtă în timp ce el este împușcat în față de către un criminal profesionist, care, la scurt timp, moare într-un accident de mașină. FBI îl convinge pe McKenna să își facă operație estetică pentru a arăta exact ca acela care a vrut să-i ia viața pentru a-i lua locul. Astfel, planul lor este să găsească un evadat periculos și un microcip valoros.

TVR 1

7,00 Universul credinței
9,20 Fotbal: **Optimi de finală**
11,30 Info Mondial
11,50 Tezaur folcloric
13,00 Conferința de presă
14,00 Jurnalul de prânz
14,20 Fotbal: Optimi de finală
16,30 Bravo, bravissimo!
18,00 Fotbal: Meciul zilei la Cupa Mondială 2002 - rel. În pauză: Top-gol
20,00 Jurnal * Meteo
20,30 Info mondial
20,40 Deștept și bogat
21,40 Știrile de sâmbăta asta
22,10 Pasiune înșelătoare - dramă, SUA, 1997
23,05 Jurnalul de noapte
0,10 Clubul Cupei Mondiale
1,10 Bravo, bravissimo! - rel.
2,40 Jurnal - rel.
3,05 Info Mondial - rel.
3,15 Teleenciclopedia - rel.
4,15 Fotbal: CM 2002 - rel.
5,55 Deștept și bogat

TVR 2

8,30 Tradiții
9,00 Medalion de interpret
9,30 Ferma
10,30 Cronici votive
11,00 Prietenii lui Piticot
11,45 Flipper și Lopaka - s.
12,10 Piatra magică - s.
12,45 Wishbone - s.
13,15 Paradisul de lângă noi
13,45 Aleea cu ghimpi
14,05 Miracolul numit Kola - doc.
15,00 Știri
(●) 15,05 Charlot ziarist - comedie, SUA, 1914
15,40 Mac Intyre, reporter detectiv - doc.
16,40 Andromeda - s.
17,25 Viața la 15 ani - s.
18,00 Locuri cu povești
18,30 Din aproape în aproape
19,00 Debut 50 plus
20,00 O zi printre stele - Gala muzicii ușoare
22,00 Bine, dragă! - s.
(●) 22,30 Ținta: Președintele Statelor Unite - f. SUA, 1997
0,05 Planeta singuratică - rel.
1,15 Bine dragă! - s. rel.
2,05 Familia și legea - s. rel.
2,50 Fete
3,00 Cel ales - s. rel.
3,50 Charlot ziarist - f. rel.

PRO TV

7,00 Războiul fiarelor - d.a.
7,45 Micii războinici - d.a.
8,10 Omul de fier - d.a.
8,35 Sala de pedeapsă - d.a.
9,00 Invadarea Americii - d.a.
9,30 Zorro - d.a.
10,00 Lupul din campus - s.
10,30 Gașca din Malibu - s.
11,00 Rătăciți printre fete - s.
12,00 Profeții despre trecut cu Silviu Brucan
12,55 Știrile Pro TV
13,00 Duminica la ora 13,00 - talk show
(●) 14,30 Dragoste în tie-break - dramă, SUA, 1979
16,30 Marcă înregistrată - rel.
(●) 17,00 Tigrii zburători - aventură, SUA, 1942
19,00 Știrile Pro TV
* Sport * Vremea
(●) 20,00 Atacul Marțienilor - comedie, SF, SUA, 1996
(I) 22,30 Război pe motociclete - thriller, Canada, 1994
(●) 0,30 Tigri zburători - f. rel.
2,30 Duminica la ora 13,00 - rel.
4,00 Război pe motociclete - f. rel.

ANTENA 1-TV ARAD

7,30 Viața spirituală
8,00 7 zile TVA
9,00 Vocea speranței
10,00 Animax - d.a.
11,30 Misiune imposibilă - s.
12,30 Roswell - s.
13,00 V.I.P. - s.
14,30 „Aurel Vlaicu" - biografic, România
16,30 Ora pistolarilor - film
18,30 7 zile - retrospectiva săptămânii
19,00 Observator
* Sport
* Meteo
20,00 Academia vedetelor
(●) 22,30 Hotel Oklahoma - thriller/acțiune, SUA, 1992
0,00 Ora pistolarilor - rel.
1,30 Zile din viața noastră - s.
3,30 Observator - rel.
4,00 V.I.P. - s. rel.
5,00 Hotel Oklahoma - rel.

PRIMA TV

7,00 Tradițiile românilor
8,00 Desene animate
9,30 Tibanu' pescuiește și vânează
10,30 HIT 40. Top muzical
11,30 www. primatv
12,00 Dog Show
12,30 Patrula aeriană - s.
13,30 Levintza prezintă
(●) 14,00 Prieteni până la capăt - dramă, SUA, 1997
15,30 Ce-i în frigider?
16,00 Cronica cârcotașilor - rel.
17,00 Copiii spun lucruri trăsnite - rel.
18,00 Focus
19,00 Camera de gardă
(●) 20,00 O blondă naturală - comedie, SUA, 1997
(●) 22,00 Cod Roșu - thriller, Canada, 1999
0,00 Dog Show - rel.
0,30 Levintza prezintă - rel.
1,00 www. primatv - rel.
1,30 Focus - rel.

DISCOVERY

10,00 Aventuri la pescuit cu Rex Hunt
10,25 Echipa științei
11,20 Timothy Dalton și lupii
12,15 Aparate de zbor
13,10 Construcții din fiare vechi
14,05 Structuri ingenioase
15,00 A fi în formă
15,30 Legături de sânge
16,00 Campionii dietelor de slăbit
16,30 Frumusețea
17,30 Lupta cu kilogramele
18,00 Incendii
19,00 Mașini extreme
20,00 Aventurile vânătorului de crocodili
21,00 Protecția împotriva furtunilor
22,00 Imperii de piatră
23,00 Gladiatrix
0,00 Gladiatorii - Crudul adevăr
1,00 Acasă la T- Rex
2,00 Discovery despre sex
3,00 Cazuri redeschise - Ucigașul din campus

ANIMAL PLANET

8,00 Shark Gordon
9,00 Aventurile vasului Quest
10,00 Călătoriile ale lui Jeff Corwin
11,00 Salvați animalele!
12,00 Prietenii animalelor
13,00 Două lumi
14,00 Până nu e prea târziu
15,00 Lupii mărilor
16,00 Infinitul oceanului
17,00 Aventuri la reciful albastru
18,00 Totul despre animale
19,00 Hutan
20,00 Adaptat pentru sălbăticie
21,00 Inimă sălbatică
22,00 Odiseea africană
23,00 Salvați animalele!
0,00 Prietenii animalelor
1,00 Școala de veterinari
1,30 Veterinari în sălbăticie
2,00 Shark Gordon
3,00 Aventurile vasului Quest
4,00 Călătoriile lui Jeff Corwin

TELE 7 ABC

7,35 Știri
7,50 Videoclipuri
11,00 Documentar - rel.
12,00 Cinetour - rel.
12,30 Club ABC - rel.
13,30 Hollywood
14,00 Oaspeți de seară - f., rel.
15,35 Documentar
16,00 Cântece populare
17,00 Istoria creștinismului - rel.
17,30 Melodii, melodii
18,00 Puterea politicii - doc.
18,30 Telejurnal
19,00 Germania astăzi - doc.
19,30 Concert
(●) 20,30 Pentru că te iubesc - dramă, România, 1972
22,15 Loto. Pariul trio
22,30 Cântece populare
23,30 Știri. Sinteza zilei
23,45 Videoclipuri

BUDAPESTA 1

6,45 Viața satului; 7,00 Matinal; **8,40 Alix** - s. d.a.; 9,10 Fotbal CM; 9,30 Fotbal: Optimi (Japonia); 11,40 Piața centrală - doc.; 13,00 Știri; 13,10 Delta - mag.; 13,40 Muzică țigănească; 14,10 Fotbal CM - optimi (Coreea); 16,45 Biserici arpadiene; 17,00 Religie; 17,30 Cufăr - mag. turistic: Croația; **18,00 Operett-hu** - s.; 18,55 Cunoscuți, necunoscuți; 19,30 Știri; 20,00 Săptămâna - mag. pol.; 20,55 Gusi stă în iarbă; 21,35 Întâlniri de cinci stele; 22,05 Telesport - partidele zilei, selecțiuni; 22,40 Partida zilei; **0,30 Poveștile Operei din Cluj** - doc. s.

RTL KLUB

7,30 Lumea minunilor - doc. SUA; 8,00 Clubul copiilor - d. a.; **11,00 Al doilea sărut** - s.; 11,35 Ursii grizzly - doc.; 12,25 Clubul rețetelor; 12,50 Doar un cuvânt - conc.; 13,00 Știri; 13,10 Casa ideilor - mag.; 13,40 Mag. turistic și sporturi nautice; 14,10 Lotto; **13,40 Norm show** - s.; 14,30 Formula 1 - magazin; **14,55 Big Man** - s.; **16,35 Cleopatra 2525** - s. **17,00 Stăpânul fiarelor** - s.; **17,50 Miami Vice** - s.; 18,50 Vedetă, casă - show; 19,30 Știri; 19,50 Dosar social și politic; **20,30 Aventura** - f. av. SUA; **22,35 Furtuna purpurie** - f. act., HK; 0,30 Știri; 1,00 Portret Fokus; 1,30 Parlament - mag.; 2,00 Celebrând secolul XX - doc.

Redacția Adevărul nu își asumă răspunderea pentru modificările ulterioare intervenite în programele TV

VĂ RECOMANDĂM

PRO TV - 20,00 ATACUL MARȚIENILOR - comedie, SF, SUA, 1996

Consilierul științific al președintelui Statelor Unite încearcă să-l convingă pe șeful de stat că marțienii care urmează să aterizeze mai mult ca sigur pe Pământ, după ce mai multe farfurii zburătoare au fost văzute deasupra capitalelor lumii, sunt extrem de pașnici. De cealaltă parte, consilierii militari îl sfătuiesc pe președinte să-i anihileze pe extratereștri. Când aceștia din urmă coboară în sfârșit pe Pământ, cei care îi așteptau cu teamă și curiozitate pot vedea că ei sunt verzi, veseli și... prietenoși?!

OTV

6,30 S-a întâmplat aseară
7,00 Zori de zi
10,00 Teleshopping
10,15 La hanul lu' nea Mărin
10,30 Contați pe noi, contați pe OTV!
13,00 Caleidoscop zodiacal
14,00 24 de ore
16,00 Încotro?
17,30 24 de ore
18,00 Condurățeanu întreabă
19,00 24 de ore
19,30 Incident
20,30 24 de ore
21,00 Dan Diaconescu Direct
0,00 Vot

B1 TV

7,00 Fan X
8,00 Espresso
11,00 Prințul din Bel Air - s. rel.
12,00 Știri
12,30 Nașul - rel.
13,30 Banii dumneavoastră-rel.
14,30 Vară eternă -s.
15,30 Fan X
16,30 Familia Simpson-rel.
17,00 Prințul din Bel Air- s.
18,00 Știri
18,30 La Strada
19,00 Report. Concurs
19,30 Familia Simpson-s.
20,00 Știri
20,50 Sport. Mondial special
21,00 Brigada specială
21,30 Paranormal
22,00 Nașul. Talk-show
22,50 Mondial special-rel.
23,00 Știri
23,30 La Strada-rel.
0,00 Vară eternă - s.rel.
1,00 Știri
1,30 Fox News

TV ACASĂ

7,15 Vei fi a mea, Paloma - s.rel.
8,15 Povești adevărate - rel.
9,00 Maria Belen - s. rel.
10,00 Căsuța poveștilor - rel.
10,15 Sânge din sângele meu - s. rel.
(●) 11,15 De 3x femeie
12,15 Dragoste și putere - s. rel.
12,45 Salome - s. rel.
13,40 Micuțele doamne - s.
15,00 Muzica de Acasă
15,15 Căsuța poveștilor
15,30 Dreptul la viață - s.
16,30 Maria Belen - s.
(●) 17,30 Vei fi a mea, Paloma! - s.
18,30 Betty cea urâtă-s.
19,30 Povești adevărate
* Vremea de acasă
20,00 Taina din adâncuri - s.
(●) 21,00 De 3 x femeie
22,00 Salome - s.
22,55 Dragoste și putere - s.
23,25 Povești adevărate - rel.
0,00 Betty cea urâtă - s. rel.
0,45 Micuțele doamne - s.
(●) 1,30 De 3 x femeie - rel.
2,30 Muzica de acasă
3,15 Acasă la cu Ruxandra Săraru - rel.
3,45 Acasă la români - rel.

HBO

8,00 Delicvenți juvenilă -doc.
9,30 O femeie sclipitoare - dramă, 1999
11,00 Robbie Williams. Live in Köln
12,40 Un loc îndepărtat - thriller, 1993
14,25 O viață mai bună - dragoste, 1999
16,05 Prințul Pacificului - av. Franța, 2000
17,45 A noua poartă - horror, Franța, 1999
20,00 Stuart Little - Șoricelul familiei - av., 1989
22,15 Wonder Boys - comedie, 2000
23,15 Pasiune și trădare - dramă, 2000
0,45 Dragoste și afrodisiace - comedie neagră, 1991

TV RCS

9,00 Desene animate
9,30 Știri 1 reluare
10,00 Tradiții și folclor
10,30 Micii cavaleri ai mesei rotunde - film
12,00 Em. Microb - rel.
13,00 Știrile RCS 2 - rel.
13,30 Kelly - film
14,15 Preciosa - s.rel.
15,00 Preciosa - s.
15,45 Clipclap videoclipuri
16,00 Marea junglă - s.
16,45 Clipclap videoclipuri
17,00 Conviețuri
17,30 Știri RCS 1
18,00 5 minute de carte
18,05 De ce eu? - film
19,30 Provocarea naturii - s.
20,00 Clipclap videoclipuri
20,15 Knights&Warriors - s.
21,00 Hit Squad - s.
21,34 Clipclap videoclipuri
22,00 Știrile RCS 2
22,30 Secretul fotomodelului- film
(■) 24,00 Erotica

TV 2

6,45 Lumea satului; 7,00 Rădăcini; 7,30 Matinal; **10,00 Prieteni și iubiri** - s.; 10,35 A iubi până la moarte - s.; 11,00 Rosalinda-s.; **11,30 Sonadora** - s.; 12,10 Noi, maghiarii; 12,15 Ofertă directă; 13,00 Claudia-show; **14,00 Kopé Koboldok**- f.av. SUA, 1996; 15,40 Concurs telefonic; **16,10 Indiana Jones jr** - s.; **17,10 Inimi pârjolite** - s.; **18,10 Yago** - s.; 19,00 Activ - magazin; 19,30 Fapte; **20,05 Buni prieteni** - s.; **20,30 Jefuitorii comorilor pierdute** - s.; **21,35 Urmărirea** - f. av. SUA, 1994; **23,20 În capcana rețelei** - s.; 0,20 Bună seara, Ungaria!; 1,05 Fereastră spre Europa; **1,35 Sfârșit** - dr. Anglia-F., 1992; 3,20 Activ;

DUNA TV

6,30 Matinal; 9,40 Des. animate; **10,25 100 minute de vacanță** - s. Pol.; 10,50 Deasupra hotarelor; **11,20 Casă liniștită** - f. Ungaria, 1957; 12,50 Știri; 13,10 Cercul fermierilor; 13,25 Răspundere pentru viață; 13,55 Ura! Am găsit; 14,30 Kalotaszeg- doc.; 14,50 Documentar; 15,15 Călători în locurile sfinte; 16,10 Săraca Tisza- doc.; 17,00 Des. animate; **17,25 Ura, ne mutăm la țară** - f. Anglia; **18,00 Hallo, hallo** - s. Angia; 18,35 Dumnezeu să te binecuvinteze, meștere; 18,50 Limba maghiară; 19,00 Știri; 19,30 Poveste; **20,00 Tom, Dick și Harriet**-s.; 20,30 Tinuturi; **21,00 Apă puturoasă** - comed., Ung. 1966; 22,45 Știri; 23,10 Portret; **23,45 Angelo Mooney moare din nou** - f. Irlanda, 1996;

PRO 7

7,35 Taff; 8,30 Cine-i șeful? - s.; **9,00 Familia Bundy** - s.; **10,00 Jungla primejdiilor** - thriller ecologic SUA, 1997; **12,05 Chaos City - s.; 12,30 Roseane-s.**; 13,00 Talkshow-uri; 14,00 SAM. Magazin; 15,00 Arabella. Talk-show; 16,00 Schlegl. Talk-show; 17,00 Clip-Mix; 18.00 Taff. Magazin; **19,00 Friends-s.; 19,30 Sabrina**- s.; 20,00 Familia Simpson- s.d.a.; 20,30 Galileo; 20,55 Știri; **21,15 Rag and Bone**-mistery thriller, SUA, 1997; 22,55 TV Total; 0,00 BIZZ; 0,30 Zapped - show; **1,25 Forțe speciale-s.;**

TV 5

9,00 Jurnal SRC; 9,30 Culture choc; 10,05 Zig Zag Café; 11,15 De-aș putea să scriu...; 12,15 Gros plan; 12,45 Tendințe; 13,00 Știri; 13,05 Gimnastica neuronilor; 15,00 Jurnal TV 5; **15,15 Discreta** - rel.; 17,00 Jurnal TV5; 17,30 Palete; 18,05 Piramida; 18,30 Întrebări pentru un campion; 19,00 Jurnal TV 5; **19,15 Discreta** - f., Franța, '90; 22,05 Timpul prezent; 23,00 Jurnal TV 5; 23,15 Asta se discută (dezbatere).

EUROSPORT

9,30 Ciclism- turul Cataloniei; 10,30 Fotbal 1998: Brazilia-Danemarca; 11,30 Moto CM; 12,009 Fotbal 1998: Argentina-Olanda; 13,00 Fotbal; 14,00 Motorsport- 24 de ore Le Mans; 15,00 Raliul Akropolis; 16,00 Caiac CM; 17,30 Ciclism - turul Cataloniei direct; 19,00 Fun/Extremsport; 19,30 Formula 1 - mag.; 20,00 Fotbal - echipe; 21,00 Box profesionist; 23,00 Fotbal-Echipe; 0,00 Știri; 0,15 Fotbal - clasici: Brazilia - Italia (1970); 1,15 Fotbal - orașele CM; 1,30 Fotbal - Inside The Teams:

VĂ RECOMANDĂM

ROMÂNIA 1 – 20,50 MESAJ DE LA HOLLY - dramă SUA, 1992

Kate, angajată într-un post cheie la o companie importantă, își împarte timpul, în general, între slujbă și buna ei prietenă Holly. Dar, viața liniștită a celor două femei este zdruncinată din temelii când Holly este anunțată de medici că suferă de cancer și că mai are de trăit doar șase luni. După șocul inițial, sărmana Holly este nevoită să-și pună gândurile în ordine și să ia o decizie dificilă: cui îi va încredința spre îngrijire pe micuța sa fiică.

VĂ RECOMANDĂM

TVR 2 - 21,30 PE MALUL STÂNG AL DUNĂRII ALBASTRE - dramă Rom., 1983

Filmul are acțiunea plasată în preajma zilei de 23 august 1944 și prezintă povestea dramatică a două femei, mamă și fiică vitregă. Prima dintre ele, o fostă dansatoare, s-a căsătorit cu un boier mult mai în vârstă decât ea și tată a unei fete. După moartea boierului, cele două femei vor fi prinse la conacul familiei în vâltoarea evenimentelor de la 23 august 1944 și vor trebui să suporte stigmatul provenirii din fosta burghezie...

TVR 1

7,00 Jurnalul de dimineață
7,30 Strict necesar. Magazin
8,30 Pasiuni - s. rel.
9,20 Fotbal: CM 2002: optimi de finală
11,30 Info Mondial
11,50 TVR Timișoara
12,50 Tezaur folcloric
14,00 Jurnalul de prânz
14,20 Fotbal: CM 2002: optimi de finală
16,30 Kronika
17,00 Dor
17,15 Pasiuni - s.
18,00 Fotbal CM 2002- rel.
20,00 Jurnal. Meteo. Sport
20,40 Info Mondial
20,50 Mesaj de la Holly - dramă, SUA, 1992
22,30 Amprente
22,45 Lumea dansului
23,45 Jurnalul de noapte
0,00 Clubul Cupei Mondiale
1,00 Fotbal: Cupa Mondială 2002 - rel.
2,35 Jurnal - rel.
3,15 Info Mondial - rel.
(●) 3,25 Club la Bomba - f. SUA, 2000 p. 2.

TVR 2

7,00 Tonomatul DP2 - rel.
8,00 Des. animate
9,00 Diminețile unui bărbat cuminte
11,20 Lumea lui Chit-Chit
12,10 Drumul spre Avonlea-s.
13,10 Călătoria lui Allen Strange- s.
13,45 Desene animate
15,00 Știri
15,05 Toți, împreună
15,50 Tribuna partidelor parlamentare
16,20 Călătorind prin țară
17,00 Tonomatul DP2
18,00 Știri regionale
18,20 Campionatul Mondial de Fotbal
18,30 Dilemele culturii
19,10 Banatica (emisiune în limba germană)
20,00 Marilyn în Manhattan - Anglia, 1998
21,00 Zona crepusculară - s.
21,30 Pe malul stâng al Dunării albastre -dramă, România, 1983
23,20 Cauza și defectul
0,20 Știri
0,25 Marilyn în Manhattan- rel.
1,20 Tată, am încurcat-o! -rel.
1,45 Aleea cu ghimpi-rel.

PRO TV

7,00 Teo - rel.
* Omul care aduce cartea
8,00 Știrile ProTv - Ziarul dimineții tale
9,15 Tânăr și neliniștit -s. rel.
10,15 Urmărire generală - rel.
(●) 11,30 Familia Bundy - s. rel.
(●) 12,00 Secolul 20 - în spatele istoriei - rel.
12,55 Știrile Pro Tv
13,00 13-14 cu Andrei Gheorghe
14,00 Numărătoarea inversă - rel.
16,00 Tânăr și neliniștit - s.
17,00 Știrile Pro Tv
17,35 Vremea
17,40 Europa pur și simplu delicioasă
17,45 Teo
19,00 Știrile Pro TV * Sport * Vremea
20,00 Jocul virtual - thriller, SUA, 1995
22,00 Știrile Pro TV
(●) 22,30 Familia Bundy - s.
(●) 23,00 Ultimul Don III- dramă, SUA, 1997
1,00 Știrile Pro TV
1,15 Secolul 20 - în spatele istoriei - s.
2,00 Mr. Mom - comed., SUA, 1983
3,30 Fotbal Divizia A - rel.

ANTENA 1-TV ARAD

6,00 Ispita - s.
7,00 Observator
* Sport
8,00 Neața în epoca de piatră - emisiune estivală
10,00 Știri TVA - rel.
10,30 Magazin sportiv - rel.
11,00 Soledad - s. rel.
12,00 Te voi iubi mereu - s.
13,00 Știrile amiezii
13,15 Detectivii Hart - s.
(●) 14,00 Instinct fatal - f. rel.
16,00 Muzică populară
16,30 Publicitate, promo
16,45 Știri TVA
17,15 Soledad - s.
19,00 Observator
* Sport
* Meteo
20,00 Din dragoste
21,57 Publicitate, Promo
22,00 Observator
22,15 Știri TVA
22,30 Marius Tucă Show
(●) 23,30 Alegerea lui Billy - dramă, Australia, 1995
1,30 Observator - rel.
2,30 Zile din viața noastră - s.
4,00 Detectivii Hart - s. rel.
5,00 Marius Tucă Show - rel.
6,00 Ispita - s.

PRIMA TV

7,00 Luna sălbatică - s.rel.
8,00 Zid
12,55 Clip Art
13,00 Să fii sănătos! - rel.
14,00 Des. animate
14,30 Tradițiile românilor - rel.
15,00 www.primatv
15,30 Luna sălbatică - s.
16,30 Real TV
17,00 Camera de râs
17,30 M.A.S.H. - s.
18,00 Focus
19,00 Prietene și rivale - s.
20,00 A doua cădere a Constantinopolului - comedie, România 1994
22,00 Vânătoarea comorilor - s.
23,00 Focus Plus
23,45 M.A.S.H. - s. rel.
0,15 Camera de râs - rel.
0,45 Real Tv - rel.
1,15 Clip Art - rel.
1,20 Focus Plus - rel.

DISCOVERY

10,00 Aventuri la pescuit cu Rex Hunt
10,25 Construcții metalice
10,55 Rătăcit în pădure
11,20 Planeta fotbal
11,20 Căutările lui Nick
11,50 Renașterea unei mașini
12,15 Planeta singuratică
13,10 Mistere
14,05 Înregistrările președintelui Nixon
16,00 Submarine nucleare
17,00 Lucrări din lemn
17,30 Aventuri culinare cu Greg și Max
18,00 Aventuri la pescuit cu Rex Hunt
18,30 Războaie la mulinetă
19,00 Echipa timpului
20,00 Noii refugiați ai Africii
21,00 Căutările lui Nick
21,30 Nașterea unei mașini
22,00 A fi în formă
23,00 Armura vieții
0,00 Discovery despre sex
1,00 În inima fotbalului
2,00 Echipa timpului
3,00 Acoliții lui Hitler

ANIMAL PLANET

8,00 Sălbăticiuni
8,30 Pet Project
9,00 Parcul maimuțelor
9,30 Salvați animalele!
10,00 Salvați și salvatori
10,30 S.O.S. animalele!
11,00 Rase de câini
12,00 Acvanauții
12,30 Aventuri vânătorului de crocodili
13,00 Aventurile lui O'Shea
13,30 Parcul maimuțelor
14,00 Pet Project
14,30 Sălbăticiuni
15,00 Hutan
16,00 Ghici cine cârâie
16,30 Rase de câini
17,30 Urgențe veterinare
18,30 Salvați animalele!
19,00 Salvați și salvatori
19,30 S.O.S. animalele!
20,00 Înainte de a fi prea târziu
21,00 OED.Secretele călușilor de mare
22,00 Mitul canibalilor?
23,00 Aventurile lui O'Shea
23,30 Dosarele crimei
0,00 Australia neîmblânzită
1,00 Urgențe veterinare
2,00 Sălbăticiuni
2,30 Pet Project

TELE 7 ABC

7,35 Știri
7,50 Videoclipuri
11,00 Tentații - rel.
12,00 Documentar
13,00 Videoclipuri
15,00 Meandre -rel.
17,00 As Show- rel.
18,00 Documentar
18,30 Telejurnal
19,00 Documentar
19,30 Concert simfonic
20,30 Film artistic
22,05 Concert
23,00 Documentar
23,30 Știri. Sinteza zilei
23,45 Videoclipuri
1,00 Activ FM

BUDAPESTA 1

6,42 Religie; 6,45 Lumea satului; 7,00 Matinal; 9,10 TS - CM de fotbal; 9,30 Fotbal: **optimi**; 12,00 Știri; **12,05 Trebuie să iubești** - s.; 13,00 Știri; 13,55 Studio deschis; 14,10 Fotbal: **CM**; 14,30 Fotbal CM, optimi; 16,30 Știri; **16,33 Mai mult decât doctor**-s.; 17,20 100 foto din sec.XX; 17,35 Religie pt.copii; 18,00 Știri; 18,05 Care afectează; 18,30 Cronică catolică; 19,15 Poveste; **19,30 Dempsey și Makepeace-s.**; 20,30 Știri; 21,00 TS-Fotbal CM; 21,05 Selecțiuni partidele zilei; 21,40 Partida zilei; 23,25 Actual; 23,50 Știri; 0,00 Cultură; **0,05 Dincolo de liniște** - dramă, Germ. 1997; 1,50 Cronică carpatică;

RTL KLUB

7,30 Matinal; 10,00 Clubul rețetelor; 10,10 Des. animate; 10,45 Teleparti; 11,05 Top Shop; 11,40 Teleparti; 12,05 Top Shop; 12,35 La prânz; 14,10 Teleparti - conc. tv.; 15,00 Clip-club; **15,25 Milagros-s.**; **15,45 Melrose Place-s.**; 16,35 Conc. tv.; 16,40 Clubul rețetelor; 16,55 Doar un cuvânt; **17,00 Highlander** - s.; **17,50 Pasiuni sălbatice** - s.; 18,40 Trebuie o echipă; 19,30 Știri; 19,55 Focus; 20,20 Focus; **20,25 Nash Bridges**-s. act; **21,20 Între prieteni** - s.; **21,50 Duzina murdară - Misiune fatală** - f.act SUA; 23,35 Știri; 23,50 Seri de vară - întâlniri; **23,55 Nătăfleți și bandiți** - f. comed. Ungaria; 1,50 Focus;

VĂ RECOMANDĂM

PRO TV – 20,00 JOCUL VIRTUAL - thriller SUA, 1995

Kyle Baxter este captivat de „Evolver", joc care împletește acțiunea și suspansul cu farmecul realității virtuale. Atât de mult îi place adolescentului jocul cu pricina, încât l-a jucat ore în șir, ajungând să fie considerat chiar unul dintre cei mai buni jucători de „Evolver" din Statele Unite. Dar, lui Kyle i se va oferi, la un moment dat, o ocazie cu totul și cu totul specială. Printr-un fenomen imposibil de explicat, „Evolver" prinde viață, iar adolescentul va putea lupta „pe viu". Dar, pe măsură ce trece timpul, băiatul va realiza că nu mai este vorba doar de un joc, ci de o luptă disperată pentru supraviețuire...

Redacția Adevărul nu își asumă răspunderea pentru modificările ulterioare intervenite în programele TV

OTV

7,00 S-a întâmplat aseară
8,00 24 de ore
9,30 Lumea de azi - rel.
10,00 La hanul lu' nea Mărin
10,30 24 ore
11,30 Automondial
12,30 Piersicile lui Florin - rel.
14,00 Cu cântec și voie bună
14,30 Cu cântec și voie bună
15,00 Nu te supăra, frate!
16,00 Turist Club
16,30 Pe urmele destinului
18,00 Condurățeanu întreabă
19,00 Distracție pe bune...
19,30 Meciurile lu Dragomir
21,00 Dan Diaconescu - direct
0,00 24 ore
0,30 Automondial - rel.
1,00 Vot

B1 TV

8,30 Întâlniri de credință - rel.
9,30 Marș forțat
10,00 La limită - rel.
10,30 Fan X - rel.
11,30 Star Trek - s. rel.
13,00 Duminică la prânz
14,00 Resurection Blvd. - s. rel.
15,00 Philly - s. rel.
(●) 16,00 Masca morții - f. rel.
(●) 18,00 Jackie - dramă, SUA, 1991 (I)
20,00 Știrile naționale B1
20,50 Sport. Mondial special
21,00 Star Trek: Generația următoare - s.
23,00 Corso - rel.
(●) 0,00 Jackie - f. rel.
1,30 Fox News

TV ACASĂ

7,15 Vei fi a mea, Paloma! - s. rel.
8,15 Povești adevărate - rel.
9,00 Prințesa Tenko - s.
9,30 Îngerașul - s.
(●) 11,45 Amor de cățel - s. rel.
13,10 Mariu - s. rel
14,00 Jake și Grăsanul - s. rel.
14,45 Magica legendă a spiridușilor - primul episod
15,30 Femeile lui Andrew - s.
16,00 Ia-mă acasă!
16,30 Petrecerea - Îndrăgostiți în bucătărie
17,30 Vei fi a mea, Paloma!- s.
18,30 Eco Moda - s.
* Petrecerea
19,30 Povești adevărate
20,00 Mariu - s.
* Petrecerea
20,50 Intrusa - s.
* Petrecerea
21,40 Iubire fără de păcat - s.
22,30 Petrecerea
23,30 Povești adevărate - rel.
0,00 Muzica de Acasă
1,00 Dreptul la viață - s.
1,45 Eco Moda - s. rel.
2,30 Intrusa - s. rel.
3,20 Iubire fără de păcat - s. rel.
4,15 Acasă la români - rel.

HBO

6,00 Pe marginea prăpastiei - romantic, Elveția, 2000
7,35 Tommy și Michael - dramă, SUA, 1999
9,10 Martor sub protecție - dramă, SUA, 1999
10,50 Jucătorii - scurtmetraj
11,10 Orient - comedie, Anglia, 2000
12,55 Cinema, cinema, cinema
13,10 Prima dragoste - romantic, SUa, 2000
14,55 Bine ați venit la Hollwood! - comedie, SUA, 1998
16,25 O fată minunată - romantic, SUA, 1999
18,05 Dolce farniente - dramă, Franța/Italia, 1998
20,00 Să moară Romeo - acțiune, SUA, 2000
21,55 Inamicul statului - acțiune, SUA, 1998
0,05 Viața și epoca lui Reinaldo Arenas - biografic, SUA, 2000

TV RCS

9,00 Desene animate
9,30 Program religios
10,00 Sporturi safari - doc.
10,30 Universul copiilor
11,00 Știrile RCS - rel.
11,45 Videoclipuri
12,00 Generația mea - divertisment
13,00 Life magazin
16,00 Videoclipuri
16,15 Show cu ecou - rel.
18,15 Retrospectiva 7 x 7
19,30 Trenul morții - film
21,00 Mod de viață - rel.
21,40 Hit Squad - comedie
22,10 Videoclipuri
22,35 Regulile unui angajament - film
(▲) 24,00 Erotica

TV 2

7,00 Gânduri matinale; 7,30 Grădina zoologică în rucsac; 8,00 Matineu TV - d.a.; 9,45 Desene animate; **11,45 David Copperfield** - f. SUA, 2000; 13,15 Călătorie în țara gastronomiei; **13,45 Hercules** - s.; **14,45 Charlie - Maimuța în familie** - s.; **15,45 Flipper** - s.; **16,40 Îngerul autostrăzii** - s.; **17,30 Thunder Spencer** - s.; **18,30 J.A.G. - Justiție militară** - s.; 19,30 Fapte; **21,00 Monstrul** - f. acțiune, SUA, 1999; **22,40 Răzbunarea oarbă** - f. acțiune, SUA; 0,20 Ungaria, mâine; **0,50 Yerma** - f. Ungaria-Germania, 1985

DUNA TV

6,30 Cercul gospodarilor; 7,00 Calendarium; 8,05 Emisiune pentru copii; 8,55 Ora de istorie - doc.; 9,35 Povestirile Operei din Cluj - doc.; 10,30 Biserica vie; 11,00 Religie; 12,00 Răspundere pentru viață; 12,30 Comorile lumii; 12,50 Știri; 13,10 Muzică; **13,40 Scrisoare întârziată** - f. Ungaria, 1940; 14,50 Pe urmele celor dispăruți; 15,10 Vechi jurnale de actualități; 15,30 Călătorie în locurile sfinte; **16,25 Două etaje de fericire** - f. Ungaria, 1960; **18,00 Agatha Christie - Mrs. Marple** - f. Anglia, 1989; 19,00 Știrile săptămânii; 20,05 Poveste; 20,20-Mingea de aur - istoria fotbalului; **21,15 Cavalerul din La Mancha** - f. muzical, IT.-SUA, 1972; 23,20 Dunasport; 23,35 Inițiere

PRO 7

7,20 Malcolm - s.; 7,40 Desene animate; 10,55 Bullyparade; 11,30 TV Total Special; 12,00 Headnut. TV; 12,35 Cinemax TV; 13,25 Cine Tip; **13,35 Jungla primejdioasă** - thriller ecologic, SUA, 1997; **15,30 Quter Limits** - s.; **17,05 Operațiunea Cobra** - thriller, Danemarca, 1995; 19,00 Fort Boyard - conc. tv; 20,00 Lumea minunilor - doc.; 20,55 Știri; **21,15 Ea e tot ce vreau** - comedie ro-mantică, SUA, 1999; 23,15 Focus TV; **0,15 Frați de arme** - thriller/ acțiune, SUA, 1997 cu James Brolin

TV 5

9,00 Jurnal SRC; 10,00 Jurnal TV5; 11,00 Jurnal TV5; 11,15 Un clic pentru un clip; 12,00 Cronicile înălțimilor; 12,30 Carte poștală gurmandă; 13,00 Jurnal TV5; 13,05 Magazin de modă; 14,05 Bonga „În numele libertății"; 15,15 Thalassa; 16,30 Magazinul tendințelor; 17,30 Telecinema; 18,05 Chiosc; 19,00 jurnal TV5; 19,15 Însemnările unui aventurier; 19,50 Seară electorală; 23,50 Insula albastră dramă, Franța, 2000

EUROSPORT

9,30 Raliul Akropolis; 10,00 Motosport - 24 ore Le Mans, direct; 11,00 Motociclism - MP al Cataloniei, în direct; 12,00 CM - Barcelona; 13,15 Moto - 250 cmc; 14,30 Moto - Barcelona, direct; 16,15 Auto 24 ore Le Mans - faza finală, direct; 17,30 Tenis - ATP Queens; 19,00 Auto - Champ Cars, Monterey; 20,00 Fotbal - echipe; 21,00 Auto - Indy Car; 22,00 Auto Nascar; 23,00 Fotbal - Inside The Teams; 0,00 Știri; 0,15 Fotbal CM - partide clasice; 0,45 Fotbal CM - orașele; 1,00 Raliul Akropolis et. 3.

VĂ RECOMANDĂM

HBO – 20,00 SĂ MOARĂ ROMEO - acțiune, SUA, 2000

Două grupuri mafiote, una de asiatici, cealaltă de negri, își dispută de ani de zile supremația pe docurile din Oakland. Dar lupta de cartier se transformă în război adevărat când Po, fiul mogulului cu ochi oblici, este asasinat. Aflat în închisoare în Hong Kong, celălalt fiu, Han, fost polițist, decide să vină în Statele Unite pentru a afla cine i-a ucis fratele. Dar Han e privit de propria familie ca fiind oaia neagră și devine el însuși ținta mai multor forțe malefice. Iubirea lui cu Trish, fiica liderului negrilor, complică fatal situația.

VĂ RECOMANDĂM

PRIMA TV – 20,00 O BLONDĂ NATURALĂ - comedie, SUA, 1997

Joe, un actor cu mijloace modeste dar cu voință de fier, trăiește de mai bine de șase ani cu Mary, care lucrează ca stilist. Ea este cea care aduce banii în casă. Joe va pătrunde în cele din urmă în cinematografia comercială, pentru bani. Lucrurile par astfel să se îndrepte...

TVR 1

7,00 Jurnalul de dimineață
7,30 Strict necesar. Magazin matinal
8,50 Știrile de sâmbăta asta - rel.
9,20 Fotbal. CM 2002: Optimi de finală
11,30 Info Mondial
12,00 Lumea dansului - rel.
13,00 Teleenciclopedia - rel.
14,00 Jurnalul de prânz
14,20 Fotbal: CM 2002: Optimi de finală
16,30 Kronika
17,30 Pasiuni -s.
18,15 Fotbal: CM 2002 - rel.
20,00 Jurnal. Meteo. Sport
20,40 Info Mondial
20,50 Iartă-mă!
(●) 21,50 Orașul îngerilor - s.
22,45 Malvina Urșianu sau raportul omului cu istoria
23,30 Jurnal de noapte
23,45 Clubul Cupei Mondiale
1,00 Fotbal: CM 2002 - rel.
2,35 Jurnal - rel.
3,15 Info Mondial-rel.
3,25 Iartă-mă! - rel.
4,25 Malvina Urșianu sau raportul omului cu istoria - rel.
5,10 Fotbal: CM 2002 - rel.

TVR 2

8,00 Cafeaua de dimineață
9,10 Diminețile unui bărbat cuminte
11,30 Prietenii lui Piticot - rel.
12,20 Drumul spre Avonlea - s.
13,45 Des. animate
15,00 Știri
15,05 Toți împreună
16,00 Cronici votive - rel.
16,30 Oprirea obligatorie
17,00 Tonomatul DP2
18,00 Știri regionale
18,20 Campionatul Mondial de Fotbal
18,30 Teleaudiența
19,30 Românii de lângă noi
20,00 Palete-doc.
20,30 Sculptori -doc.
21,00 Zona crepusculară -s.
21,00 Puls 2002
21,30 Teatru liric: **Cenușăreasa - G. Rossini** - operă în două acte
0,20 Știri
0,25 Sport plus
1,25 Mac Intyre, reporter detectiv - s. Anglia, 1999, ep.1
2,10 Ținta: Președintele Statelor Unite - r. SUA, 1997

PRO TV

7,00 Teo
8,00 Știrile Pro TV
9,15 Tânăr și neliniștit - s. rel.
10,15 ProVest - rel.
11,30 Lanțul slăbiciunilor-rel.
12,30 Marcă înregistrată-rel.
12,55 Știrile Pro Tv
13,00 13-14 cu Andrei Gheorghe
14,00 Atacul marțienilor - f.rel.
16,00 Tânăr și neliniștit - s.
17,00 Știrile Pro TV
17,35 Vremea
17,40 Europa, pur și simplu delicioasă
17,45 Teo
19,00 Știrile Pro TV. Sport. Vremea
20,00 Urmărire generală
(●) 21,00 La bloc
(●) 21,30 Ca$$a Loco
22,00 Știrile ProTv
22,30 Familia Bundy - s.
22,55. Ro.
(●) 23,00 Numărătoarea inversă/Countdown to Chaos - thriller, SUA, 1999
1,00 Știrile Pro TV
* X și Zero
* Omul care aduce cartea
* ProTv te ascultă ce vezi
1,15 Secolul 20 - în spatele istoriei - sep.2
2,15 Fanaticii - dramă, SUA, 1988

ANTENA 1-TV ARAD

6,30 7 zile - rel.
7,00 Observator
* Sport
8,00 Neața în epoca de piatră - emisiune estivală
10,00 7 zile TVA - rel.
11,00 Misiune imposibilă - s.
12,00 Roswell -s.
13,00 Știrile amiezii
13,15 Academia vedetelor - rel.
16,00 Magazin sportiv
16,30 Publicitate, promo
16,45 Știri TVA
17,15 Soledad - s.
19,00 Observator
* Sport
* Meteo
(●) 20,00 Instinct fatal - comedie/acțiune, SUA, 1993
21,57 Publicitate. Promo
22,00 Observator
22,15 Știri TVA
22,30 Marius Tucă Show
23,30 Poveste din cartierul de vest - muzical, SUA, 1994
2,30 Observator
3,30 Zile din viața noastră - s.
5,00 Marius Tucă Show

PRIMA TV

7,00 Luna sălbatică - s. rel.
8,00 Zid. Emisiune matinală
12,55 Clip Art
13,00 HIT 40 - rel.
14,00 Des. animate
14,30 Levintza prezintă - rel.
15,00 Filmul și televiziunea
15,30 Luna sălbatică - s.
16,30 Real TV
17,00 Camera de râs
17,30 M.A.S.H.- s.
18,00 Focus
19,00 Prietene și rivale - s.
20,00 Casa bântuită - horror, SUA, 1991
22,00 Vânătoarea comorilor- s.
23,00 Focus Plus
23,45 M.A.S.H. - s. rel.
0,15 Camera de râs - rel.
0,45 Real TV - rel.
1,15 Clip Art - rel.
1,20 Focus Plus - rel.

DISCOVERY

10,00 Aventuri la pescuit cu Rex Hunt
10,25 Kingsbury Square
10,55 Lucrări din lemn
11,20 În căutarea lumilor pierdute
12,15 Misterul morții lui Napoleon
13,10 Imperii de piatră
14,05 Gladiatrix
15,00 Gladiatorii
16,00 Armele războiului
17,00 În inima fotbalului
18,00 Aventuri la pescuit cu Rex Hunt
18,30 Războaie la mulinetă
19,00 Echipa timpului
20,00 Planeta singuratică
21,00 Căutările lui Nick
21,30 Renașterea unei mașini
22,00 Mistere: Spania
23,00 Întregistrările președintelui Nixon. Watergate
1,00 Planeta fotbal
2,00 Echipa timpului
3,00 Mari conducători

ANIMAL PLANET

8,00 Sălbăticiuni
8,30 Pet Project
9,00 Parcul maimuțelor
9,30 Salvați animalele!
10,00 Salvați și salvatori
10,30 S.O.S. animalele!
11,00 Rase de câini
12,00 Acvanauții
12,30 Aventurile vânătorului de crocodili
13,00 Aventurile lui O'Shea
14,00 Pet Project
14,30 Sălbăticiuni
15,00 Totul despre animale
16,00 Ghici cine cărăie
16,30 Rase de câini
17,30 Veterinari în soare
18,30 Salvați animalele
19,00 Salvați și salvatori
19,30 S.O.S. animalele!
20,00 Două lumi
21,00 Animalele de la A la Z
22,00 Inimă sălbatică
22,30 O seară cu Chris Packham
23,00 Aventurile lui O'Shea
23,30 Secția animalelor
0,00 Australia neîmblânzită
1,00 Urgențe veterinare
2,00 Sălbăticiuni
2,30 Pet Project
3,00 Parcul maimuțelor

TELE 7 ABC

7,35 Știri
7,50 Videoclipuri
11,00 Tentații -rel.
12,00 Documentar
13,00 Istoria creștinismului-rel.
13,30 Videoclipuri
14,30 Hollywood-rel.
15,00 Pentru că se iubesc - f. rel.
16,35 Documentar - rel.
17,00 Reportaj 7 abc - rel.
18,00 Documentar
18,30 Telejurnal
19,00 Documentar
19,25 Pronosport
19,30 As Show
20,30 Meandre - dramă, România, '66
22,10 Concert de muzică populară
23,00 Documentar
23,35 Sinteza zilei
23,50 Videoclipuri
1,00 Activ FM

BUDAPESTA 1

6,45 Lumea satului; 7,00 Matinal; 9,10 CM de fotbal; **9,30** Fotbal: optimi **(Corea);** 12,00 Știri; **12,05 Trebuie să iubești - s.;** 13,01 Știri; 13,50 Música Historica; 14,10 TS - Fotbal CM; 14,30 Fotbal CM - optimi; 16,30 Știri; **16,35 Mai mult decât doctor- s.IT;** - cântece; 17,25 Imagini din sec. XX; 17,55 Știri; 17,57 Mag. ecologic; 18,20 Întrebări, răspunsuri despre UE; 18,35 Religie; 19,00 Știri; 19,15 Poveste; **19,30 Dempsey și Makepeace - s.;** 20,30 Știri; 21,05 Mag. poliției; 21,35 TS - fotbal CM; 21,35 Rezumat partide; 22,10 Partida zilei; 0,00 Știri; 0,10 Ora de primire; **0,35 S-a întâmplat în plină zi** - f. tv. Germ. 1997;

RTL KLUB

7,30 Matinal; 10,00 Clubul rețetelor; 10,10 Des. animate; 10,40 Teleparti; 11,05 Top Shop; 11,40 Teleparti; 12,05 Top Shop; 12,35 La prânz- em. distr.; 14,10 Teleparti; 15,00 Clip club; **15,25 Milagros** - s.; **15,45 Melrose Place** - s.; 16,55 Doar un cuvânt; 16,40 Clubul rețetelor; 16,55 Doar un cuvânt-conc.; **17,00 Highlander- s.; 17,50 Pasiuni sălbatice** -s.; 18,40 Trebuie o echipă!; 19,30 Știri; 19,55 Focus; 20,20 Focus-Mag. informativ; **20,25 Cobra 11** - s.act.; **21,20 Între prieteni-** s.; **21,50 Kickboxer 4** - f. act. SUA; 23,45 Seri de vară - întâlniri; 23,50 Știri; **23,55 La Cucaracha** - thriller, SUA; 1,35 Automania-mag.; 2,05 Focus;

VĂ RECOMANDĂM

PRIMA TV - 20,00 CASA BÂNTUITĂ - horror, SUA, 1991

Filmul are acțiunea plasată la mijlocul anilor 1980 și construită în jurul familiei Smurl din Pittston Pennsylvania. După ce au achiziționat o casă, mai încăpătoare, membrii familiei încep să observe că se petrec tot felul de lucruri ciudate în noua lor locuință. Ca marea majoritate a oamenilor, ei caută mai întâi explicații logice pentru ce se întâmplă. Dar, chiar dacă nu cred în stafii, demoni și alte „chestii" de acest gen, membrii familiei Smurl vor ajunge să creadă, atunci când situația scapă cu adevărat de sub control.

Redacția Adevărul nu își asumă răspunderea pentru modificările ulterioare intervenite în programele TV

OTV

6,00 S-a întâmplat aseară
7,00 Zori de zi
10,00 Teleshopping
10,15 La hanul lu' nea Mărin
10,45 Contați pe noi, contați pe OTV!
13,00 Caleidoscop zodiacal
14,00 24 de ore
16,00 Încotro?
17,30 Pe drumul succesului
18,30 Condurăteanu întreabă
19,00 24 de ore
20,30 În Top
21,00 Dan Diaconescu Direct
23,00 24 de ore
0,00 Vot

B1 TV

8,00 Espresso
11,00 La Strada - rel.
11,30 Mars forțat-rel.
12,00 Știri
12,30 Duminică la prânz (talkshow)
13,30 Legea celebrității - rel.
14,30 Vară eternă - s.
15,30 Star Trek - s.
17,00 Prințul din Bel Air- s.
18,00 Știri
18,30 La Strada
19,00 Report. Concurs
19,30 Familia Simpson - s.
20,00 Știri
20,50 Mondial special
21,00 Banii dumneavoastră
22,00 Nașul. Talk-show
22,50 Mondial special
23,00 Știri
23,30 La Strada - rel.
0,00 Vară eternă - s.rel.
1,00 Știri
1,30 Fox News

TV ACASĂ

7,15 Vei fi a mea, Paloma - s.rel.
8,15 Povești adevărate - rel.
9,00 Maria Belen - rel.
10,000 Căsuța poveștilor - rel.
10,15 Sânge din sângele meu - s.rel.
11,10 Femeile lui Andrew - s. rel.
11,50 Mariu -s.rel.
12,45 Salome - s. rel.
13,40 Micuțele doamne - s.
15,00 Muzica de Acasă
15,15 Căsuța poveștilor
15,30 Dreptul la viață - rel.
16,30 Maria Belen - s.
17,30 Vei fi a mea, Paloma! - s.
18,30 Betty cea urâtă - s.
19,30 Povești adevărate
* Vremea de acasă
(!) 20,00 Taina din adâncuri - s.
(●) 21,00 De 3x femeie
22,00 Salome - s.
22,55 Dragoste și putere - s.
23,25 Povești adevărate - rel.
0,00 Betty cea urâtă - s. rel.
0,45 Dreptul la viață - s.
(●) 1,30 De 3x femeie
2,30 Muzica de Acasă
3,15 Acasă la ... cu Ruxandra Săraru - rel.
3,45 Acasă la români, cântă-mi lăutare! - rel.

HBO

8,00 Popeye - comedie, 1982
9,35 Coyote Ugly - dragoste, 2000
11,15 Bețigașe - (scurtmetraj)
11,30 Ultimul dans - dramă, 1996, SUA
13,15 Dosarele Y - s.
13,45 Factor de risc - acț., 1999, SUA
15,15 Un glonte în creier - (s. metraj)
15,45 Tinerețe furată - dramă, 1999, SUA
17,55 O cheltuială norocoasă - dramă, 2000, SUA
19,30 Pe platourile de filmare
20,00 Chuck și Buck - comed., 2000, SUA
21,40 Legea tăcerii - dramă, SUA, 2000
23,35 American Psycho - satiră, 2000, SUA
1,15 Castelul bântuit- horror, 1999, SUA

TV RCS

9,00 Desene animate
9,30 Retrospectica 7x7 - rel.
10,15 Tradiții și folclor
10,30 Buckeye & Blue - film
12,00 Clipclap video-clipuri
12,15 Preciosa - s.
13,00 Kelly - s.
13,45 Clipclap video-clipuri
14,00 Marea junglă - s.
14,45 Clipclap video-clipuri
15,00 Preciosa - s.
15,45 Clipclap video-clipuri
16,00 Life Magazin - doc.
17,30 Știrile RCS 1
18,00 5 minute de carte
18,05 Doi idioți la Hollywood - film
19,30 Provocările naturii - s.
20,00 Clipclap video-clipuri
20,15 Hit Squad - s.
21,00 Microb - informativ
22,00 Știrile RCS2
22,30 Aventuri în Las vegas - film
(■) 24,00 Erotica

TV 2

6,30 Matinal TV 2; 10,00 **Prieteni și iubiri-s.;** 10,30 **A iubi până la pornire** -s.; **11,00 Rosalinda**- s.; **11,20 Sonadora** -s.; 12,00 Noi, maghiarii; 12,05 Ofertă directă; 12,55 Claudia show; 13,55 **Magia iubirii**- dr. Germ, 1998, 15,40 Conc. telefonic; **16,10 Indiana Jones jr.** -s.; **17,10 Inimi pârjolite s.FR**; 18,10 Yago - s. av. Argentina- ep.1; 19,00 Aktiv; 19,30 Fapte; **20,05 Buni prieteni** -s.; **20,30 Aventurile lui Tequila & Bonetti** -s.act.; 21,30 Fapte - pe scurt; **21,35 Banii aduc fericirea** - comed. SUA, 1994; **23,45 Profesioniștii** - s.act. Germ, ep.1; 0,45 Bună seara Ungaria; **1,30 Caracatița**- s.IT 1984, ep.1;

DUNA TV

6,30 Matinal; 9,40 Des. animate; **10,05 100 minute de vacanță**- s. Pol. ep. 1; 10,30 Știrile săptămânii; **11,15 - Bărbatul de pe turnul Eifel** - thriller SUA 1949; 12,50 Știri; 13,10 Mag. agricultorilor; 13,25 Departe de lume; 14,05 Vechi jurnale; 14,05 Comorile știintei; 14,135 În vizor; 15,05 Ora de istorie; 15,45 Documentar; 16,25 Dunărea- doc.s.; 16,55 Comorile Ungariei; 17,00 Des. animate; **17,25 Ura, ne mutăm la țară** - s.; **18,00 Hallo, hallo** - s.; **18,30 Dumnezeu binecuvântează, meșterul cinstit** -s.; 19,00 Știri; 19,30 Poveste de seară; **20,00 Tom, Dick și Harriet**-s.; 20,25 Istoria SUA - doc.; 20,30 Deasupra hotarelor; **21,00 Hannah și surorile** - comed. SUA, 1986; 22,35 Videoclip;

PRO 7

7,50 Taff; **8,40 Cine-i șeful?**-s.; 9,15 Talk, talk, talk; 9,40 Marte sau Venus- talk; **11,05 Ești tot ce vreau** - comed. romant. SUA, 1999 cu Marisa Tomei; 14,00 Talkshow-uri; 18,00 Taff; **19,00 Friends -s.; 19,30 Sabrina** - s.; 20,00 Simpsonii -s.; 20,30 Galileo; 20,55 Știri; 21,15 Zapped- comedy show; 22,15 Quatsch Comedy Club; 22,45 Bullyparade; 0,15 Headnut tv.; **0,50 Action - s.; 1,15 Seinfeld-s.;**

TV 5

9,30 France Feeling; 10,05 Zig Zag Café; **11,15 Insula albastră-rel.**; 13,00 TV5 Știri; 13,05 Gimnastica neuronilor; 14,05 Magazin de știri; **15,15 Insula albastră-rel.**; 17,15 Magazin economic; 17,30 De peste hotare; 18,05 Piramida; 18,30 Întrebări pentru un campion; **19,15 Insula albastră-dramă, Fr., 2000.**; 22,05 Punctul pe i; 23,00 Jurnal TV5; **23,15 Discreta-** dramă, FR, '90;

EUROSPORT

9,30 Tenis - ATP Quenns; 11,00 Fotbal 1998: Brazilia - Danemarca; 12,00 Fotbal; 12,30 Fotbal 1994: Brazilia-Olanda; 13,30 Fotbal 1970: Brazilia-Italia; 14,30 Raliul Akropolis 2002; 15,00 Tenis - ATP Queens, finala; 16,30 Motorsport 24 ore Le Mans; 17,30 Ciclism: turul Cataloniei, direct; 19,00 Moto CM - Barcelona; 19,30 Fotbal-Watts Cup; 20,00 Fotbal - echipe; 21,00 Box; 22,30 Fotbal - Watts Cup; 23,00 Fotbal CM - echipe; 0,00 Știri; 0,15 Raliul Arkropolis; 1,15 Fotbal - orașele CM; 1,30 Fotbal - echipe;

VĂ RECOMANDĂM

HBO - 20.00 CHUCK ȘI BUCK - comedie, SUA 2000

După 18 ani de când nu s-au mai văzut, Chuck și Buck, buni prieteni încă din copilărie, se reîntâlnesc cu prilejul înmormântării mamei celui din urmă. Încă de la început un lucru este evident: timpul s-a scurs în mod diferit pentru fiecare dintre ei. Astfel, în timp ce Chuck are o slujbă bună și logodnică „trăsnet", pe nume Carlyn, Buck a rămas parcă același copil de odinioară. Se joacă încă cu jucării pentru copii, are izbucniri temperamentale de puștan și este cu totul pierdut la gândul că a rămas singur pe lume, acum că mama lui a murit.

VĂ RECOMANDĂM

ANTENA 1 - 20,00 INSTINCT FATAL - comedie SUA, 1993

După descoperirea unei crime ciudate, detectivul Ned Ravine este însărcinat cu rezolvarea cazului. Absorbit până peste cap de crimă și distras, în același timp, de seducătoarea blondă Lola Cain, Ned nu vede că soția, Lana îl înșeală. Lana a ajuns să-l urască pe Ned atât de tare, încât se gândește în cel mai serios mod, la crimă. Singura persoană devotată detectivului trup și mai ales suflet este secretara Laura.

ABONEAZĂ-TE LA ADEVĂRUL

Pentru luna iulie, prețul abonamentului rămâne 60.000 lei

PENTRU ABONAȚI, ZIARUL COSTĂ DOAR 2400 LEI

Se pot face abonamente și pe trei luni, șase luni și un an, abonații nefiind afectați de majorările de preț ulterioare.

Cititorii care doresc să se aboneze la cotidianul „Adevărul" o pot face și la agențiile de publicitate recent deschise în cartierele Aurel Vlaicu, Micălaca, precum și la cele din orașele județului.

Romania Data Systems , cea mai importanta companie de transmisii de date si acces Internet din Romania, angajeaza personal la filiala Arad, pentru urmatorul post:

1. Sales representative (cod pozitie srAR)

Cerintele postului:
- Studii superioare de specialitate (absolvite sau ani terminali)
- Experienta in vanzari si activitati de marketing
- Cunoasterea temeinica a pietei locale
- Putere de munca
- Seriozitate
- Responsabilitate
- Cunostinte de limba engleza
- Permis de conducere

Se solicita disponibilitate din luna iulie.

Se ofera:
- Salarizare motivanta, in functie de realizari
- Mediu de lucru dinamic

Persoanele interesate sunt rugate sa trimita un CV si o scrisoare de intentie pana la data de 21 iunie 2002 la: angajari@rdsar.ro <mailto:office@arad.rdsnet.ro> sau la fax 228201.

ANIVERSĂRI

Cu ocazia împlinirii vârstei de 15 ani, urez nepotului meu

ȘOIMOȘAN SERGIU DOREL

„LA MULȚI ANI FERICIȚI", sănătate și mult noroc în viață. Cu drag, bunica Livia din Sâmbăteni. (18011)

MATRIMONIALE

SEXI, SENZUALĂ, sunt „sclava" fanteziilor tale. Eliberează-mă. Telefon 0721 778 190. (17741)

Agenția „ROMANA" intermediază CĂSĂTORII între femei românce și bărbați germani. Telefon 255776. (18087)

Tânără sexi, te aștept să vii. Sună-mă! Telefon 094.160.682. (1858742)

VÂNZĂRI APARTAMENTE O CAMERĂ

Vând garsonieră confort I, zona Intim mobilată, amenajată, 8.500 USD. Telefon 285203, 096.467.246. (17452)

Vând apartament în Alfa, etaj I, una cameră. Telefon 277887. (17900)

Vând garsonieră, 4.000 $, negociabil. Telefon 256098, 095.879.247. (17124)

Vând garsonieră, una cameră, baie, dotată ultramodern. Telefon 274118. (17927)

Vând apartament una cameră și bucătărie, la casă, zona Piața Mare. Telefon 095.528.303.

Vând garsonieră confort I, etaj IV, 3.900 $. Telefon 094.126.125. (17863)

Vând apartament 1 cameră, Poetului, bloc A36. Telefon 514183. (17895)

Vând garsonieră, str. 6 Vânători, ap. 48. Telefon 212314 sau 093 067 838. (17992)

VÂNZĂRI APARTAMENTE DOUĂ CAMERE

Vând apartament o cameră, et. III, Miorița, 6.000 USD. Telefon 094 542 931, 279718. (18035)

Vând garsonieră confort III, îmbunătățit, mobilat, et. III, Stadion UTA, str. Rosiori, 2.500 USD. Telefon 095 396 300, 271202. (1858730)

Vând urgent apartament 1 cameră, bucătărie, baie, antreu, ultracentral, Legea 112. Telefon 284024. (18071)

Vând cameră îmbunătățită, mobilată, str. Ursului, bloc B2, etaj 2. Telefon 090.494.162. (18175)

Vând apartament 2 camere, central, la casă, cu curte. Telefon 092.397.419.

Vând 2 camere, la casă, Aradul Nou, cumpărat Legea 112, 2.200 USD. Telefon 228853. (18021)

Vând apartament la casă, 2 camere, bucătărie, baie, încălzire centrală, toate îmbunătățirile, Grădiște. Telefon 210181, 276816, 095.028.641. (17674)

Vând apartament 2 camere, Micălaca, Piața Soarelui. Telefon 264144. (17690)

Vând 2 camere, Vlaicu, parchet, 7.000 USD. Telefon 270856, 096.231.477. (17805)

Vând 2 camere, 300 mijloc, et. III, decomandat, 12.000 USD. Telefon 270856, 092 257 409. (17806)

Vând apartament 2 camere, Micălaca, zona 700. Telefon 095 304 309, 057-462903. (17974)

Vând apartament 2 camere, cf. II, Vlaicu, preț 6.500 USD. Telefon 244179. (18010)

Vând 2 camere, ultracentral, parter, bun privatizare, 12.000 USD. Telefon 253364, 096 231 477. (17806)

Vând apartament 2 camere, Piața Spitalului, bloc 1B, mobilat sau nemobilat. Telefon 252667, 093.478.210. (18067)

Vând apartament 2 camere, etaj I, Piața Agroalimentară Vlaicu, 11.000 USD, negociabil. Telefon 242031, 094.770.640. (18069)

Vând apartament 2 camere, central, contorizat, etaj 2, 76 mp, decomandat, str. Penes Curcanul, lângă BCR, preț negociabil. Telefon 252364. (18083)

Vând urgent apartament 2 camere, confort I, în fața Stadionului UTA, 11.000 Euro, negociabil. Telefon 285325. (18102)

Vând urgent apartament 2 camere, Micălaca. Telefon 276466; 092.397.414. (18096)

Vând apartament central, 2 camere, ideal birouri, firme, 15.000 $, negociabil. Telefon 235681. (18124)

Vând 2 apartamente a 2 camere, ultracentral + 1 în Vlaicu, fără Legea 112. Telefon 246898, 251956. (18122)

Vând apartament 2 camere, îmbunătățit, Fortuna. Telefon 272854, 349058. (18121)

Vând apartament 2 camere, îmbunătățit, contorizat, zona Gării. Informații telefon 252714. (18139)

VÂNZĂRI APARTAMENTE TREI CAMERE

Vând apartament 3 camere, decomandat, total îmbunătățit, central UTA, bl. Z25, sc. F, et. I, preț la vedere. Telefon 093 523 389, 271202, după ora 15. (1858730)

Vând urgent apartament 3 camere în Alfa, ultramobilat. Telefon 277369, 280110. (17943)

Vând apartament 3 camere, confort I, 81 mp, Vlaicu, Yuri, zonă liniștită, centrală termică proprie, contorizat, îmbunătățiri, etaj 4, 17.500 USD. Telefon 095.378.879. (18090)

Vând apartament central, 3 camere, 20.000 USD, ocupabil. Telefon 057 - 252715. (17723)

Vând apartament 3 camere, zona Confecții, seara. Telefon 258116. (17703)

Vând urgent apartament 3 camere, complet mobilat, Vlaicu. Telefon 095.780.090. (17848)

Vând apartament 3 camere, contorizat, îmbunătățiri, Vlaicu. Telefon 348681, 090.248.708. (17887)

Vând apartament 3 camere etaj II + garaj, Micălaca. Telefon 093.226.459. (17906)

Vând apartament 3 camere, la casă, 12.500 USD. Telefon 276990, 094 783 858. (17755)

Vând apartament 3 camere, decomandat, îmbunătățit, et. 1, Aradul Nou, preț negociabil, eventual și în două rate. Telefon 288556. (17886)

Vând URGENT în ALFA, apartament trei camere, confort I, cu GARAJ. Telefon 094.233.914; 258866. (17962)

Vând apartament 3 camere decomandat, Vlaicu. Telefon 289705. (17493)

Vând apartament 3 camere confort I, parter înalt, balcon și pivniță, Făt-Frumos, 15.000 USD. Telefon 254672 seara sau 092.408.680. (17246)

Vând apartament 3 camere, Micălaca, Miorița, et. I, îmbunătățit. Telefon 368769. (17775)

Vând apartament cu 3 camere, în Aradul Nou, et. IV, bl. D, sc. C, ap. 13. (18052)

Vând locuință ultracentrală în Arad, 3 camere (110 mp) + garaj, încălzire cu gaz. Telefon 090 874 353. (18065)

Vând urgent apartament 3 camere, mobilat sau nemobilat, cu încălzire proprie, contorizat, termopan. Telefon 276466; 092.397.414. (18096)

Vând apartament 3 camere, Chișineu Criș, îmbunătățit. Informații telefon 057/520864; 095.163.667. (18150)

Vând apartament 3 camere, decomandat, geamuri aluminiu, contoare, parchetat, lângă „Orizont" și școală, 15.000 $ negociabil. Telefon 266888, 095.641.499. (2667859)

VÂNZĂRI APARTAMENTE 4-5 CAMERE

Vând apartament 5 camere, 155 mp, decomandat, (BILLA) Telefon 094.679.367. (17843)

Vând apartament 4 camere, Micălaca Telefon 219992. (16527)

Vând urgent apartament 4 camere, ultracentral, decomandate, gaz, contorizat, cu garaj, et. IV cu pod și acoperiș țiglă. Telefon 057-280860, 0722 371 705. (18062)

Vând apartament 4 camere, etaj IV, Micălaca, cu mobilier 14.000 $, fără mobilier 12.000 $. Telefon 259436. (2667856)

VÂNZĂRI CASE

Vând casă central, subsol, parter, mansardă (neterminată), curte 130 mp separată, fără intrare auto, intrare sub poartă comună cu încă o familie, în rest totul separat, ideal firme sau comunități religioase, preț 25.000 $. Telefon 214416, 250890, 093 852 189. (17172)

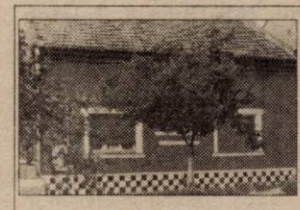

Vând casă compusă din 4 camere, cu tot confortul, str. Liviu Rebreanu nr. 47. Telefon 250866. (18008)

Vând (schimb cu apartament + diferență) casă mare, una mică, aceeași curte, încălzire centrală, îmbunătățiri (gresie, faianță), baie, grădină 30 ari cu vie, alte anexe, posibil mobilată, localitatea MOCREA. Telefon 230344. (16704)

Vând casă înaltă, 4 camere, baie, 2 bucătării, 2 cămări, 2 pivnițe, terasă, anexe, grădină irigată, foarte aproape de tramvai, Aradul Nou. Telefon 211087; 090.181.779. (18070)

Vând casă mare, cu nivel, pivniță, șase camere, bucătărie, două băi, terasă, garaj, 90% finisat, suprafață construită 250 mp, în Aradul Nou. Telefon 093.644.958.

Vând casă, 3 camere, îmbunătățită, Arad, str. Cocorilor nr. 14. Telefon 243212. (17059)

Vând casă în Micălaca, 3 camere, bucătărie, cămară, posibilități apă, gaz, canalizare, preț 13.000 USD, negociabil. Telefon 090.439.010. (17945)

Vând urgent și avantajos casă mare, 3 camere, cu 2.000 mp teren, 6.000 USD, Chișineu Criș, str. V. Pepeș nr. 4. Telefon 212113; 094.565.739. (17647)

Vând două corpuri casă în aceeași curte, baie, pivniță, anexe, Covăsânț. Telefon 266039, 090 523 837. (17688)

Vând casă Aradul Nou, str. Miraj nr. 16. Telefon 286401. (17690)

Vând casă, Micălaca, str. Lipovei nr. 77. Telefon 092.226.403; 092.620.267. (17842)

Vând casă în VLADIMIRESCU str. O. Goga, nr. 59 A, 3 camere, baie, bucătărie, hol, cămară, încălzire centrală, tapetată, faianțată, gresiată, telefon, satelit, curte, grădină, plus hale producție și garaj. Telefon 514634, 259088. (17870)

Vând casă central, A. Șaguna, 230, 28.000 USD. Telefon 282793. (17892)

Vând casă cinci camere, garaj, anexe, pe principală, str. Steagului nr. 5. Telefon 288968; 092.941.123. (17941)

Vând urgent 2 case mari din cărămidă, stil occidental, plus bucătărie de vară în curte, grădină 3.600 mp, front stradal 40 mp, canal apă, totul nou. Calea Timișorii nr. 202-204. Telefon 287773; 095.862.042. (17997)

Vând casă, singur în curte, avantajos. Dornei 22. Telefon 057-211418. (18017)

Vând casă mare în Pârneava, str. Dorobanți nr. 67, 50.000 Euro. Telefon 253661. (18027)

Vând casă, grădină, Pâncota, centru. Telefon 056 - 151982; 057 - 466362. (16926)

Vând casă în Grădiște, 2 în curte, 7.500 USD, negociabil. Telefon 057-218638; 057-218353. (15710)

Vând casă mică cu grădină (4.000 mp) și 2 ha pământ, Covăsânț. Telefon 235747; 092.402.216. (16657)

(Continuare în pagina 18)

Publicitatea noastră, mai aproape de dumneavoastră

ÎN ZONELE UTA ȘI MICĂLACA - AGENȚII DE PUBLICITATE „ADEVĂRUL"

Piața UTA: Magazinul „Cristalul" (aparținând AMET)

În dorința de a apropia mai mult serviciile de mică și mare publicitate de dvs., ziarul „Adevărul" a deschis două agenții de publicitate în Arad.

Program: luni - vineri între orele 9-16

„Adevărul" - publicitate eficientă la tarife avantajoase

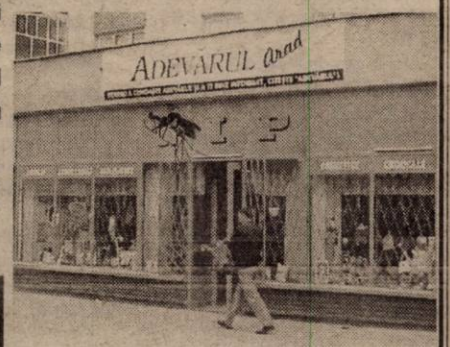

Micălaca: Magazinul GIP (aparținând AMET), vizavi de „Coraura"

(Urmare din pagina 17)

Vând casă mare, tot confortul, str. Tribunul Corches 22. Telefon 531699. (16562)

Vând casă 2 camere, baie, gaz, intrare auto, lângă Școala de șoferi. Telefon 259461. (18019)

Vând casă în Mureșel, str. Bobâlna nr. 6, 4 camere, 2 pivnițe, garaj, dependințe și teren 644 mp, preț 25.000 USD. Telefon 057-287716, între orele 9-18, vineri și sâmbătă. (17944)

Vând casă și seră, 119.999 $. Telefon 273710. (17853)

Vând casă mare, Sânpaul nr. 75. Informații Sânpaul nr. 188. (17834)

Vând casă Curtici, 3 camere, bucătărie, antreu, suprafața 1.795 mp la șosea, posibilități apă, gaz, telefon, preț 12.000 $, negociabil. Telefon 464469. (18039)

Vând casă mare, tot confortul, preț negociabil, la vedere Vlaicu. Telefon 245554. (1858736)

Vând casă din cărămidă, 2 camere, bucătărie, hol, curte, grădină, 2 în curte, posibilități apă, gaz, zona UTA, preț 8.000$ negociabil. Asigur transcriere. Telefon 093 735 554. (1858734)

Vând casă Sânicolaul Mic, 10.500 $. Telefon 288861. (18080)

Vând casă cu grădină în Galșa nr. 95, preț 4.000 USD, negociabil. Informații telefon 242635. (18086)

Vând casă, mansardă, Pârneava, cu spațiu comercial. Telefon 094.904.778. (18099)

Vând casă mare, comuna Șimand. Telefon 057/251131. (18099)

Vând casă mare în localitatea LIPOVA. Telefon 233615. (18120)

Vând casă mică, una cameră + anexe, teren 480 mp în Subcetate. Telefon 236845, 231636. (18108)

Vând CASĂ VACANȚĂ COVĂSÂNȚ, pe deal, 2 camere, dependințe, filigorie, livadă, complet mobilată, mochetă, frigider, aragaz, TV color, vizibilă sâmbătă, duminică, 4.500 USD. Telefon 286174; 093.186.835. (18106)

Vând casă nouă, mare, 5 camere, anexe gospodărești, grădină 1200 mp, localitatea Rănușa, intrarea Moneasa, loc ideal privatizare sau agrement. Telefon 095.871.022. (18176)

Vând casă în Grădiște, preț negociabil, 28.000 USD. Telefon 235098. (1858745)

VÂNZĂRI SPAȚII

Vând hală de producție 200 mp, teren 5.600 mp, mașini transport. Telefon 092 994 785, 250202. (17695)

Vând P+1, 440 mp, ideal producție sau depozit, central. Telefon 094.568.863 (17796)

Vând gheretă situată în interiorul Pieței Fortuna. Telefon 094.600.445. (17988)

Vând fermă zootehnică, compusă din 8 grajduri, pe o suprafață de 5 ha, teren îngrădit, turn apă, moară, trifazic, 75.000 EURO, negociabil, posibil și în 2 rate. Telefon 094.179.029; 057/216362. (12538)

Ocazie! Vând bar cu ferasă, pe strand, preț 6.000 $, negociabil. Telefon 091.285.073; 093.198.095. (17835)

Vindem CABANĂ (Motelul CĂPRIOARA) construcție nouă, 5 nivele din Stațiunea STRAJA, județul HUNEDOARA, cota 1400, zonă defavorizată, 64 locuri cazare, BAR, BUCĂTĂRIE, dotate STIL OCCIDENTAL. Telefon 092.211.566; 092.566.895. (16251)

VÂNZĂRI TERENURI

Vând 1132 mp teren în comuna ZIMANDUL NOU. Informații telefon 231279; 094.608.041. (16879)

Vând sau schimb cu garsonieră loc de casă, 405 mp, cu proiect, zona Alfa. Telefon 277027.

Vând teren ultracentral, B-dul Decebal, 738 mp. Telefon 210400; 092.166.308. (17527)

Vând terenuri intravilane în Aradul Nou, 500, 1000, 1.500 mp, preț 10 $/mp. Telefon 286744; 092.690.350. (17247)

Vând urgent teren ultracentral, 580 mp (front stradal 38 m) + construcție și utilități, exclus agenții imobiliare, preț 40.000 USD. Telefon 092.606.527. (17908)

Vând 3,5 ha teren arabil, IAS Utviniș. Telefon 096.495.096.

Vând 3 ha pământ arabil localitatea Nădab. Informații telefon 244479. (17801)

Vând 1,975 ha pământ arabil Zimandul Nou. Telefon 237519.

Vând grădină intravilan în Lipova-Băi, zonă liniștită. Telefon 057/236218. (18123)

VÂNZĂRI AUTO

Ocazie! Vând FORD ESCORT T Diesel, 1,8, climă, full extrase, înmatriculat, an fabricație 1998, 6.400$. Telefon 092 292 611. (17772)

Vând FORD ESCORT 1,6 Hr full option, an 1998, înmatriculat persoană fizică. Telefon 057 - 212441 sau 092.989.127. (17914)

Vând AUTODUBĂ IVECO 3,5 tone, OPEL SENATOR automatic. Telefon 093.253.651. (18016)

Vând microbuz 8+1 Fiat Ducato, an 1995 Diesel, preț 6.800 $. Telefon 094.592.272; 057 - 274491 seara. (17222)

Vând urgent camionetă Ford Tranzit fabricație 1981, Diesel, înmatriculată, stare de funcționare, 1,5 t, preț 1.700$. Telefon 090 671 729. (17814)

Vând Golf fabricație 86, Diesel, numere Belgia, impecabil, 1.100 $. Telefon 090 671 729. (17814)

Vând combină C.14, stare foarte bună. Telefon 233325, 094.439.365. (17826)

Vând OPEL ASTRA 2000 HDI Comb. ABS AC CIV, 12.000 $. Telefon 092.645.129. (18170)

Vând motor Voiskwagen TD 1600 cmc, complet, cu cutie și accesorii, 1.100 EU. Telefon 092.505.866; 473844. (18174)

Vând Opel Agila 1000 cmc an 2001, înmatriculat iunie 2002. Telefon 092.295.928. (17846)

Vând Audi 80/1989, 4000 USD; A4/1996 - 9500 USD, stare impecabilă. Telefon 282793. (17892)

Vând combină C14 + RIPS în stare perfectă. Informații telefon 095.698.580. (1154647)

Vând tractor Fiat 180 stare excelentă, plug cu 7 brăzdare, semănătoare pneumatică, freză. Informații telefon 245531 orele 17-23. (17909)

Vând Lada 1500, CIV, numere noi, motor Diesel, 400 Euro. Telefon 286211.

Vând Dacia 1310, an fabricație 1992, albă, 1.400 Euro, negociabil. Telefon 091.494.740. (17952)

Vând Dacia 1310, an 1983, CIV, folie, stare foarte bună, 450 $, negociabil. Telefon 093.045.296. (17940)

Vând tractor U-650, în stare de functionare, localitatea Horia nr. 109. Telefon 094.270.794. (18029)

Vând Mitsubishi Galant 1,8 Turbo Diesel, an 1991, stare foarte bună, înmatriculat, preț 3.000 USD. Telefon 213226, 094 129 214. (17791)

Vând microbuz Mercedes 208, loc 8+1 + mixt, lung și înalt, preț 5300 $. Telefon 094.797.831; 057-535147. (16813)

Vând Opel Vectra TD, an 1993. Telefon 276578. (17141)

Vând camion Saviem carosat, în stare foarte bună. Telefon 219588. (17838)

Vând Dacia 1310 Breck, 1988, CIV, VT 2004, 950 USD, negociabil. Telefon 285490, 235913. (17882)

Vând Dacia 1310, injecție, octombrie 2000, 2.650 $, negociabil. Telefon 057 - 561103; 092.967.200. (17893)

Vând Dacia 1410 visinie, 1999, 15.000 km; Dacia 1410, albă, 1998; geamuri ionizate, casetofon; alarmă și Dacia Nova 1998, roșu imperial. Telefon 094 391 896. (18066)

Vând Renault 21, înscris, stare perfectă, din 1989, preț negociabil. Sânleani 168, telefon 381537. (18084)

Vând Mercedes 190 D, neînmatriculat. Informații telefon 094.607.113. (18101)

Vând Dacia 1300, an 1980, numere noi, stare foarte bună. Telefon 275390. (18098)

Vând cap tractor DAF 95, an fabricație 1993, Euro 2 și semiremorcă Bartoleti, lung 13,60, an fabricație 1993. Telefon 094.607.228. (18135)

Vând Ford Siera 1,6 Diesel, model 88. Telefon 464398. (18141)

Vând Citroen Diesel, motor 1700 cmc, consum 5 l, înscris, talon, CIV, Renault Espace Turbo Diesel, an 1987, înscris. Telefon 0722.571.342.

Vând microbus Liublin II, an 1999, Euro II, 2,5 Diesel. Telefon 093.765.726. (18146)

Vând două mașini VW Golf II, neînmatriculate, benzină, stare foarte bună, Sântana, strada Prunului nr. 24, telefon 463044. (18144)

Vând Dacia 1310, 1998, stare foarte bună, 2.100 EU, negociabil. Telefon 231080, 094.705.817. (18160)

ZIARUL ADEVĂRUL
încadrează:
◆ remizieri stradali
POSIBILITĂȚI DE CÂȘTIG NELIMITAT!
Relații, la sediul redacției, B-dul Revoluției 81, cam. 13, tel. 280.904, între orele 8-15.

Vând Mercedes Cobra 200 D + 1 mașină rezervă, non profit, 2.200 USD. Telefon 090.063.301. (17904)

Ocazie! Vând urgent Audi 80, Diesel 1,6, fabricație '82, persoană fizică. Telefon 057 - 219637; 093.246.021. (17931)

Vând DACII din 1996 și 2000, prețuri negociabile. Telefon 218317; 095.646.497. (1858725)

Vând urgent Mercedes Cobra, persoană fizică, diesel, servo-direcție, stare perfectă, preț 1.850 $, negociabil. Telefon 090 629014, 277321. (17999)

Vând remorcă 5 tone, basculantă. Telefon 057-474491. (17953)

Vând tractor L.445. Telefon 057-473336 sau 092 934 195 (17954)

Vând Ford Tranzit. Telefon 258240, 094.263.374. (18000)

Vând combină Massey Ferguson și aparat de tăiere 3 m. Telefon 512,25, 512280. (1857706)

Vând tractor U650, stare de functionare, prășitoare 3 rânduri, strung SN 400. Telefon 326115. (1857707)

Vând Dacia 1300, 1995. Telefon 326034. (1857708)

Vând BMW 528 i, benzină, an 1980, persoană fizică, CIV, stare bună, 1.200 EU, negociabil. Telefon 057 - 265267 (2667855)

Vând tractor U650 în perfectă stare și ARO 243 cu motor de Brașov; ambele înmatriculate. Telefon 261010. (18057)

Vând Dacia 1310 TX, negociabil. Sat Botfei nr. 107 (18076)

Vând urgent Audi 100 C.C. Avanti, 1983, benzină, 1800 cmc, 13 milioane, genți aluminiu, trapă. Telefon 092.790.926. (18145)

Vând tractor U 650, stare bună. Telefon 095.691.210. (18166)

Vând tractoare import Germania de 100 și 130 CP. Telefon 057 - 381022. (18168)

Vând minibus Damas persoane, 1997, PF RAR 2004 (sau talon), 2800 $. Telefon 095.909.223. (18175)

Vând RABA frigorifice 16 tone, cantitate utilă 6 tone, stare foarte bună. Telefon 258285, 094.507.216. (18176)

Vând ARO 244 motor Brașov 1984, sau schimb cu Dacia preț 1.100 EU. Telefon 057 469218, seara. (185874)

Vând Ford Tranzit Furgon an 1980, Diesel, motor RK baterii noi, CIV, 1.800 $ negociabil. Telefon 276488 (18180)

Vând Dacia 1300 1978, Moskvici motocicleta IJ 350 cmc remorcă, toate înscrise. Telefon 094.765.563. (18182)

VÂNZĂRI ELECTRO

Vând CONGELATOR vertical cu vitrină, motoare, agregate frig, compresoare, ladă, frig, expresso cafea. Telefon 093.253.651. (18016)

Vând telefoane noi, sigilate Nokia 3310 și Alcatel 311. Telefon 090.657.172. (17907)

Vând mașină spălat automată, cuptor microunde, televizor color, video recorder, garanție. Telefon 057/214786. (17672)

NOU! Doriți să cumpărați și nu aveți bani? Nici o problemă! Noi vă oferim APARATURA ELECTROCASNICĂ second hand, în rate, cu AVANS ZERO (FRIGIDERE, COMBINE FRIGORIFICE, LĂZI, CONGELATOARE, TV COLOR, MAȘINI de SPĂLAT, VIDEO, ASPIRATOARE, MOBILĂ la COMANDĂ) și cu plata pe loc, prețuri avantajoase. Telefon Arad 259339, 094.706.321, Lipova 563145, 563027. (16136)

Vând CASE MARCAT FISCALE, CÂNTARE și PLATFORME ELECTRONICE, NUMĂRĂTOARE de BANI. Telefon 282829; 272727. (f.2365911)

Vindem Pentium 2 - 350 MHz HD 20 GB, 128 RAM - CD ROM, sunet, boxe, modem, monitor 15 digital, tastatură, mouse, 260 $. Telefon 280260. (18138)

Vindem Pentium 2 - 233 MHz 32 RAM HD 2,3 GB CD ROM, sunet, boxe, monitor 14 - 200 $. Telefon 280260. (17582)

Vindem Pentium 1 - 166 MHz 16 RAM HD 1,3 - 75 $. Telefon 280260. (17582)

Vând televizoare color carcasă plastic, cu garanție. Telefon 219365, 093 380 028. (17417)

Vând televizoare color, diferite diagonale, teletext, telecomandă. Telefon 338090, Arad. (17678)

Vând la cele mai bune prețuri: TV color, mașini automate, combine, congelatoare și lăzi frigonifice, cu garanție. Telefon 274600 orele 9-19; 241355 orele 20-23. (17727)

Vând casă de marcat fiscală Carat Colibri, 7.500.000 lei și cântar electronic cu brat 11.500.000 lei. Telefon 094 694 634. (17611)

Vând aparat de cafea automatic, tip Saeco, preț 220$. Telefon 094 694 634. (17611)

Vindem computere Pentium 200 MHz, 1,6 G, 32 RAM, monitor 14", preț numai 3.890.000 lei. Telefon 275420. (1858713)

Vând computre orice configurație, între 486, monitor 14" numai 1.500.000 lei și Pentium II, 266 MHz, monitor 15" numai 7.489.000 lei. Telefon 275420. (1858713)

Vând DECK-KASSET profesional, Pioneer. Telefon 289667. (17927)

Vând MAȘINĂ de SPĂLAT AUTOMATĂ, ultra performantă, BOSCH. Telefon 274118. (17927)

Vând AMPLIFICATOR 2X300 W. Telefon 274118 (17927)

Vând difuzoare 100-400 W și filtre. Telefon 289667. (17927)

Vând TELEVIZOARE COLOR, diagonală mare cu bild activ. Telefon 289667 (17927)

Vând FRIGIDER cu congelator, nou cu 1 an garanție 100 Euro. Telefon 274118. (17927)

Vând BOXE 100-600 W. Telefon 289667. (17927)

Vând CONGELATOR cu 4 sertare, noi BOSCH, cu 1 an garanție, 100 Euro. Telefon 274118. (17927)

Vând mixer voci 12 canale stereo cu putere și boxe 2x200 W Dynacord. Telefon 274118. (17927)

Vând COMBINĂ MUZICALĂ profesională SONY 2x200 W. Telefon 289667. (17927)

Vând PI 133 la 50 USD, 166 la 65 USD, 200 la 80 USD; 233 la 105 USD; PII 266 la 135 USD, 333 la 160 USD, 350 la 180 USD, monitor 17" IBM la 110 USD, imprimantă HP III P Laser la 65 USD. Telefon 057 - 256169. (17677)

Vând stație taxi Grand Prezident + antenă. Telefon 262760. (17771)

Vând frigider, combină frig, ladă înghețată, ladă frig, vitrină frig, mașină spălat automată. Telefon 210613. (18089)

Vând Picup și amplificator cu două boxe Unitra. Telefon 267608, după ora 19. (18088)

Vând aparat aer conditionat Panasonic. Telefon 0722.571.342. (1855688)

Vând DVD Player sigilat deosebit, 220 EU, video Recorder nou, 6 capuri, 170 EU, boxe active cu subwoofer noi, 45 E, TV Telefunken 72 cm TXT stereo, plat, 160 E; prețuri negociabile. Telefon 348530; 094.433.081. (1858739)

VÂNZĂRI DIVERSE

Vând CÂNTAR SEMIAUTOMAT, aplice porțelan, POMI ORNAMENTALI (artificiali), dulapuri vestiar, BIROURI, OGLINZI, CASĂ VALORI (seif), ambalaj PVC 1/20 cu sticle 0,500, EUROPALEȚI. Telefon 093 253 651. (18016)

Vând colțar din piele + două vitrine. Telefon 0723.029.561, 212069.

Vând FIER BETON 10.500 lei/kg, str. Independenței, nr. 7, Bujac. Telefon 273785; 095.320.938.

Vând 2 garnituri mobilă. Informații telefon 236387. (18156)

Vând termoteacă Bereta cu coș Turbo și convectoare pe gaz, sigilate. Telefon 094.398.815. (18168)

Vând PLASĂ GARD zincată - 21.000 lei/kg, toate dimensiunile; PLASĂ RABITZ - 40.000 lei/kg; CUIE - 17.500 lei/kg; SÂRMĂ NEAGRĂ - 17.500 lei/kg; SÂRMĂ ZINCATĂ și ELECTROZI SUDURĂ, str. Vrabiei nr. 4. Telefon 289997, 094.289.997. (17034)

Vând trei cuve panificație, inox, 500 l/buc. Telefon 054/682165. (17672)

Vând, din dezmembrări sere, țeavă și sticlă. Telefon 094.649.637, 091.288.627. (17036)

Vând ROLETE PLASTIC import, ROLETE LEMN, JALUZELE. Telefon 059 - 478503; 095.594.415. (17099)

Vând NISIP BALAST, în cantități MARI și MICI. Telefon 091 097 763. (17105)

Vând LEMNE FOC, NISIP, BALAST, la domiciliul clientului. Telefon 210771. (17105)

Vând LEMNE FOC, NISIP, BALAST, la domiciliul clientului. Telefon 277027. (17105)

Vând NISIP BALAST, la domiciliul clientului. Telefon 271612. (17328)

Vând NISIP, BALAST, la domiciliul clientului. Telefon 092 677 547. (17328)

Vând ROLETE PLASTIC import; ROLETE LEMN, garanție. Telefon 059-134807; 095.827.725. (17101)

Vând BETON, MORTAR, ȘAPĂ. Asigur utilaje, transport. Telefon 093 273 746, 094 855 838. (17609)

(Continuare în pagina 19)

(Urmare din pagina 18)

Vând pui de carne, rasa Broiler, 3 săptămâni, 450 gr, 31.000 lei. Telefon 473047. (17497)

Vând cățel Dog German Arlechin vaccinați, deparazitați,, 7 săptămâni, preț 1.200.000 lei, negociabil. Telefon 210181; 095.162.513. (17675).

Vând EUROBOLȚARI termoizolanți cu certificat calitate 300x250x200, 8.200 lei/bucata, 1 mc - 550.000 lei, 1 bolțar - 7,6 cărămizi. Telefon 281491; 092.381.750. (17403)

Vând COLȚARE, CANAPELE. Telefon 286069, 094 604 016. (17694)

Vând utilaje prelucrare prin așchiere (folosite) de marcă: strunguri, prese, Borwerk, foarfecă vibratoare, utilaj sudat prin presare.. Telefon 092 344 785, 206197. (17695)

Vând plasă de sârmă verde, plastificată, cu prețuri începând de la 40.000 lei/ml. Telefon 061/712110 sau 095.969.387. (1858705)

Vând termoteci Vailant, Yunkers (3.500.000 lei - 8.500.000 lei), instanturi baie și bucătărie pe gaz Vailant, Yunkers (1.000.000 - 2.500.000 lei), pompe recirculare (1.000.000 - 2.500.000 lei), diferite piese schimb. Garanție un an. Telefon 090.249.544. (17722)

Vând LEMNE FOC, NISIP, BALAST, la domiciliu. Telefon 214010; 093.686.677. (17725)

Vând urgent sufragerie albă stil Ludovic, mobilă combinată, birou pentru elevi, mașină cusut Singer, prețuri negociabile. Telefon 283375. (17583)

Vând BOLȚARI TERMOIZOLANȚI din zgură, cărămidă sau beton, 14 modele; BORDURI, PAVELE. Telefon 095 634 885, 092 621 600. (17748)

Vând puicuțe Rosso de 6 săptămâni. Telefon 262619, 091 019 382. (17797)

TITO ȘIRIA vinde PUI VII DE CARNE, cca 900 gr, la domiciliu, 40.000 lei/ buc. Telefon 090 671 729. (17814)

Vând bicicletă bărbătească, mașină cusut, uși, geamuri, boiler electric, calorifer electric. Telefon 214428. (17491)

Vând 3 mașini de cusut din Germania. Telefon 057-511690. (17824)

Vând calorifere fontă, modele deosebite, de la 40.000 lei elementul, garanție, str. Petru Rareș 98. Telefon 228398; 094.261.683. (17847)

Vând colțare și canapele noi, pluș SUA. Telefon 270018, 094.513.345. (17839)

Vând pavele diferite modele. Informații telefon 276852 sau 094.618.414. (17862)

Vând parchet melaminat. Telefon 093.183.714. (17830)

Vând FĂINĂ BL 55 import (Ungaria). Informații telefon 091.585.650. (1858722)

Vând SARE ALIMENTARĂ mărunță, la sac (50 kg). Telefon 091.585.650. (1858722)

Vând vacă cu tăuraș în Frumușeni, nr. 370. Telefon 456184 int. 190. (17871)

Vând mobilă „Lămâița" și canapea colțar. Telefon 094.878.109. (12575)

Vând lemne foc, nisip, balast, la domiciliu. Telefon 095.203.488; 284050. (17901)

PUI de ȘIRIA. Vindem populației, la ferma PRODAGRO CETATE din Șiria, PUI VII de cca 600 gr, azi, 14.06.2002, sâmbătă, 15.06.2002. Informații 094.577.826. (17902)

Vând porumb calitate bună. Telefon 416286, 416355. (17913)

Vând căței Rottweiler montă de excepție canisa Bodyguard, Force (tată Bronco Vom Natkai). Telefon 094.491.300.(17950)

Vând mobilier cameră, din lemn, mai vechi. Telefon 280802. (17055)

Vând termoteci, cazane cu lemne, motorină, rumegus, microcentrale pentru scară de bloc, calorifere, fitinguri, detector gaz,, 36 rate. Telefon 090.848.239. (17484)

Vând urgent, ieftin, ușă capitonată, vană baie fontă, chiuvetă, WC. Telefon 231409. (17975)

Vând câini Rottwailer 10 luni, cu pedigrere și motoscuter pentru copii. Telefon 094.477.118. (9646981)

Vând lambriuri de cireș și tei, preț convenabil. Gurahonț, telefon 316241, Tripa Teodor. (Ag. Gurahonț)

Vând termotecă nouă, turbo, 24 KW. Telefon 090.172.633. (18001)

Vând 2 fotolii, 4 scaune tapițate, draperii, masă birou, alte bunuri. Telefon 253575; 091.184.114. (17227)

Vând documentație despre creșterea struților. Telefon 092 417 397. (17802)

Vând cuier din stejar nou. Telefon 057-253749. (17795)

Vând PARCHET FAG, parchet laminat, PREȚURI MINIME. Telefon 235271; 094.555.338. (17190)

Vindem la preț avantajos, combine CLAAS, NEW HOLLAND, tractoare INTERNAȚIONAL, JOHN DEER, cositori rotative, prese pentru balotat, pluguri reversibile și nereversibile, combinatoare, grapă purtată, greble pentru fân, semănătoare păioase. Telefon 094.505.494. (17706)

Vând mobilă 3 corpuri + pat, 5.000.000 lei, negociabil. Telefon 262760. (17771)

Vând mașină de înghețată cu 2 brațe, stare foarte bună și presă de balotat, preț negociabil, Drauț nr. 219, telefon 48. (17804)

Vând căței rasa Boxer, cu pedigree. Telefon 260450 sau 092 778 241. (17841)

Vând mobilă bucătărie și dulap de haine lustruit, în stare foarte bună. Telefon 287853. (17926)

Vând mobilă combinată și mașină de cusut montat electric Ileana. Telefon 279885. (17993)

Vând 2 canapele, 3 fotolii, o masă extensibilă cu 4 scaune tapițate și o masă mică. Telefon 283065. (17993)

Vând „Biblioteca Berlin" (nuc), stare perfectă, la jumătate de preț. Telefon 271739; 090 164 934. (17965)

Vând termoteka marca Berreta Turbo 24KW, nouă, sigilată. Telefon 368628. (18060)

Vând mobilă combinată cu uși curbate, congelator ladă 140 lt. Telefon 245506, între orele 14-22. (18063)

Vând baluștri terase, vile, preț negociabil. Telefon 514837. (2667858)

Vând avantajos mobilier bar, expresso cafea 2 brațe. Telefon 093 518 655. (18040)

AGENȚII DE PUBLICITATE

SEBIȘ
Primăria orașului Sebiș
◆ Agent publicitar **Ciolea Mirela**
◆ Program 8,00 - 15,00
◆ Telefon 310.303

LIPOVA
S.C. ELCOTRANS S.R.L. Lipova
◆ Str. Bălcescu Nr. 16,
◆ Telefon 561.426 sau Fax 563.091
◆ program 7,30-15,30

INEU
Primăria orașului Ineu
◆ agent publicitar **Carmen Țole**
◆ program 8,00 - 15,00
◆ Telefon 092-846765

NĂDLAC
„GYURIAN"
◆ agent publicitar
Gyurian Bohuslav
◆ str. Griviței Nr.76
◆ telefon 093.588.439
◆ program non-stop

CHIȘINEU CRIȘ
Primăria orașului
Chișineu Criș
◆ Agent publicitar
Mihaela Brândaș
◆ Program 8,00 - 15,00
◆ Telefon 520.098

SÂNTANA
Bibliotecă
◆ Agent publicitar **Al. Victoria**
◆ Program: 8,00 - 15,00
◆ Telefon: 462471

GURAHONȚ
Primăria orașului Gurahonț
◆ Gelu Ranoiu, nr. 18,
Telefon 316.070
◆ Agent publicitar
Alexandru Herlău
◆ Program: 9,00 - 15,00

PÂNCOTA
S.C. ELIDOR
◆ Str. T. Vladimirescu, nr. 34
◆ Agent publicitar
Cristina Mihăicuța
◆ Program:
8,00 - 15,00
◆ Telefon: 466.213

CURTICI
◆ Str. Vasile Goldiș nr. 1
(Magazinul HOBBYLAND)
◆ Program: 9,00 - 18,00

SĂVÂRȘIN
Magazinul alimentar Mixt
„HANS AUTO"
◆ Str. A. Iancu Nr. 411
◆ Telefon: 557.339

SOMOȘCHEȘ
◆ Agent publicitar înv. **Ioan Nagy**
◆ Telefon: 328.093, 090.164.917

ȘIRIA
La cafana lu Lae
(fostul cinematograf)
◆ Agent publicitar
Ciobanu Carmen
◆ Orar 7 - 24

VÂRFURILE- MĂGULICEA
◆ Agent publicitar
Sida Voicu
◆ Telefon 318442

ANUNȚURILE se primesc în regim de urgență și pot să apară în ziarul „ADEVĂRUL" de a doua zi. Informații telefon 280.904

Vând pulturi alimentară, lăzi frigorifice (răcitor). Telefon 286211. (18045)

Vând porumb boabe. Telefon 413122, 228261. (18074)

Vând erbicide, toate tipurile. Telefon 253973; 093.727.470.

Vând vacă gestantă, luna a IX-a, rasa Holstein, comuna Zărand nr. 157. Telefon 118, 276610. (18114)

Vând 2 vaci gestante (4, 6 ani), str. Molidului 13. Telefon 286626. (18143)

Vând abricht cu grosime, lățimea 50 cm și banzic. Telefon 216272. (18167)

Vând geamuri termopan import Germania, noi. Telefon 057 - 381022. (18168)

Vând braț hidraulic poartă (300 kg) complet, telecomandă. Telefon 092.645.129. (18170)

Vând vacă cu tăuraș și porc (vier) reproducție. Telefon 091.984.405. (1858744)

Vând vacă gestantă luna VIII Bălțată și două vițele de 1 an. Telefon 276488. (18180)

CUMPĂRĂRI TERENURI, IMOBILIARE

Cumpăr garsonieră cf. I-II, preferabil Micălaca, ofer 3.000 $ (sau alte variante). Telefon 094 694 634 sau 263860. (17611)

CUMPĂRĂRI AUTO

Cumpăr Dacia 1310, peste 1985, unic proprietar, acte la zi, 500-700 USD. Telefon 279857; 091.511.297. (18081)

Cumpăr în rate mașină transport până la 3,5 tone sau Dacia Papuc. Telefon 094.341.914; 211646. (18148)

CUMPĂRĂRI ELECTRO

Cumpăr frigidere 700.000 - 800.000, combine frigorifice 1.000.000 - 1:500.000, congelatoare. Telefon 273965. (17916)

CUMPĂRĂRI DIVERSE

Cumpăr VACI, VIȚELE, TAURI. Telefon 092.941.123; 288968. (17184)

Cumpăr bovine pentru sacrificare. Telefon 274744, 095.624.006, 094.294.666. (15634)

Cumpăr deșeuri fier vechi, cantități mari, preț avantajos, plata pe loc. Telefon 093.404.010. (16085)

Cumpăr pene și coarne de cerb. Telefon 210480. (17788)

Cumpăr bușteni și cherestea de nuc și scândură din demolări. Telefon 095.240.881 sau 213443. (17899)

Cumpăr porumb boabe și grâu, cantități mari, plata pe loc. Telefon 095.645.166. (15750)

Cumpăr betonieră, ofer 1.000.000 lei. Telefon 211108, 092 808 808, 261727. (17980)

CERERI ȘI OFERTE DE SERVICII

Angajez COAFEZĂ (STILISTĂ) și COSMETICIANĂ. Telefon 093.600.451; 272270. (17257)

Complexul Turistic „LA GURA RAIULUI" JULIȚA angajează BUCĂTĂREASĂ și OSPĂTARĂ. Asigurăm cazare, masă, tot ce necesită îngrijire corporală, carte muncă + 2.000.000 lei în mână. Pretind seriozitate. Telefon 092.698.720.

PRODMODERN angajează CONFECȚIONERE ÎNCĂLȚĂMINTE manual și mașiniste. Numai cu experiență. Telefon 211252. (17641)

GEAD PRODIMPEX angajează în domeniul încălțăminte, MAȘINISTE și MANUALI cu experiență, PERSONAL NECALIFICAT. Telefon 348525. (17713)

AUTOSERVICE M'ART VLADIMIRESCU angajează VOPSITOR, AJUTOR VOPSITOR, MECANIC. Informații telefon 514983, 094 283 053. (17663)

SOCOM „PIELARUL" ARAD angajează CONFECȚIONERE fețe încălțăminte, calificate (mașiniste, la masă). Informații telefon 236116 sau la sediul societății din str. Ghiba Birta nr. 16, Arad. (17811)

Angajăm MANIPULANȚI MARFĂ stagiul militar satisfăcut, vârsta maximă 30 ani. Telefon 206207. (17915)

GABBIANO IMPEX angajează personal calificat în confecționat fețe încălțăminte, pe următoarele posturi: MAȘINISTE, SUBȚIAT PIELE, CROITORI, MANUAL-CALIFICAȚI. Telefon 284011. (16687)

Angajăm CUSĂTOARE pentru mașini cusut și strobel, MAISTRU CROIT, CONTROLOR CALITATE. Telefon 278754. (17939)

Firmă confecții îmbrăcăminte angajăm CONFECȚIONERE cu experiență. Telefon 349119. (17934)

Firmă de confecții angajăm: CONFECȚIONERE, muncitor CROI, CĂLCAT. Telefon 272668. (18004)

FIRMĂ angajează VÂNZĂTOR-GESTIONAR pentru depozit. Cerințe: absolvent de facultate, abilități în vînzări, seriozitate. telefon 094.591.441.(f.2733282)

Angajăm urgent KETTISTE calificate. Informații telefon 218728. (18032)

ABC non-stop angajăm VÂNZĂTOARE. Telefon 276279, 094.129.214. (17790)

Angajăm VÂNZĂTOARE pentru magazin cosmetice de lux, ceasuri și sticlărie, în Arad. Telefon 091.287.709; 013274444. (f. 2366449)

Angajăm din 12 iunie, elevi, studenți, șomeri. Se oferă carte muncă, salar 4.900.000 lei, program flexibil. Telefon 276817; 093.653.932. (17885)

Angajăm FARMACIST și ASISTENT FARMACIE. Telefon 057 - 212992, 093.609.336, 095.655.644, zilnic orele 17-22. (17876)

Angajez VÂNZĂTORI stradali legume-fructe și PERSONAL pentru strand. Informații Petru Rareș 45 (Grădiște). (17836)

Angajez ZUGRAVI CALIFICAȚI, promoția 1999-2000. Telefon 214380, 0722 737 717. (17860)

Restaurant cu terasă LAKE GROVE angajează BUCĂTARI, AJUTORI BUCĂTARI, BARMANI, OSPĂTARI, FEMEIE de SERVICIU. Informații telefon 095 258 251, 094 144 003. (17898)

FIRMĂ ÎNCĂLȚĂMINTE angajează MAȘINISTE CALIFICATE, salarizare 4.000.000 + bonuri masă. Telefon 212488. (17960)

SOCIETATE angajează SECRETARĂ, experiență, cunoașterea limbii italiene, vorbită. Telefon 212488. (17960)

HYPERION IMPEX angajează ZUGRAVI-FAIANȚERI. Telefon 210754, 0721 751 375. (17958)

Angajăm OSPĂTARE și VULCANIZATOR. Telefon 057/284059. (18104)

(Continuare în pagina 20)

(Urmare din pagina 19)

Angajez urgent CIOBAN la OI. Ofer condiții bune și salar avantajos. Informații telefon 0723 588 439 (9397692)

Angajez VÂNZĂTORI pentru piață (legume-fructe). Telefon 271175, seara; 094 580 907. (18044)

SC SONIC ITALY angajează în condiții avantajoase, MAȘINISTE, MUNCITOARE MANUAL și MAISTRE, profil încălțăminte. Arad, str. Lipovei 63/65. Telefon 255934. (18041)

Angajăm pentru LIPOVA: COAFEZE, FRIZERIȚE, COSMETICIANĂ și MANICHIURISTĂ - PEDICHIURISTĂ. Telefon 057 - 259137; 057 - 562582 sau 091.506.602. (2667857)

SC RESCO SA angajează OSPĂTARI și VÂNZĂTORI. Informații telefon 281312. (1858728)

RomChrono SRL TIMIȘOARA anunță două posturi vacante de GESTIONAR-VÂNZĂTOR la punctul de lucru de la SHOPPING-CENTER ZIRIDAVA. Calificarea dorită: minim studii medii, experiența în domeniu nefiind obligatorie. Așteptăm CV, scrisoare intenție (și referințe) la fax 056/288184 până la 18 iunie 2002. (18078)

Angajez SPĂLĂTORI AUTO și MUNCITORI în CONSTRUCȚII. Telefon 095.596.619; 091.724.975. (18117)

ProSD S.R.L. angajează pentru Arad: DIRECTOR de JUDEȚ, REFERENȚI MEDIA. Vă oferim: program flexibil, posibilități de promovare, proiecte atrăgătoare. Cerințe: dinamism, perseverență, abilități comunicaționale, mașina proprie constituie un avantaj. CV-urile se vor trimite prin fax la 056/144126 sau e-mail cvarad@prosd.com până la data de 21.06.2002. Se va specifica postul pentru care optați. (f., 2733310)

RESTAURANT pe centru angajăm OSPĂTARI CALIFICAȚI. Telefon 211994, informații între 8-16. (18100)

SC NICOLE MODE SRL angajează CONFECȚIONERE. Telefon 218980. (18109)

Societate comercială angajăm OPERATOR EVIDENȚĂ PRIMARĂ și GESTIONAR. Relații: luni, 17 iunie 2002, ora 16, C-lea Timișorii nr. 41, Arad. (18127)

Societate comercială angajăm AGENȚI VÂNZĂRI și AGENȚI LIVRĂRI. Relații: luni, 17 iunie 2002, ora 16, C-lea Timișorii nr. 41, Arad. (18127)

Angajăm BRUTARI CALIFICAȚI și TINERI UCENICI, str. Hunedoara nr. 52. (18136)

Angajăm VÂNZĂTOARE, carte muncă, salar atractiv, P-ța M. Viteazul. Telefon 093.199.578. (18153)

STOP! Salar minim 5.000.000 lei. S. C. pregătește și angajează PERSONAL în Departamentul de MARKETING și PUBLICITATE. Numai cu carte de muncă. Telefon 090.534.750. (18143)

Angajăm SECRETARĂ, cunoștințe operare PC (Word, Excel), vârsta maximă 35 ani. Alte informații la telefon 057/252104, pentru CV - fax 057/252108. (18154)

Societate comercială angajează VÂNZĂTOARE pentru Alimentara. Informații telefon 229886. (1858740)

SC NISA GROUP SRL angajează AGENȚI IMOBILIARI. Telefon 093.265.725. (1858737)

SC CIBONIS SRL angajează BARMANI și OSPĂTARI, în condiții avantajoase. Telefon 093.265.725. (1858738)

Angajăm INGINERI stagiari construcții civile și industriale, DULGHERI, ZIDARI și IFRONIST cu experiență și cunoștințe de mecanică. Telefon 368775. (2667860)

PRESTĂRI SERVICII

„ANA FRIG" repară: FRIGIDERE, CONGELATOARE la domiciliu, garanție 1 an. Telefon 210420; 095.967.198. (18077)

Repar: FRIGIDERE, CONGELATOARE, la domiciliul clientului, garanție un an. Telefon 243765; 094.867.352. (16266)

SILDOR PROD, reparații - vânzări: FRIGORIFICE. Vânzare - montaj: AER CONDIȚIONAT. Telefon 270622. (c.)

Uscăm CHERESTEA în uscător. Telefon 093.183.714. (17831)

Școala de șoferi col. RUSU LUCIAN face înscrieri. Telefon 283696. (17884)

P. F. execută LUCRĂRI FORAJ FÂNTÂNI. Telefon 095.383.703; 057/261270. (17959)

HYPERION IMPEX execută: RAȘCHETAT, PALUXAT, MONTAT parchet laminat, clasic, ZUGRĂVIT, VOPSIT, MONTAT gresie, faianță, instalații sanitare; ASIGURĂM MATERIALE. Telefon 210754; 091.751.375. (12793)

S.C. TERMOTEX S.R.L.

ARAD, Str. O. Goga nr. 48
Tel. 057-250.529,
095.257.527

EXECUTĂ:
- construit sobe teracotă
- curățat coșuri fum
- verificări aerisiri gaze la asociațiile de locatari
- construit șeminee
- reparații generale construcții
- curățat și șamotat cazane termice
- demontăm antene
- amenajări parcuri, grădini (alei rustice, pergole, grătare barbeque)

Prețuri negociabile.

„WES" AER CONDIȚIONAT, FRIGORIFICE, CLIMATIZĂRI AUTO, reparații, vânzări, montaj. Telefon 092 556 562, 284857. (17330)

VOLTA GROUP execută și proiectează INSTALAȚII ELECTRICE interioare. Asigurăm calitate, promptitudine, garanție. Telefon 057-252243, 090 151 761. (17505)

Școala șoferi „CUSTOM" face înscrieri, zilnic 10-17. Telefon 254196. (16448)

AF BUCOS execută toată gama LUCRĂRILOR CONSTRUCȚII. Telefon 091 439 236, 0722 439 236. (17808)

Autorizat, execut: ZIDĂRII, TENCUIELI, PARDOSELI, GLET, ZUGRĂVELI. Telefon 247908, 287490; 094.618.098. (18079)

Repar FRIGIDERE, CONGELATOARE, MAȘINI SPĂLAT AUTOMATE, garanție, domiciliu. Telefon 057/210405; 094.125.932. (18091)

Tapițăm, reparăm CANEPELE, COLȚARE, SCAUNE, ROLETE, domiciliul clientului. Telefon 219514. (18094)

„IZOREX" execută LUCRĂRI HIDROIZOLAȚII, garanție 10 ani. Telefon 057/267340; 094.612.877. (18105)

SC execută LUCRĂRI CONSTRUCȚII, TENCUIELI, FINISĂRI, reparații ACOPERIȘURI, HIDROIZOLAȚII. Telefon 211646; 094.341.914. (18149)

Autorizat, execut: ZIDĂRIE, TENCUIELI FAȚADE, ZUGRĂVELI, IZOLAȚII ACOPERIȘURI, RIGIPS și în județ. Telefon 271980, 095.516.809. (1858744)

DIVERSE

COMPLET RENOVAT, Restaurantul „ELLAS", str. Sebeșului nr. 1, organizează: NUNȚI, BOTEZURI, MESE FESTIVE, la prețuri atractive. Condiții deosebite, aer condiționat. Telefon 214424; 093.622.429. (18030)

Renumita prezicătoare, regina Magiei Albe din România,
AURELIA ARDELEANCA
stă la dispoziția arădenilor de ei chemată și solicitată, este venită cu noi leacuri tămăduitoare care au putere mare de vindecare și dezlegare de farmece și blesteme. Ea ghicește în cărți vechi, vă spune trecutul, prezentul și viitorul. Toți cei care aveți probleme și vă simțiți în prisma farmecelor, sunați și nu veți regreta, la cea mai specialistă făcătoare de minuni, Aurelia. Telefon 093 924 535 Arad. (17720)

VALERIA ZENA,
cea mai puternică clarvăzătoare și vrăjitoare care lucrează cu Magia albă și cu lucruri sfinte. Ea dezleagă cununii, scoate argintul viu, lecuiește beția, impotența, aduce persoana iubită și multe altele. Contactați telefon 057231892, 094 288 220. (17812)

Celebra tămăduitoare
TAMARA
este la dispoziția voastră pentru a vă ajuta în orice problemă. Anonim, am 40 de ani, TAMARA mi-a dezlegat cununia, sunt căsătorit și fericit. Telefon 368624; 093.421.156. (17917)

SC AGROSEMENTI SA ȘIRIA anunță SCHIMBAREA POSTULUI TELEFONIC. Noul număr este: telefon/fax 057/534398. (17949)

Stimați cetățeni, ținem să vă anunțăm prin intermediul acestui ziar, că cea mai autentică tămăduitoare a Harului Sfânt, se află în Arad, pentru dumneavoastră. Reîntoarsă de curând din București, participând la Salonul Magic „Expo" și luând diplome de merit pentru lunga sa activitate și profesionalism, felicitată chiar și președintele Ion Iliescu, venind de asemeni cu o scurtă consultație în cărțile ei magice, această minunată doamnă
VALENTINA
lucrează numai cu magie albă, capabilă de a alunga răul cu binele de la prima ședință, având un har deosebit și puteri divine + o vastă experiență moștenite de la o bunica în vârstă de 103 ani. Adresa: str. Mioriței, bloc 128, ap. 4, Micălaca. Pentru programări, telefon: 094.450.863; 091.193.868; 091.564.457. (18158)

Dezlegări în TRANSILVANIA, clarvăzători, exorciști (români) orice domeniu (indiferent distanța). Telefon 01/2524562, 094 528 876, 092 200 147. (17712)

C. N. „POȘTA ROMÂNĂ" S.A. - Direcția Regională Poștă Timișoara solicită OFERTE de PREȚ privind DERATIZARE-DEZINSECȚIE la oficiile poștale din mediul urban în județul Arad. Caietul de sarcini se ridică de la O. J. Poștă Arad, C-lea A. Vlaicu 2-4 Administrare-Clădiri, Jurca I. Telefon 237959, 230850 int. 32; 091.995.362.

CITAȚII

Subsemnatul CSOMANZ FRANCISC chem în judecată pe pârâtul VIDICAN IOAN, cu domiciliul necunoscut pentru uzucapiune, în dosar nr. 495/2002 la Judecătoria Chișineu-Criș pentru termenul de 27.06.2002. (1855687)

TURISM

S.C. STENAREX SRL efectuează TRANSPORT INTERNAȚIONAL. Asigurări medicale. Excursii pe LITORAL; DELTA DUNĂRII, TURCIA, GRECIA - prețuri de la 130 USD pers./7 zile. Informații zilnic, Bd. Revoluției nr. 44, ap. 8, telefon 057/338493, orele 9-17. (17978)

„MONTANA TOUR" vă oferă VACANȚE de NEUITAT, la prețuri începând cu: TUNISIA (299 E); EGIPT (249 E); TURCIA (299 E); SPANIA (329 E); CRETA (285 E); ITALIA (100 $); CROAȚIA (132 E); MUNTENEGRU (134 E). De asemeni circuite culturale și transport zilnic în EUROPA. Adresa: B-dul V. Milea nr. 51 (după Policlinica CFR). Telefon 270191; 094.669.414. (17615)

Efectuăm TRANSPORT în ITALIA, tarife excepționale. Telefon 093.511.200; 057-213041. (17684)

AMAD TOURISTIK efectuează transport internațional SPANIA, ITALIA, PORTUGALIA, FRANȚA, GERMANIA, cu autocare moderne. Asigurări medicale. Rezervări zilnic, Arad, str. Clișca, nr. 2, telefon 057 - 254453; 091.507.080. (3252)

Pletl

Asigură zilnic transport de persoane în GERMANIA pe ruta: Passau - Regensburg - Nürnberg - Würzburg - Aschaffenburg - Frankfurt - Giéssen - Siegen - Köln - Düsseldorf - Essen - Dortmund - Deggendorf - Landshut - Mühldorf - Augsburg - Ulm - Heilbronn - Stuttgart - Pforzeim - Karforuhe - Heidelberg - Mannheim. Călătorii în autocare noi, moderne, însoțitoare de bord, două bagaje gratuite, o masă caldă în UNGARIA. Cu plecare din KARLSRUHE: SPANIA, FRANȚA, PORTUGALIA. Intermediem asigurări medicale. NOU! Din 1 aprilie 2002, săptămânal excursie la COSTA AZAHAR, 11 zile (7 înoptări + mic dejun), 359 Eu. Informații și înscrieri, la AGENȚIILE PLETL din: ARAD, telefon 057/252291; LIPOVA - 057/561377; 563011. (c.)

SCHIMBURI

Schimb casă 4 camere, grădină mare, anexe în Șimand, cu apartament 2 camere sau variante, Arad. Telefon 092 673 888. (17781)

ÎNCHIRIERI

Oferim spre închiriere SPAȚII COMERCIALE pentru magazine, depozite, producție. Telefon 281036. (c.)

Dau în chirie garsonieră, central. Telefon 090.160.959 (0740.160.959).

Închiriez (ofer) casă parter + etaj, cu toate utilitățile. Informații zilnic, telefon 250414, după ora 18. (16736)

Primim o fată în gazdă. Telefon 261537. (17574)

Închiriez (ofer) spațiu pentru birouri, situat Bd. V. Milea. Telefon 251241. (17804)

(Continuare în pagina 21)

Restaurantul Clubul Presei
ARAD, B-DUL REVOLUȚIEI NR. 81
Organizează
Nunți, banchete, botezuri, mese festive, aniversări
în săli de 100, 30 și 20 de locuri
PREȚURI DEOSEBIT DE AVANTAJOASE
INFORMAȚII și REZERVĂRI LA TELEFOANELE
057-280.989, 092.639.554, 095.531.824

☛ (Urmare din pagina 20)

Închiriez spațiu comercial amenajat, toate dotările, acces stradal, str. Episcopiei, nr. 24. Telefon 210400, 270607, 092.166.308. (17475)

Ofer spre închiriere spațiu pentru depozit, producție, zona UTA. Telefon 272676. (17799)

Oferim spre închiriere spațiul situat pe str. Dorobanților, nr. 35-37 (sala Pușkin), pentru activități comerciale multiple. Telefon 281803 orele 9-12 sau la biroul parohiei, str. Meșianu, nr. 16. (17866)

Închiriez spațiu comercial, vad bun, recent renovat, termopan, trifazic etc. Telefon 092.294.842. (17137)

Dau în chirie apartament 3 camere, nemobilat, zona Vlaicu bl. B.22. Telefon 057-531385; 057-531212. (17967)

Caut să închiriez apartament mobilat cu 2-3 camere, în Arad. Telefon 091.287.709; 013274444. (f.2366449)

Închiriez atelier auto dotat și spații depozitare 150 mp, în Grădiște, str. P. Rareș. Telefon 276578. (17141)

SPAȚII COMERCIALE de ÎNCHIRIAT: bl. I, Piața Gării, 40 mp; Micălaca bl. 219, 66 mp. Informații telefon 232940, 233088, orele 8-16. (f. 2366488)

Închiriez (ofer) apartament una cameră, Vlaicu, contorizat. Telefon 094.258.740. (17928)

Ofer spre închiriere apartament 2 camere, Vlaicu, la standard occidental, numai pentru cetățeni străini. Telefon 057-271666. (1868720)

Ofer închiriere TERASĂ și CLUB pentru BANCHETE, zile onomastice, pensionări, chefuri, str. A. Șaguna. Telefon 090.886.894; 095.909.199. (17815)

Închiriez apartament 2 camere, parter înalt, contor apă rece, căldură cu gaz. Telefon 461584. (17936)

Închiriem spațiu comercial în Arad, Micălaca bl. 602, în suprafață de 66 mp și în orașul Nădlac, Piața Unirii nr. 5, 33 mp. Telefon 281450. (17867)

Ofer pentru închiriere spațiu subsol, ultracentral, amenajat pentru bar și terasă bar strand. Telefon 057-280860, 0722 371 705. (18062)

Închiriez pentru sedii firme, birouri cu toate utilitățile, contorizate, situate ultracentral, precum și spații pentru depozitare sau producție, prețuri negociabile. Telefon 092 253 173, 270540. (1858729)

Ofer spre închiriere casă, pretabilă reprezentanță, depozit, birouri, toate utilitățile. Telefon 093 165 374, 256396. (18064)

Închiriez (ofer) spațiu 400 mp și vând instalație electrică completă pentru 50 mașini de cusut, în Pecica. Telefon 277929. (18103)

Ofer închiriere apartament 2 camere, toate facilitățile, zona Intim. Telefon 057/240642. (18125)

Închiriez (ofer) apartament la casă, 2 camere, central, complect dotat, 150 Euro /lună. Telefon 264995. (18140)

Ofer spre închiriere, termen lung, apartament 1 cameră, central (V. Milea), preț 100 $. Telefon 057 - 284004, 094.505.415. (18161)

Ofer (închiriez) spațiu de Service - Auto (eventual colaborare) pentru dezmembrări autoturism interne și străine. Telefon 282545; 091.984.405. (1858743)

† SERVICII FUNERARE †

SC „IN MEMORIAM" SRL
str. EMINESCU nr. 4
(ATENȚIE, vizavi de CINEMA MUREȘUL)
Tel. 057-211929, 093.343.964
str. ORIZONTULUI nr. 9A (Bujac)
oferă SERVICII FUNERARE COMPLETE - NON STOP.
Sicrie-modele multiple (simple-lux), sicrie import ITALIA, ACCESORII. Intermediem COLACI, COLIVĂ etc.
ÎMBĂLSĂMĂM GRATUIT (formolizat).
TRANSPORT ÎN ORAȘ GRATUIT
SERVICII: SPĂLAT, ÎMBRĂCAT
PLATA ÎN RATE.
Transport INTERN - INTERNAȚIONAL

RO STYL COMPANY
SERVICII FUNERARE COMPLETE
PRODUCĂTOR SICRIE
ARAD, STR. M. EMINESCU 22, TELEFON 214.422
Magazin deschis și noaptea
OFERIM
● SICRIE 10 MODELE DE LA 800.000 LA 3.600.000
● SICRIE LUX 4 MODELE DE LA 4.500.000 LA 20.000.000
● LENJERIE DECES 6 MODELE DE LA 300.000 la 2.000.000
● CRUCE, LUMÂNĂRI, PROSOAPE, BATISTE, MÂNERE și ȘURUBURI SICRIU
OFERTĂ SICRIU FAG CRUCE RESPETE 1.500.000
APELÂND LA SERVICII: ÎMBRĂCAT, FORMOLIZAT ȘI TRANSPORT BENEFICIAȚI DE 15% REDUCERE
LA SICRIU ȘI TRANSPORTUL LA DOMICILIU GRATUIT
▼PLATA ȘI DUPĂ ÎNCASAREA AJUTORULUI DE ÎNMORMÂNTARE.
PĂREREA DVS. CONTEAZĂ!
TELEFON 094.690.121

† DECESE †

Primăria comunei PECICA anunță cu regret că la vârsta de 56 de ani a încetat din viață ornitologul amator

LIBUS ANDREI,

referent la serviciul de urbanism, protecția mediului. Sincere condoleanțe familiei îndoliate. Ceremonia religioasă va avea loc la domiciliu, localitatea PECICA nr. 1132, azi, 14 iunie, cu începere de la ora 15.

S-a stins din viață la vârsta de 75 de ani, cel ce a fost un deosebit soț, tată, bunic și socru,

ABRUDAN IOAN.

Înmormântarea va avea loc sâmbătă, 15 iunie 2002, orele 15,00, de la domiciliul său din Sânicolaul Mic (Arad). Dumnezeu să-l odihnească în pace. Familiile greu încercate Abrudan și Crețiu.

Cu durere în suflet anunțăm încetarea din viață, a celei care a fost soție, mamă și bunică

ROS PAULINA,

după o lungă și grea suferință. Înmormântarea va avea loc astăzi, 14 iunie 2002, ora 13, în satul IOSAȘ, comuna GURAHONȚ. Familia îndoliată.

Profund îndurerați, vă anunțăm încetarea din viață, a celui mai iubit soț, tată, socru și bunic

AUREL BANCIU

(Morarul), din VÂRFURILE. Înmormântarea va avea loc sâmbătă, 15 iunie 2002, ora 13, la Cimitirul din VÂRFURILE. Dumnezeu să-l odihnească în pace! În veci îndurerați: soția, copiii și nepoții.

† CONDOLEANȚE †

Suntem alături de colegul nostru, dl. DUMITRU FLORIN în greaua încercare pricinuită de trecerea în neființă a tatălui socru

ȚICA NISTOR.

Sincere condoleanțe. Comisia Județeană a Arbitrilor de Fotbal. (18075)

Suntem alături de familia NIȚU în greaua încercare pricinuită de trecerea în eternitate a celei care a fost

MERINA BODROJAN.

Dumnezeu s-o odihnească în pace! Familiile Suciu și Pasăre din Sâmbăteni. (18115)

Suntem alături de familia NIȚU în greaua încercare pricinuită de trecerea în eternitate a celei care a fost

MERINA BODROJAN.

Dumnezeu s-o odihnească în pace! Familia Marian Hălmăgean. (18116)

Mulțumim cunoștințelor, vecinilor din blocul nr. 244 Micălaca și tuturor celor care au fost alături de noi la despărțirea de iubita noastră mamă

PUCKERT ANA-MARIA.

Familiile Puckert și Zaszlo. (18110)

Cu durere ne despărțim de unchiul nostru drag,

PĂTROI IOAN

din NĂDLAC. Dumnezeu să-l odihnească! Nepoții: Cristian și Lucia, cu familia. (18174)

Suntem alături de prietenul nostru ROS IOAN la pierderea dragei sale mamă

ROS PAULINA.

Dumnezeu s-o odihnească! Prietenii. (18162)

Suntem alături de colega noastră DUMITRU ADELA la decesul tatălui. Colectivul ASIROM Arad. (18156)

Asociația de Proprietari a blocului 510, este alături de vecinul lor, BOKOR IOAN, în momentele grele pricinuite de moartea tatălui său. Sincere condoleanțe! (2667861)

† COMEMORĂRI †

Pios omagiu, adâncă recunoștință, pentru dragii mei părinți

MOGOȘ ONIȚA și MOGOȘ NICOLAE,

la împlinirea a 17 ani și respectiv 20 ani și 9 luni de la trecerea la cele veșnice. Fiul Petru și nora Marioara. (17215)

Cu profundă durere în suflet o readucem în memoria celor care au cunoscut-o pe sora mea

SOȚIUȚ PAULINA
fostă LITAVETZ

la împlinirea a 14 ani de la plecarea în eternitate. Sora Marioara și cumnatul Petrică. (17215)

Duminică, 16 iunie, se împlinesc 6 luni de când m-ai părăsit

DOREL CREȚA.

Parastasul la Biserica de pe 6 Vânători. „Moarte, moarte necruțătoare/ Mai lăsat cu dor și jale/ Șase luni s-au împlinit/ De când tu m-ai părăsit." Tatăl îndoliat. (17783)

Azi, 14 iunie se împlinesc 8 ani de la dureroasa despărțire de dragul meu soț,

economist
ILARION PÎRVULESCU.

O rugăciune, o lacrimă și o floare pentru sufletul lui. Dumnezeu să-l odihnească în pace! Soția Valeria. (17751)

Se împlinesc șase săptămâni de la decesul mamei, bunicii, soacrei și străbunicii,

BOGDAN FLOAREA.

Parastasul, duminică, 16 iunie 2002, la Biserica Șega. Dumnezeu să te odihnească în pace! Te iubim și nu te uităm niciodată! Familia. (17929)

Astăzi, în loc de „La mulți ani", lacrimi și flori pe tristul mormânt a iubitului nostru

BODEA IOAN,

Dumnezeu să-l odihnească în liniște și pace! Familia. (17971)

Au trecut doi, respectiv trei ani de la dureroasa despărțire de cei dragi

MARIOARA

și

SAVU BUZEȘAN (NANI și BACEA).

Odihnească-se în pace! Nepoata Adela cu familia și familia Pop. (18131)

Cu aceeași durere anunț împlinirea a 6 săptămâni de când ne-a părăsit draga noastră soție, soră, mătușă și cumnată,

PISĂU SONIA.

Parastasul va avea loc duminică, 16 iunie 2002, ora 12, la Catedrala Ortodoxă Veche. Amintirea ei dragă ne va însoți toată viața. Dumnezeu s-o odihnească în pace! Familia îndoliată. (17991)

Cu durere în suflet comemorăm împlinirea a 2 ani de la trecerea la cele veșnice a iubitului nostru soț și tată,

LUCULESCU GHEORGHE.

Parastasul de pomenire va avea loc duminică, 16 iunie 2002, ora 13, la Biserica Ortodoxă din Grosii Noi. Îți păstrăm veșnică amintire! Familia. (18006)

Se împlinesc 3 ani de la tragicul accident în care și-a pierdut viața

ȘOIMOȘAN PETRICĂ (MUSCA)

la numai 39 de ani, din Sâmbăteni. „De acasă când am plecat/ Rămas bun nu mi-am luat/ N-am știut c-așa mi-a fost/ Să ajung acasă mort/ Nici eu n-aș fi vrut să mor/ Să vă las cu jale și dor/ Plângeți pe al meu mormânt/ Căci am fost și nu mai sunt." Nu te vom uita niciodată! Mama, copiii Sergiu și Lavinia și soția. (18008)

Cu aceeași durere amintim că se împlinesc 3 ani de la decesul dragului nostru verișor,

ȘOIMOȘAN PETRICĂ (MUSCA)

din Sâmbăteni. Nu te vom uita niciodată! Verișorul Pitorac Fane cu soția Viorica și fiica Rucsandra. (18007)

Se împlinesc 6 săptămâni de lacrimi și dor de când dragul nostru soț și tată, cel care a fost

GAL TEODOR

a plecat dintre noi pe un drum fără întoarcere. Nimic nu poate șterge amintirea chipului lui drag. Parastasul de pomenire va avea loc sâmbătă, 15 iunie, ora 11, la Biserica Ortodoxă Șega din Arad, Aurel Vlaicu. Dumnezeu să-l odihnească în pace! Familia îndoliată. (18026)

Se împlinesc trei ani de când cruda soartă ne-a despărțit de tine

CERNEA CLAUDIA.

Ne este foarte dor de tine. Te vom plânge mereu. Părinții, frații, cumnații și nepoții. (18072)

Se împlinește un an de când a plecat pe un drum fără de întoarcere cel ce a fost

MICLOȘ DOREL

din NĂDLAC. O lacrimă, o floare, o lumânare pe tristul tău mormânt. Dumnezeu să te odihnească în pace! Soția Ana, copiii Răzvan și Oana. (18111)

Au trecut 6 săptămâni de la dispariția fulgerătoare a celei care a fost mamă și bunică

CREȚU FLOAREA.

Dumnezeu să o ierte și să o odihnească în pace! Fiica Margareta și nepoții Nicoleta, Simona, Ovidiu, Sorin și Romi. (18093)

Cu durere în suflet comemorăm împlinirea a 6 luni de la trecerea la cele veșnice a iubitei mele soții

IACȘICI ELIZA.

Parastasul va avea loc sâmbătă, 15 iunie 2002, ora 11, la Cimitirul Eternitatea (UTA). Cu această ocazie se va sfinți crucea și monumentul. Îți păstrez veșnică amintire! Soțul Isa. (18097)

În adierea vântului simt mângâierea ta, în mângâierea razelor blânde ale soarelui, e mâna ta, în căldura amiezii simt sufletul tău, în apusul astrului e rămasul bun al tău. Acum 3 ani îți uram un călduros „La mulți ani", azi cu durere-n suflet îți spun un veșnic „Nu te voi uita niciodată"

LAZA IANCU MARINEL.

Dumnezeu să te odihnească în pace! Soția Lucica. (18130)

„S-a împlinit 1 an/ De când nu mai ești/ Decât în poze, gând și uneori în vis/ Căci moartea nemiloasă în tine a lovit/ Ne-ai părăsit pe toți, acei ce te-am iubit"

ȘARBA GHEORGHE (GHIȚĂ)

„Acolo unde tu te-ai dus/ E liniște, răcoare/ În groapa-n care te odihnești/ Nimic nu te mai doare/ Tu n-ai crezut că boala grea/ Te va răpi cu-adevărat/ Ai sperat să te faci bine/ Dar moartea nu te-a mai lăsat." Parastasul de pomenire la mormânt, Cimitirul Aradul-Nou, duminică, 16 iunie 2002, ora 14. Odihnește-te-n pace, dragul nostru. Familia. (18151)

Cu durere și tristețe anunțăm împlinirea a 6 săptămâni de la decesul fulgerător al scumpei noastre mamă, bunică, soră și mătușă

DEMA (TURCUȘ) LUCREȚIA.

Comemorarea va avea loc la Biserica Ortodoxă din comuna SOCODOR, duminică, 16.06.2002, ora 12. Fiul Dan, nepoata Daiana, familia Turcuș Mihai și familia Deac Vasile. (18157)

In vederea extinderii activitatii de productie in noua uzina de sisteme de distributie electrica pentru autovehicule (cablaje) din Nadab/Chisineu-Cris

SC ALCOA FUJIKURA SRL (membra a Grupului Alcoa)

Continua recrutarea candidatilor pentru urmatoarele posturi :

1. INGINER PRODUCTIE
- inginer profil electric sau mecanic
- experienta in domeniul productiei
- cunostinte de limba engleza si/sau maghiara
- cunostinte PC

2. MAISTRU
- inginer profil electric sau mecanic
- experienta in domeniul productiei
- experienta in coordonarea unei echipe
- cunostinte de limba engleza si/sau maghiara
- cunostinte PC

3. OPERATOR LOGISTICA
- studii medii (studii superioare - avantaj)
- cunostinte PC
- permis de conducere categoria B (autorizatie pentru motostivuitor- avantaj)
- domiciliul in Chisineu-Cris sau Nadab - avantaj

4.INGINER LOGISTICA
- studii superioare
- experienta in domeniu
- cunoasterea limbii engleze(maghiara)
- cunostiinte PC

5. MAGAZIONER/MANIPULANT MATERIALE:
- scoala profesionala (liceul constituie avantaj)
- autorizatie pentru motostivuitor- avantaj

6. PSIHOLOG
- studii de specialitate
- experienta in domeniul constituie avantaj

Cunostintele de operare PC (Word, Excel, Access), precum si cunostintele de limbi straine (engleza) sunt necesare pentru majoritatea posturilor.Cunostintele de limbă maghiara pot constitui un avantaj .

Societatea noastra asigura pregatire profesionala la nivelul cerintelor mondiale, asigura continuitate in pregatire si perfectionare precum si transport la locul de munca.

Rugam pe cei interesati sa-si trimita C.V.-ul (pentru posturile la care se cere limba straina, in limba straina cunoscuta) impreuna cu copiile certificatelor de studii si/sau specializare , pe fax la numarul: 057-307126, pe e-mail la adresa: ileana.mihaly@alcoa.com sau la adresa: SC ALCOA FUJIKURA SRL, Nadab, DN 79, km 37,5, jud. Arad

Relatii suplimentare puteti obtine de la Ileana Mihaly-Kiszel: tel. 057-307128

sc IMPEX -BOCK srl
angajează
agenți de vânzări

Candidatul ideal este: bărbat, serios, ordonat, având cunoștințe de întocmire **acte primare**, experiență în **vânzări** și **gestiune**, disponibilitate pentru program de lucru prelungit, vârsta maximă 40 ani, permis de conducere **cat. C**, constituie avantaj

Se oferă salariu avantajos.

Cererile însoțite de CV se depun la adresa: Arad, str. Pădurii 169-171 (8.00-16.00) până VINERI 21 iunie 2002. Informații la tel: 281 177 (C.A.)

foto studio enigma

INTRA IN ERA DIGITALA

Oferim solutii complete in fotografie:
- prelucrari filme amatori (lucios, mat)
- fotografii in studio pt. diferite ocazii
- scanari fotografii, negative, diapozitive
- printare de pe orice sursa (CD, floppy, card SM/CF)
- inscriptionare pe CD, floppy, in orice format
- vanzare produse foto intr-o gama diversa

B-dul Revolutiei, nr. 80
Calea A. Vlaicu, Bl. I-3
Str. Corneliu Coposu, nr. 6

3 magazine in Arad

www.fotoenigma.ro (C.B.)

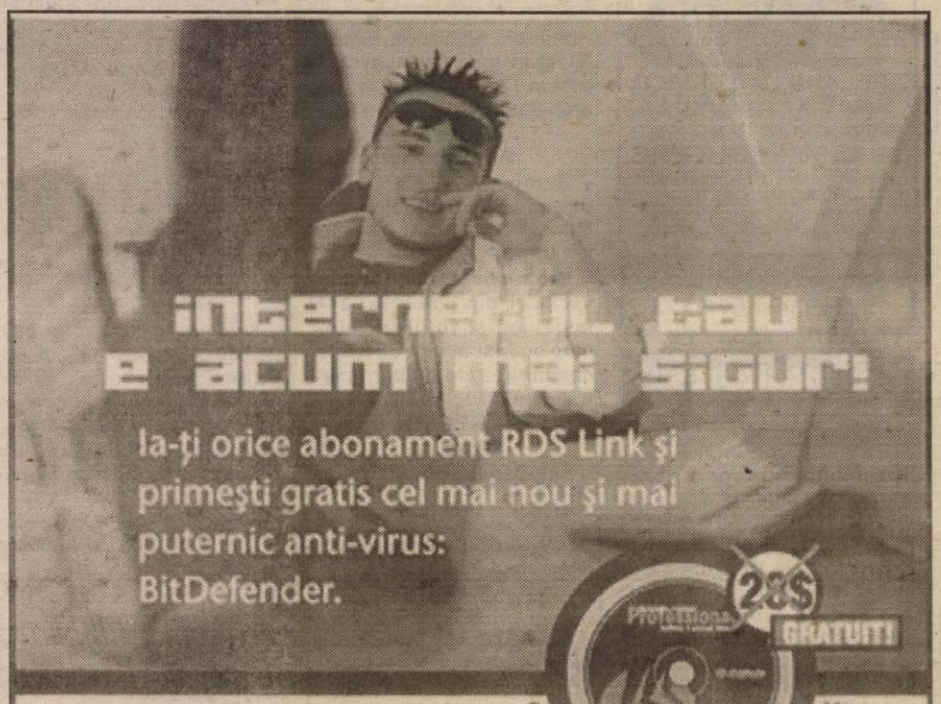

Iată, dacă încă nu o știi, lista abonamentelor RDS Link:
- MAIL LINK / cont de e-mail - 3$/lună
- EASY LINK / 15 ore de navigare - 4$/lună
- NIGHT LINK / trafic nelimitat 19.00 - 07.00 - 5$/lună
- POWER LINK / trafic nelimitat non-stop - 10$/lună
- CABLE LINK / conexiune internet permanentă prin cablu TV

Pentru detalii, intră pe www.rdslink.ro

RDS LINK simți diferența?

Arad, Piața Spitalului, bl. 2B, parter / e-mail: arad@rdslink.ro
comercial: 057-228202, fax: 057-228201 / tehnic: 057-228200 (c.b.)

S.C. BAZA ATELIERE ȘI TRANSPORT SA ARAD
cu sediul în Arad, str. Poetului nr. 131/a

Angajează:
- sudori electrici și autogeni
- lăcătuși construcții metalice

Informații suplimentare se pot obține la telefoanele nr. 057/289700; 273242 interior 117. (2733320)

PYROSTOP
Arad, str. Banul Mărăcine nr. 1, telefon 057/233281, mobil 094/525048

VĂ OFERĂ ÎN CONDIȚIILE CELE MAI AVANTAJOASE:

● Sisteme de alarmă antiefracție pentru firme și locuințe, cu posibilitatea conectării a 2, 3, 4 apartamente la un sistem; ● Sisteme de alarmă antiincendii; ● Sisteme de control acces și control rond; ● Sisteme de televiziune cu circuit închis; ● Sisteme de interfonie și videointerfonie; ● Folie colorată, reflectorizantă și pentru securizare geam; ● Geamuri termopan din sticlă float; ● Sticlă ornamentală, colorată în masă, vitralii, orice model;● Mobilier din sticlă, oglinzi, mese, uși de mobilier, orice model.

SUPRAVEGHERE PERMANENTĂ
ȘI INTERVENȚII RAPIDE în caz de alarmă
prin dispeceratele computerizate de la sediul
Arcons Security și ale pompierilor militari. (c.b.)

Taxi
TURBO DIESEL
NON STOP
ORICÂND ȘI ORIUNDE
transport marfă
transport persoane
și comisioane
TEL.284.444
091.585.651,
094.977.203 (C.B.)

Aer proaspăt în sistemul bancar românesc!

www.carpatica.ro

Respiră-l...

si în Arad
începând cu 17 iunie

BANCA COMERCIALĂ
CARPATICA

(C.

Fabrica de biciclete
FIRST BIKE®
cu 40 de magazine proprii în țară
ISO 9002
Certificat Nr. 762

Ofertă promoțională

- peste 25 modele noi de biciclete pentru toate vârstele
- peste 500 de repere la piese de schimb și accesorii
- cele mai mici prețuri prețuri de producător *ofertă valabilă 30 zile
- garanție 18 luni

MAI IEFTIN NU GĂSIȚI, VENIȚI și vă convingeți!

Acum și în ARADIII (2366320)
str. Revoluției, nr.85 (între Teatrul de Stat și Primărie)

SYSTRONICS

Zona Parc Industrial FN, 2900 Arad, România

Societate comercială cu capital integral elvețian având activități de producție electronică, test, cercetare pentru piața UE și Elveția

Angajează

Tehnician Pregătirea Producției

pentru elaborarea documentației pentru producție

Cerințe:
- Simț tehnic dezvoltat
- Studii medii (studii superioare avantaj)
- Experiență în domeniul electric (electronică avantaj)
- Operare pe calculator (Word, Excel)
- Limba italiană sau germană

CV la Fax **057-216733** sau e-mail **dan.filimon@systel.ch** până la data de 30.06.2002

Doar persoanele selecționate pentru interviu vor fi contactate.

NJ NORMAN & JARNIG S.R.L

Str. Guttenbrunn nr. 24
RO - 2900 ARAD
Tel. 0040 57 278 685
Fax. 0040 57 271 626
E-Mail: nj.mobas@rdslink.ro

VÂNZĂRI și **ASCUȚIRI** de
PÂNZE CIRCULAR, PÂNZE PANGLICĂ, BURGHIE și FREZE

(9877652)

Linfleur rom s.r.l. & Aries TEXTILE

(GRUPPO CALZEDONIA)

angajează

pentru Arad
- CONFECȚIONERE
- PERSONAL PENTRU SECȚIA DE CROIT
- TINERE NECALIFICATE CARE DORESC SĂ ÎNVEȚE MESERIA DE CONFECȚIONER
- CTC - CONTROL FINAL

pentru Pecica
- CONFECȚIONERE
- CTC - CONTROL FINAL
- MAIȘTRII PENTRU FORMAȚIE DE LUCRU

societatea asigură:
- loc de muncă sigur
- condiții deosebite de muncă
- salarizare în acord
- tichete de masă (variante)
- decontarea abonamentelor pentru transport la și de la locul de muncă
- asistență medicală la sediul societății

Persoanele interesate se vor prezenta la sediul din Arad - Calea Radnei nr.187 sau din Pecica (lângă barieră - fostul CMP) în perioada 12-21.06.2002 între orele 9-15

(9877585)

SC INDAGRARA PRODCOM SA ARAD

PRODUCĂTOR DE BĂUTURI ALCOOLICE

Angajează

sales representative

pentru zona Arad

CONDIȚII:
- Studii medii sau universitare
- Abilitate în promovarea și comercializarea unui produs
- Experiența în vânzări minim 1 an
- Stagiu militar satisfăcut
- Permis conducere
- Disponibilitate pentru deplasări
- Cunoștințe operare PC

Compania unității oferă:
- mașină de servici
- telefon mobil
- cursuri de perfecționare profesională
- salariu motivant
- posibilitatea de a deveni membru al unei echipe tinere și dinamice

Cererile de angajare și CV-urile se vor trimite Fax la sediul nostru din Arad: 057/289601 sau 057/247789 până în data de 21.06.2002.

(2733273)

PROFI

S.C. PROFI ROM FOOD S.R.L., societate de distribuție alimentară în plină expansiune, în vederea deschiderii unui nou magazin în Arad

ANGAJEAZĂ:

Responsabil de magazin;
Adjunct responsabil de magazin:
Cerințe: - experiență în domeniu,
- vârsta maximă 45 de ani,
- cunoștințe de operare pe calculator,
- dinamism, disponibilitate pentru program prelungit,
- experiență în gestiune, precizie și organizare.

Responsabil pentru raionul legume-fructe:
Cerințe: - experiență în domeniu,
- cunoștințe de operare pe calculator,
- dinamism, disponibilitate pentru program prelungit.

Șef recepție marfa:
Cerințe: - experiență în gestiune, precizie și organizare,
- vârsta maximă 45 de ani,
- cunoștințe de operare pe calculator,
- disponibilitate pentru program prelungit,

Deținerea unui permis de conducere pentru motostivuitoare reprezintă un avantaj.

Casiere,
Angajați recepție marfa:
Cerințe: - dinamism,
- amabilitate,
- seriozitate,
- cunoștințe de operare pe calculator,
- capacitate de lucru în echipă.

Responsabil pentru raionul de mezeluri
Vânzătoare la raionul de mezeluri:
Cerințe: - experiență în domeniu,
- cunoștințe de operare pe calculator,
- dinamism, disponibilitate pentru program prelungit.

SE OFERĂ:
- salariu motivant,
- perioadă de instruire,
- șansa unei cariere într-o companie multinațională.

(2733307)

Persoanele interesate sunt rugate să trimită un CV însoțit de o fotografie și o scrisoare de intenție (pe care să fie menționat orașul și postul vizat) până la data de 22.06.2002, la următoarea adresă: str. Putna, nr. 14A, Timișoara, cod 1900, la nr. de fax: 056 244 108, sau la următoarea adresă de e-mail: gracz@profi.ro. Vor fi contactate doar persoanele care corespund cerințelor firmei. Documentele depuse nu se restituie.

MINISTERUL APELOR ȘI PROTECȚIEI MEDIULUI

INSPECTORATUL DE PROTECȚIE A MEDIULUI ARAD

În baza Legii nr. 195/2001 a voluntariatului, Inspectoratul de Protecție a Mediului Arad - cu sediul în Arad; B-dul Dragalina nr. 16, tel. 280331 - **recrutează agenți ecologici voluntari în vederea organizării acțiunilor de voluntariat în domeniul protecției mediului.**
Persoanele interesate vor depune la secretariatul I.P.M. Arad o cerere însoțită de:
- Curriculum vitae
- două recomandări care să ateste competența, experiența și seriozitatea solicitanților, din partea unei instituții de învățământ, institut de cercetare, muzeu județean și din partea reprezentanților autorităților locale - primar, viceprimar sau secretar al Primăriei.

Selecționarea agenților ecologici voluntari va avea loc în fiecare zi de luni ale lunii între orele 10,00-12,00, la sediul I.P.M - Arad.

(2733309) **COMITETUL DIRECTOR AL I.P.M. - ARAD**

S.C. SPIACT ARAD S.A. Angajează

1. Responsabil Compartiment Marketing:
Cerințe:
- studii superioare tehnice sau de specialitate
- experiență în domeniu
- cunoștințe de operare pe calculator
- cunoștințe de engleză și/sau a unei alte limbi de circulație internațională
- disponibilitate la program de lucru flexibil
- stagiul militar satisfăcut
- vârsta maximă 40 ani

2. Turnător - formator
Cerințe:
- Școală profesională sau studii medii de specialitate
- experiență la turnarea fontelor în cubilou
- stagiul militar satisfăcut.

Scrisorile de intenție și CV-urile se trimit prin fax: 057/257068 sau la sediul societății: Arad, Calea Aurel Vlaicu nr. 10-12 până la 20.06.2002.

(9877600)

Restaurantul LA PLAZZA
Angajează ospătar, bucătar, ajutor bucătar telefon 094.507.211
Vă invită zilnic între orele 12 - 24
Meniuri deosebite în condiții excelente (aer condiționat, purificator fum)
TELEFON 228.616

☎ 270525 CORAURA Bd. Revoluției nr.10

Reduceri de sezon!

☒ Combine frigorifice
☒ Mașini de spălat automate
☒ Aparate de aer condiționat

-10%

La noi puteți găsi la cel mai mic preț televizoare cu diagonala de 51 cm și teletext
4.999.000 lei

(2366470)

S.C. MODA S.A.
Cea mai cunoscută firmă cu tradiție în domeniul confecțiilor din Arad
ARAD, Str. Liviu Rebreanu nr. 86

Angajează
- CONFECȚIONERE la mașina de cusut
- TINERE NECALIFICATE care doresc să învețe meseria de confecționer

Asigurăm
- salarii atractive
- tichete de masă
- condiții de muncă deosebite într-un singur schimb
- asistență medicală la sediul unității
- alte avantaje: spor muncă grea, spor vechime, premii

Informații suplimentare la sediul unității sau telefon: 256265 int. 120.
(9397839)

Spitalul Clinic Municipal Arad

Organizează în data de 01.07.2002 la sediul instituției orele 10,00
licitație publică deschisă cu strigare

pentru **închirierea unui spațiu de la demisolul clădirii** din str. T. Vladimirescu nr. 1 având ca obiect de activitate „Recuperare neuro-psiho-motorie pentru copii și adulți".

Caietul de sarcini *se obține de la secretariatul instituției din P-ța Mihai Viteazul nr. 7-8 Arad.*

Înscrierile se pot face până în data de 28.06.2002 orele 15,00.
Informații la Tel: 057-251.158 Fax: 057-254.000.

ROSKO TEXTIL

Angajează de urgență
Muncitori
calificați și necalificați

Pentru angajare sunteți așteptați la sediul societății din Zona Liberă Curtici iar pentru informații suplimentare vă rugăm să sunați la nr. de telefon **057-208.626; 057-208.627** sau la numărul de telefon **092.326.389**.

Rosko Textil este unul din cei mai importanți investitori din Arad. Societatea face parte dintr-un mare concern care are ca obiect de activitate producția de lenjerie intimă.

Rosko Textil caută persoane dinamice și serioase pentru activitatea de producție.

S.C. ARCONSERV S.A.
Str. Bicaz, nr. 1-5,
Telefon/fax 288 803, 288 725

ÎNCHIRIAZĂ
- spații de depozitare
- spații de producție
- spații pentru birouri

Spațiile dispun de toate utilitățile.

PREȚURI NEGOCIABILE

(2360767)

Farmacia

SENSI blu ETERNUL FEMININ

Sensibiu în Arad
- Str. Revoluției nr.43 Tel: 057-245 527
- Str. Revoluției nr.93 Tel: 057-214 955

alături de tine

Eliberăm rețete **GRATUITE** *și* **COMPENSATE** *pentru:*
C.A.S.Arad
C.A.S.A.O.P.S.N.A.J.
C.A.S.A.M.L.P.T.L.

Decupează talonul și mergi la oricare din farmaciile Sensibiu din Arad.

10% reducere
pentru orice produs cosmetic
Oferta valabilă până la 30 iunie

SENSI blu ETERNUL FEMININ

S.C. **Manitoba Tex SRL**

Is looking for an **Architect**

Industrial Zone Project.

Contact person:
Ms. Teodora Baner
090-200784
E-mail: **t.baner@manitobatex.org**

S.C. **TEBA S.A.** Arad, str. Patria nr. 14

Angajează
- Ingineri textiliști, tehnicieni pentru mașini de tricotat rectilinii STOLL. Specializare în Italia.
- Confecționeri cu experiență
- Tehnicieni, responsabili pentru secția croi (Investronica, croit pulovere).

Condiții de muncă:
- salariu deosebit
- bonuri de masă
- transport gratuit
- asistență medicală gratuită la sediul societății

Vor fi avantajate persoanele cu experiență.
Persoanele interesate se vor prezenta la sediul societății cu un C.V.

(2733278)

IGO ROMÂNIA ARAD, Str. Eminescu nr.6, ap.5 Telefon 282.180

Oferă **Credite comerciale**
Pentru
cumpărarea de locuințe, terenuri, autoturisme, etc.
rate avantajoase
cheltuieli medii anuale de 6 - 9%/an
ORAR LUNI - VINERI 9,00 – 17,00

PLANIFICAȚI-VĂ VIITORUL CU NOI!

(2366402)

MK S.C. **M.K. Kubitza S.R.L.**
filiala firmei MK Maschinenbau Kubitza GmbH

caută colaboratori motivați pentru posturile de

Inginer proiectant - TCM
Cerințe: ● experiență în proiectare
● disponibilitate de perfecționare în Germania
● cunoștințe de limba germană/engleză prezintă avantaj

Inginer
Sarcini: ■ întocmirea documentației tehnice
Cerințe: ● cunoștințe foarte bune de limba germană și engleză

Așteptăm CV-ul și scrisoarea de intenție în limba germană sau engleză, la nr. fax 057-206.004.
Relații suplimentare la tel: 057-278.636.

S.C. **COLOR PLUS S.R.L.**

angajează

ARAD, STR. Dr. I. Rațiu nr. 25
Tel/Fax 273.724

reprezentant vânzări
(de preferință inginer constructor sau inginer mecanic)

Cerințe: studii superioare tehnice și experiență în vânzări.

oferim salariu fix + procent de vânzări.

C.V. la fax 057-273.724 până în 20.06.2002.

(9877600)

---

eta-2u FILIALA ARAD ANGAJEAZĂ:

REPREZENTANT VANZARI COPIATOARE

CONDITII:
- **VARSTA MAXIMA 35 ANI**
- **COMUNICATIVITATE**
- **PREZENTA DE SPIRIT**
- **DINAMISM**
- **EXPERIENTA MINIM 1 AN IN VANZARI**
- **DISPONIBILITATE DE DEPLASARE**
- **DISPONIBILITATE DE TIMP**

CUNOSTINTELE IN DOMENIUL IT POT CONSTITUI UN AVANTAJ!

C.V-URILE SE POT DEPUNE PANA IN DATA DE 25.06.2002
LA SEDIUL FIRMEI ETA 2U ARAD, STR. Closca ,Nr. 2 Fax 057-251838
SAU E-MAIL: arad@eta2u.ro; eta2u@arad.ro (C.A.)

BANCA "TRANSILVANIA" S.A.
SUCURSALA ARAD,
Str. Unirii nr. 5-7,
Tel. 057/283.122
CARD MAESTRO IN EURO

ADEVĂRUL

WEST BANK S.A.
ARAD, B-dul Revoluției nr. 88
TELEFON: 284.888; FAX: 285.202
WESTERN UNION TRANSFER DE BANI
Cel mai rapid mod de a primi bani din toată lumea

Anul XIV, nr. 3632
Cotidian independent Arad
Sâmbătă, 15 iunie 2002 • 12 pagini • 5000 lei • e-mail: adevarul@arad.ro; adv.pub@arad.ro
BRAT Publicație auditată în semestrul II 2000
Tiraj mediu zilnic vândut: 33.205

MIRON MITREA, CĂLĂTOR PRIN ARAD

Foto: VIOREL MUSCA

Pag. 7

POLITICA ZĂNGĂNITULUI DE ARME

Politica este un fel de arenă a luptei pentru putere. Raţiunea însă a politicii este accederea pe cale legală la comanda pârghiilor de conducere a societăţii. Contează mai puţin eleganţa luptei şi respectarea regulilor: imporant este rezultatul. Ai câştigat, eşti un făcut. Ai pierdut, eşti nimeni. În mod deosebit în politica dâmboviţeană nu prea se pune mare preţ pe respectarea regulilor şi a principiilor. În timp ce la alţii, lupta politică, pentru putere, se desfăşoară în mod organizat, din timp în timp, în conformitate cu statutul şi cu programul partidului, la noi se practică o confruntare permanentă, după modelul bolşevic. Contează prea puţin programul politic votat la congres, conferinţă ori plenară, contează prea puţin echipa căreia i s-a încredinţat sarcina transpunerii în viaţă a respectivului program pentru că învinşii în alegeri reîncep lupta pentru putere cu şi mai multă înverşunare. Câştigătorii bătăliei interne, devin noile ţinte pentru gloanţele taberei învinşilor din partid. În partidele noastre reprezentative nu există odihnă.

ŞTEFAN TABUIA

(Continuare în pagina 5)

Alegeri la CCIA

NICOLAE BĂCANU - PREŞEDINTE PENTRU ÎNCĂ PATRU ANI

Pag. 4

s.c. SERGIU&GLANINA execută
TÂMPLĂRIE DIN ALUMINIU şi PVC KOMMERLING
Nr. 1 în Europa pt. ferestre şi uşi
◆ geamuri termopane
◆ rolete P.V.C. şi aluminiu
◆ jaluzele verticale şi orizontale
◆ site speciale insecte
◆ uşi pliante PVC
B-dul Revoluţiei nr. 24, (colţ cu Lacului nr. 1)
Telefon/Fax 212.512

Foto: Ş. MATYAS

Pag. 3

Dragan Petricevici se desparte de West Petrom

Pag. 8

ABONEAZĂ-TE la ADEVĂRUL
Pentru luna iulie preţul abonamentului este de 60.000 lei.
Se pot face abonamente şi pe următoarele trei sau şase luni
Abonaţii pot câştiga lunar 10 premii de fidelitate în valoare de un milion de lei fiecare.
La sfârşitul anului, abonaţilor le vor fi oferite premii speciale în valoare de zeci de milioane de lei.
Citeşte ADEVĂRUL cotidianul care îţi oferă, cu promptitudine, cele mai interesante şi utile informaţii

VÂND sau ÎNCHIRIEZ | TEREN 7000 m² CU CONSTRUCTII (SPATII DE PRODUCTIE SI DEPOZITE) CU UTILITĂTI
Telefon/Fax: 272.812
Mobil: 091.269.700

CALENDAR

● Astăzi, Soarele răsare la ora 5 și 44 de minute și apune la ora 20 și 22 de minute.

● Au trecut 165 de zile din acest an. Au mai rămas 200 zile până în anul 2003.

● **Praznicul zilei: Biserica ortodoxă:** Sf. Prooroc Amos; Sf. Mc. Isihie; Fer. Augustin și Ieronim; **Biserica greco-catolică:** Sf. Pf. Amos; Sf. Ieronim. Începe postul Sf. Apostoli.

Bine ați venit!

La Arad! **Kiss** Victor Andrei, **Bordeianu** Andrei Ciprian, **Trif** Paul Marian, **Vuia** Valentin Atanasiu, **Sechel** Bianca, **Lazăr** Andrei, **Tănăsescu** Emma, **Moș** Denisa Fabiana.

CINEMATOGRAFE

Dacia: Omul Păianjen (SUA) 11; 13,30; 16; 18,30; 21
Mureșul: Noro (România) 10; 12; 14; 16; 18
Arta: Hannibal (SUA) 15; 17,30; 20
Sala Mică: Sărutul Dragonului (SUA) 15,30; 18,30
Duminică, 16 iunie
Progresul: Jurnalul lui Bridgert Jones (SUA) 16
Legea tăcerii (SUA) 18,00
În județ
Duminică, 16 iunie
Lipova: Atlantida, imperiul dispărut (SUA) 16
Furios și iute (SUA) 18
Pâncota: Băieți și fete (SUA) 16
Păcat originar (SUA) 18
Pecica: O noapte la McCool's (SUA) 16
Plăcintă americană II (SUA) 18

AU PLECAT DINTRE NOI!

✝ Gyenge Toma Ioan (1952); Murgui Maria (1937); Abrudan Ioan (1926); Hatcău Milente (1922); Ilieș Gheoghe (1937).

CURSURI

Casa de Cultură a municipiului Arad anunță înscrieri la următoarele cursuri: dactilografie și lucrări de secretariat, limba engleză, limba italiană, limba germană, cosmetică și inițiere pe calculator. Înscrierile se fac zilnic la sediul instituției din strada Gheorghe Lazăr nr. 1, între orele 10-13. Informații suplimentare la telefon 211918.

Echipa de serviciu

Monica Ardelean
secretar de redacție

Bianca Felea,
Ioan Leac,
Dina Rujan,
Ramona Vidulescu
tehnoredactare computerizată

Radu Munteanu,
Zamfira Răzman,
Dacian Toduța
corectură

În primele cinci luni

1200 de persoane - internate la TBC

Secțiile TBC ale Spitalului Clinic Municipal funcționează la maximă capacitate încă de la începutul acestui an. De altfel, în primele cinci luni, nu mai puțin de 1200 de persoane care suferă de diferite afecțiuni pulmonare au fost „cazate", pentru perioade mai lungi sau mai scurte, aici, pentru a li se acorda ajutorul medical corespunzător. Aceasta în condițiile în care numărul total al internărilor pe anul trecut a ajuns la 2410, în toate cele trei secții TBC ale spitalului. „Indicele de utilizare a patului este foarte ridicat, adică 325, ceea ce înseamnă că la noi paturile sunt ocupate aproape tot timpul" spune **dr. Dana Olar**, șefa secției TBC a Spitalului Clinic Municipal Arad. Numărul mare al internărilor se explică și prin faptul că mulți dintre suferinzii de TBC sunt internați de mai multe ori pe parcursul aceluiași an, datorită evoluției negative a bolii.

A. B.

La Moneasa

TABĂRĂ STUDENȚEASCĂ DE CREAȚIE

În perioada 17-22 iunie 2002 se desfășoară, în stațiunea Moneasa, „Tabăra studențească de creație" cu tema: peisajul și integrarea arhitecturală art nouveau în peisajul montan. Domeniul vizat este pictura de dimensiuni mici și tehnica de acuarelă.

Acest eveniment artistic are loc sub egida S.C. MONEASA S.A. în colaborare cu Facultatea de Arte Timișoara. Participă studenți din anii trei și patru, specializarea Pictură de șevalet.

Această acțiune va fi urmată de o expunere permanentă ale lucrărilor tinerilor artiști.

Meteo

Vremea va fi caldă și frumoasă. Cerul va fi variabil, mai mult senin noaptea și dimineața. Vântul va sufla în general slab.

Temp. max.: 30 la 33°C.

Temp. min.: 15 la 18°C.

Foto: ȘT. MATYAS

Mii de mulțumiri și multă sănătate adresăm cu respect conducerii sindicatului

S. C. ASTRA-TRINITY S.A.

pentru sprijinul material oferit în cursul anului școlar.

Colectivul Grădiniței PP 22 (I. V. A.)
Iuliana Ungureanu - directoarea Grădiniței

HOROSCOP

Sâmbătă, 15 iunie 2002

Berbec (21.03-20.04). Starea de tensiune din cadrul relației de cuplu se va diminua simțitor dacă veți accepta faptul că și dvs. puteți greși.

Taur (21.04-20.05). Dacă veți continua să perseverați în curând veți fi promovată în funcție.

Gemenii (21.05-20.06). Încercați să vă odihniți mai mult pentru a vă menaja sănătatea.

Rac (21.06.-22.07). Relația dvs. sentimentală va cunoaște un reviriment spectaculos spre sfârșitul acestei săptămâni.

Leul (23.07-22.08). Este posibil ca partenerul dvs. de viață să vă facă o scenă de gelozie și ar fi bine să vă păstrați calmul pentru a evita o ruptură.

Fecioara (23.08-22.09). Șansa va fi de partea dvs. în această perioadă, așa că puteți să încercați la jocurile de noroc.

Balanța (23.09-22.10). Veți avea câteva mici probleme de sănătate. Va trebui să vă mobilizați pentru această perioadă.

Scorpion (23.10-21.11). Încetați să vă subapreciați dacă vreți ca relația dvs. de cuplu să vă mulțumească.

Săgetător (22.11-21.12). Nu acordați atenție numai sentimentelor partenerului de viață, ci gândiți-vă și la dvs.

Capricorn (22.12-19.01). Pe plan profesional, totul vă va merge bine, iar șefii vor aprecia acest lucru.

Vărsător (20.01-20.02). V-ați cam pripit luând o decizie importantă referitoare la viitorul relației dvs. sentimentale. Și este posibil să regretați.

Peștii (21.02-20.03). Se poate ca la locul de muncă să fiți superficial și să nu vă iasă lucrurile așa cum doriți.

Ziarul „ADEVĂRUL" utilizează informații transmise de agențiile de presă MEDIAFAX.

UTILITARE

PIEȚE, TÂRGURI

Astăzi este zi de piață la Chișineu Criș, Lipova, Pâncota, Felnac, Grăniceri, Hălmagiu, Moneasa, Pecica, Vărșand, Socodor, Șeitin, Vladimirescu, Zimandu Nou, Covăsânț. Târguri **săptămânale** se desfășoară astăzi la Lipova, Pâncota, Hălmagiu, Moneasa.

FARMACII DE SERVICIU

- Farmacia **REMEDIUM** Arad, B-dul Revoluției nr. 52-54. Program luni-vineri: 7,30-20,00, sîmbătă 8,00-14,00. Telefon 233195.
- Farmacia **TEAHAFARM**, B-dul Revoluției nr. 65. Program: luni-vineri 8-21, sâmbătă 9-13. Telefon 254.587.
- Farmacia **OMNIAFARM**, Calea Aurel Vlaicu, Bl. Z28, cu program zilnic de la orele 8,00-22,00. Telefon 271724.
- Farmacia **LIBRO PHARMA** non stop, Calea Aurel Vlaicu 60-68 (lângă stadionul UTA) telefon 212.992.
- Farmacia **LARIFARM**, Calea Aurel Vlaicu, la parterul blocului Z 24 are program de lucru zilnic, între orele 7,00 - 23,00, telefon 246622.

URGENȚE STOMATOLOGICE

- asigură Cabinetul din str. Crișan (în spate la Gionelli), program non-stop. Telefon: 253794.
- În zilele de sâmbătă și duminică, urgențe stomatologice asigură și cabinetul din B-dul Revoluției nr. 62, ap. 17, între orele 9,00-19,00. Telefon: 256665. Cabinetul Stomatologic din Calea Victoriei, nr. 7 A asigură zilnic urgențe, inclusiv sâmbăta, între orele 10-15. Telefon 095.565.622.

ADMINISTRAȚIA FINANCIARĂ

Administrația Financiară a municipiului Arad: Asistență contribuabili (impozitul pe venitul global) - telefon 280633, 280733, int. 199 între orele 8,00 - 12,00. Informații mai pot fi obținute la adresa de web: www.finantearad.ro

ÎNREGISTRĂRI ÎN CAZ DE DECES

Biroul de Stare Civilă - decese face înregistrări după următorul program: sâmbătă și duminică, între orele 9,00-11,00. Tel. 281850.

TELEFON DE URGENȚĂ LA POLIȚIE: 955

Noile numere de centrală telefonică ale I. J. P. (Inspectoratul Județean de Poliție) Arad: 237.170; 237.803; 237.878; 237.887; 236.858.

„ADEVĂRUL" VĂ ASCULTĂ

La telefonul dimineții, 280944, între orele 9,00 și 12,00

● Mai mulți cetățeni care locuiesc în zona Confecții sunt indignați din cauza numărului mare de câini vagabonzi din cartier. „Este strigător la cer ce se întâmplă. Hălăduiesc aici haite întregi de maidanezi, din cauza cărora nu ne putem odihni nopțile. Se bat, urlă, fac o gălăgie de nedescris. Au mai venit de la Primărie, i-au adunat, dar sunt la fel de mulți ca altădată. Să vină o dată cineva ca să curețe zona definitiv."

● Pe B-dul Revoluției, în fața redacției cotidianului nostru, s-a găsit un buletin pe numele Covaci Petrů. Actul poate fi recuperat de la biroul de „Sesizări și reclamații", zilnic, între orele 9.00-17,00.

Redactor de serviciu
A. B.

În perioada 24.06.-28.06.2002,
Inspectoratul Teritorial de Muncă Arad
organizează CURS DE PERFECȚIONARE PROFESIONALĂ a persoanelor cu atribuții în domeniul relațiilor de muncă, pentru inspector resurse umane.

Cererile tip de înscriere se găsesc la sediul ITM de pe str. Episcopiei nr. 11-13 camera 29, etajul II, unde ce-i interesați se vor prezenta pentru întocmirea dosarului până cel târziu la data de 21.06.2002.

Muzicanți arădeni la Bremen

Concertul simfonic de joi l-am ascultat cu o zi mai devreme, deoarece, imediat după spectacol, Filarmonica a plecat în turneu. Ei s-au grăbit să ajungă la Bremen pentru că vineri și sâmbătă susțin, în aer liber (?!) două concerte maraton: trei secvențe muzicale a câte 40 de minute. Dirijorul Marlena Kessik a programat lucrări de pe tot parcursul istoriei muzicii, inclusiv una proprie, dumneaei fiind și compozitor.

La Colegiul Național „Moise Nicoară"

Înscrieri pentru clasa a V-a

În anul școlar 2002-2003, la Colegiul Național „Moise Nicoară" vor funcționa trei clase a V-a, fiecare cu 25 de elevi (2 clase engleză-franceză și o clasă engleză-germană).

Înscrierile, pentru aceste locuri, se fac în zilele de 17-18-19 iunie, în sala 4 (între orele 9-13; 15-18).

Testul de verificare a cunoștințelor va avea loc pe 20 iunie, orele 10 (dacă numărul celor înscriși depășește cifra planificată).

Cursul valutar*

VALORI ÎNREGISTRATE IERI, 14 IUNIE 2002

Denumirea valutei	BNR	BCR		BRD		Banca Transilvania		Banca Agricolă		Bursa neagră	
		C	V	C	V	C	V	C	V	C	V
Euro	31413	31215	31694	31250	31710	31050	31500	31150	31560	31250	31500
Dolar S.U.A.	33402	33300	33475	33200	33580	33000	33480	33000	33000	33100	33500
Forint	130	124	135	126	133	120	131	127	134	128	130

VREMEA ABSOLVENȚILOR

Ieri, peste 2000 de absolvenți din județul Arad s-au despărțit de liceu. Am fost alături de câțiva dintre ei, la două dintre cele mai prestigioase școli din oraș.

...de la „Școala lui Țichindeal"

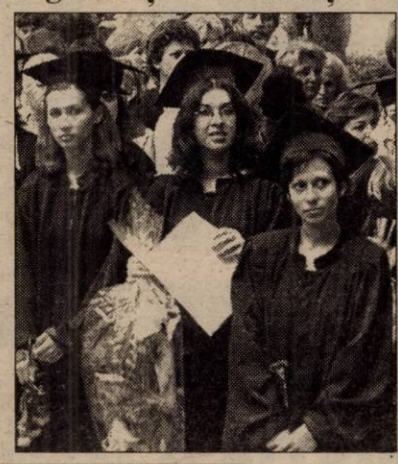

Festivitatea de la **Liceul Pedagogic „Dimitrie Țichindeal"** s-a ținut în fața impunătoarei clădiri, unde elevi, părinți, profesori au împărtășit emoțiile momentului. Alături de protagoniștii evenimentului au fost personalități din învățământul arădean: **prof. univ. dr. Lizica Mihuț**, rectorul Universității „Aurel Vlaicu", părintele consilier al Episcopiei, **Vasile Pop**, **insp. șc. gen. adj. Sorin Haiduc** (fost diriginte la gimnaziu al uneia dintre clasele terminale), **prof. univ. dr. Iulian Negrilă**, decanul Colegiului Pedagogic din cadrul Universității de Vest „Vasile Goldiș", foști dascăli ai „Școlii lui Țichindeal". Cu toții au rostit îndemnuri către absolvenți, exprimându-și încrederea că au toate șansele pentru a reuși în viitor. În aceeași notă optimistă a fost și discursul directorului **Doru Bogdan**, care a evidențiat succesele Liceului Pedagogic în acest an: restaurarea clădirii de pe str. Lucian Blaga, găzduirea Olimpiadei Naționale de Pedagogie și Psihologie și, nu în ultimul rând, media generală a școlii, 8.81. Tot ca un succes școlar, dl. director s-a mândrit cu faptul că toți absolvenții, din toate cele trei clase (una de uman și două cu profil pedagogic) au promovat. Dintre ei s-a remarcat eleva **Diana Bondiș**, din clasa a XII-a A, șefa de promoție din acest an, căreia U.V.V.G. i-a oferit un premiu de 2 milioane de lei.

CĂTĂLINA LATU
Foto: **ȘTEFAN MATYAȘ**

... Și de la Ghiba-Birta

Ieri a avut loc și la Colegiul Național Elena Ghiba-Birta ceremonia de decernare a premiilor, precum și încheierea anului școlar 2001-2002. În ciuda căldurii toride, părinți, bunici, rude, elevi și profesori, precum și oaspeți de înalt calibru, s-au adunat pentru a sărbători fericitul eveniment.

Sufletul festivității a fost doamna directoare **Valentina Iegariu**, care, fără a arăta pic de osteneală, a condus fericita sărbătoare. Au mai participat: prof. **Pavel Sârbu**, într-o triplă calitate de bunic, profesor al Colegiului Național Elena Ghiba-Birta și, nu în ultimul rând, Inspector Școlar General; conferențiar univ. dr. Marțian Iovan, Decan al Facultății de Drept, Universitatea de Vest „Vasile Goldiș", fost profesor, și el, al Colegiului; prof. Mihaela Voineagu, Inspector de Limba Engleză, profesoară la Ghiba-Birta; doamna Elena Ghirla, Președinte al comitetului de părinți.

Din partea Universității de Vest, Domnul Conferențiar Marțian Iovan a adus un premiu în valoare de două milioane lei, acordat șefei de promoție a anului 2002, **Iercoșan Diana** (XII B), diriginte - doamna profesoară Ramona Ciolan. Diana a primit o mică atenție și din partea comitetului de părinți, în calitate de cea mai bună elevă a acestui an. Și pe bună dreptate, căci ea este cea care și-a făcut recunoscută școala pe plan internațional, fiind acceptată la Occidental College, California, SUA, cu o bursă integrală.

Nu în ultimul rând, au fost premiați și ceilalți elevi, accentul fiind pus nu doar pe meritele academice (nu neînsemnate, am zice noi), ci și pe activitățile extrașcolare: teatru, literatură, karate. Moldovan Andrei Fabian, clasa a VI-a C, a câștigat titlul de campion mondial la karate, iar Pencea Liana, clasa a VII-a C, urmează să-și lanseze Miercurea viitoare, la orele 18:00, în Sala Teatrului, primul volum de versuri.

La sfârșitul festivității, a avut loc ceremonia de oferire a cheii generației mai tinere, de către șefa de promoție. A primit cheia: Alexandra Vulpe (XII E). Și nu pentru ultima oară la Colegiul Național Elena Ghiba-Birta, versurile Gaudeamusului au răsunat în curtea interioară a liceului, pierzându-se în atmosfera sufocantă a verii... Vacanță plăcută!

ANCA LASC

Conferință de presă la finanțele publice

GARDA FINANCIARĂ A PUS OCHII PE TRANSPORTATORI

La capitolul colectări taxe și impozite, finanțele publice arădene au adunat în primele cinci luni ale anului în curs nu mai puțin de 1.887 miliarde de lei. „Această sumă este cu circa 62 de miliarde mai mare față de ce ne-am propus pentru perioada la care ne referim. Încasările anului trecut, în același interval au fost de 1.537 de miliarde de lei. De aici rezultă un plus de peste trei sute de miliarde de lei colectați anul acesta. Încasările au fost puțin peste nivelul inflației, ceea ce reflectă o ușoară creștere economică la nivel de județ", a precizat **Gavril Chiș**, director general al Finanțelor Publice arădene, la conferința de presă de ieri. De altfel acesta a fost subiectul cel mai mult discutat ieri la întâlnirea cu ziariștii, la care au mai participat **Mariana Borozan**, director general adjunct și **Dan Cancel**, comisar șef al Gărzii Financiare Arad.

AMENZI ȘI DOSARE PENALE

Referindu-se la activitatea de control, directorul Chiș a precizat că anul acesta sunt hotărâți să aplice cele mai drastice măsuri împotriva rău-platnicilor, mergând până la executarea silită. În același fel s-a procedat în primele cinci luni ale anului în curs, când au fost efectuate 788 de controale fiind stabilite nu mai puțin de 117 miliarde de lei venituri suplimentare la bugetul de stat. Adică dublu față de anul trecut. Au fost aplicate sancțiuni în valoare de 86 miliarde de lei și amenzi contravenționale în sumă de 12 miliarde de lei, a precizat Mariana Borozan. Directorarea adjunctă a mai adăugat că au fost întocmite 12 dosare penale înaintate organelor de cercetare penală. Ca o concluzie și la acest capitol, anul acesta sancțiunile aplicate au fost mai multe și mai mari decât anul trecut.

COMISARII GĂRZII IAU ... TAXIUL!

Tot la circa 12 miliarde de lei se ridică și valoarea amenzilor aplicate de Garda Financiară în primele cinci luni din 2002. „Am intensificat acțiunile de control la societățile comerciale care au ca obiect de activitate transportul de persoane. Aceste societăți își cam fac de cap. Mulți nu au autorizații sau chiar dacă au nu întocmesc documentele legale, declară pasageri mai puțini sau nu respectă traseele", a spus Cancel.

DECLARAȚIILE DE VENIT - DEPUSE APROAPE 100 %

„Fără presă n-am fi făcut mare lucru în campania privind impozitul pe venitul global", a spus Chiș, referindu-se la activitatea cu pricina. Până la 31 mai 2002, la nivelul județului Arad, au fost depuse 74.407 declarații de venit global, din totalul estimat de 79.487, ceea ce reprezintă 93,6%.

FLORIN TRUȚ

DIABETICII NU VOR MAI FI PUȘI PE DRUMURI

Din lipsă de bani, cabinetele de diabetologie din județ au fost desființate în urmă cu câteva săptămâni. Acest lucru a obligat sute de bolnavi de diabet să se deplaseze periodic la Arad, pentru eliberarea unei simple rețete.

„Este cumplit să vii până la Spitalul județean pentru o hârtie. Cum banii nu ne dau afară din casă, o asemenea cheltuială în plus chiar nu ne lipsea. Câteodată trebuia să venim și de două-trei ori pe săptămână, pentru că înghesuiala era mare și nu ajungeam de fiecare dată să obținem rețeta. Alți bani, altă distracție", spune **Alexandru Nistor**, din Lipova, satul de drumurile Lipova-Arad și invers făcute pe cheltuială proprie.

Iată însă că, după săptămâni de chin pentru bolnavii de diabet, lucrurile sunt pe cale de a se rezolva. Conducerea Direcției de Sănătate Arad a decis alocarea sumei de un miliard de lei pentru redeschiderea cabinetelor pentru diabetici din județ. **„Situația va reveni la normal. Banii au fost deja trimiși spitalelor și oamenii nu vor mai fi puși pe drumuri. Suntem unul dintre puținele județe în care s-a revenit asupra deciziei de desființare a acestor cabinete, deși nici noi nu stăm prea bine cu fondurile"**, a declarat dr. **Milivoi Stamoran**, șeful secției „Endocrinologie" a Spitalului Județean Arad.

SORINA AMBRUȘ

Locuri de muncă disponibile

Agenția Județeană pentru Ocuparea Forței de Muncă Arad (str. Gh. Lazăr nr. 20), ne-a pus la dispoziție situația locurilor de muncă vacante în perioada 17 iunie 2002.

Administrator 1; Agent pază 20; Ajutor patiser 1; Brutar 1; Bucătar 4; Confecționer îmbrăcăminte 105; Confecționer îmbrăcăminte la mașină 20; Confecționer încălțăminte 30; Confecționer fețe încălțăminte 60; Croitor 1; Croitor piele 4; Coordonator vânzări 1; Contabil 1; Director comercial 1; Electrician 2; Electrician întreținere și reparații 1; Fierar-betonist 2; Funcționar 1; Instalator sanitar-termic 2; Inginer textile 1; Inginer (subinginer) 1; Inginer chimist 1; Îngrijitor curățenie 2; Lăcătuș 2; Lăcătuș mecanică fină 8; Lăcătuș construcții metalice 5; Lăcătuș sau mecanic (mecanică fină) 2; Muncitori necalificați 48; Muncitori necalificați construcții electrice 6; Manipulanți 2; Manager 1; Operatori asamblare 28; Patiser 1; Paznic 3; Reglor mașini unelte 2; Sudor electrice și autogen 1; Sudor-instalator 1; Sudor autogen și instalator 1; Sudor 7; Sudor autogen 14; Șef brigadă 1; Șofer 1; Tălpitor 5; Vânzători 16; Vânzător bilete 1; Vopsitor 2; Zidari 7; Zidar faianțar 1.

Pentru această săptămână viitoare sunt 429 locuri de muncă disponibile din 48 de meserii.

N. OPREAN

De săptămâna viitoare

ÎNCEPE DISTRIBUIREA CUPOANELOR DE MOTORINĂ

După cum declară Gheorghe Rus, directorul Direcției Agricole Arad, începând din această lună în județul nostru va începe distribuirea bonurilor valorice pentru motorină. „Îi invităm pe toți cei interesați - proprietari și administratori de terenuri agricole - să se adreseze primăriilor și inginerilor de la camerele agricole pentru a-și depune documentațiile pentru obținerea bonurilor valorice. Precizez că acestea se vor distribui potrivit Instrucțiunilor pentru acordarea bonurilor valorice, apărute în Monitorul Oficial nr. 330 din 17.05.2002" spune dl. Rus.

Cotele de motorină se vor aloca solicitanților pe baza unor documentații din care rezultă consumul de motorină făcută cu fiecare lucrare agricolă.

G. Rus mai precizează faptul că documentațiile în cauză se vor viza de către primari după ce în prealabil au fost verificate de către inginerii de la camerele agricole.

C. TRIF

La Buteni

PROBLEME MULTE...

„La fel ca în multe alte comune arădene și la Buteni problemele pe care primăria trebuie să le rezolve nu sunt nici puține și nici ușoare" - spune dl. Relu DINGĂ, primarul comunei. Prioritară este acum acțiunea de punere în posesie și eliberare a titlurilor de proprietate pentru o suprafață de 1108 hectare. Până la sfârșitul lunii va fi pusă în posesia proprietarilor o suprafață de 450 hectare, echipa de topometriști ai O.C.O.T. Arad lucrând la întocmirea documentațiilor. Până acum au fost eliberate 120 de titluri de proprietate la nivelul comunei. Totodată, a fost retrocedată proprietarilor de drept moara de pe Canalul Morilor, care a fost preluată abuziv de către regimul comunist. „Avem probleme de rezolvat, ne lovim și de greutăți dar încercăm - și eu ca primar și angajații Primăriei - să nu înșelăm încrederea oamenilor, a celor care ne-au ales" - mai spune Relu Dingă.

SIDA VOICU

CONDUCEREA SUCURSALEI CEC ARAD A TRECUT TESTUL DE COMPETENȚĂ

Restructurarea activității CEC anunțată de președintele băncii Constantin Teculescu a presupus deocamdată pentru sucursala din Arad doar testarea competenței profesionale a întregii conduceri. „Testul a fost luat de toți așa încât întrega conducere a fost atestată pe post. În ceea ce privește restructurarea personalului, sucursala Arad are o situație mai privilegiată întrucât ne situăm sub numărul de posturi aprobate. Credem că nu vom avea de făcut reduceri de personal" a declarat directorul adjunct Norica Stroe. Cu un personal relativ redus CEC Arad se situează sub raportul veniturilor realizate printre primele 15 sucursale ale CEC.

D. SAVA

Pe șosele...

Este cercetat în stare de libertate, **Aruxandrei Gheorghe** (35 ani), din Deleni jud. Iași, care a fost depistat conducând prin localitatea Vladimirescu un tractor, fără însă a poseda permis de conducere. ■ Și **Barta Otto** (23 ani), din Pecica a condus pe DN 7 autoturismul înmatriculat cu numărul AR-64-ASG, fără a avea permis de conducere. ■ A fost introdus în arestul Poliției, **Corleciuc Ioan** (31 ani), din Stulpicani, jud. Suceava, care are de executat trei ani închisoare pentru încălcarea normelor juridice privind circulația pe drumurile publice. ■ Polițiștii Biroului rutier i-au surprins conducând sub influența băuturilor alcoolice pe **Nicoară Daniel** (37 ani) cu auto AR-02-RPM; **Hălmăgean Călin** (33 ani) cu auto 1-AR-8939, ambii din Arad și **Haiduc Cornel** (27 ani), din Sebiș, cu auto K-DC-7075. Acestora li s-a suspendat permisul de conducere pe o perioadă limitată de timp

„VALUTIȘTI LA NEGRU" SANCȚIONAȚI...

Polițiștii din municipiu au efectuat o acțiune pentru depistarea celor care practică schimbul ilegal de valută. În urma raziei au „căzut" **Covaci Ștefan** (43 ani); **Covaci Dorel** (30 ani); **Gligor Petru** (52 ani) și **Lakatoș Vasile** (53 ani), toți din Arad. Aceștia au fost sancționați contravențional cu câte 600.000 lei amendă și li s-au confiscat 40 Euro și 500.000 lei.

S. G.

După ce a golit un magazin

A AJUNS LA „RĂCOARE"...

Polițiștii l-au arestat preventiv pe timp de 30 de zile, pentru săvârșirea infracțiunii de furt pe **Forogo Mihai** (32 ani), din Ineu. Acesta în noaptea de 26/27 mai a.c., prin dislocarea unei părți din acoperiș a pătruns în incinta S.C. „ABC Emalor" SRL Ineu, de unde a sustras bunuri alimentare și nealimentare în valoare totală de 21.900.000 lei. Acum, **Forogo Mihai**, riscă o pedeapsă cu închisoare de până la cinci ani.

Alegeri la CCIA

NICOLAE BĂCANU - PREȘEDINTE PENTRU ÎNCĂ PATRU ANI

Colegiul de conducere al Camerei de Comerț, Industrie și Agricultură Arad, completat cu ocazia adunării generale de ieri, a ales președintele care va conduce instituția în următorii patru ani. Cu o majoritate zdrobitoare, șapte voturi din nouă, **Nicolae Băcanu** a fost reales în funcție.

Pentru completarea Colegiului de conducere, din cei zece candidați au fost aleși următorii cinci: Emanoil Voicu, Mircea Frențiu, Teo Ardelean, Gheorghe Seculici, Octavian Molnar.

G. KNAP

Astăzi și mâine în Arad

MEGA-TURNEU DE FOTBAL REZERVAT COPIILOR

Iată că ambițiosul plan al antrenorului de la Romvest, Alexandru Meszar s-a transformat în fapte în acest week-end, când orașul nostru găzduiește un grandios turneu de fotbal pentru copiii între 8 și 12 ani. Sponsorizată de firma „Cotta Internațional", întrecerea va aduce la startul ei nu mai puțin de 54 de echipe de la 24 cluburi din țară, dar și de peste hotare, din Iugoslavia și Ungaria. Partidele se vor disputa pe terenurile „CSȘ Gloria" și „F.Z", astăzi între orele 8,00 și 19,00 și mâine între orele 8,00 și 16,00.

Tot în această seară, de la ora 20,00, delegațiile participante vor defila în centrul orașului, oprindu-se pe platoul din fața Primăriei unde va avea loc un spectacol artistic ce se va încheia cu focuri de artificii.

Noi le dorim multă baftă tuturor echipelor angrenate în această competiție, dar în special formațiilor arădene: Romvest, ACU Astra, UTA, CSȘ Gloria și Telecom.

C. M.

Cavaleri de ieri și de azi

CÂȚIVA PARLAMENTARI ARĂDENI VOR FI DISTINȘI CU „ORDINUL CANGURULUI"

• La data de 01.04.2003, în fața statuii lui I.L. Caragiale din București, parlamentarii care și-au încheiat noviciatul politic și au făcut dovada faptului că pot sări peste obstacolele de tot felul - inclusiv peste barierele ideologice - vor fi medaliați cu înalta distincție „Ordinul Cangurului", în gradul de cavaler. Spre mândria noastră locală, mai mulți parlamentari arădeni candidează cu succes pentru obținerea celei mai înalte distincții a liber-schimbismului și pentru impunerea definitivă a stilului autohton în practica politică actuală.

* * *

Răspunzând unor întrebări privind Ordinul Cangurului, menționat în **Who's Who în România**, ediția 2001, deputatul Ștefan Cazimir, deținător al decorației, a oferit presei următoarele precizări: „Ordinul Cangurului a fost instituit în 1992, printr-o hotărâre a Consiliului Director al Partidului Liber-Schimbist. Cu câteva luni mai devreme, toți parlamentarii care își schimbaseră apartenența politică fuseseră declarați membri de onoare ai P.L.S. Legislativul ales la 26 noiembrie 2000 a cuprins **ab initio** zeci de liber-schimbiști cu veche atestare, iar numărul lor e în creștere continuă. Ordinul Cangurului, care îi evidențiază pe migratorii fruntași, își reunește cavalerii în prima zi a zburdalnicului april, cea mai schimbătoare lună a anului, la statuia din București a lui I.L. Caragiale. În cadrul solemnității care urmează, Marele Maestru înmânează noilor cavaleri insemnele de onoare ale Ordinului, pe când cei vechi le schimbă între ei. Decorația este realizată din tombac (aliaj de cupru și zinc), după un proiect al graficianului Albert Poch."

DORU SINACI

„CARNAVALUL FLORILOR DE VARĂ..."

... Așa s-a numit spectacolul preșcolarilor de la Grădinița PP 16 Arad. Copiii din cele 8 grupe și-au demonstrat în fața părinților calitățile artistice: grupa mică - „Dansul ciupercuțelor", grupa mijlocie A - „Cadril", grupa mijlocie B - „Fluturi și flori", grupa maghiară - „Dans modern", grupa mare A - „Dans popular", grupa mare B - „Dans țigănesc", grupa pregătitoare - „Bătuta".

Spectacolul coregrafic - care s-a desfășurat în curtea instituției - a avut și un moment emoționant: un număr de 69 de copii și-au luat rămas bun de la grădiniță - cei mai frumoși ani, petrecuți în lumea minunată a poveștilor, jocurilor și jucăriilor - de la educatoarele care le-au îndrumat pașii spre cunoaștere.

„Ca o legătură firească între grădiniță și școală - ne-a spus d-na director Elena Pârva - am invitat la spectacolul nostru, pentru a ne cunoaște mai bine și colegi de la școala cu clasele I-VIII nr. 6, prof. Maria Cucinaș, director și învățătoarele care, din toamnă, vor preda la clasa I în această școală."

A fost atmosferă frumoasă, bucurie deplină și ... câștiguri (la tombola „făcută" de clovn): mingi, jucării, suc, cozonac și felii de tort.

Foto: V. MUSCA

SÂMBĂTĂ, 15 IUNIE 2002

TVR 1

7,00 Ceasul deșteptător
8,00 Desene animate
8,50 Necazuri de puștoaică - s.
9,20 Fotbal. CM 2002: Optimi de finală
11,30 Info Mondial
11,50 O vedetă populară
13,00 Debut 50 Plus
14,00 Jurnalul de prânz
14,20 Fotbal. CM 2002: Optimi de finală
16,30 Ora G
17,00 Teleenciclopedia
18,00 Fotbal. CM 2002 - rel. În pauză: Top-Gol
20,00 Jurnal. Meteo. Sport
20,30 Info Mondial
20,40 Surprize, surprize
23,10 Jurnal * Meteo
23,25 Clubul Cupei Mondiale
1,00 Fotbal: Cupa Mondială 2002 - rel.
2,35 Jurnal. Meteo - rel.

TVR 2

7,50 Camera de gardă - rel.
8,20 Din cele mai frumoase melodii populare
8,40 E dreptul tău! - rel.
9,05 Puls 2002 - rel.
9,35 Reforma la bani mărunți - rel.
10,10 Desene animate - rel.
11,00 Lumea lui Chiț-Chiț
11,45 Flipper și Lopaka - s.
12,10 Piatra magică - s.
12,40 Arta apărării
13,10 Arca lui Noe
13,40 Gândit în România
14,10 Planeta singuratică
15,00 Știri
15,05 Bărbați, la cratiță!
16,35 Andromeda - s.
17,20 Viața la 15 ani - s.
18,00 Știri regionale
18,15 Gratzy Informatoru' - revista presei săptămânale
18,30 În prelungiri
19,00 TVR Internațional
20,00 Volei feminin. Preliminariile Campionatului European: România - Ucraina
21,35 Bine, dragă! - s.
22,05 Cel ales - s.
(s) 22,55 Despre viață și sex
23,40 Party in the Park (II)
(▲) **0,40 Forța distrugătoare** - f. rel.

PRO TV

7,00 Răzoiul fiarelor - d.a.
7,45 Micii războinici - d.a.
8,10 Omul de fier - d.a.
8,50 Invadarea Americii - s.
9,10 Zorro - s.
9,35 Lupul din campus - s.
10,00 Gașca din Malibu - s.
10,30 Promotor
11,00 Raliu Grecia
* Gillette - lumea sportului
11,30 O altfel de lume - s.
12,00 Provest
12,55 Știrile Pro TV
13,00 Katie Joplin - s.
13,30 Patru fete de măritat - comedie, SUA, 1988
15,00 Buffy, spaima vampirilor - s.
16,00 Bucătăria lui Radu
(●) **17,00 Prin cenușa imperiului** - dramă/istoric, România, 1975
19,00 Știrile Pro TV
* Sport
* Vremea
(●) **20,00 Cavalerii Mesei Rotunde** - dramă/aventură romantică, SUA, 1995
* Rezumat Raliu Grecia
(●) **22,45 Ally McBeal** - s.
23,45 Marcă înregistrată
0,15 Clanul Soprano - s.
(●) **1,15 Destin zbuciumat** - dramă, SUA, 1999
3,00 Dă-mi iubirea ta! - ultimul episod

TV ACASĂ

6,45 Prințesa Tenko - s.
7,15 Vei fi a mea, Paloma! - s. rel.
8,15 Povești adevărate - rel.
9,00 Ia-mă acasă! - rel.
9,30 Îngerașul - s.
11,45 Căsuța poveștilor
12,15 Dragoste și putere - s., rel.
12,45 Petrecerea - rel.
13,45 Micuțele doamne - s.
15,00 Muzica de Acasă
15,30 Din viață - reportaje explozive realizate de Ruxandra Săraru
(●) **16,00 Amor de cățel** - s.
17,30 Vei fi a mea, Paloma! - s.
18,30 Nord și Sud - s.
19,30 Povești adevărate
20,00 Mariu - s.
20,50 Intrusa - s.
22,30 Iubire fără de păcat - s.
23,30 Jake și Grăsanul - s.
0,15 Povești adevărate - rel.
* Vremea de Acasă
(●) 0,45 Muzica de acasă, muzica nopții - rel.
1,30 Dansează cu mine! - rel.
2,30 Intrusa - s., rel.

HBO

6,00 Pe platourile de filmare
6,25 A 16-a rundă - biografic, SUA, 1999
8,50 Foarfecele de platină - comedie, SUA, 2000
10,15 Dosarele Y - s.
10,40 Trei bărbați și un bebeluș - comedie, SUA, 1987
12,20 La graniță - scurtmetraj
12,40 Nebunie în Alabama - dramă, SUA, 2000
14,35 Pretty Woman - romantic, SUA, 1990
16,35 Antiglonț - acțiune, SUA, 1996
18,00 Culoarea banilor - dramă, SUA, 1986
20,00 Shiner - dramă, Anglia, 2001
21,40 Casa bântuită - horror, SUA, 1999
23,15 Austin Powers: Spionul care mi-a tras-o - comedie, SUA, 1999
0,50 Lilieci - horror, SUA, 1999
2,25 Recviem pentru un vis - dramă, 2000
4,00 Buzunarul - scurtmetraj
4,15 Sfârșitul aventurii - dramă, 1999

PRIMA TV

7,00 Luna sălbatică - s., rel.
8,00 Desene animate
10,00 Să fii sănătos!
11,00 Sport Magazin
14,00 Motor
14,30 Exploziv
15,00 Filmul și televiziunea
15,30 Luna sălbatică - s.
16,30 M.A.S.H - s.
17,00 Real TV
17,30 Camera de râs
17,30 M.A.S.H. - s.
18,00 Focus
19,00 Poliția în acțiune
(●) **20,00 Jurnalul unui ucigaș** - thriller, SUA, 1991
(●) **22,00 În pat cu diavolul** - dramă, SUa, 1997
0,00 M.A.S.H. - s., rel.
0,30 Film erotic
2,00 Focus

ANTENA 1 – TV ARAD

6,30 Ispita - s.
7,30 Reportajul săptămânii - rel.
8,00 Știri TVA - rel.
8,30 Un început nou
9,00 Pastorul cel bun
9,30 Lumea mare a celor mici
10,00 Casa de piatră
10,30 Roata de rezervă
11,00 BIT
11,30 Biologia Mineliului III (U.V.G. - Arad)
12,30 Marea migrație spre distracție - transmisiune directă de pe litoral
12,45 Get Real - s.
14,30 V.I.P. - s.
14,30 Marea migrație spre distracție - transmisiune directă de pe litoral
14,45 Cursă sub soare - f. SUA
16,30 Marea migrație spre distracție - transmisiune directă de pe litoral
(●) **16,45 Ultimul american virgin** - comedie, SUA
19,00 Observator
* Sport * Meteo
19,40 Săptămâna financiară
(●) **20,00 În bătaia puștii** - acțiune/dramă, 1993
22,30 Marea migrație spre distracție - concert
(●) **0,30 Ultimul american virgin** - f. rel.

TV RCS

9,00 Desene animate
9,30 O vacanță de neuitat - f.
11,00 Știrile RCS 1 - rel.
11,45 Aventurierii - doc.
12,15 Preciosa - s.
13,00 Videoclipuri
13,10 Animalele fraților Kratts - s., doc.
13,40 Hit squad - comed.
14,00 Știri RCS - rel.
14,35 Dedicații muzicale
14,45 Frumusețe și stil
15,00 Frontiera live - rel.
16,30 O altfel de lume - divertisment
17,00 Preciosa - s.
17,45 Provocările naturii - doc.
18,15 Știri RCS 1
19,00 Mod de viață
19,40 Căile ferate britanice - doc.
20,00 Familia de 3 parale - divertisment
22,00 Știrile RCS 2
22,35 Foc intens - f.
(▲) 24,00 Erotica

B1 TV

9,00 Vară eternă - s. rel.
10,00 Întâlniri de credință
11,00 Prințul din Bel Air - s.
12,00 La limită
12,30 Vară eternă - s.
14,00 Familia Simpson - s., rel.
14,30 Fan X
15,30 Star Trek - s. rel.
17,00 Enterprise - s. rel.
18,00 Corso
19,00 Philly - s.
20,00 Știrile naționale
20,50 Sport. Mondial special
21,00 Masca morții - acțiune, SUA, 1995
23,00 Resurrection Blvd. - s.
0,00 Știrile naționale - rel.
1,00 Fox News

TELE 7 ABC

7,35 Știri
7,50 Videoclipuri
11,00 Documenttar - rel.
12,00 Cântece populare - rel.
12,30 Cinetour
13,00 Sport 7
13,30 Melodii, melodii
14,00 Să mori rănit din dragoste de viață - f. rel.
15,30 Documentar
16,00 Club ABC
17,00 Videoclipuri
17,30 Cinetour - rel.
18,00 Germania în direct - doc.
18,30 Telejurnal
19,00 Caleidoscopul artelor - doc.
19,30 Muzică populară
20,30 Oaspeți de seară - dramă, România, 1976
22,35 Club ABC - rel.
23,30 Știri. Sinteza zilei
23,45 Videoclipuri
1,00 Activ FM

OTV

6,00 Info pescar - rel.
7,00 Zori de zi
10,00 24 ore
10,15 La hanul lu' nea Mărin. Muzică populară
11,00 Oglinda poveștilor
12,00 Clubul cascadorilor
13,00 Oglinzi și labirinturi
14,00 24 ore
15,00 Abuzurile statului
16,30 Fabricat în România
17,00 24 ore
18,00 Condurățeanu întreabă
19,00 24 ore
21,00 Dan Diaconescu - direct
21,30 Piersicile lui Florin
23,30 24 ore
0,00 Schimbul trei

Redacția Adevărul nu își asumă răspunderea pentru modificările ulterioare intervenite în programele TV

Sincopă în Delegația Permanentă a PSD

MIRON MITREA L-A FĂCUT „MIC“ PE DOREL POPA

Delegația Permanentă a PSD Arad, desfășurată ieri, în sala de conferințe a Consiliului Județean, a fost una inedită. Dorel Popa, președintele organizației arădene, nu numai că n-a mai trecut „ca prin brânză“ prin problemele ridicate, dar a fost și pus la colț de către ministrul Transporturilor, Miron Mitrea, vicepreședinte al partidului.

Chiar dacă unele voci din interiorul filialei au încercat să ne dezinformeze, spunându-ne că, practic, n-a existat o ordine de zi și discuțiile au fost amicale, nu credem că intervențiile lui Miron Mitrea, atunci când a fost vorba despre activitatea lui Dorel Popa și a senatorului A. Crăciun, au fost blânde.

Astfel, putem spune că președintele PSD Arad, Dorel Popa, a fost „urecheat“ bine de tot pentru că are grijă mai mult de imaginea sa externă, decât de cea internă.

Deși nu pretindem că știm exact cum s-a exprimat ministrul Mitrea, vom reda esența uneia dintre declarațiile sale, edificatoare pentru atmosfera care a existat, la un moment dat, în cadrul Delegației Permanente: **„Domnule primar, după doi ani vă cam aflați în balans. Vă preocupă mai mult imaginea pe plan extern, decât cea de aici de la Arad. Am înțeles că nu stați prea bine nici cu relațiile cu presa. O fi bună și legătura cu exteriorul, dar trebuie să vă preocupe Aradul mai mult. Gândiți-vă ce bine ar fi, pentru imaginea PSD, 500 de locuințe. Atâtea s-au făcut la Iași...“**

Nici prim-vicepreședintele Avram Crăciun n-a scăpat de criticile ministrului, Miron Mitrea, deși senatorul n-a fost prezent: **„Senatorul Crăciun să mai termine cu variantele sale privind Autostrada. A fost aprobată o variantă și gata“.**

În rest nimic important nu s-a mai întâmplat. Sau, ca să nu omitem nimic, simțindu-l pe primar că „i s-au cam înecat corăbiile“, la final, Rodica Borza a ținut să-i spună lui Miron Mitrea că „la Arad, în vârful PSD, este o adevărată echipă.“

Nu vrem să contrazicem pe nimeni, dar trebuie să-i amintim doamnei Borza, că și la ApR, pe atunci când dumneaei era lider de organizație municipală, se lăuda că există echipă“. Azi, ApR nu mai există...“

ALIN OLTEANU

PENTRU REFERENDUM!

Opinii * Opinii * Opinii

În urma interpelării domnului deputat Nicu Cojocaru, în Parlamentul României, cu privire la amplasarea grupului statuar **„Ungaria Milenară“**, mă adresez cu următorul APEL arădenilor.

APEL către toate partidele politice legal înregistrate, sindicate, organizații etnice și alte persoane juridice de interes obștesc, precum: Vatra românească, veterani de război, foști deținuți politici, organizații ale reprezentanților Revoluției din 1989, unități școlare, asociații culturale, științifice din Arad.

Vă propun să solicitați, în scris, CLM Arad organizarea unui „Referendum“ prin care cetățenii să spună răspicat dacă doresc sau nu doresc să se amplaseze pe teritoriul urbei noastre mult discutatul grup statuar, denumit în fel și chip: Ungaria Milenară, Statuia Libertății etc.

Consider că aceasta este singura modalitate de a rezolva în mod corect, imparțial și, mai ales, democratic, această problemă, care a devenit problemă majoră pentru concitadinii noștri, dă de lucru politicienilor locali și tinde să producă evenimente nedorite.

Nu am avut și nu am în prezent nici o încadrare politică dar, ca cetățean al Aradului apreciez cu toată sinceritatea recomandarea domnului prim ministru Adrian Năstase, făcută ca răspuns la interpelarea deputatului Nicu Cojocaru, în sensul că în această problemă trebuie consultați cetățenii urbei. Adevărat că domnul prim ministru nu a folosit cuvântul referendum. Dar, oare există alt mod de a consulta cetățenii unei localități? Eu spun categoric: NU.

Domnul Adrian Năstase este și președintele PSD și m-aș fi așteptat ca primii care să acționeze în direcția arătată cu mult tact și competență politică, să fie reprezentanții PSD Arad. Dar, organizația PSD Arad, lucrând după îndrumările domnului Dorel Popa, nu numai că nu acționează în această direcție, ci o frânează și duce tratative privind locul de amplasare, acordând sume importante pentru studiul amplasării, deși există multe voci care se pronunță împotrivă.

Sunt convins că referendumul, indiferent care va fi rezultatul, va rezolva corect și definitiv această spinoasă problemă, iar posteritatea nu ne va condamna pentru faptul că am cheltuit ceva sume pentru a rezolva această problemă, care s-a ivit fără voința noastră și care, dacă nu va fi soluționată corect poate avea urmări grave.

Prof. jurist FLORENTIN-LIVIUS VÂRTACI-ACONI

Senatorul PD Viorel Pană propune:

Sigla PSD să fie o pereche de cătușe

O mare parte a staff-ului județean al PSD a fost prezentă ieri la conferința de presă a senatorului Viorel Pană, vicepreședinte la nivel național. Dl. senator și-a ales ca temă de discuție introducerea pe piața românească a leului „greu“, operațiune pe care a catalogat-o drept o încercare de îmbunătățire a imaginii partidului de guvernământ însă foarte costisitoare și inutilă, din moment ce „leul greu“ va fi prezent pe piață doar 5 sau 6 ani, având în vedere că România tinde să se integreze în Uniunea Europeană și va introduce Euro. * Având în vedere legile adoptate cu sprijinul „mașinii de vot“, senatorul Pană sugerează ca PSD-ul să-și schimbe sigla, cei trei trandafiri urmând a fi înlocuiți cu o pereche de cătușe sub care să fie înscrisă deviza „Ciocu' mic!“. Până este convins că Legea dreptului la replică este îndreptată mai degrabă împotriva opoziției decât împotriva ziariștilor, partidul de guvernământ rezervându-și dreptul de a contracara orice poziție critică.

SIMION TODOCA

Deputatul Titus Gheorghiof a constatat că

„GUVERNULUI I-A VENIT MINTEA LA CAP”

Remarca din titlu a fost făcută de către deputatul liberal Titus Gheorghiof ieri, în cadrul conferinței de presă și se referă punctual la faptul că Guvernul și-a retras „în ceasul al doisprezecelea“ Legea statutului alesilor locali, care era în faza votului final, joi. Titus Gheorghiof spune că în opinia PNL legea respectivă ar fi constituit „un afront adus Uniunii Europene“. Se pare că premierului Adrian Năstase „i-a venit mintea la cap“ (expresia îi aparține tot lui Gheorghiof) și în ceea ce privește Legea înființării Parchetului Național Anticorupție, care a „trecut“ la Camera Deputaților. Năstase și-a exprimat convingerea că la Senat legea va fi drastic amendată, pentru „a da bine“ în ochii Uniunii Europene. PNL a votat împotrivă și va vota la fel și la Senat dacă nu vor fi acceptate amendamentele necesare corelării cu legislația europeană.

● De Ziua Eroilor, veteranii au fost tratați cu refuz

Titus Gheorgniof si-a exprimat dezamăgirea față de faptul că deputații au votat - chiar de Ziua Eroilor - împotriva acordării unor facilități veteranilor de război, văduvelor și urmașilor celor căzuți pentru patrie. ■ Altă dezamăgire a lui Titus Gheorghiof a fost cauzată de Legea Finanțelor Publice (votată tot joi) care prevede că un deputat care solicită, la rectificarea bugetară, sume suplimentare pentru județ trebuie să specifice cifra exactă și sursa de finanțare. Mai exact, trebuie să spună de unde să se taie acele sume. Ca o concluzie, deputatul Gheorghiof a spus că PSD-ul este într-adevăr „aproape de oameni“ ca să le poată băga mâna în buzunar.

■ Vicepreședintele Mihai Calimente a apreciat tentativa prefectului Dan Ungureanu de a determina modificarea termenului de execuție a autostrăzii pe traseul Nădlac-Lugoj (2003-2008 în loc de 2004-2012) dar a specificat că, din păcate, nu există nici o șansă în acest sens. La fel, nu mai există nici o șansă ca stadionul UTA să fie transferat la CLM, pentru că familia Neuman l-a revendicat deja.

■ Consilierul municipal Tiberiu Dekany ne-a informat că au fost alcătuite comisii ale consilierilor PNL care vor monitoriza toate societățile comerciale aflate în subordinea CLM sau (după caz) a Consiliului Județean. După ce a fost deja dată publicității situația Gospodăririi Comunale, ieri a fost rândul Salubrității.

● Șapte miliarde pentru măturat

Tiberiu Dekany a arătat că S. C. Salubritate S. A. cheltuiește șapte miliarde pentru măturatul manual, în timp ce măturatul mecanizat ar costa de 12 ori mai puțin. Ca o curiozitate, Salubritatea „umflă“ cifra kilogramelor de gunoi colectat, pentru a „umfla“ și sumele. De exemplu, gunoiul adunat estimativ de către Salubritate Arad în anul 2002 egalează cantitatea de gunoi colectată (tot estimativ) de către Salubritate Oradea până în 2010!

SIMION TODOCA

POLITICA ZĂNGĂNITULUI DE ARME

☛ (Urmare din pagina 1)

Lupta se dă permanent și pe toate planurile, fără perioade de acalmie. Construcție pașnică nu prea există în politica românească marcată de confruntările fratricide fără sfârșit. În timp ce alții de prin alte țări se așternu pe lucru, îndată ce s-a încheiat lupta pentru putere, la noi păruiala se reia cu și mai multă voluptate îndată ce votul s-a încheiat.

Se spune că numai cel ce e capabil să ingurgiteze o broască este om politic adevărat, ceea ce nu e prea departe de adevăr. În politică trebuie să lași mult de-la tine, să înghiți multe gogoașe preparate de alții dacă dorești să-ți atingi scopurile propuse.

Aparent în PSD, nu ar exista motive de încăierări pentru putere. Aparent, dar numai aparent, echipa de la conducere este un monolit, o structură indestructibilă. Confruntările publice dintre nestăpânitul și câteodată insuficient de judecatul Năstase și bătrânul vulpoi Iliescu, din ce în ce mai frecvente și mai dure, au darul să vorbească de la sine despre cele două legiuni gata de încăierare pe redistribuirea locurilor în sala de spectacol și reîmpărțirea ciolanului pus la fiert odată cu debarcarea vechii puteri cederiste. Bătălia pe interese contradictorii pornește de la centru și se propagă cu forță colosală în întreaga structură de rezistență a construcției PSD-iste. Cine își închipuie că relativ recenții câștigători ai puterii politice județene își pot savura succesul în tihnă, se înșeală, amarnic.

Este cât se poate de ilustrativă zbuciumata stăruință a echipei conduse de Dorel Popa în calitate de președinte a filialei județene și a secondanților săi pentru înlăturarea directorilor instaurați în urmă cu un an-doi, rezistența îndârjită a celor puși pe listă, pentru a înțelege că nici la Arad nu e pace sub măslini. Cei ce contează pe tandemul Năstase - Gușă, își pun reînnoite speranțe în vechea gardă a președintelui Iliescu, ministrului Cosmâncă și omnipotentului parlamentar Hrebenciuc. Fiecare grupare cu atuurile sale și cu slăbiciunile sale, cu speranțe și nădejdi reînnoite.

Confruntarea pentru putere se desfășoară și în principalul partid de opoziție. Președintele PNL, Valeriu Stoica este puternic presat de grupul capitaliștilor adunați în jurul lui Dinu Patriciu să renunțe de bună voie la putere. Ceea ce Valeriu Stoica a și făcut, invitându-l pe Theodor Stolojan să îi ia locul. Un gest singuratic, absolut neobișnuit la români, disponibilitatea lui Valeriu Stoica de a renunța de bună voie la funcția de președinte al partidului, arată că în politică poate exista și responsabilitate. Și demnitate și decență. La fel de impresionantă este și onestitatea lui Theodor Stolojan care a primit cu rezerve propunerea de a candida la funcția supremă în PNL. Deși este convins că ar câștiga cu vot masiv, deși este respectat și admirat în partid, fostul prim ministru a avut înțelepciunea să nu accepte puterea numai de dragul de a o avea. El a arătat că nu are convingerea că preluarea în acest mod a puterii în PNL va determina o liniștire a apelor, sugerând că nemulțumiții de azi vor fi nemulțumiții de mâine care vor continua să sape la temelia partidului.

Lupte înverșunate se dau și în alte partide parlamentare, „Tribunul“ cel contestat de foștii săi colaboratori este bălăcărit după propriu-i model din România Mare în cartea lansată recent de Ilie Neacșu și Sever Mesca. Pe întinderea a peste 400 de file, Vadim nu e scos din nesimțit, nemernic, nebun periculos și ticălos fără pereche. Stropit cu rahat din cap până în picioare, Vadim pare un fel de rege urcat gol pe scena politică românească.

Adversari are și Traian Băsescu deși aceștia nu s-au prea arătat la scenă deschisă. Câțiva din vechea gardă a lui Petre Roman umblă din nou la arsenalul de luptă împotriva marinarului parvenit căpetenie peste norodul dâmbovițean. La ceas de seară, în codri tainici se aude ascuțit de topoare; nici în PD nu se poate construi nimic cu temeinicie. Lupta pentru putere a fost reluată cu aceeași înverșunare a perdantului neconsolat cu noua situație.

Claudiu Cristea participă la Forumul Aleșilor Locali ai PNȚCD, din vestul țării

La finele acestei săptămâni, la Timișoara, se reunește Forumul Aleșilor Locali ai PNȚCD din Zona de Vest. Printre punctele înscrise pe ordinea de zi a ședinței se află discuții referitoare la problemele reprezentanților țărăniști din administrație, descentralizarea PNȚCD și pregătirea alegerilor din 2004. Aproximativ 200 de delegați vor dezbate problema acută a „minorității“ politice, care este resimțită din plin în administrație, statutul aleșilor locali, în condițiile discutării noii legi, precum și chestiuni legate de politica actuală promovată de putere. La Timișoara este așteptat să sosească și Victor Ciorbea care, până la această oră, nu a confirmat participarea.

Din partea organizației PNȚCD Arad participă și președintele Claudiu Cristea, în același timp și vicepreședinte al Consiliului Județean Arad.

ALIN OLTEANU

Cetățenii ne scriu cu indignare

Către
Cotidianul Independent Adevărul
În atenția președintelui Consiliului de Administrație
D-nul Dorel Zăvoianu

Locatarii de pe str. Bușteni, în cvasii unanimitate, sunt indignați de faptul că prin Protocolul politic PSD-UDMR, s-a stabilit modificarea denumirii străzii noastre, fără a lua în considerare sentimentele noastre și obligându-ne, în cazul punerii în operă a acestei hotărâri anacronice, la cheltuieli și pierdere de timp.

Considerăm că prin această intenție diabolică se încearcă, a câta oară?, dezbinarea dintre covârșitoarea majoritate ROMÂNĂ și infima minoritate MAGHIARĂ pentru câștigarea (oare?) de capital politic pentru UDMR și o minimă (și suntem siguri iluzorie și temporară) liniște a PSD.

Cunoscând și apreciind verticalitatea Dvs., Vă rugăm să ne sprijiniți în demersul nostru în sensul de a monitoriza modul democratic (sau nedemocratic) în care se va prezenta și dezbate în Consiliul Municipal cererea noastră de a nu se schimba denumirea străzii Bușteni.

În susținerea celor de mai sus anexăm adresa noastră către Consiliul Municipal și, dacă considerați oportun, Vă rugăm să publicați în ziarul Dv. prezenta scrisoare și adresa noastră către Consiliu.

Vă mulțumim.

În numele majorității locatarilor de pe str. Bușteni
Mariș Petru, str. Bușteni Nr. 1, Ap. 4

Către Consiliul Municipiului Arad

Stimați consilieri,

La fel ca imensa majoritate a locuitorilor acestei țări și noi, locatarii de pe str. Bușteni, ne confruntăm cu „binefacerile" acestei blestemate și extrem de lungi tranziții și așteptăm de la Dv., alesii noștri, să Vă implicați în rezolvarea adevăratelor probleme ale municipiului.

Ca și cum nu ar mai fi nimic de rezolvat în acest municipiu, unii din „fruntașii" noștri se joacă cu banii, cu timpul și cu sentimentele noastre propunând schimbarea denumirii unor străzi, printre care și a străzii Bușteni.

Considerăm că pentru locuitorii orașului nostru inclusiv pentru cei de etnie maghiară, cu adevărat importante sunt probleme ca: repararea străzilor și trotuarelor, întreținerea spațiilor verzi, curățenia orașului, repararea și dotarea școlilor (inclusiv cele cu sau și cu predare în limba maghiară), întreținerea și dotarea spitalelor, cerșetoria, bișnițarii, corupții și îmbogățiții peste noapte, ineficiența regiilor și societăților subordonate primăriei, cheltuielile de personal de la primărie, siguranța cetățeanului pe stradă și în locuință, copiii străzii, copiii instituționalizați, copiii și adolescenții superdotați, universitățile arădene (care așteptăm să împingă în față și la Arad oameni cu adevărat valoroși), etc. etc.

Având în vedere cele de mai sus, facem apel la demnitatea Dv., de aleși ai majorității locuitorilor Aradului pentru a respecta demnitatea cvasii totalei majorități a locatarilor de pe str. Bușteni (conform listei anexate: 413 pentru păstrarea denumiri actuale, 9 pentru modificarea denumirii și 5 indiferenți) și să nu acceptați indicația conducătorilor politici vremelnici de a schimba denumirea străzii noastre.

Așteptăm singura hotărâre înțeleaptă a Dv., aceea de a păstra denumirea actuală a străzii Bușteni.

În numele majorității locatarilor de pe str. Bușteni
Mariș Petru, str. Bușteni Nr. 1 Ap. 4
Anexe: 18 pagini cu opțiunile locatarilor de pe str. Bușteni pentru păstrarea denumirii actuale.

POLITICA, ÎN METASTAZĂ (2)

ACCENTE

Dacă partidul de guvernământ este ros de boli și arată tot mai astenic, nici cu banca de organe - am numit partidele din opoziție, ca alternativă logică în orice democrație - nu stăm prea bine. Ba nu stăm bine deloc. Să le luăm la rând.

Liberalii. Alegerile le-au dat identitate, au știut pentru prima oară unde sunt, cum stau. A fost ceva, a fost un moment de relativ succes, chit că ponderea lor în Parlament nu este una grea. Alegerile însă au trecut și, de atunci, PNL ne apare ca un partid anemic, leneș, parcă temător să facă o opoziție activă, agresivă. În doi ani n-a convis pe nimeni, sau aproape pe nimeni, că poate fi o alternativă la PSD. Aidoma partidului, sau poate că partidul e aidoma lui, Valeriu Stoica nu are statutul unui lider autentic, e mai curând șters, cu ieșiri meteorice și parcă formale - să mai zică și el ceva, ca să nu se spună că n-a zis. De neînțeles, aceste prestații șterse ale PNL și ale liderului său.

Boala gravă a PNL vine însă din criza internă generată de disputele dintre grupările lui Patriciu și Stoica. Războiul nu vine, cum s-ar crede, doar din prestația lamentabilă a lui Stoica. Acolo sunt în umbră interesele economice, de afaceri ale grupului Patriciu. Și or mai fi și altele. Cert este că PNL trăiește o criză gravă, la vârf. Iată, Stoica este dispus chiar să se retragă. În acest sens, i-a făcut lui Stolojan propunerea să preia șefia. Doar-doar s-or liniști lucrurile. Stolojan refuză însă, spunând că PNL „nu coincide cu felul în care văd eu o organizație, unde e nevoie nu numai de democrație, ci și de disciplină". Cu asta Stolojan a spus totul: și că în PNL e bulibășeală mare, și că PNL îi e tot mai străin. Așadar, Stoica n-are de ales și, mai cu seamă, nu mai are multe zile în fruntea PNL. Probabil, încolțit, va convoca un congres extraordinar, de pe urma căruia va câștiga el, va câștiga cineva din tabăra lui Patriciu (Tăriceanu, Crin Antonescu!?), dar sigur va pierde partidul. Ce a pierdut până acum, dar cât va pierde de acum încolo, cu congrese, cu alegeri la alegeri, cu caragielescul „dă-i și luptă, și luptă și dă-i" al lui Dandanache. Într-adevăr, boală gravă la PNL!

Democrații? Pe ei ți-e și mai greu să-i vezi ca partid și să-i apreciezi ca partid-alternativă. Uneori, ai senzația că nici nu mai există PD; că există doar Traian Băsescu și că acesta, neavând vreme de partid, încearcă să fie el partidul. PD, dacă suferă de vreo boală, de isterie sigur suferă. E arțăgos liderul, arțăgoși sunt și locotenenții săi. Locotenenți care, sărmanii, încearcă să-și facă un nume, să iasă din anonimat - nu s-ar zice că au reușit, în acești doi ani, ceea ce derutează până și propriul electorat al PD. Fiindcă nu mai e același partid PD, de ieri, cu Severin, Roman, Babiuc, Duvăz, Sasu, Berceanu, Simona Marinescu, - unii plecați, alții rămași, dar puși pe tușă. S-ar putea ca, din interiorul său, PD să se vadă altfel; din afară însă, așa se vede: sărăcit de personalități, mic și isteric.

Există însă, mai nou, și în PD un curent împotriva liderului, Băsescu. Se vorbește chiar de un grup de inițiativă care intenționează să pună în discuție modul în care e condus PD, dacă mai e cumva condus, în sensul larg și profund al conceptelor „conducere", „management politic", „performanță politică" etc. Criză, așadar, și aici, cu nimic mai puțin gravă decât la liberali.

Fără concluzii. De înțeles, am prezentat lucrurile schematic, doar schițate (într-un asemenea spațiu, și așa e la limita suportabilității). Totuși, o imagine se întrevede. „Filmul" radiografiei ne oferă diagnosticul pe care-l anticipam din startul acestor considerații (subiective, inevitabil): PSD e ros de boli, se mai macină și singur, iar în „banca de organe" nu avem speranțe: PNL și PD, sunt atinse și ele. România Mare? Ei, aici nu mă mai pricep - funcționează după legi încă neconturate, neclare, nedeslușite. Poate, altii.

TRISTAN MIHUȚA

AutoSchunn
Partener autorizat Mercedes-Benz
Vă asteaptă la TRANSPORT-AR

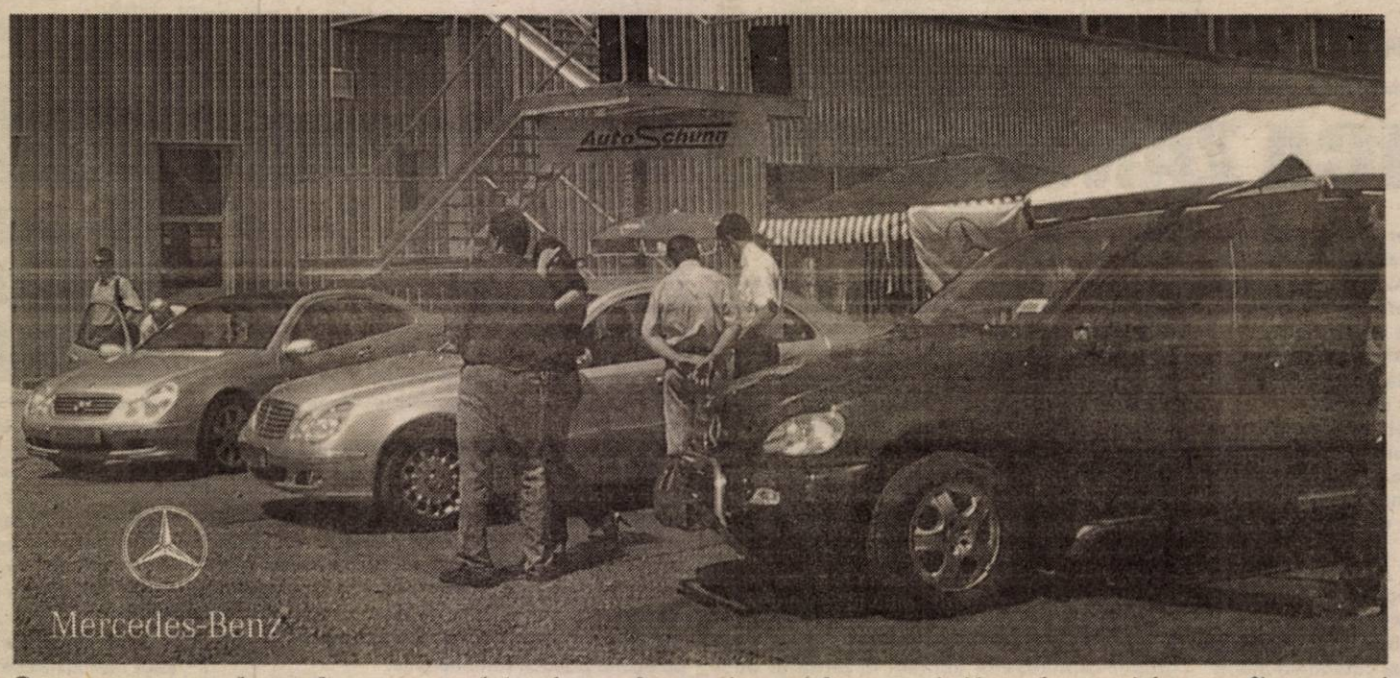

O gama completa de autovehicule, cele mai rapide servicii, cele mai bune finantari

Mercedes-Benz pentru Dumneavoastra!

AutoSchunn Partener autorizat Mercedes-Benz ARAD - Micalaca DN 7 Tel/Fax 057/286680, 281474 www.auto-schunn.ro

MIRON MITREA - CĂLĂTOR PRIN ARAD

Miron Mitrea, ministrul Lucrărilor Publice, Transporturilor și Locuinței, s-a aflat, ieri, în vizită în orașul nostru. Ajuns în Arad după o noapte pe tren, Mitrea - însoțit de alte oficialități din capitală, dar și de reprezentanți ai autorităților locale - s-a îndreptat spre primul obiectiv din programul vizitei sale...

INAUGURAREA TERMINALULUI RO-LA

... din Glogovăț, de unde - începând de ieri - transportatorii auto au posibilitatea să-și încarce tirurile pe platforme de tren pentru tranzitarea Ungariei și Austriei. Firma care operează acest tip de transport și care a investit 1,5 milioane de dolari în acest scop este **Agrirom.**

Trenul va circula pe relația Glogovăț - Wels (Austria) și retur și va parcurge aproape 1000 de kilometri în 20 de ore. Într-o primă fază, săptămânal, vor pleca spre Austria trei trenuri cu câte 22 de vagoane, urmând ca în scurt timp transportul să se facă zilnic.

BANI PENTRU DEZVOLTAREA JUDEȚULUI

Vizita lui Mitrea a cuprins și o întâlnire, la Consiliul Județean, cu autoritățile locale și cu câțiva parlamentari arădeni. Reprezentanții Prefecturii, ai Consiliului Județean și ai Primăriei au cerut sprijinul ministrului Mitrea în identificarea unor posibilități de finanțare pentru investiții din domeniul infrastructurii și suplimentarea fondurilor alocate Aradului în cadrul programelor speciale coordonate de MLPTL. La unele solicitări, ministrul Mitrea a răspuns pozitiv, la altele a zis „nu".

PERSPECTIVE BUNE PENTRU ASTRA

Societatea arădeană Astra Vagoane Călători a fost următorul obiectiv din programul delegației condusă de Miron Mitrea. Acesta a vizitat secțiile Astrei și a discutat cu conducerea societății. „Ministerul Transporturilor a cumpărat până acum (anul trecut și în acest an - n.r.) 5 vagoane de tip AVA și intenționează până la sfârșitul anului să mai achiziționeze încă 6-7. Asta ar fi un lucru bun pentru noi, ne-ar ajuta să scăpăm din datorii", ne-a declarat Valer Blidar, reprezentantul acționarului majoritar al societății.

Mitrea apreciază că prețul vagoanelor produse la Arad e cam mare. „Vagoanele sunt scumpe (1,2 milioane dolari) pentru că au fost achiziționate, din Franța, componente foarte scumpe, dar sunt mai ieftine decât cele produse de Alstom sau Siemens. Noi apreciem că de la jumătatea anului viitor prețul ar putea scădea la 800.000 dolari", a adăugat Blidar.

„Acum un an jumătate - doi, fabrica era ca închisă; mă bucur că a reușit să-și găsească loc pe piață. Cred că Astra are perspective bune", a spus ministrul Mitrea.

În acest an, șansele societății arădene producătoare de vagoane de călători ar putea fi câștigarea licitației pentru reabilitarea a 40 de trenuri de metrou și montajul a 37 de automotoare Diesel-Siemens.

GERLINDE KNAP
Foto: **VIOREL MUSCA**

Bilă neagră

„CE-I TRANSPORT-AR?", ÎNTREBA, MIRAT, MINISTRUL TRANSPORTURILOR

Deși prezența ministrului Transporturilor la Transport-Ar, cel mai mare târg din acest domeniu din țară, după cel organizat la București, a fost anunțată încă de acum o lună, Miron Mitrea nu a mai ajuns să-i viziteze. Întrebat de ce, Mitrea a răspuns: „Ce-i aia Transport-Ar?" E o expoziție mică care nu se ridică încă la un nivel suficient s-o sprijinim; nu ne putem juca cu 3 panouri..."

Reamintim domnului ministru că MLPTL și-a adus contribuția la organizarea acestui târg (care reunește 84 de firme din domeniul transporturilor, nu e deloc mic), acceptând și în acest an (la a noua ediție) patronajul târgului. În plus, el se desfășoară într-un nou și modern pavilion expozițional, pentru construirea căruia au fost necesari peste 1 milion de euro.

G. KNAP

MITREA, FAȚĂ-N FAȚĂ CU PRESA

Destins, flancat de președintele Consiliului județean pe de o parte, pe alta de prefect și primar ministrul Miron Mitrea a făcut un scurt bilanț al vizitei sale apoi a răspuns întrebărilor ziariștilor. **AUTOSTRADA**: cea „mai mare investiție post-canal din România" va fi finanțată de Banca Europeană de Investiții. Costul investiției este estimat la circa 1 miliard euro. Tronsonul Nădlac-Deva va costa 300 milioane euro, iar contractul pentru această lucrare va fi semnat la sfârșitul anului. **INFRASTRUCTURĂ RURALĂ**: Pentru realizarea programelor de dezvoltare rurală „șansa o reprezintă programul SAPARD". Comunitățile locale însă „au o capacitate redusă de a provoca proiecte". Dacă primele proiecte vor fi plătite din bugetul ministerului, Consiliul județean ar trebui să ajute primăriile să întocmească proiecte eligibile. **LOCUINȚE PENTRU TINERI.** Cele 96 de apartamente pentru tineri aflate în execuție în Arad „sunt cu mult sub necesar". MLPTL este dispus să finanțeze în acest an pentru Arad încă 500 de unități cu condiția ca Primăria să pună la dispoziție terenul necesar și infrastructura aferentă. Deși Aradul este un „județ bogat" pentru locuințe construite prin credit ipotecar nu au fost înaintate proiecte. **SĂLI DE SPORT.** „Cum primesc proiectele le introduc în finanțare". MLPTL e dispus să ajute la construirea a 10 săli de sport în orașele județului. **STAREA DRUMURILOR JUDEȚENE.** Deoarece 60% dintre acestea au durata de exploatare depășită și banii din fondul special al drumurilor sunt insuficienți Miron Mitrea crede că transformarea impozitului auto din impozit pe capacitatea cilindrică în impozit pe greutate și împărțirea fondurilor între localități (45%) și CJ (55%) reprezintă o soluție.

D.S.

O nouă șansă pentru șomeri

DUPĂ ABSOLVIREA CURSURILOR DE CALIFICARE, FIRMELE TREBUIE SĂ-I ANGAJEZE

ONG-urile, firmele private și instituțiile publice de învățământ pot organiza cursuri de calificare, de educație generală și alfabetizare, precum și de instruire în dezvoltarea abilităților anteprenoriale. Pentru toate aceste servicii aduse în folosul șomerilor, beneficiază de un sprijin de la stat precum și de un ajutor financiar de la Banca Europeană pentru Reconstrucție și Dezvoltare.

Cei care doresc să organizeze astfel de servicii trebuie să facă dovada cererii pentru muncitori calificați, să aibă cel puțin 60 de persoane cuprinse la curs și să fie de acord cu o rată de plasare a absolvenților în câmpul muncii de cel puțin 60%.

Durata maximă de instruire per cursant este de 9 luni de zile. **„Amănunte privind costurile acestor cursuri, ajutorul primit de la stat precum și alte informații utile ONG-urilor, firmelor private și instituțiilor publice de învățământ se pot obține de la sediul Agenției județene pentru ocuparea forței de muncă (AJOFM) Arad" str- Gheorghe Lazăr nr. 20**, ne-a mai informat d-na **Claudia Miuțescu**, purtătoarea de cuvânt a A.J.O.F.M. Arad.

După ce s-au lămurit cum devine treaba cu organizarea acestor activități în sprijinul șomerilor, cei interesați pot depune dosarele la A.J.O.F.M. Arad până în 17 iunie a.c.

N. O.

Zece angajați vor fi disponibilizați de la Raiffeisen Banca Agricolă - Sucursala Arad

Procesul de redimensionare a personalului ca urmare a centralizării activităților extrabancare (logistică ,administrare ,transport valori etc.) și de informatizare va avea ca efect reducerea cu aproximativ 600 de angajați a numărului total de salariați ai băncii . Dintre aceștia zece vor fi de la sucursala Arad a R.B.A. a declarat directorul sucursalei Siegfrid Bălășescu .Salariații vor primi câteva salarii compensatorii. Redimensionarea activității băncii ere așteptată întrucât , după preluarea sa de către Raiffeisen Zentralbank Östereich , noua conducere a anunțat reevaluarea activității în sucursale pentru a aduce banca la standarde internaționale de competitivitate pe salariat „Restructurarea nu va avea ca efect decât creșterea competiției în abordarea clienților. Raiffeisen Banca Agricolă ține la calitatea relației bancă - client și oferă servicii bancare de ultimă oră, pachete complexe de servicii moderne și de aceea criteriul competitivității este important pentru noi" a mai precizat Bălășescu.

D. SAVA

C.M. DE FOTBAL 2002

Grupa D — Zi blestemată pentru „brazilienii" Europei

COREEA DE SUD - PORTUGALIA 1-0 (0-0)

50.000 de sud-coreeni au trăit cu sufletul la gură, pe stadionul „Munhak" din Incheon, cele 90 de minute ale meciului Coreea de Sud - Portugalia. Pe teren propriu, în partidă decisivă, coreenii au primit sprijinul discret al arbitrului argentinian Angel Sanchez, iar de aici și până la calificare nu a fost decât un pas.

Încă din minutul 27, J. Pinto a văzut cartonașul roșu, la un fault dur asupra lui Ahn. La pauză a fost 0-0 și ambele echipe erau calificate în „optimi".

Dar, în repriza secundă, s-a scris istoria jocului. Beto este eliminat și el, în minutul 66, pentru două „galbene", oaspeții rămânând în opt jucători de câmp. Forcingul coreenilor s-a concretizat prin golul înscris de Park, în min. 70, după o execuție de mare finețe.

Finalul a fost incendiar, nerecomandat cardiacilor. Portughezii, cărora le era bun și egalul, au lăsat garda jos și s-au năpustit în atac, chiar și cu portarul Baia. Figo, Conceicao, de două ori, plus N. Gomes, au ratat ocazii cât roata carului, iar pe contraatac, „naționala" gazdă și-a trecut și ea în cont ocazii rarisime.

Pentru cei supranumiți „brazilienii" Europei, portughezii, ziua de ieri a fost parcă blestemată. Două „roșii", iar apoi irosirea a patru ocazii uriașe, care îi ducea în „optimi", e prea mult pentru doar 90 de minute.

Coreea de Sud: W.J.Lee - Choi, N. Kim, Yoo, T.Y.Kim, Seol, Y.P. Lee, Ahn (C.S. Lee), Hong, Park, Song.

Portugalia: V. Baia - Beto, J. Costa, Couto, R. Jorge (A. Xavier) - Bento, Conceicao, Petit (N. Gomes) - Figo, Pauleta, J. Pinto.

A arbitrat: Angel Sanchez (Argentina).

LEO SFÂRA

CLASAMENT FINAL

1. *Coreea de Sud*	3	2	1	0	4-2	7
2. *SUA*	3	1	1	1	5-6	4
3. Portugalia	3	1	0	2	6-4	3
4. Polonia	3	1	0	2	3-7	3

Echipele subliniate s-au calificat în faza următoare a competiției.

Grupa H — Exact ce și-au propus

TUNISIA - JAPONIA 0 - 2 (0-0)

Prezența în optimile de finală este tocmai ce și-a dorit Japonia la acest turneu. Tunisia avea de doi bani speranță în confruntarea de ieri cu echipa niponă, trebuia să învingă la cel puțin două goluri diferență o formație ce nu a cunoscut vreun insucces până acum. A ieșit așa cum era normal, Japonia trecându-și în cont succesul cu care a reușit să termine grupa pe primul loc, urmând a întâlni în „optimi" ocupanta locului doi din grupa C, reprezentanta Turciei. Chiar dacă golurile echipei pregătită de Philippe Troussier au „căzut" în partea secundă a întâlnirii, cei 45 000 de spectatori prezenți pe stadionul din Osaka au aplaudat la scenă deschisă triumful favoriților și calificarea lor mai departe, ținând cont că se află doar la a doua participare la un Campionat Mondial.

La fluierul arbitrului francez Gilles Veissiere s-au aliniat formațiile: **Tunisia:** Boumnijel-Trabelsi, Jaidi, Ghodbane, Bouzaine (Zitouni), Clayton (Mhadhebi), Badra, Achour, Bouazizi, Jaziri, Melki (Baya). **Antrenor:** Ammar Souyah. **Japonia:** Narazaki-Miyamoto, Matsuda, K. Nakata, Myojin, H. Nakata (Ogasawara), Inamoto (Ichikawa), Toda, Ono, Yanagisawa (Morishima), Suzuki. **Antrenor:** Philippe Troussier.

Au marcat: Morishima (min. 48) și H. Nakata (min. 75).

ADELA C.

„Draci" pentru Brazilia

BELGIA-RUSIA 3-2 (1-0)

Controversata selecționată a Belgiei, condusă de pe margine de nu mai puțin blamatul Robert Waseige, a strâns rândurile în meciul decisiv al Grupei H și după cinci remize consecutive la un turneu final a obținut - în sfârșit - o victorie și odată cu ea accesul în optimile C. M. de fotbal din Japonia și Coreea de Sud. Victima „dracilor roșii", reprezentativa Rusiei a pierdut disputa în special la mijlocul terenului, acolo unde belgienii au acoperit mult mai bine spațiile și ca atare și-au păstrat o formă fizică mult mai adecvată pentru finalul întâlnirii, când de fapt s-a decis calificarea.

Walem a deschis repede tabela (min. 7) printr-o lovitură liberă perfect executată de la 25 de metri și după cum au evoluat ostilitățile în prima repriză se părea că vom fi părtași la un succes lejer al Belgiei.

Numai că, după odihnă, rușii au echilibrat treptat jocul și în minutul 52 au izbutit o binemeritată egalare, prin Bestciastnik, ce a reluat în plasă balonul respins De Vlieger.

La acest scor, elevii lui Oleg Romanțev se și vedeau parteneri ai Braziliei în optimi, dar golgeterul campionatului Belgiei, Wesley Sonck a explodat în minutul 78, când și-a plasat lovitura de cap pe lângă Nigmatullin, trădat de fundașii săi. Romanțev a început să-și scrie demisia în minutul 82, când Wilmots a ridicat scorul la 3-1, printr-un șut plasat de la marginea careului, dar s-a întrerupt puțin, prin minutul 88, după reușita tânărului Sytcev. Rușii nu au mai avut însă puterea să dea lovitura de grație și vor urmări de acasă, din fotoliu, fazele superioare ale ciclului mondial.

Formații: Belgia: De Vlieger-Peeters, De Boeck (min. 90 - Van Meir), Van Buyten, Van Kerkhonen-M. Mpenza (min. 69 - Sonck), Walem, Vanderhaeghe, Goor-Wilmots, Verheyen (min. 78 - Simons). **Antrenor:** Robert Waseige.

Rusia: Nigmatullin-Solomatin - Nikiforov (min. 42 - Senikov), Onopko, Kovtun-Karpin (min. 84 - Kerzakov), Smertin (min. 33 - Sytcev), Titov, Aleinicev-Kohlov, Bestciastnik. **Antrenor:** Oleg Romanțev.

A arbitrat: Kim Milton Nielsen (Danemarca).

CĂLIN MNERIE

CLASAMENT FINAL

1. *Japonia*	3	2	1	0	5-2	7
2. *Belgia*	3	1	2	0	6-5	5
3. Rusia	3	1	0	2	4-4	3
4. Tunisia	3	0	1	2	1-5	1

Echipele subliniate s-au calificat în optimile de finală.

CUTREMUR ÎN JAPONIA

Un seism cu magnitudinea de 5,2 grade pe scara Richter s-a produs, vineri, la aproximativ 25 de kilometri de stadionul din Saitama, unde se va disputa, pe 26 iunie, una dintre semifinalele Cupei Mondiale, a anunțat agenția meteorologică niponă, citată de AFP. Sursa citată a precizat că seismul, care a fost resimțit în centrul capitalei nipone, dar și la Yokohama, s-a produs la ora 02.42 GMT, la o adîncime de 50 de kilometri, în sudul regiunii Ibaraki. Nu au fost înregistrate pagube materiale sau răniți, însă cutremurul a fost destul de puternic pentru a zgudui, timp de 30 de secunde, mai multe clădiri zgîrie-nori din Tokyo, construite în mod special pentru a se mișca în cazul producerii unor seisme.

Bătuți, dar calificați

POLONIA - SUA 3-1 (2-0)

Ieri, la Daejeon (Coreea de Sud), reprezentativa Poloniei și-a luat „adio" de la mondialul asiatic frumos, printr-o victorie obținută în dauna revelației, SUA. În ciuda înfrângerii, americanii merg mai departe, de pe locul doi în grupă, și asta mulțumită extraordinarei prestații din jocul cu „brazilienii" Europei, e vorba de echipa Portugaliei.

Nu au trecut decât cinci minute și la 2-0 pentru polonezi problema învingătoarei nu se mai punea. Fotbaliștii americani erau conectați, mai mult la jocul celălalt și se rugau pentru un succes corean, care le parafa accederea în optimi. Lucru ce s-a și întâmplat.

La fluierul arbitrului chinez Lu Jun s-au aliniat formațiile:

Polonia: Majdan - Kryszalowicz, Glowacki, Klos (min. 89 - Waldoch), Zielinski, Murawski, Krzymowek, Kucharski (min. 65 - Marcin Zewlajow), Kozminski, Olisadebe (min. 86 - Sibik), Zurawski. **Antrenor:** Jerzy Engel.

SUA: Friedel - Sanneh, Pope, Agoos (min. 36 - Breasley), Hejduk, Donovan, Reyna, O' Brien, Stewart (min. 68 - Jones), Mathis, Mc. Bride (min. 58 - Moore). **Antrenor:** Bruce Arena.

Au marcat: Olisadebe min. 3, Kryszalowicz min. 5, Marcin Zewlakow min. 66, respectiv, Donovan min. 83.

DANIEL SCRIDON

Se joacă în optimi

După două săptămâni de fotbal adevărat și 48 de jocuri, „sita" a cernut la „mondialul" asiatic. Jumătate din echipe au plecat acasă, iar celelalte 16 vor juca în optimi, cu gândul la marele trofeu, după programul:

ASTĂZI

ora 9,30: Germania - Paraguay
ora 14,30: Danemarca - Anglia

MÂINE

ora 9,30: Suedia - Senegal
ora 14,30: Spania - Irlanda

LUNI

ora 9,30: Mexic - SUA
ora 14,30: Brazilia - Belgia

MARȚI

ora 9,30: Japonia- Turcia
ora 14,30: Coreea de Sud - Italia

Toate partidele sunt transmise în direct de TV România 1.

Dragan Petricevici se desparte de West Petrom

Ieri s-a oficializat despărțirea între antrenorul Dragan Petricevici și clubul de baschet West Petrom Arad. Această despărțire are loc în mod amiabil, Petricevici hotărând să renunțe la funcția de „principal", în lipsa unei oferte înaintate de conducerea grupării petroliste. Dragan Petricevici urmează să plece la un stagiu de specializare în Italia, declarându-ne că a primit până în prezent solicitări din țară și străinătate. Nu în ultimul rând antrenorul bosniac ține să mulțumească jucătorilor, iubitorilor de baschet din orașul nostru, presei, tuturor celor care i-au fost alături în perioada petrecută la West Petrom, încununată cu două titluri naționale.

A HĂRȚĂU

Ședință la BC ICIM

BIANCA DRĂGUȘ SE MAI GÂNDEȘTE, CELELALTE RĂMÂN

Ieri după-amiază, președintele clubului BC ICIM, dl. Ioan Faur a ținut să se întâlnească pentru ultima oară în acest sezon, cu componentele echipei vice-campioane a țării. **„Bianca Drăguș se mai gândește, în timp ce, celelalte jucătoare și-au exprimat intenția de a rămâne la Arad"**, ne-a spus dl. Faur.

În privința postului de antrenor, rămas vacant prin plecarea lui Zoran Visici, președintele Faur ne-a spus că se află în căutarea unui înlocuitor. Până pe 15 iulie când e preconizată reuniunea lotului, e suficient timp ca Ioan Faur să găsească un antrenor pe măsura condițiilor asigurate de dumnealui și a blazonului echipei.

D. SCRIDON

Cupa Palatului Administrativ

NU MERITAȚI NICI MĂCAR O REPLICĂ

Aflați probabil în criză de idei, unii scribi mărunți și neînsemnați de la o fițuică arădeană (dacă ar fi să ne măsurăm în tiraje...) caută să provoace scandal cu orice preț. Călăuziți de principiul, cel mai deștept cedează, nu vom mai răspunde atacurilor mizerabile, pentru că nu merită. Practic, ei asta vor, să fie băgați în seamă. Or, pentru noi, ei nu valorează -dacă ar fi să-l citâm pe un coleg (adevărat) de breaslă - nici măcar o flegmă întreagă.

Rezultatele din etapa II

Arena - Barqul 4-1; Jandarmeria - Vama 3-1; **Palatul Administrativ - Adevărul 7-1** și Observator - Garda Financiară 0-3 (ca de obicei, la „masa verde").

Ultimele confruntări din grupe sunt programate marți, 18 iunie, la Sala Sporturilor, începând cu ora 16.30, după programul: **Garda Financiară - Adevărul**; Baroul - Vama; Arena - Jandarmeria; Observator - Palatul Administrativ.

D. SCRIDON

CUPA ARENA LA MINI-FOTBAL

Cu 14 echipe la start, pe ștrandul Neptun a început Cupa Arena la mini-fotbal, competiție rezervată amatorilor și nu numai, deoarece, fiecare formație are dreptul la un număr limitat de jucători legitimați. Iată rezultatele primii etape: FC Obi-Roșiori 6-6; Arena - RFG Stars 3-3; Salsa -Adevărul 5-1; Bingo Gol-G.C.A. 2-1; Dream Team - Baroul 7-3; Astral - Tranzit 6-2; Alfa - Domplex 4-0.

Pe terenul de mini-fotbal de lângă Terasa „Arena" sunt programate în acest sfârșit de săptămână jocurile:

SÂMBĂTĂ, ORELE 16-21

***Astral* - *Adevărul*; Alfa-Baroul; Domplex - Tranzit; Bingo Gol - Dream Team și Roșiori - Salsa.**

DUMINICĂ, ORELE 16-21

Baroul - Tranzit; Adevărul - Alfa; G.C.A - Astral; Obi - Bingo Gol; Domplex Arena.

D.S.

Calitatea confortului

Microcentralele murale Turbomax Pro şi Atmomax Pro

Vaillant
CEA MAI BUNĂ CĂLDURĂ

DISTRIBUITOR AUTORIZAT:

S.C. INSTAL IMPEX S.R.L.

2900 ARAD - ROMÂNIA
STR. ANDREI ŞAGUNA 29
Tel./Fax: 057/211 292; 213 172
E-mail: instal@arad.ro

(2360862)

Excursie de 3 zile în Carpaţi la Poiana Braşov

Cu vizitarea unui renumit restaurant din zonã

Vã invităm, în timpul celui mai frumos anotimp al anului, la o excursie minunată în **Carpaţi**, în staţiunea de vis **Poiana Braşov**.

Am organizat pentru dvs. cea mai interesantă şi unică excursie.

OFERTA NOASTRĂ PE SCURT:
- transport tur, retur cu un autocar cu aer condiţionat
- cazare pentru 2 nopţi cu mic dejun inclus, în camere duble şi cină
- camere cu duş/WC/TV/telefon
- ghizi
- cocktail de „bun venit"
- prezentare show de promoţie şi oferte de călătorii ale firmei RPB.

OPORTUNITĂŢI LA HOTEL
- turul Braşovului cu ghid
- excursie de o zi la staţiunile Bran şi Sinaia
- seară cu specific local la un restaurant renumit din Poiana Braşov

Ne rezervăm dreptul de a schimba programul.

Vă rugăm să faceţi rezervările în scris sau telefon la: SC RPB TOURISTIK SRL

str. Sbl. Suciu Sorin nr. 134F 2875 Lipova, Arad Telefon 057-388.431

Număr minim de participanţi 30 persoane.

Datele de începere ale sejurului: 28.06.2002, 30.06.2002, 2.07.2002, 4.07.2002, 5.07.2002

Oferta noastră de preţ **1.460.000 lei.**

Pentru camerã cu un pat/noapte 150.000 lei în plus.

(Agenţia ELCOTRANS)

MATRIMONIALE

SEXI, SENZUALĂ, sunt „sclava" fanteziilor tale. Elibereaz㠖mă! Telefon 0721778190. (17875)

VÂNZĂRI APARTAMENTE O CAMERĂ

Vând apartament în Alfa, etaj I, una cameră. Telefon 277887. (17900)

Vând garsonieră, 4.000 $. Telefon 256098, 095.879.247. (17726)

Vând cameră îmbunătăţită, mobilată, str. Ursului, bloc B2, etaj 2. Telefon 090.494.162. (18175)

VÂNZĂRI APARTAMENTE DOUĂ CAMERE

Vând 2 camere, la casă, Aradul Nou, cumpărat Legea 112, 2.200 USD. Telefon 228853. (18021)

Vând urgent apartament 2 camere, Micălaca. Telefon 276466; 092.397.414. (18096)

Vând apartament central, 2 camere, ideal birouri, firme, 15.000 $, negociabil. Telefon 235681. (18124)

Vând apartament 2 camere, îmbunătăţit, Fortuna. Telefon 272854, 349058. (18121)

Vând apartament 2 camere UTA, confort I, contorizat. Telefon 273049. (17925)

Vând apartament 2 camere, C-lea A. Vlaicu, bloc Z25, scara A, ap. 6, contorizat, 2 balcoane. Telefon 229180; 0744.151.146. (1858748)

VÂNZĂRI APARTAMENTE TREI CAMERE

Vând apartament central, 3 camere, 20.000 USD, ocupabil. Telefon 057 - 252715. (17723)

Vând apartament 3 camere, confort I, 81 mp, Vlaicu, Y-uri, zonă liniştită, centrală termică proprie, contorizat, îmbunătăţiri, etaj 4, 17.500 USD. Telefon 095.378.879. (18090)

Vând apartament 3 camere, zona Confecţii, seara. Telefon 258116. (17703)

Vând apartament 3 camere, contorizat, îmbunătăţiri, Vlaicu. Telefon 348681, 090.248.708. (17887)

Vând apartament 3 camere, decomandat, îmbunătăţit, et. 1, Aradul Nou, preţ negociabil, eventual şi în două rate. Telefon 288556. (17886)

Vând apartament 3 camere, Micălaca, Miorita, et. I, îmbunătăţit. Telefon 368769. (17775)

Vând urgent apartament 3 camere, mobilat sau nemobilat, cu încălzire proprie, contorizat, termopan. Telefon 276466; 092.397.414. (18096)

Vând apartament central, 3 camere. Telefon 237869. (17932)

Vând apartament 3 camere, central, parter, gaz, încălzire centrală, contorizat, bun şi pentru sediu firmă. Telefon 282080, între orele 10-13 şi 16-20. (17852)

Vând apartament în asociaţie, 3 camere, dependinţe + grădină, bucătărie, baie, pivniţă 200 mp, str. Gheorghe Doja, nr. 104. Telefon 210727. (18173)

Vând apartament 3 camere, Samantha, vizibil sâmbătă şi duminică, orele 9-12, bl. 22, ap. 77, Aleea Răsăritului. (18215)

Vând 2 apartamente cu 3 camere, str. T. Vladimirescu şi Micălaca, bl. 303/4. Telefon 057-236115, 057-267292 după ora 17. (18227)

VÂNZĂRI APARTAMENTE PATRU-CINCI CAMERE

Vând apartament 5 camere, 155 mp, decomandat, (BILLA). Telefon 094.679.367. (17843)

SC EXPERT SA

anunţă deschiderea procedurii falimentului prevăzută de Legea 64/1995 rep. privind debitorul **SC APROVED CONSTRUCT SA, dosar nr. 728/2002.** Înştiinţăm creditorii şi fidejusorii societăţii că până în data de **16.07.2002 (data poştei)**, vă puteţi înregistra declaraţia de creanţă conf. Art.87, la grefa Tribunalului Arad, Secţia Comercială, str. G-ral Vasile Milea, nr. 2, Arad. Se convoacă adunarea creditorilor pentru data de 22.07.2002, ora 10,00 la Tribunalul Arad, sala 65. (C.A.)

Vând apartament 4 camere, etaj IV, Micălaca, cu mobilier 14.000 $, fără mobilier 12.000 $. Telefon 259436. (2667856)

Vând apartament (asociaţie) 4 camere, dependinţe, garaj, îmbunătăţit, zonă ultracentrală, preţ 42.000 USD, negociabil. Telefon 0257/211804; 0745.169.760. (18242)

VÂNZĂRI CASE

Vând casă central, subsol, parter, mansardă (neterminată), curte 130 mp separată, fără intrare auto, intrare sub poartă comună cu încă o familie, în rest totul separat, ideal firme sau comunităţi religioase, preţ 25.000 $. Telefon 214416, 250890, 093 852 189. (17172)

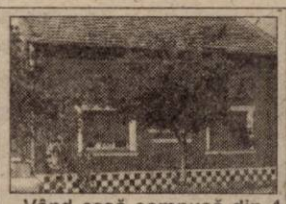

Vând casă compusă din 4 camere, cu tot confortul, str. Liviu Rebreanu nr. 47. Telefon 250866. (18008)

Vând două corpuri casă în aceeaşi curte, baie, pivniţă, anexe, Covăsânţ. Telefon 266039, 090 523 837. (17688)

Vând casă mare, cu nivel, pivniţă, şase camere, bucătărie, două băi, terasă, garaj, 90% finisat, suprafaţă construită 250 mp, în Aradul Nou. Telefon 093.644.958.

Vând urgent şi avantajos casă mare, 3 camere, cu 2.000 mp teren, 6.000 USD, Chişineu Criş, str. V. Ţepeş nr. 4. Telefon 212113; 094.565.739. (17647)

Vând casă Aradul Nou, str. Miraj nr. 16. Telefon 286401. (17690)

Vând casă, Micălaca, str. Lipovei nr. 77. Telefon 092.226.403; 092.620.267. (17842)

Vând casă central, A. Şaguna, 230, 28.000 USD. Telefon 282793. (17892)

Vând casă cinci camere, garaj, anexe, pe principală, str. Steagului nr. 5. Telefon 288968; 092.941.123. (17941)

Vând urgent 2 case mari din cărămidă, stil occidental, plus bucătărie de vară în curte; grădină 3.600 mp, front stradal 40 mp, canal apă, totul nou. Calea Timişorii nr. 202-204. Telefon 287773; 095.862.042. (17997)

Vând casă, singur în curte, avantajos, Dornei 22. Telefon 057-211418. (18017)

Vând casă Chişineu Criş, str. Carpaţi nr. 13. (1855669)

Vând casă mare în Pârneava, str. Dorobanţi nr. 67, 50.000 Euro. Telefon 253661. (18027)

Vând casă mare, Sânpaul nr. 75. Informaţii Sânpaul nr. 188. (17834)

Vând casă Curtici, 3 camere, bucătărie, antreu, suprafaţa 1.795 mp la şosea, posibilităţi apă, gaz, telefon, preţ 12.000 $, negociabil. Telefon 464469. (18039)

Vând casă mare, Aradul Nou, Calea Timişorii 114. Telefon 057/286831. (17665)

Vând casă cu grădină în Lipova (Radna). Informaţii telefon 561282, 093.474.418. (9877121)

Ocazie! Vând vilă 3 nivele pe artera principală, spre Oradea. Telefon 091.285.073. (17835)

Vând casă 3 camere mari, baie, hol, bucătărie, magazile, cerdac, anexe, bucătărie, garaj, magazie, grădină cu pomi, 1600 mp, sat Aluniş, str. Mare, nr. 312, preţ negociabil, posibil rate. Telefon 095.314.667, 090.931.635. (18082)

Vând casă, grădină, tot confortul (Pârneava), 27.000 EU. Telefon 251101. (18054)

Vând casă în Grădiste, cu grădină, str. Orient nr. 19. Telefon 230604. (18198)

Vând casă cu intravilan, cartier Sânicolaul Mic, str. Clopotului nr. 107. Telefon 093 444 139. (18226)

Vând casă Pârneava, str. Griviţei, nr. 13, 10.000 USD negociabil. Telefon 241784; 095.656.260; 093.609.542. (18163)

S.C. Manitoba Tex SRL

Is looking for an Architect

Industrial Zone Project.

Contact person:
Ms. Teodora Baner
090-200784

E-mail: t.baner@manitobatex.org

VÂNZĂRI SPAŢII

Vând hală de producţie 1.200 mp, teren 5.600 mp, maşină transport. Telefon 092 344 785, 250202. (17695)

Vând P+1, 440 mp, ideal producţie sau depozit, central. Telefon 094.568.863 (17796)

Vând farmacie umană, funcţională, cu sediu propriu. Telefon 281405. (17776)

Vând gheretă în Piaţa Romană. Telefon 0744 620 399. (18223)

VÂNZĂRI TERENURI

Vând sau schimb cu garsonieră loc de casă, 405 mp, cu proiect, zona Alfa. Telefon 277027. (18119)

Vând 15.000 mp intravilan cu casă modestă, peisaj deosebit, pe deal, localitatea Julita, la 80 km de Arad, 3.900 USD, negociabil. Telefon 093.483.721. (17896)

Vând grădină 1.100 mp cu casă modestă, oraşul Nădlac, str. Ion Slavici nr. 131, preţ 3.500 Eu, negociabil. Telefon 058-817253 acasă şi 058-811591 Cozneac. (18191)

(Continuare în pagina 10)

(Urmare din pagina 9)

VÂNZĂRI AUTO

Vând microbuz 8+1 Fiat Ducato, an 1995 Diesel, preț 6.800 $. Telefon 094.592.272; 057 - 274491, seara. (17222)

Vând Audi 80/1989, 4000 USD, A4/1996 - 9500 USD, stare impecabilă. Telefon 282793. (17892)

Vând combină C14 + RIPS în stare perfectă. Informații telefon 095.698.580. (1154647)

Vând tractor U-650, în stare de funcționare, localitatea Horia nr. 109. Telefon 094.270.794. (18029)

Vând Mercedes 190 D, neînmatriculat. Informații telefon 094.607.113. (18101)

Vând cap tractor DAF 95, an fabricație 1993, Euro 2 și semiremorcă Bartoleti, lungime 13,60, an fabricație 1993. Telefon 094.607.228. (18135)

Vând OPEL ASTRA 2000 HDI Combi ABS AC, CIV, 12.000 $. Telefon 092.645.129. (18170)

Vând RABA frigorifice 16 tone, cantitate utilă 6 tone, stare foarte bună. Telefon 258285, 094.507.216. (18176)

Vând Dacia 1310, 1998, stare foarte bună, 2.100 EU, negociabil. Telefon 231080, 094.705.817. (18160)

Vând tractoare import Germania de 100 și 130 CP. Telefon 057 - 381022. (18168)

Vând minibus Damas persoane, 1997, PF RAR 2004 (sau talon), 2800 $. Telefon 095.909.223. (18175)

Vând ARO 10, stare bună. Informații telefon 057-259210. (17742)

Vând tractor U 650, stare bună de funcționare. Telefon 090.651.189. (1855685)

Vând piese Renault 18 și 21, Sânleani, nr. 168. Telefon 381537. (18084)

Vând combină Claas Mercur. Localitatea Șepreuș. Informații telefon 532607. (18165)

Vând autotractor marca Man 422, stare foarte bună. Telefon 094.636.174. (17987)

NOU! ANVELOPE de ARO, JEP, la numai 500.000 lei! Avem toate dimensiunile în stoc, la cele mai mici prețuri. Convingeți-vă acum! Telefon Arad, 259339; 094.706.321, Lipova 563027; 563145. (18171)

Vând presă de balotat baloți normali, în perfectă stare de funcționare. Telefon 462979. (1154649)

Vând Dacia 1310, an 83, CIV folie, roșie, foarte bună, 375$. Telefon 093 955 814, 0723 955 814. (18207)

Vând Citroen BX Diesel, 1986, CIV, stare perfectă. Telefon 520646. (1185689)

Vând Opel Rekord Diesel 2,3, model 1979, 500 USD, negociabil, stare de funcționare. Telefon 090 316 264, 0740 316 264. (18220)

Vând combină International 1460 Axial Flow, masa 4,30 m și pentru porumb 6 rânduri, climă. Telefon 0744.547.274. (18237)

Vând tractoare U 650, U 1010, International 1455 XL, Fiat 1880, Fendt Favorit 610 SL, cositoare rotative, aparat erbicidat, disc 4,3 m, autofurgon Barkas etc. Telefon 0744.547.274. (18237)

VÂNZĂRI ELECTRO

Vând la cele mai bune prețuri: TV color, mașini automate, combine, congelatoare și lăzi frigorifice, cu garanție. Telefon 274600 orele 9-19; 241355 orele 20-23. (17727)

Vând xerox Canon NP 2020, A3, A4, stare perfectă, preț 500 Euro. Telefon 259536. (2667852)

NOU! Doriți să cumpărați și nu aveți bani? Nici o problemă! Noi vă oferim APARATURA ELECTROCASNICĂ second hand, în rate, cu AVANS ZERO (FRIGIDERE, COMBINE FRIGORIFICE, LĂZI, CONGELATOARE, TV COLOR, MAȘINI de SPĂLAT, VIDEO, ASPIRATOARE, MOBILĂ la COMANDĂ) și cu plata pe loc, prețuri avantajoase. Telefon Arad 259339, 094.706.321, Lipova 563145, 563027. (16136)

Vând CASE MARCAT FISCALE, CÂNTARE și PLATFORME ELECTRONICE, NUMĂRĂTOARE de BANI. Telefon 282829; 272727. (f.2365911)

Vindem Pentium 2 - 350 MHz HD 20 GB, 128 RAM - CD ROM, sunet, boxe, modem, monitor 15 digital, tastatură, mouse, 260 $. Telefon 280260. (18138)

Vindem Pentium 2 - 233 MHz 32 RAM HD 2,3 GB CD ROM, sunet, boxe, monitor 14 - 200 $. Telefon 280260. (18138)

Vindem Pentium 1 - 166 MHz 16 RAM HD 1,3 - 75 $. Telefon 280260. (18138)

OFERTĂ SPECIALĂ! Numai luna aceasta, cu marfă second-hand: VITRINĂ, LADĂ, COMBINĂ FRIGORIFICĂ, CONGELATOARE, FRIGIDERE până 20% reducere; TV color, MAȘINI de SPĂLAT AUTOMATE, ASPIRATOARE, VIDEO 10%. Acum și în rate! Arad - telefon 094.706.321, 259339; Lipova - 563027, 563145. (18171)

Vând ieftin, televizoare color, plastic, 37-72 cm. Telefon 338090 Arad. (18217)

VÂNZĂRI DIVERSE

Vând PLASĂ GARD zincată - 21.000 lei/kg, toate dimensiunile; PLASĂ RABITZ - 40.000 lei/kg; CUIE - 17.500 lei/kg; SÂRMĂ NEAGRĂ - 17.500 lei/kg; SÂRMĂ ZINCATĂ și ELECTROZI SUDURĂ, str. Vrabiei nr. 4. Telefon 289997, 094.289.997. (17034)

Vând FIER BETON 10.500 lei/kg, str. Independenței, nr. 7, Bujac. Telefon 273785; 095.320.938.

Vând 2 garnituri mobilă. Informații telefon 236387. (18156)

Vând termoteca Bereta cu coș Turbo și convectoare pe gaz, sigilate. Telefon 094.398.815. (18168)

Vând, din dezmembrări sere, țeavă și sticlă. Telefon 094.649.637, 091.288.627. (17036)

Vând NISIP, BALAST, în cantități MARI și MICI. Telefon 091 097 763. (17105)

Vând LEMNE FOC, NISIP, BALAST, la domiciliul clientului. Telefon 210771. (17105)

Vând LEMNE FOC, NISIP, BALAST, la domiciliul clientului. Telefon 277027. (17105)

Vând NISIP, BALAST, la domiciliul clientului. Telefon 271612. (17328)

Vând NISIP, BALAST, la domiciliul clientului. Telefon 092 677 547. (17328)

Vând ROLETE PLASTIC import; ROLETE LEMN, garanție. Telefon 059-134807; 095.827.725. (17101)

Vând plasă de sârmă verde, plastificată, cu prețuri începând de la 40.000 lei/ml. Telefon 061/712110 sau 095.969.387. (1858705)

Vând utilaje prelucrare prin așchiere (folosite) de marcă: strunguri, prese, Borwerk, foarfecă vibratoare, utilaj sudat prin presare. Telefon 092 344 785, 206197. (17695)

Vând COLȚARE, CANAPELE. Telefon 286069, 094 604 016. (17694)

Vând geamuri termopan din plastic și lemn. Telefon 0744.185.221.

Vând termoteci Vailant, Yunkers (3.500.000 lei - 8.500.000 lei), instanturi baie și bucătărie pe gaz Vailant, Yunkers (1.000.000 - 2.500.000 lei), pompe recirculare (1.000.000 - 2.500.000 lei), diferite piese schimb. Garanție un an. Telefon 090.249.544. (17722)

Vând LEMNE FOC, NISIP, BALAST, la domiciliu. Telefon 214010; 093.686.677. (17725)

Vând urgent sufragerie albă stil Ludovic, mobilă combinată, birou pentru elevi, mașină cusut Singer, prețuri negociabile. Telefon 283375. (17583)

Vând BOLȚARI TERMOIZOLANȚI din zgură, cărămidă sau beton, 14 modele; BORDURI, PAVELE. Telefon 095 634 885, 092 621 600. (17748)

Vând puicuțe Rosso de 6 săptămâni. Telefon 262619, 091 019 382. (17797)

Vând colțare și canapele noi, pluș SUA. Telefon 270018, 094.513.345. (17839)

Vând pavele diferite modele. Informații telefon 276852 sau 094.618.414. (17862)

Vând parchet melaminat. Telefon 093.183.714. (17830)

Vând FĂINĂ BL 55 import (Ungaria). Informații telefon 091.585.650. (1858722)

Vând SARE ALIMENTARĂ mărunță, la sac (50 kg). Telefon 091.585.650. (1858722)

Vând mobilă „Lămâița" și canapea colțar. Telefon 094.878.109. (12575)

Vând lemne foc, nisip, balast, la domiciliu. Telefon 095.203.488; 284050. (17901)

PUI de ȘIRIA. Vindem populației, la ferma PRODAGRO CETATE din Șiria, PUI VII de cca 600 gr, azi, 15.06.2002. Informații telefon 094.577.826, (0744.577.826) (17902)

Vând cățel Rottweiler montă de excepție canisa Bodyguard, Force (tată Bronco Vom Natkai). Telefon 094.491.300.(17950)

Vând mașină de înghețată cu 2 brațe, stare foarte bună și presă de balotat, preț negociabil, Drauț nr. 219, telefon 48. (17804)

Vând pulturi alimentară, lăzi frigorifice (răcitor). Telefon 286211. (18045)

Vând porumb boabe. Telefon 413122, 228261. (18074)

Vând geamuri termopan import Germania, noi. Telefon 057 - 381022. (18168)

Vând rochie mireasă cu trenă, localitatea Șepreuș. Telefon 532625. (18165)

Vând brat hidraulic poartă (300 kg) complet, telecomandă. Telefon 092.645.129. (18170)

Vând chiuvete inox simple și duble, aragaz cu 3-4 ochiuri, boilere electrice 5-10 lt, boiler pe gaz, instant Vaillant, calorifere, mașină spălat, geamuri cu rolete în 3 + 2 canate. Telefon 271949. (17759)

Vindem plasă gard 22.000 kg și ciment 115.000/sac. Telefon 256884. (18005)

Vând cățel Airedale Terrier. Telefon 520121. (1855686)

Vând dormitor complet, vechi (antic). Telefon 237869. (17932)

Vând pui Rottweiler din părinți campioni, tata: Bronco Vom Natkai, mama: Cleo de Urlea, preț 100 Euro, pui vaccinați și deparazitați. Telefon 094.608.032 sau 289522. (1858721)

Vând frigider Arctic; 3 porți, grădină, cotețe, foarte ieftin. Telefon 211905. (18002)

Vând frigider Arctic 1.800.000 lei; dormitor, 2 vitrine. Telefon 243551. (18068)

Vând rolete plastic import - 270.000 lei/ mp, rolete lemn tei - 450.000 lei/ mp, obloane mobile din lemn - 850.000 lei/ mp, jaluzele verticale și orizontale. Telefon 092.282.380, 056-471939. (18181)

Vând făină tip 550, cantități mari, 4.600 lei/kg. Telefon 074.0172327. (1154650)

Ocazie unică! Vând 2 dulapuri, una ușă - 2 uși, 1.000.000 lei/bucata; telefon Nokia 7110, 100 USD. Telefon 091.507.044. (18172)

Vând mobilă bucătărie, aragaz, chiuvetă, frigider, 300 USD. Telefon 0723 449 605. (18224)

Vând drujbă nouă, aragaz cu 4 ochiuri, rotisor nou și mașină spălat automată. Telefon 276606. (18233)

Vând porc gras, 120 kg. Telefon 276970. (18253)

CUMPĂRĂRI TERENURI, IMOBILIARE

Cumpăr pământ arabil zona Nădlac. Telefon 093.192.550. (17818)

CUMPĂRĂRI AUTO

Cumpăr în rate mașină transport până la 3,5 tone sau Dacia Papuc. Telefon 0744.341.914; 211646. (18148)

CUMPĂRĂRI ELECTRO

Cumpăr frigidere 700.000 - 800.000, combine frigorifice 1.000.000 - 1.500.000, congelatoare. Telefon 273965. (17916)

CUMPĂRĂRI DIVERSE

Cumpăr VACI, VIȚELE, TAURI. Telefon 0722.941.123; 288968. (17184)

Cumpăr bovine pentru sacrificare. Telefon 274744, 0745.624.006, 0744.294.666. (15634)

Cumpăr deșeuri fier vechi, cantități mari, preț avantajos, plata pe loc. Telefon 0723.404.010. (16085)

Cumpăr pene și coarne de cerb. Telefon 210480. (17788)

Cumpăr bușteni și cherestea de nuc și scândură din demolări. Telefon 0745.240.881 sau 213443. (17899)

Cumpăr grâu de panificație, cantități mari, 2.700 lei/kg, la STAS. Telefon 0744.759.293. (1154650)

CERERI ȘI OFERTE DE SERVICII

Complexul Turistic „LA GURA RAIULUI" JULIȚA angajează BUCĂTĂREASĂ și OSPĂTARĂ. Asigurăm cazare, masă, tot ce necesită îngrijire corporală, carte muncă + 2.000.000 lei în mână. Pretind seriozitate. Telefon 0722.698.720.

GEAD PRODIMPEX angajează în domeniul încălțăminte, MAȘINISTE și MANUALI cu experiență, PERSONAL NECALIFICAT. Telefon 348525. (17713)

AUTOSERVICE M'ART VLADIMIRESCU angajează VOPSITOR, AJUTOR VOPSITOR, MECANIC. Informații telefon 514983, 0744.283.053. (17663)

Angajăm CUSĂTOARE pentru mașini cusut și strobel, MAISTRU CROIT, CONTROLOR CALITATE. Telefon 278754. (17939)

Angajăm urgent KETTISTE calificate. Informații telefon 218728. (18032)

Angajăm din 12 iunie, elevi, studenți, șomeri. Se oferă carte muncă, salar 4.900.000 lei, program flexibil. Telefon 276817; 0723.653.932. (17885)

Angajez urgent CIOBAN la OI. Ofer condiții bune și salar avantajos. Informații telefon 0723.588.439 (9397692)

SC ATLASSIB SRL angajează: AGENT TURISM: experiență în activitatea de birou sau absolvent promoția 2002, specializarea turism-servicii, domiciliul în Arad, cunoștințe operare calculator, permis de conducere, telefon. Relații: 0269-224101 sau 0269-231012 int. 388 sau 391. (18023)

Angajăm FEMEIE pentru curățenie, BARMAN-OSPĂTAR. Telefon 218820. (18015)

Angajăm INGINERI stagiari construcții civile și industriale, DULGHERI, ZIDARI și IFRONIST cu experiență și cunoștințe de mecanică. Telefon 368775. (2667860)

Căutăm FEMEI pentru MUNCA în ISRAEL, vârsta 30-50 ani, pentru întreținere bătrâni. Telefon 057 - 235381, orele 9-17. (18112)

Angajăm FEMEIE-CROITORIE SERIE, calificare la locul de muncă. Telefon 285967. (18210)

Angajez: INSTALATORI, ELECTRICIAN, ZIDARI, NECALIFICAȚI. Obligatoriu toate actele în regulă. Telefon 0744.844.356. (18238)

NIKOL angajează CONFECȚIONERE, salariul net până la 3.500.000 lei. Asigurăm tichete masă, decontăm abonamente și din județ. Angajăm TINERE în vederea calificării în meseria de CONFECȚIONER. Telefon 289080. (1858747)

PRESTĂRI SERVICII

Efectuez MASAJ la CABINET, ultracentral. Programări șa telefon 093.367.597; 057 - 235115. (18055)

DIVERSE

COMPLET RENOVAT, Restaurantul „ELLAS", str. Sebeșului nr. 1, organizează: NUNȚI, BOTEZURI, MESE FESTIVE, la prețuri atractive. Condiții deosebite, aer condiționat. Telefon 214424; 093.622.429. (18030)

SC REGAL PLAST SRL cu sediul în Arad, str. Zimandului, nr. 3, solicită autorizație de mediu pentru atelier de tâmplărie PVC și aluminiu, la aceeași adresă. Eventualele contestații se pot depune la Inspectoratul de Protecția Muncii Arad, str. Dragalina, nr. 16. (18126)

Cabinet medical individual Ostetrică Ginecologie, dr. GUȘET GRIGORIE, cu sediul în Arad, str. Eminescu, nr. 40, dorește autorizație de mediu pentru activitate medicală, aceeași adresă. Eventualele contestații se pot depune la Agenția de Protecția Mediului Arad, Bd. Dragalina, nr. 16. (18132)

(Continuare în pagina 11)

Publicitatea noastră, mai aproape de dumneavoastră

ÎN ZONELE UTA ȘI MICĂLACA - AGENȚII DE PUBLICITATE „ADEVĂRUL"

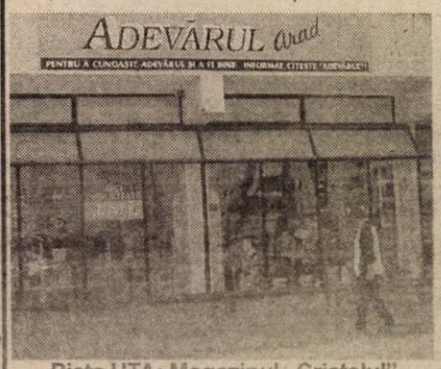

Piața UTA: Magazinul „Cristalul" (aparținând AMET)

În dorința de a apropia mai mult serviciile de mică și mare publicitate de dvs., ziarul „Adevărul" a deschis două agenții de publicitate în Arad.

Program: luni - vineri între orele 9-16

„Adevărul" - publicitate eficientă la tarife avantajoase

Micălaca: Magazinul GIP (aparținând AMET), vizavi de „Coraura"

(Urmare din pagina 10)

Absolvenții Liceului I. Creangă din CURTICI, promoția 1972 (diriginte, profesor PEIȚA VASILE) sunt rugați să fie prezenți în fața liceului, în ultima sâmbătă din această lună, ora 10. Pentru relații, prof. Vițelar Traian, telefon 464078. (18031)

Prezicătoarea, doamna

LARISA

venită la cererea oamenilor în Arad, pentru rezolvarea tuturor problemelor, ale oamenilor. Telefon 057 - 277888, 091.957.633. (18185)

Celebra tămăduitoare

TAMARA

este la dispoziția voastră pentru a vă ajuta în orice problemă. Anonim, am 40 de ani, TAMARA mi-a dezlegat cununia, sunt căsătorit și fericit. Telefon 368624; 093.421.156. (17917)

SINDICATUL SOLAR ARAD, str. Păsunii, nr. 1, dorește autorizație de mediu funcționare Piața Soarelui. Eventualele contestații se pot depune la Agenția de Protecția Mediului Arad, Bd. Dragalina, nr. 16. (18095)

SC FARMACIA dr. CIOBANU SRL, str. Episcopiei, nr. 11-13, solicită autorizație de mediu funcționare Farmacie, aceeași adresă. Eventualele contestații se pot depune la Agenția de Protecția Mediului Arad, Bd. Dragalina, nr. 16. (18178)

CITAȚII

Numitul Cociobea Iosif cu domiciliul necunoscut, ultim domiciliu cunoscut în Arad, str. Câmpurilor, nr. 59, este citat pe data de 19.06.2002, la Judecătoria Arad, sala 103, în dosarul nr. 5211/2002, având ca obiect divorț și împărțire bunuri comune, reclamantă fiind soția Cociobea Maria. În caz de neprezentare, se va judeca și în lipsă. (18137)

Se citează BUGARIU SABIN, BUGARIU ELENA, min. BUGARIU TRANDAFIR, HOTĂRÎȘ PETRA la JUDECĂTORIA LIPOVA, pentru data de 25 iunie 2002, ora 8, în proces cu BRELIAN IOAN, pentru uzucapiune. (18194)

Numita BUHA VASILICA este chemată la JUDECĂTORIA ARAD, marți, 18 iunie 2002, ora 8, camera 103, pentru dosar divorț nr. 4579/2002. (18222)

TURISM

Efectuăm TRANSPORT în ITALIA, tarife excepționale. Telefon 093.511.200; 057-213041. (17684)

AMAD TOURISTIK efectuează transport internațional SPANIA, ITALIA, PORTUGALIA, FRANȚA, GERMANIA, cu autocare moderne. Asigurări medicale. Rezervări zilnic, Arad, str. Cloșca, nr. 2, telefon 057 - 254453; 091.507.080. (3252)

Pletl

Asigură zilnic transport de persoane în GERMANIA pe ruta: Passau - Regensburg - Nürnberg - Würzburg - Aschaffenburg - Frankfurt - Giéssen - Siegen - Köln - Düsseldorf - Essen - Dortmund - Deggendorf - Landshut - Mühldorf - Augsburg - Ulm - Heilbronn - Stuttgart - Pforzeim - Karforuhe - Heidelberg - Mannheim. Călătorii în autocare noi, moderne, însoțitoare de bord, două bagaje gratuite, o masă caldă în UNGARIA. Cu plecare din KARLSRUHE: SPANIA, FRANȚA, PORTUGALIA. Intermediem asigurări medicale. NOU! Din 1 aprilie 2002, săptămânal excursie la COSTA AZAHAR, 11 zile (7 înoptări + mic dejun), 359 Eu. Informații și înscrieri, la AGENȚIILE PLETL din: ARAD, telefon 057/252291; LIPOVA - 057/561377; 563011. (c.)

VĂ INVITĂM

la o excursie de neuitat, prin țară, cu autocarul și vaporul. În prețul călătoriei, sunt incluse: cumpărături la Orșova, plimbare pe Dunăre, prânz copios sau la alegere, prezentarea produselor firmei R.P.B. TOURISTIK, un cadou pentru fiecare participant (pentru doamne un modern fier de călcat de 220W cu rezervor de apă detașabil, iar pentru domni o trusă mecanică compusă din 41 de piese). Programul cuprinde o călătorie cu autocar modern prin Lugoj, Caransebeș, sate bănățene din Carpații Meridionali, Băile Herculane (unde se va servi prânzul), Orșova (cel mai tânăr oraș de pe Dunăre, unde sunteți invitați la o plimbare de vis cu vaporul). Înscrierile se fac telefonic, la numărul de telefon: 057-388431. Programul de excursii: zilnic din 18 iunie - 23 iunie 2002. Loc de plecare: LIPOVA, ora 5.00, de la POMPIERI; ARAD, ora 5.30, de la GARĂ; TIMIȘOARA, ora 6.30 de la AUTOGARĂ. (9877122)

ÎNCHIRIERI

Oferim spre închiriere SPAȚII COMERCIALE pentru magazine, depozite, producție. Telefon 281036. (c.)

Închiriez (ofer) spațiu pentru birouri, situat Bd. V. Milea. Telefon 251241. (17804)

Ofer spre închiriere spațiu pentru depozit, producție, zona UTA. Telefon 272676. (17799)

Dau în chirie apartament 3 camere, nemobilat, zona Vlaicu bl. B.22. Telefon 057-531385; 057-531212. (17967)

Închiriez pentru sedii firme, birouri cu toate utilitățile, contorizate, situate ultracentral, precum și spații pentru depozitare sau producție, prețuri negociabile. Telefon 092 253 173, 270540. (1858729)

Închiriez (ofer) spațiu 400 mp și vând instalație electrică completă pentru 50 mașini de cusut, în Pecica. Telefon 277929. (18103)

Oferim spre închiriere clădire suprafața 300 mp, pe șoseaua Arad - Deva, ieșirea din Sâmbăteni, posibilități: depozit, magazie, fabrică. Telefon 286821. (17710)

Primesc în gazdă băiat sau bărbat fără copii. Informații str. Clujului, nr. 71, orele 16-17. (18134)

Dau în chirie apartament 2 camere mobilat parțial, zona Micălaca, pe termen lung. Telefon 288922. (18132)

Dau în chirie apartament 5 camere ultracentral, mobilat, termen lung. Telefon 281124. (18159)

Ofer spre închiriere apartament 4 camere ultracentral, nemobilat. Telefon 057 - 282211, 091.192.938; 093.742.281. (18155)

Închiriez (ofer) apartament 3 camere, modern mobilat. Telefon 275681. (18240)

PIERDERI

Pierdut tichet asigurare eliberat de ASIROM pe numele Wilijung Petru, cu nr. 2182233 din 28.12.2001. Îl declar nul. (18073)

Pierdut carnet de student eliberat de Facultatea de Medicină Generală a UVVG, pe numele Hunyadi Narcisa Diana. Îl declar nul. (18053)

Pierdut legitimație transport gratuită, eliberată de AHP Arad, pe numele Covaci Mariana. O declar nulă. (1858601)

Pierdut tichet RCA 2002 cu nr. 3185711 pentru Opel Kadett AR 02 HLU, eliberat de Societatea de Asigurare ASTRA SA Arad. Îl declar nul. (18184)

✝ DECESE ✝

Cu durere în suflet anunțăm încetarea din viață, după o lungă suferință a iubitului nostru tată, socru și bunic,

BÂRNA IOAN.

Înmormântarea va avea loc azi, 15 iunie, ora 13, de la Capela Cimitirului Grădiște. Familiile: BÂRNA și ASLĂU.

✝ SERVICII FUNERARE ✝

RO STYL COMPANY

SERVICII FUNERARE COMPLETE

PRODUCĂTOR SICRIE

ARAD, STR. M. EMINESCU 22, TELEFON 214.422

Magazin deschis și noaptea

OFERIM
- SICRIE 10 MODELE DE LA 800.000 LA 3.600.000
- SICRIE LUX 4 MODELE DE LA 4.500.000 LA 20.000.000
- LENJERIE DECES 6 MODELE DE LA 300.000 la 2.000.000
- CRUCE, LUMÂNĂRI, PROSOAPE, BATISTE, MÂNERE și ȘURUBURI SICRIU

OFERTĂ SICRIU FAG CRUCE RESPETE 1.500.000

APELÂND LA SERVICII: ÎMBRĂCAT, FORMOLIZAT ȘI TRANSPORT BENEFICIAȚI DE 15% REDUCERE

LA SICRIU ȘI TRANSPORTUL LA DOMICILIU GRATUIT

▼PLATA ȘI DUPĂ ÎNCASAREA AJUTORULUI DE ÎNMORMÂNTARE.

PĂREREA DVS. CONTEAZĂ!

TELEFON 094.690.121

SC „IN MEMORIAM" SRL

str. EMINESCU nr. 4

(ATENȚIE, vizavi de CINEMA MUREȘUL)

Tel. 057-211929, 093.343.964

str. ORIZONTULUI nr. 9A (Bujac)

oferă SERVICII FUNERARE COMPLETE - NON STOP.

Sicrie-modele multiple (simplelux), sicrie import ITALIA, ACCESORII. Intermediem COLACI, COLIVĂ etc.

ÎMBĂLSĂMĂM GRATUIT (formolizat).

TRANSPORT ÎN ORAȘ GRATUIT

SERVICII: SPĂLAT, ÎMBRĂCAT

PLATA ÎN RATE.

Transport INTERN - INTERNAȚIONAL

✝ CONDOLEANȚE ✝

Regretăm mult plecarea prea timpurie a bunului nostru coleg și prieten,

ILIEȘ GHEORGHE.

Suntem alături de familia îndoliată. Colectivul SC CONAR SA Arad. (18209)

Ne luăm rămas bun de la bunul nostru coleg,

ILIEȘ GHEORGHE

și ne alăturăm suferinței familiei ILIEȘ în aceste momente grele prin care trece. Filiala III SC CONAR SA. (18209)

Cu mare durere ne despărțim de cel care ne-a fost un minunat coleg,

ILIEȘ GHEORGHE

și transmitem cele mai sincere condoleanțe familiei. Dumnezeu să te odihnească în liniște și pace! Sindicatul CONAR Arad. (18208)

Suntem alături de familia îndoliată prin pierderea celui ce a fost un bun și devotat muncitor,

ILIEȘ GHEORGHE,

Transmitem pe această cale sincere condoleanțe familiei îndoliate. Familia CINAH. (18208)

Mulțumim rudelor, colegilor, vecinilor, prietenilor și tuturor celor care au fost alături de noi, cu prezența sau gândul în marea durere a despărțirii de cel care ne-a fost soț, tată, bunic și ginere,

profesor

IOAN LUCACI.

Familia. (18197)

Calde mulțumiri tuturor acelora care, în mod creștinesc, prin condoleanțe, îmbărbătare și flori au fost alături de mine căutând să-mi aline durerea, în momentul despărțirii pentru totdeauna de soția mea,

BACOȘ MIȚA MARIANA.

Soțul, în veci nemângâiat. (18216)

Colegii de la Direcția Silvică Arad sunt alături de dl. CREȚIU IOSIF în încercarea pricinuită de trecerea în neființă a tatălui socru. Sincere condoleanțe. (18234)

✝ COMEMORĂRI ✝

Au trecut 4 ani de când a plecat în veșnicie cea care a fost bună soție, mamă, bunică și străbunică,

MORAR IULIANA

din Curtici. Cât ai trăit te-am iubit și cât vom trăi te vom plânge și niciodată nu vom uita că ai fost cu noi cândva. Familia. (18188)

PROMOȚIA 1972, a LICEULUI NR. 2 „ELENA GHIBA BIRTA", la aniversarea a 30 de ani de la absolvire, aduce un pios omagiu distinșilor profesori și colegilor care au trecut la cele veșnice. Dumnezeu să-i odihnească! (18129)

Dureroasă a fost despărțirea, dar și mai dureroasă este trecerea a 9 ani de când a plecat de lângă mine, dragul meu fiu

NICU GURBAN

din CICIR. Chipul tău drag îl port de-a pururi în sufletul meu. Mama Maria. (18164)

Pios omagiu la comemorarea a 10, respectiv 13 ani, de la trista despărțire de părinții, socrii și bunicii noștri

TEODOR (TRAIAN) PORCOLEAN și

IULIANA PORCOLEAN, născută KOMORI. Fiica Irina Klug și familia. (16589)

Pios omagiu la un an de la trecerea în neființă la 15 iunie 2001, a celei ce mi-a fost mătușă și mamă

BORZA SAVETA

din CURTICI. Nepoata Stela cu soțul Ionel din Arad. Dormi în pace! (1858717)

Cu durere în suflet, surorile VARVARA și MĂRIUȚĂ, anunțăm trecerea celor 6 săptămâni de când iubita noastră soră

VETI BODEA

din BOCSIG, a plecat în lumea umbrelor, la doar 55 ani și 6 ani, de când părinții noștri iubiți,

IERCAN IONUȚ și IERCAN MĂRIUȚĂ

din Mânerău, au plecat și ei la Tatăl. Parastasul duminică, 16 iunie, la Biserica Ortodoxă BOCSIG. (17942)

Se împlinesc 6 săptămâni de la trecerea în eternitate a celui ce a fost

BOLDOR DORIN.

Dumnezeu să-l odihnească în pace! Cuscrii: Stela și Nelu Bardan. (18048)

Aprindem o lumânare la crucea ce veghează mormântul neuitatului nostru soț și tată,

MIKUSKA GHEORGHE (GYUSZI),

acum la împlinirea a 7 ani de la trecerea în eternitate. Dumnezeu să-i odihnească în pace! Slujba de pomenire se va ține luni, 17 iunie, ora 19, la Biserica Romano-Catolică din centru. Rodica și Mirela. (18085)

A trecut un an de durere, lacrimi și dor de când a plecat dintre noi cel care a fost soț, tată, bunic și socru,

TUMBASZ SANDOR GEZA.

Aprindem o lumânare la crucea ce veghează mormântul tău. Te vom iubi mereu. Parastasul azi, 15 iunie 2002, ora 12.30 la Catedrala Podgoria. Odihnească-se în pace! Ce trist e-atunci când tata nu-i/ Pustie-i casa orișicui/ E-atât de gol și-atât de trist/ Când tata apare doar în vis. Familia. (18190)

Au trecut 2 ani de durere, lacrimi și dor de când a plecat dintre cei dragi

RUS

FLORICA ADRIANA,

soție și mamă. „Dormind te-ai stins/ Ca lumina unui sfeșnic/ Însă sufletul tău bun/ Tot cu noi rămâne veșnic." Te plângem mereu, soțul VIOREL și fiul ADRIAN. (18231)

În memoria părinților noștri de la a căror despărțire comemorăm 7 ani, pentru

BĂTRÂNESCU NICULAI

și 6 luni pentru

STELUȚA,

oficiem parastas duminică, ora 12, la Biserica Ortodoxă, Eminescu. Familiile Bătrânescu, Sechel, Mititean și Todor. (18092

Pios omagiu la împlinirea a 9 ani de la decesul tragic a celui care a fost zugravul

IAGĂR TEODOR (DORU).

Îndureratele familii, IAGĂR și ZGĂRDĂU. (18128)

Cu aceeași durere în suflet și lacrimi de dor, anunțăm că în data de 16.06.2002, se împlinesc 40 de zile de când ne-a părăsit mult prea devreme, neprețuitul nostru soț, tată și bunic,

col. (r) OPREA ALEXANDRU.

Lacrimi și flori pe mormântul tău. Slujba de pomenire va avea loc azi, 15.06.2002, ora 15, la Biserica Ortodoxă din INEU. Familia. (1857709)

ABSOLVENȚII LICEULUI INEU - PROMOȚIA 1972 (real), la a 30-a ANIVERSARE aduc un pios omagiu profesorilor și colegilor lor, care, fiind plecați pentru totdeauna dintre noi, nu vor putea fi prezenți:

prof. MICLĂUȘ GHEORGHE - diriginte,
prof. PARFENIE VASILE,
prof. CONSTANTINESCU ION - director adjunct,
prof. PARASCHIVESCU TEODOR - director adjunct,
prof. CIOARĂ ARON,
prof. DIACONESCU IOAN,
prof. PÂRVU MIRCEA,
prof. HEȚIG ANTON,
prof. TODINCĂ IOAN,
prof. MARTIN SIDA

și regretă profund trecerea prea devreme la cele veșnice a colegilor lor

BĂTRÂN ANDREI și HĂRDĂU AMBROSIE.

Dumnezeu să-i ierte și să-i odihnească! Nu vă vom uita! Sincere condoleanțe familiilor! (18186)

Se împlinesc șase săptămâni de la trecerea în neființă a celei care a fost

TURCU MARIA,

născută MARCU. Parastasul duminică, 16 iunie 2002, la Biserica Ortodoxă Gai. Te iubim și nu te vom uita niciodată. Dumnezeu să te odihnească în pace! Soțul Vasile, fiica Daniela, ginerele Adrian și cuscra Pușa. (18189)

S.C. SATLINE S.R.L. TELEFON 251.461, 094/507.211 SHOW ROOM ARAD, Piata Mihai Viteazul - BL. M7 - PARTER

TÂMPLĂRIE DIN ALUMINIU ȘI P.V.C.

MONEASA TOURING Agenția de turism

Arad, str. 1 Decembrie 1918 nr.4
între Mag. CEAO CEAO și Hotel ASTORIA
Tel/fax: 057 214.960, tel. 057 214.950
e-mail: moneasa.touring@xnet.ro

MONEASA TOURING va prezinta oferta completa a sezonului

TURISM INTERN

LITORAL
ofertă completă pentru stațiunile de la malul Mării Negre.

DELTA DUNĂRII: vacanțe pe hoteluri plutitoare, sate de vacanță

CĂSOAIA

MONEASA: sejururi, tratamente, conferințe, tabere, concedii.

AGROTURISM ȘI PELERINAJE:
Maramureș, Transilvania, Bucovina, Nordul Moldovei.

TURISM BALNEAR: Băile Felix, Băile Herculane, Balvanyos, Borsec, Praid, Sovata, Covasna.

MUNTE: Predeal, Poiana Brașov, Sinaia, Vatra Dornei, Păltiniș, Făgăraș-Bâlea Lac, Băile Tușnad, Semenic, Stâna de Vale, Durău.

PE URMELE LUI DRACULA:
Bran, Sighișoara, Bistrița.

TURISM EXTERN

CURSURI DE LIMBI STRĂINE:
Locația școlilor: Marea Britanie, SUA, Canada, Malta, Africa de Sud; Franța, Elveția; Italia; Spania; Germania; Japonia; Rusia;

PELERINAJE INTERNAȚIONALE PE TOT MAPAMONDUL.

EXCURSII CULTURALE, SEJURURI: Anglia, Franța, Italia, Spania, Grecia, Austria, Turcia, țările nordice, India, SUA, Croația, Benelux, Irlanda, Cipru, Elveția, Cercul Arctic-Capul Nord

DESTINAȚII EXOTICE
CROAZIERE și ECOTURISM

HOTELURI (rezervări) în toate orașele lumii

BILETE DE AVION - toate destinațiile

TRANSPORT AUTOCAR:
Germania, Spania, Italia, Franța.

ASIGURARE MEDICALĂ

(C.)

Romania Data Systems
providing the future rds
cea mai importanta companie de transmisii de date si acces Internet din Romania,
angajeaza personal la filiala Arad,
pentru urmatorul post:

Sales representative (cod pozitie srAR)

Cerintele postului:
- Studii superioare de specialitate (absolvite sau ani terminali)
- Experienta in vanzari si activitati de marketing
- Cunoasterea temeinica a pietei locale
- Putere de munca
- Seriozitate
- Responsabilitate
- Cunostinte de limba engleza
- Permis de conducere

Se solicita disponibilitate din luna iulie.

Se ofera:
- Salarizare motivanta, in functie de realizari
- Mediu de lucru dinamic

Persoanele interesate sunt rugate sa trimita un **CV** si o scrisoare de intentie pana la data de **21 iunie 2002** la: **angajari@rdsar.ro <mailto:office@arad.rdsnet.ro>** sau la **fax 228201.**

CLUBUL JELEN

Barul ORAR pe care vi l-ați dorit!

Zilnic: 10-22
Duminică: 11-22

S.C. BAZA ATELIERE ȘI TRANSPORT SA ARAD
cu sediul în Arad, str. Poetului nr. 131/a

Angajează:
- sudori electrici și autogeni
- lăcătuși construcții metalice

Informații suplimentare se pot obține la telefoanele nr. 057/289.700; 273.242 interior 117.

(2733320)

★★★★★ PRO CONFORT Importator direct

GARANTAT CELE MAI MICI PREȚURI!!!

- mochete
- covoare
- linoleum (BELGIA), accesori.

(2366317)

ARAD, CALEA A. VLAICU BL. Z20
Tel/Fax 348.788 093/577-177

Rafaello Distribution

Caută pt. Divizia DORNA

Agenți comerciali

Se cere:
- experiență în vânzări - min. 1 an
- disponibilitate pt. program prelungit
- inițiativă, spirit de echipă

Se oferă:
- posibilitatea dezvoltării unei cariere într-o firmă în plină expansiune
- salariu motivant în funcție de realizări
- training de specialitate

C.V. la telefon 057/270.025.

Linfleur rom s.r.l. & Aries TEXTILE
(GRUPPO CALZEDONIA)

angajează

pentru Arad
- CONFECȚIONERE
- PERSONAL PENTRU SECȚIA DE CROIT
- TINERE NECALIFICATE CARE DORESC SĂ ÎNVEȚE MESERIA DE CONFECȚIONER
- CTC - CONTROL FINAL

pentru Pecica
- CONFECȚIONERE
- CTC - CONTROL FINAL
- MAIȘTRII PENTRU FORMAȚIE DE LUCRU

societatea asigură:
- loc de muncă sigur
- condiții deosebite de muncă
- salarizare în acord
- tichete de masă (variante)
- decontarea abonamentelor pentru transport la și de la locul de muncă
- asistență medicală la sediul societății

Persoanele interesate se vor prezenta la sediul din Arad - Calea Radnei nr.187 sau din Pecica (lângă barieră - fostul CMP) în perioada 12-21.06.2002 între orele 9-15

(9877685)

Stațiunea de Cercetare și Producție pentru Creșterea Bovinelor
Arad, Calea Bodrogului nr. 32

vinde din recolta anului 2002 cantitatea de 400 tone orzoaică.

Prețul este negociabil.

Informații la telefon: 281142; 281863.

(9877653)

BANCA "TRANSILVANIA" S.A.
SUCURSALA ARAD,
Str. Unirii nr. 5-7,
Tel. 057/283.122
CARD MAESTRO IN EURO

ADEVĂRUL

Cotidian independent Arad

Anul XIV, nr. 3633

Luni, 17 iunie 2002 • 16 pagini • 5000 lei • e-mail: adevarul@arad.ro; adv.pub@arad.ro

BRAT Publicație auditată în semestrul II 2000 — Tiraj mediu zilnic vândut: 33.205

WEST BANK S.A.
ARAD, B-dul Revoluției nr. 88
TELEFON: 284.888; FAX: 285.202
WESTERN UNION TRANSFER DE BANI ®
Cel mai rapid mod de a primi bani din toată lumea

ÎMPĂRȚIREA DARURILOR

Repartizarea imobilelor proprietate de stat, de către Consiliul Local Arad, s-ar face, teoretic, după criterii foarte exacte, în raport cu listele de priorități stabilite cu riguroasă justețe. Cohorte de funcționari de la Primăria Arad trudesc la adunarea datelor pentru stabilirea locurilor pe numitele liste de prioritate. Petiționarii (cu miile) care solicită repartizarea unei locuințe ar fi verificați și paraverificați la datele esențiale ale familiei pentru întocmirea dosarului: câți membri numără clanul, câți copii, câți bătrâni în întreținere, câți bolnavi în supraveghere etc. Vin apoi evaluările, o lucrare la care transpiră o altă cohortă de mânuitori de condeie pe la primăria noastră. Aceștia acordă puncte în funcție de fiecare situație în parte: cu cât sunt mai mari necazurile familiei, cu cât mai multe nenorociri, cu atât mai multe puncte. Iar în funcție de numărul de puncte întrunit, cu atât mai bune șanse de a ocupa un loc mai în față și - logic - un timp mai scurt până să-i vină rândul fiecăruia. Aceste liste de prioritate sunt afișate cu emfază la poarta palatului administrativ, sugerându-se rigoarea și exactitatea lucrăturii, corectitudinea și credibilitatea activității de închiriere a locuințelor din fondul de stat. Primarul însuși este preocupat de afacere. La ușa cabinetului său se adună multă lume interesată în obținerea unei locuințe.

După toată tevatura, după volumul impresionant de manoperă cheltuită cu ocazia stabilirii listelor de priorități (la o cameră - o listă, la două camere altă listă, și așa mai departe) aleșii noștri ar dori să ne spună că, măcar în acest domeniu, ei lucrează foarte exact, după reguli bine stabilite, că sunt înlăturate bunul plac și arbitrariul și că repartizarea locuințelor s-ar face în funcție de gravitatea situației locative a petenților. Am arătat și cu alte prilejuri că în problema locuințelor din proprietatea statului criteriile de prioritate sunt ignorate ori de câte ori deținătorii acestora au interesul să-și servească clienții: prieteni, acoliți, susținători etc. Aceștia nu trebuie să îndeplinească neapărat condițiile impuse pentru a se pricopsi cu o locuință din fondul de stat. Este suficient să convingă pe cei ce se ocupă cu împărțirea darurilor și gata, s-a și trezit cu cheia în buzunar.

ȘTEFAN TABUIA

(Continuare în pagina 4)

„ȘOSEAUA MORȚII" (DN 7) CONTINUĂ SĂ FACĂ VICTIME

• Un BMW - lovit în plin de un TIR în apropiere de Lipova • Un tânăr de 17 ani din Mîlova și-a pierdut viața, iar altul a fost grav rănit • Acesta este cel de al cincilea accident grav în doar trei săptămâni, în urma cărora au murit 11 persoane.

Pag. 4

LA ARAD - MEDICINĂ DE SECOLUL XXI

• Centrul de diagnostic - cel mai modern din țară

Pag. 7

RAID DE PROPORȚII LA ȘTRANDUL „NEPTUN"

Pag. 3

Sport

CUPA COTTA INTERNATIONAL - TURNEUL CARE DUCE ARADUL ÎN LUMEA BUNĂ A FOTBALULUI JUVENIL

Pag. 11

Astăzi începe examenul de capacitate

Pag. 4

Mobil Venezia
execută la comandă
- dormitoare
- camere de zi
- bucătării
- camere de tineret
- diverse

MATERIALE IMPORT
ARAD, STR. VIȘINULUI NR. 74
TEL. 218.264, 092.777.361

Mobilier la comandă
Mochetă
Prețuri avantajoase
ARCADIA S.R.L.
Piața Soarelui bl. 603
Tel. 263.637

CIEL!
CIEL ROMANIA,
liderul pietei programelor de contabilitate, gestiune comerciala si salarii din Romania, impreuna cu dealerii sai din judetele Hunedoara, Alba si Arad va invita in DEVA, la Evenimentul
PORTI DESCHISE
organizat joi, 27 iunie 2002, intre orele 10.00-18.00 la CAMERA DE COMERT SI INDUSTRIE
Amanunte in pagina de interior

ALGLASS
TÂMPLĂRIE din ALUMINIU și P.V.C.
USI si FERESTRE din PVC DECEUNINK-BELGIA
PRETURI si CALITATE de EXCEPTIE
Str. Roșiori Nr.26 Tel/Fax: 289.053
B-dul Revoluției nr.26-38 Tel: 338.244

CALENDAR

● Astăzi, Soarele răsare la ora 5 și 43 de minute și apune la ora 20 și 23 de minute.

● Au trecut 167 de zile din acest an. Au mai rămas 198 zile până în anul 2003.

● **Praznicul zilei: Biserica ortodoxă:** Sf. Mc. Manuil, Savel și Ismail; **Biserica greco-catolică:** Sf. Mc. Manuel, Savel și Ismail.

Bine ați venit!

La Chișineu-Criș: Patca Camelia, Denisa Orădan, Paula Gabriela, Herlo Bernard Iulian.
La Ineu: Hera Ira, Popa Eunicia, Faur Diana.

CINEMATOGRAFE

Dacia: Omul Păianjen (SUA) 11; 13,30; 16; 18,30; 21

Mureșul: Noro (România) 10; 12; 14; 16; 18
Arta: Hannibal (SUA) 15; 17,30; 20
Sala Mică: Sărutul Dragonului (SUA) 15,30; 18,30
Legea tăcerii (SUA) 18,00

CURSURI

Casa de Cultură a municipiului Arad anunță înscrieri la următoarele cursuri: dactilografie și lucrări de secretariat, limba engleză, limba italiană, limba germană, cosmetică și inițiere pe calculator. Înscrierile se fac zilnic la sediul instituției din strada Gheorghe Lazăr nr. 1, între orele 10-13. Informații suplimentare la telefon 211918.

AU PLECAT DINTRE NOI!

Andea Margareta (1914), Covaci Victoria (1931), Lazăr Nicolae (1938), Sechereș Vendelin Pavel (1936), Petrașcu Gheorghe (1916), Păsăilă Daniela Ștefania (1981), Pavel Alexandru (1929), Szucal Ecaterina (1914)

Echipa de serviciu

Monica Ardelean – secretar de redacție

Bianca Felea, Ioan Leac, – tehnoredactare computerizată

Radu Muntean, Zamfira Răzman, – corectură

Atenție la ... căldură!

Începând cu luna iunie, vremea bună își face tot mai mult simțită prezența, iar vara își intră în drepturi. Temperaturile ridicate și timpul prielnic determină numeroase persoane să meargă la iarbă verde sau la ștrand. Canicula poate face, însă, numeroase victime.

„În special bolnavilor cronici și vârstnicilor le recomandăm să nu circule pe mijloacele de transport în comun la orele de vârf și să își ia medicamentele la ei. De asemenea, cardiacii și suferinzii de spasmofilie sunt sfătuiți să evite căldura, în special între orele 11,00 - 13,00" spune **dr. Ana Aconi**, medic primar la Serviciul de urgență interne, al Spitalului Clinic Județean. De asemena, persoanelor care merg la ștrand și în special copiilor li se recomandă să poarte o pălărie albă pentru a evita arsurile solare și insolația.

A. B.

Meteo

Vremea va fi în general frumoasă. Cerul va fi variabil. Vântul va sufla în general slab.

Temp. max.:
26 la 28°C.
Temp. min.:
12 la 14°C.

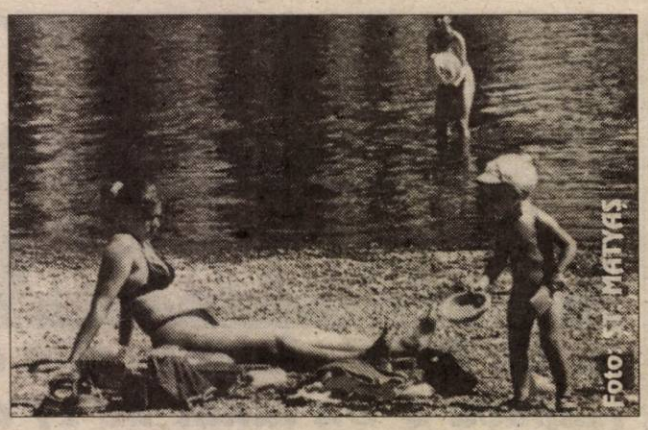

UTILE

PIEȚE, TÂRGURI

Astăzi este zi de piață la Curtici, Nădlac, Bocsig, Gurahonț, Moneasa, Pilu, Vladimirescu. Tot astăzi se organizează târg săptămânal la Gurahonț, și Bârzava.

Mâine, marți, este zi de piață la Sebiș, Almaș, Apateu, Semlac, Sântana, Șilindia, Vârfurile.

FARMACII DE SERVICIU

- Farmacia **REMEDIUM** Arad, B-dul Revoluției nr. 52-54. Program luni-vineri: 7,30-20,00, sâmbătă 8,00-14,00. Telefon 233195.
- Farmacia **TEAHAFARM**, Bd-ul Revoluției nr. 65. Program: luni-vineri 8-21, sâmbătă 9-13. Telefon 254.587.
- Farmacia „**OMNIAFARM**", Calea Aurel Vlaicu, Bl. Z28, cu program zilnic de la orele 8,00-22,00. Telefon 271724.
- Farmacia **LIBRO PHARMA non stop** Calea Aurel Vlaicu 60-68 (lângă stadionul (UTA) telefon 212.992.
- Farmacia **LARIFARM,** Calea Aurel Vlaicu, la parterul blocului Z 24 are program de lucru zilnic, între orele 7,00 - 23,00, telefon 246622.

URGENȚE STOMATOLOGICE

Cabinetul de pe str. Crișan (în spate la Gionelli) are program non-stop. Telefon: 253794. Cabinetul din B-dul Revoluției nr. 62, ap. 6, asigură urgențe între orele 9,00-19,00. Telefon: 256665.

Și Cabinetul Stomatologic din Calea Victoriei nr. 7 A asigură zilnic urgențe, inclusiv sâmbăta, între orele 10-15. Telefon 095.565.622.

ADMINISTRAȚIA FINANCIARĂ

Administrația Financiară a municipiului Arad: Asistență contribuabili (impozitul pe venitul global) - telefon 280633, 280733, int. 199 între orele 8,00-12,00. Informații suplimentare la www.finantearad.ro.

TELEFON DE URGENȚĂ LA POLIȚIE: 955

Noile numere de centrală telefonică ale I. J. P. (Inspectoratul Județean de Poliție) Arad: 237.170; 237.803; 237.878; 237.887; 236.858.

HEMOROIZI
Cabinet privat Dr. ONIȚA
Consultații și tratament proctologic complet

Semne de alarmă:
- exteriorizarea hemoroizilor
- sângerarea
- durerea
- mâncărimea anală

Tratamentul:
- Nu necesită internare, anestezie și nici operație în 90% din cazuri
- Rezultate foarte bune
- Tarife reduse

ARAD TIMIȘOARA
Tel. 094.869.191 (9877656)

Ziarul „ADEVĂRUL" utilizează informații transmise de agențiile de presă MEDIAFAX.

HOROSCOP

Luni, 17 iunie 2002

Berbec (21.03-20.04). Veți simți nevoia să evadați din cotidian împreună cu persoana iubită.

Taur (21.04-20.05). Veți finaliza un proiect mai vechi, care vă va aduce avantaje materiale nesperate.

Gemenii (21.05-20.06). Este posibil să plecați într-o călătorie de pe urma căreia să câștigați o sumă importantă de bani.

Rac (21.06.-22.07). În aceste zile veți fi mai sensibil decât de obicei. Ar fi bine să evitați să-i faceți scene de gelozie partenerului dvs.

Leul (23.07-22.08). Pe plan profesional, totul va decurge așa cum v-ați dorit, însă perseverând veți obține rezultatul scontat.

Fecioara (23.08-22.09). La locul de muncă ambițiile dvs. vor fi satisfăcute, dacă veți ști să folosiți un succes în favoarea dvs.

Balanța (23.09-22.10). Aceste zile vor fi propice consolidării climatului necesar unei vieți de cuplu armonioase.

Singurul magazin
MOCHETA
Arad, Piața Gării
Telefon 235.221
Mari REDUCERI DE PREȚURI
MONTAJ LA STANDARDE EUROPENE

Scorpion (23.10-21.11). La locul de muncă veți reuși să vă achitați de toate îndatoririle în timp record, iar acest lucru nu va trece neobservat.

Săgetător (22.11-21.12). Veți primi un cadou deosebit din partea unei persoane de la care vă așteptați cel mai puțin.

Capricorn (22.12-19.01). Pe plan profesional veți fi tentat să elaborați un plan de perspectivă, însă ar fi bine să apelați la ajutorul unei persoane mai vârstnice.

Vărsător (20.01-20.02). Partenerul de viață va deveni din ce în ce mai suspicios, așa că ar fi bine să-i dați toate informațiile pe care vi le cere.

Peștii (21.02-20.03). Pe plan profesional veți avea parte de o realizare care vă va mări substanțial bugetul.

Generația mea

„Generația mea", concursul care le oferă tinerilor liceeni posibilitatea de a-și testa abilitățile, în diferite probe, a luat sfârșit, arătându-și câștigătorul, Colegiul Economic Arad. Această emisiune a fost inaugurată anul acesta și realizată de către membrii formației Tonic în colaborare cu televiziunea RCS.

Drumul spre victorie a fost lung, dar cu multă ambiție și curaj, Colegiul Economic l-a parcurs în totalitate. Ușorul nu s-a prea arătat în calea lor deoarece au trebuit să „lupte" cu licee bune ca: Liceul Pedagogic, Liceul „Iuliu Maniu" și Liceul „Henri Coandă". Finala a avut loc pe data de 12.06.2002, orele 17,00, în incinta ștrandului „Neptun", pe terasa discotecii Corleone, între Colegiul Național „Moise Nicoară" și Colegiul Economic Arad. Deși a fost o emisiune de divertisment, ambele echipe au dat dovadă de seriozitate. Victoria a fost obținută de ECO, care a avut o echipă imbatabilă, unită „la bine și la rău" și susținută întru totul de doamna Smaranda Szatmari, director educativ al colegiului și de profesorii Rodica Bogdan și Adrian Stoian. Echipa compusă din Mădălina Nini și Radu Anțilă pentru a IX-a, Dana Bule și Claudiu Pantea pentru a X-a, Cristina Nistreanu și Cristian Neagu pentru a XI-a și Antoaneta Hulea și Ovidiu Iștoc pentru a XII-a a sărbătorit victoria alături de profesori și galerie.

Anul acesta Colegiul Economic a câștigat „lupta", dar aceasta e doar una din multe alte confruntări, căci „războiul" continuă.

Ersek Andreea, cl. a IX-a D
Colegiul Economic

Concurs școlar „Infoeducatie 2002"

Zilele trecute, la sediul Grupului Școlar „Iuliu Maniu" s-a desfășurat faza județeană a concursului de informatică „Infoeducație 2002".

Concursul s-a desfășurat pe trei secțiuni: soft utilitar, soft educațional și pagini WEB.

S-au acordat următoarele premii:

La secțiunea **Soft Utilitar:**

* Premiul I: Șucan Ioan Alexandru, Colegiul Național „Moise Nicoară" cu lucrarea „Watcher";
* Premiul II: Ivanov Vlad și Lupuți Alexandru, Colegiul Național „E. Ghiba Birta" cu lucrarea „WinAmp";
* Premiul III: Don Călin, Colegiul Național „E. Ghiba Birta" cu lucrarea „Tutorial Pascal";
* Mențiune: Pop Victor, Grup Școlar Transporturi CF cu lucrarea „Encriptare - Decriptare"; Budurean Raul, Grup Școlar „Iuliu Maniu" cu lucrarea „Sistem Info"; Săbău Dan, Colegiul Național „Moise Nicoară" cu lucrarea „Evidență CD-uri": Rusz Gheorghe, Grup Școlar „Iuliu Maniu" cu lucrarea „Catalog Școlar";

La secțiunea **Soft Educațional:**

* Premiul I: Kelemen Sebastian, Grup Școlar „Iuliu Maniu" cu lucrarea „Motorul cu ardere internă";
* Premiul II: Crișan Călin, Colegiul Național „Moise Nicoară" cu lucrarea „Interpretor de scheme electrice";
* Premiul III: Sima Adrian, Grup Școlar Transporturi CF cu lucrarea „Programare orientată pe obiecte";
* Mențiune: Ionescu Claudia, Colegiul Național „Moise Nicoară" cu lucrarea „Agendă telefonică personală";

La secțiunea **Pagini WEB:**

* Premiul I: Julean Silviu și Tătuț Sebastian, Colegiul Național „Moise Nicoară" cu lucrarea „Roboinvaders";
* Premiul II: Gonteanu Andrei și Hatcu Constantin Marius, Colegiul Tehnic cu lucrarea „Pagina WEB a școlii";
* Premiul III: Gligor Mircea Alexandru, Colegiul Național „Moise Nicoară" cu lucrarea „Egiptul";
* Mențiune: Palicica Victor, Colegiul Național „Moise Nicoară" cu lucrarea „Orașul Arad";

„S-a hotărât să ne reprezinte la faza națională a concursului „Infoeducație 2002" de la Gălăciuc - din 5 -11 august - pe cele 4 locuri admise, elevii: Șucan Ioan Alexandru, Julean Silviu, Tătuț Sebastian și Lupuți Alexandru, iar ca rezervă Don Călin" - ne-a transmis prof. Romana Sălăjan, metodist I.Ș.J. Arad pentru informatică.

Cursul valutar*

– VALORI ÎNREGISTRATE LA SFÂRȘITUL SĂPTĂMÂNII

Denumirea valutei	BNR	BCR		BRD		Banca Transilvania		Banca Agricolă		Bursa neagră	
		C	V	C	V	C	V	C	V	C	V
Euro	31413	31215	31694	31250	31710	31050	31500	31150	31560	31250	31500
Dolar S.U.A.	33402	33300	33475	33200	33600	33000	33480	33000	33000	33100	33500
Forint	130	124	135	126	133	120	131	127	134	128	130

Raid de proporții la ștrandul „Neptun“

ARĂDENII S-AU LEGITIMAT CUMINȚI...

Vineri și sâmbătă noaptea comanda Poliției municipiului Arad a organizat razii de proporții în incinta **ștrandului „Neptun“**. Principalul scop al acestor acțiuni a fost de a verifica identitatea celor prezenți pe ștrand, combaterea fenomenului infracțional și nu în ultimul rând combaterea consumului de stupefiante.

Jandarmii, împreună cu polițiștii de la municipiu și mascații de la DPIR au intrat pe ștrand efectuând o descindere la **discoteca „Laser“**. Toți tinerii prezenți la disco „Laser“ au fost scoși pe terenul de sport de unde au intrat înapoi în discotecă nu însă înainte de a fi legitimați și controlați dacă nu au asupra lor arme sau droguri. De altfel, este de remarcat faptul că după ieșirea tinerilor din discotecă, în urma lor n-au fost găsite arme albe sau droguri abandonate pe jos. Cea de a doua țintă a polițiștilor a fost **clubul Shadows,** situat tot în incinta ștrandului. Aici era foarte multă lume bună, oamenii fiind vizibil deranjați de faptul că vor fi legitimați. Cu toate acestea nimeni n-a opus rezistență organelor de ordine, ba pardon, un zurbagiu a reușit să agite o bere stropindu-i cu spumă pe polițiști, jandarmi și chiar pe ziariști. Autorul a fost imediat imobilizat și condus la sediul Poliției pentru a da explicații. Nici la clubul **„Shadows“** nu s-au descoperit arme albe sau droguri, doar o tânără care avea de executat nu mai puțin de cinci mandate de executare contravențională a pedepsei cu închisoarea. În privința controalelor pe linie economică trebuie precizat faptul că polițiștii de la economic au depistat câteva unități comerciale care aveau carnea de mici ieșită din perioada de garanție. Marfa a fost distrusă iar respectivii comercianți au fost sancționați contravențional.

Spațiile comerciale sunt înconjurate de jandarmi și... mascați

Buletinele la control...

În aceste raiduri a participat și un inspector de la mediu care a verificat în mai multe rânduri nivelul decibelilor de la terasele ștrandului arădean.

Una peste alta s-a dovedit că totuși tinerii arădeni știu să fie civilizați, să prezinte organelor de control documentele de identitate. Șeful Poliției Municipiului Arad, col.Gh.Țica ne-a precizat că astfel de acțiuni vor continua pentru descurajarea fenomenului infracțional.

S. GHILEA
Foto: ȘT. MATYAȘ

După ce i-a „omenit” pe polițiști cu... spumă de bere, omul vesel a fost condus la Poliție

La Șimand

19 PERSOANE PRINSE LA 200 M DE FÂȘIE

Polițiștii de frontieră au depistat la Șimand, în urma unor informații primite, un grup de 19 persoane. În grupul format din 16 irakieni și trei iranieni, erau și opt copii, cel mai mic dintre ei având doar un an. Polițiștii i-au depistat pe transfugi la 200 m de fâșie, în raza localității mai sus amintite și au aflat de aceștia că veniseră din București cu un taxi și vroiau să treacă în țara vecină ilegal, destinația finală fiind Franța. Grupul „ilegaliștilor“, a fost prezentat Parchetului unde sunt cercetați pentru tentativă de trecere ilegală a frontierei.

R. M.

La Nădlac

PAȘAPORT FALS „DE UNGARIA“ PENTRU ... 150 USD

La vama Nădlac a fost depistat **Gheorghe Anton Vlai** (23 ani) din județul Mureș care dorea să treacă în Ungaria folosindu-se de un pașaport falsificat prin înlocuirea fotografiei.

Mureșanul avea interdicție de a intra în Ungaria timp de doi ani, da' culmea, pașaportul falsificat îl procurase tocmai din această țară contra sumei de 150 USD. Acum Vlai Gheorghe este cercetat pentru fals material în înscrisuri oficiale, fals privind identitatea și tentativă de trecere ilegală a frontierei de stat.

R. M.

La Turnu

TURCI PRINȘI CU... HARTA-N SAC

La punctul de trecere al frontierei Turnu au fost depistați Sertakan Kadri și Ahmed Buiol ambii din Turcia care se aflau „întâmplător“ în apropierea fâșiei. Când au fost luați la întrebări de către polițiștii de frontieră aceștia au declarat că dormiseră deja două nopți în câmp.

La un control amănunțit a fost găsită asupra lor o hartă a Europei Occidentale pe care erau însemnate diferite trasee. Cum intenția lor de a trece „dincolo“ a fost clară ca lumina zilei, cei doi otomani au fost prezentați Parchetului, fiind cercetați pentru tentativă de trecere ilegală a frontierei.

R. M.

Veșnic, Eminescu

În organizarea Asociației Culturale Pro Basarabia și Bucovina, Filiala „Columna“ Arad și a Bibliotecii Județene A. D. Xenopol, zilele acestea, în sala de artă a Bibliotecii Județene a avut loc simpozionul „VEȘNIC, EMINESCU“ ocazionat de împlinirea în anul acesta a 113 ani de la trecerea în eternitate a poetului național Mihai Eminescu.

Criticul de artă prof. Dan Lăzărescu a prezentat comunicarea „A.D. Xenopol- despre Mihai Eminescu“; scriitor, publicist Lucilia Dinescu a subliniat personalitatea poetului, prezentând apoi lucrările: „A doua viață a lui Mihai Eminescu“, de Nicolae Georgescu și „Misterul morții lui Eminescu“ de prof. univ. dr. Ovidiu Vuia; Director, prof. Georgeta Bătrân a prezentat comunicarea „Lucea-fărul eminescian strălucește“.

Simpozionul a fost întregit de un grup vocal și unul de recitatori ai Școlii generale nr. 1.

Numerosul public alcătuit din elevi ai Liceului „Iuliu Maniu“, ai Școlii generale nr. 1 au apreciat, prin aplauzele lor, reușita acestui simpozion.

A fost vizionată apoi expoziția de carte „Gândind ca Eminescu“, realizată de bibliotecarele Ligia Margea și Lucia Bibart-Ionescu.

LUCILIA DINESCU

ATLASSIB
LINIE INTERNAȚIONALĂ DE CĂLĂTORI
ATLAS REISEN

(2366396)

La cumpărarea pachetului *bilet + asigurare medicală*, se acordă 10% REDUCERE din valoarea asigurărilor medicale.

Informații și rezervări: 057 / 252727

CIEL ROMANIA face o OFERTA EXCEPTIONALA pentru judetele Hunedoara, Alba si Arad

CIEL!
Soluția de referință

Un motiv in plus sa devii utilizator Ciel:
pachetul de programe
CIEL FINANCE MANAGER
la un
PRET INCREDIBIL !

COMANDA ? DOCUMENTATIE GRATUITA?
Contactati unul din dealerii CIEL din judetele mentionate alaturat sau direct la numarul 01-201.53.00
http: //www.ciel.ro

pana in 12 iulie 2002
pachetul de programe
CIEL FINANCE MANAGER
numai $ 229
fata de pretul de lista de $ 449

pachetul de programe
CIEL FINANCE MANAGER
cuprinde urmatoarele module :

CIEL CONTA
Program de contabilitate generala, auxiliara, de gestiune si bugetara. Listari: Carte Mare, Balanta verificare, Jurnale, Jurnale comerciale cu TVA, Decont TVA, Declaratie de impozit pe profit, Cont de profit si pierdere etc.
CIEL GESTIUNE COMERCIALA
Linia completa clienti, furnizori, stocuri. Documente comerciale: facturi, comenzi, miscari de stoc etc.
CIEL SALARII
Program pentru calculul salariilor. Listari: Raport Plati, Stat de Plata, Fisa individuala, Fisa fiscala etc.
CIEL IMOBILIZARI
Program pentru gestiunea completa a mijloacelor fixe si a amortizarii lor liniare, degresive si accelerate.
CIEL REGISTRU CASA
Program ce permite listarea Registrului de Casa. Fisiere plati/incasari, terti, trezorerie. Culegere plati/incasari. Listari: Registru casa etc.

Pretul este cotat pentru versiunea Windows, monopost.
Toate produsele sunt disponibile si in versiuni retea, care se pot achizitiona la diferenta de pret aferenta. Produsele Ciel sunt multisocietate si disponibile in versiuni Windows si Dos. Programele permit transferul de date in CIEL CONTA.

10 motive sa devii utilizator Ciel
1. Cel mai cunoscut si utilizat software de contabilitate, gestiune comerciala si salarii din Romania, utilizat deopotriva de catre economisti si studenti.
2. Produse la cheie. Preconfigurate, gata de lucru in doar cateva minute - instalare automata.
3. Usor de utilizat. Conceptul de baza al produselor Ciel - intuitive si ergonomice.
4. Multifunctionale. Adaptate afacerii tale, indiferent de tipul sau marimea acesteia.
5. Conforme cu legislatia. Toate programele sunt actualizate in raport cu reglementarile legislative.
6. Asistenta post-vanzare. Dupa achizitionarea unui program Ciel beneficiezi de o luna de acces gratuit la serviciul telefonic de asistenta tehnica si actualizari legislative.
7. Posibilitatea incheierii unui contract anual de asistenta tehnica, prin care obtii automat si gratuit noile versiuni, ce contin modificari legislative / functionale si acces imediat si nelimitat, printr-un simplu apel telefonic, la ajutorul unei echipe de specialisti.
8. Oricand la dispozitia ta! 100 de parteneri Ciel in intreaga tara, showroom la sediul CIEL ROMANIA din Bucuresti, http: www.ciel.ro
9. Sigur si de incredere! Expertiza noastra este unica. Peste 10 ani de experienta pe piata romaneasca, produse utilizate de o gama larga de clienti, un portofoliu de peste 17.000 de companii si peste 30.000 de licente vandute.
10. Solutia completa de gestiune economica pentru compania ta. Produsele Ciel raspund cerintelor tale si pot fi utilizate impreuna sau separat.

Dealeri CIEL
HUNEDOARA:
DUAL COMTECH - Deva, Tel: 054/230.449, Bd. Libertatii, bl.C, parter
DIGITAL ELECTRONIC - Petrosani, Tel: 054/545.332, Str. Horea 63C, ap.1
MEMORII DATA TECH - Hunedoara, Tel: 054/716.501, Bd. Libertatii nr.2
ZERO COMPUTER - Petrosani, Tel: 092.524.796, Str. C. Mille nr.3, ap.26
ARAD:
INCO - Timisoara, Tel: 056/221.211, Piata Unirii nr.3, et.3
INFO ROLEX - Lipova, Tel: 093.333.939, Str. Oborului nr.2, bl.80, sc.C, ap.9

Astăzi începe examenul de capacitate

Peste 7.000 de plicuri conținînd subiectele pentru examenul de capacitate din sesiunea iunie au fost sigilate în seifurile din sediul Serviciului Național de Evaluare și Examinare (SNEE), de unde vor fi preluate, sîmbătă, de inspectorii școlari din toate județele, a declarat agenției MEDIAFAX Adrian Stoica, directorul SNEE.

Examenul de capacitate începe luni, prima probă fiind la limba și literatura română. Aproximativ 300.000 de absolvenți vor participa la primul examen major din viața lor. Proba începe la ora 10.00, subiectul urmînd să fie extras dintre cele cinci variante posibile, în direct pe postul național de radio, de către Ecaterina Andronescu, ministrul Educației și Cercetării

Directorul SNEE, Adrian Stoica, atrage atenția elevilor asupra faptului că accesul în sala de concurs este permis numai pe baza unui act de identitate - respectiv buletin sau certificat de naștere - pînă la ora 9.30. Pentru a nu risca să fie eliminați din concurs, elevii trebuie "să lase afară orice mijloc de 'inspirație, respectiv telefon mobil, pager, agende electronice, cărți sau caiete", a spus Stoica.

Graficul examenului de capacitate este următorul: examenul la limba română - 17 iunie; examenul la matematică - 18 iunie; examenul la istorie/geografie - 19 iunie; examenul la limba maternă - 20 iunie; afișarea rezultatelor (ora 12.00) și depunerea contestațiilor (ora 18.00) - 21 iunie; rezolvarea contestațiilor - 22-23 iunie; anunțarea rezultatelor finale - 24 iunie.

La Arad vor intra în examen peste 6000 de absolvenți ai clasei a VIII-a. Ei vor susține probele scrise în 33 de centre de examane urmând să fie verificate în șase centre de corectare. Le dorim succes!

„ȘOSEAUA MORȚII" (DN7) CONTINUĂ SĂ FACĂ VICTIME

Un BMW - lovit în plin de un TIR în apropiere de Lipova

Un tînăr de în vîrstă de 17 ani și-a pierdut viața, iar un altul a fost grav rănit în urma unui accident de circulație care a avut loc vineri seara în jurul orei 23 pe DN 7 în apropierea localității Lipova.

Al treilea tînăr care se afla în aceeași mașină cu cei doi a scăpat ca prin minune în urma impactului.

Autoturismul BMW era condus de Alin Covaci de 29 de ani din Milova și se îndrepta spre Lipova. La un moment dat, mașina s-a stricat. Cei trei au tras pe dreapta, au aprins semnalizatoarele de avarie și au ridicat capota mașinii pentru a verifica ce s-a întîmplat.

Din spatele lor a venit un tir care a intrat în plin în BMW. În urma impactului, Ionel Cîrmaci de 17 ani din Milova a decedat pe loc, iar Alin Covaci a fost grav rănit, fiind transportat la Spitalul Județean Arad. Beniamin Baieș, pasager în autoturism, a văzut că vine tirul și s-a aruncat în șanț. Șoferul tirului, care venea dinspre Deva, pe aceeași direcție cu autoturismul, susține că cei doi tineri i-au sărit în față și nu a mai reușit să-i evite.

Polițiștii de la circulație s-au deplasat la fața locului și au efectuat cercetări pentru a stabili care a fost cauza accidentului și cine se face vinovat de producerea lui.

Acesta este cel de-l cincilea accident de circulație cu urmări grave care avut loc în ultimele trei săptămîni pe DN 7 în județul Arad. În urma acestor accidente și-au pierdut viața 11 persoane.

CUPA IMAR LA PESCUIT SPORTIV

• Premii de aproape zece milioane

Sîmbătă, la primele ore ale dimineții pe Helești 3 de la ferma Șocodor, (șefă de unitate, d-na Dumitrana), și-au dat întâlnire 118 împătimiți ai pescuitului sportiv, toți membri ai Sindicatului Liber din SC „IMAR". În organizarea Sindicatului - în fruntea, căruia sunt doi oameni deosebiți Virgil Culda, președinte și Marian Gușatu, vicepreședinte - s-a desfășurat ediția a IV-a a concursului de pescuit sportiv, unul dotat cu premii de aproape 10 milioane lei.

Foto: V. MUSCA

După patru ore de „dat cu bățul", capturile n-au fost din cele mai grozave, făcându-l pe Andrei Grecu, directorul general din SC IMAR, prezent la această acțiune a Sindicatului Liber, să spună că a asistat la un concurs pentru „peștișorul de aur". Și n-a greșit dacă vă spunem că învingătorul a adunat 1,250 kg de pește, iar ultimii premiați doar 290 grame. Dar, iată-i pe cei mai norocoși pescari din IMAR și premiile obținute:

1. Laszlo Varga (secția a III-a) - 2.000.000 lei
2. Dănuț Hălmăgean (secția a III-a) - 1.700.000 lei
3. Gheorghe Curt (secția a III-a) - 1.400.000 lei
3. Marius Luca (secția a IV-a) - 1.100.000 lei
5-6. Ioan Dragoș (secția a VII-a) și Ioan Mesaroș (S.D.V.) - 800.000 lei
7. Marius Bogdan (secția a IV-a) - 500.000 lei
8. Valer Stoica (secția a IV-a) - 300.000 lei
9. Petru Haraga (secția a III-a) și Ioan Ilyeș (secția a V-a) - 300.000 lei

Festivitatea de premiere a fost oficiată de Andrei Grecu, Virgil Culda, Marian Guratu, dar și de invitații speciali, Helmuth Duckadam - vicepreședinte PUR Arad, Dorel Cura - director sportiv FC UTA.

Formația de muzică populară din Macea condusă de Valer Müller a întreținut atmosfera, în timp ce participanții se „luptau" cu mititei și berea. Trebuie să recunoaștem că acțiunea Sindicatului Liber din SC IMAR a fost o reușită din toate punctele de vedere, iar în această vară, Virgil Culda promite și alte acțiuni pentru sindicaliști.

D. SCRIDON

ÎMPĂRȚIREA DARURILOR

(Urmare din pagina 1)

Chiar dacă are unde locui și deci nu are nevoie de această locuință, pilele de la Primăria Arad lucrează cu eficiență, trecând cu nonșalanță peste reguli și liste de priorități. Când petiționarul este o pesoană agreată, nu prea mai contează regulile și normele. Nici punctele. Este cazul locuinței din strada Tabacovici, despre care relatăm în acest număr al ziarului nostru. Beneficiara repartiției pentru locuința respectivă nu utilizează spațiul de doi ani. Verificări făcute de inspectorii Recons confirmă reclamația unui vecin revoltat de modul în care se repartizează locuințele la CLM Arad.

Așa stând lucrurile, ne întrebăm, în numele cetățeanului, cum este posibil ca imobilele de stat să fie făcute cadou unor persoane cărora nu le sunt necesare? Cum pot explica autoritățile administrative faptul că în timp ce numeroși necăjiți dorm pe unde apucă, adeseori sub cerul liber, o locuință închiriată stă nefolosită din anul 2000? Ce încredere mai poate avea contribuabilul arădean în prestația aleșilor noștri din fruntea CLM? Ce fac dumnealor pe la interminabilele ședințe, în afară de a se părui pe diverse interese de grup?

Dacă în plan edilitar administrativ nu s-a prea făcut mare lucru din promisiunile electorale, iată că aleșii noștri pot raporta importante succese la împărțitul locuințelor pe ochi frumoși. Am mai înaintat și altădată propunerea scoaterii la licitație publică a închirierii locuințelor din proprietatea statului aflate în administrarea primăriei, dar fără succes. Revin cu această propunere, sperând că până la urmă cei cărora li s-a acordat credit electoral vor înțelege că a venit timpul să termine cu ciubucăreala măruntă în materie de imobile. Organizarea din timp în timp a unor licitații ar înlătura suspiciunile și ar evita repartiții cu cântec precum cea din strada Tabacovici.

LUNI, 17 IUNIE 2002

TVR 1
7,00 Jurnalul de dimineață
7,30 Strict necesar. Magazin matinal
8,50 Știrile de sâmbăta asta - rel.
9,20 Fotbal. CM 2002: Optimi de finală
11,30 Info Mondial
12,00 Lumea dansului - rel.
13,00 Teleenciclopedia - rel.
14,00 Jurnalul de prânz
14,20 Fotbal: CM 2002: Optimi de finală
16,30 Kronika
17,30 Pasiuni -s.
18,15 Fotbal: CM 2002 - rel.
20,00 Jurnal. Meteo. Sport
20,40 Info Mondial
20,50 Iartă-mă!
(●) 21,50 Orașul îngerilor - s.
22,45 Malvina Urșianu sau raportul omului cu istoria
23,30 Jurnal de noapte
23,45 Clubul Cupei Mondiale
1,00 Fotbal: CM 2002 - rel.
2,35 Jurnal - rel.
3,15 Info Mondial-rel.

TVR 2
8,00 Cafeaua de dimineață
9,10 Diminețile unui bărbat cuminte
11,30 Prietenii lui Piticot - rel.
12,20 Drumul spre Avonlea - s.
13,45 Des. animate
15,00 Știri
15,05 Toți împreună
16,00 Cronici votive - rel.
16,30 Oprirea obligatorie
17,00 Tonomatul DP2
18,00 Știri regionale
18,20 Campionatul Mondial de Fotbal
18,30 Teleaudiența
19,30 Românii de lângă noi
20,00 Palete-doc.
20,30 Sculptori -doc.
21,00 Zona crepusculară -s.
21,00 Puls 2002
21,30 Teatru liric: **Cenușăreasa - G. Rossini** - operă în două acte
0,20 Știri
0,25 Sport plus
1,25 Mac Intyre, reporter detectiv - s. Anglia, 1999, ep.1
2,10 Ținta: Președintele Statelor Unite - r. SUA, 1997

PRO TV
7,00 Teo
8,00 Știrile Pro TV
9,15 Tânăr și neliniștit - s. rel.
10,15 ProVest - rel.
11,30 Lanțul slăbiciunilor-rel.
12,30 Marcă înregistrată-rel.
12,55 Știrile Pro Tv
13,00 13-14 cu Andrei Gheorghe
14,00 Atacul marțienilor - f.rel.
16,00 Tânăr și neliniștit - s.
17,00 Știrile Pro TV
17,35 Vremea
17,40 Europa, pur și simplu delicioasă
17,45 Teo
19,00 Știrile Pro TV. Sport. Vremea
20,00 Urmărire generală
(●) 21,00 La bloc
(●) 21,30 Ca$$a Loco
22,00 Știrile ProTv
22,30 Familia Bundy - s.
22,55. Ro.
(●) 23,00 Numărătoarea inversă/Countdown to Chaos - thriller, SUA, 1999
1,00 Știrile Pro TV
* X și Zero
* Omul care aduce cartea
* ProTv te ascultă ce vezi

TV ACASĂ
7,15 Vei fi a mea, Paloma - s.rel.
8,15 Povești adevărate - rel.
9,00 Maria Belen - rel.
10,000 Căsuța poveștilor - rel.
10,15 Sânge din sângele meu - s.rel.
11,10 Femeile lui Andrew - s. rel.
11,50 Mariu -s.rel.
12,45 Salomé - s. rel.
13,40 Micuțele doamne - s.
15,00 Muzica de Acasă
15,15 Căsuța poveștilor
15,30 Dreptul la viață - rel.
16,30 Maria Belen - s.
17,30 Vei fi a mea, Paloma! - s.
18,30 Betty cea urâtă - s.
19,30 Povești adevărate
* Vremea de acasă
(●) 20,00 Taina din adâncuri - s.
(●) 21,00 De 3x femeie
22,00 Salomé - s.
22,55 Dragoste și putere - s.
23,25 Povești adevărate - rel.
0,00 Betty cea urâtă - s. rel.
0,45 Dreptul la viață - s.
(●) 1,30 De 3x femeie

HBO
8,00 Popeye - comedie, 1982
9,35 Coyote Ugly - dragoste, 2000
11,15 Bețigașe - (scurt-metraj)
11,30 Ultimul dans - dramă, 1996, SUA
13,15 Dosarele Y - s.
13,45 Factor de risc - acț., 1999, SUA
15,15 Un glonte în creier - (s. metraj)
15,45 Tinerețe furată - dramă, 1999, SUA
17,55 O chelneriță norocoasă - dramă, 2000, SUA
19,30 Pe platourile de filmare
20,00 Chuck și Buck - comed., 2000, SUA
21,40 Legea tăcerii - dramă, 2000, SUA
23,35 American Psycho - satiră, 2000, SUA
1,15 Castelul bântuit- horror, 1999, SUA

PRIMA TV
7,00 Luna sălbatică - s. rel.
8,00 Zid. Emisiune matinală
12,55 Clip Art
13,00 HIT 40 - rel.
14,00 Des. animate
14,30 Levintza prezintă - rel.
15,00 Filmul § televiziunea
15,30 Luna sălbatică - s.
16,30 M.A.S.H.- s.
17,00 Real TV
17,30 Camera de râs
18,00 Focus
19,00 Prietene și rivale - s.
20,00 Casa bântuită - horror, SUA, 1991
22,00 Vânătoarea comorilor- s.
23,00 Focus Plus
23,45 M.A.S.H. - s. rel.
0,15 Camera de râs - rel.
0,45 Real TV - rel.
1,15 Clip Art - rel.
1,20 Focus Plus - rel.

ANTENA 1 – TV ARAD
6,30 7 zile - rel.
7,00 Observator
* Sport
8,00 Neața în epoca de piatră - emisiune estivală
10,00 7 zile TVA - rel.
11,00 Misiune imposibilă - s.
12,00 Roswell -s.
13,00 Știrile amiezii
13,15 Academia vedetelor - rel.
16,00 Magazin sportiv
16,30 Publicitate, promo
16,45 Știri TVA
17,15 Soledad - s.
19,00 Observator
* Sport
* Meteo
(●) 20,00 Instinct fatal - comedie/acțiune, SUA, 1993
21,57 Publicitate. Promo
22,00 Observator
22,15 Știri TVA
22,30 Marius Tucă Show
23,30 Poveste din cartierul de vest - muzical, SUA, 1994
2,30 Observator
3,30 Zile din viața noastră - s.
5,00 Marius Tucă Show

TV RCS
9,00 Desene animate
9,30 Retrospectica 7x7 - rel.
10,15 Tradiții și folclor
10,30 Buckeye & Blue - film
12,00 Clipclap videoclipuri
12,15 Preciosa - s.
13,00 Kelly - s.
13,45 Clipclap videoclipuri
14,00 Marea junglă - s.
14,45 Clipclap videoclipuri
15,00 Preciosa - s.
15,45 Clipclap videoclipuri
16,00 Life Magazin - doc.
17,30 Știrile RCS 1
18,00 5 minute de carte
18,05 Doi idioți la Hollywood - film
19,30 Provocările naturii - s.
20,00 Clipclap videoclipuri
20,15 Hit Squad - s.
21,00 Microb - informativ
22,00 Știrile RCS2
22,30 Aventuri în Las vegas - film
(■) 24,00 Erotica

B1 TV
8,00 Espresso
11,00 La Strada - rel.
11,30 Mars forțat-rel.
12,00 Știri
12,30 Duminică la prânz (talkshow)
13,30 Legea celebrității - rel.
14,30 Vară eternă - s.
15,30 Star Trek - s.
17,00 Prințul din Bel Air- s.
18,00 Știri
18,30 La Strada
19,00 Report. Concurs
19,30 Familia Simpson - s.
20,00 Știri
20,50 Mondial special
21,00 Banii dumneavoastră
22,00 Nașul. Talk-show
22,50 Mondial special
23,00 Știri
23,30 La Strada - rel.
0,00 Vară eternă - s.rel.
1,00 Știri
1,30 Fox News

TELE 7 ABC
7,35 Știri
7,50 Videoclipuri
11,00 Tentații -rel.
12,00 Documentar
13,00 Istoria creștinismului - rel.
13,30 Videoclipuri
14,30 Hollywood-rel.
15,00 Pentru că se iubesc - f. rel.
16,35 Documentar - rel.
17,00 Reportaj 7 abc - rel.
18,00 Documentar
18,30 Telejurnal
19,00 Documentar
19,25 Pronosport
19,30 As Show
20,30 Meandre - dramă, România, '66
22,10 Concert de muzică populară
23,00 Documentar
23,35 Sinteza zilei
23,50 Videoclipuri
1,00 Activ FM

OTV
6,00 S-a întâmplat aseară
7,00 Zori de zi
10,00 Teleshopping
10,15 La hanul lu' nea Mărin
10,45 Contați pe noi, contați pe OTV!
13,00 Caleidoscop zodiacal
14,00 24 de ore
16,00 Încotro?
17,30 Pe drumul succesului
18,30 Condurățeanu întreabă
19,00 24 de ore
20,30 În Top
21,00 Dan Diaconescu Direct
23,00 24 de ore
0,00 Vot

Redacția Adevărul nu își asumă răspunderea pentru modificările ulterioare intervenite în programele TV

Ministrul Apărării lungește țeava mitralierei

❒ PSD-ul promovează legi, fără a se consulta cu factorii implicați

❒ Disensiunile din PSD, PNL și PD fac loc PRM-ului

❒ A dispărut monopolul europenilor în fotbalul contemporan

Cunoscutul analist politic ION CRISTOIU comentează în exclusivitate pentru cititorii ziarului „Adevărul" evenimentele săptămânii

– D-le Ion Cristoiu, ce părere aveți despre încercarea ministrului Pașcu de a strecura prin Parlament o lege privind obligativitatea acordării dreptului la replică?

– Această încercare dezvăluie încă o dată modul aiuritor în care PSD-ul promovează legile. Chiar dacă legea în sine putea să fie necesară pentru reglementarea unor raporturi între societate și presă, modul în care a fost promovată este de-a dreptul păgubos pentru actualii guvernanți. În primul rând, ministrul Pașcu a promovat proiectul legislativ în urma unui conflict cu un cotidian central. În al doilea rând, reprezentanții presei românești n-au fost consultați, cu toate că erau parte implicată în această relație. Ministrul Pașcu știa foarte bine că, dacă ar iniția o lege privind lungirea țevii mitralierei de campanie, atunci nu s-ar consulta cu ziariștii, ci cu specialiștii din Armată...

– Cum comentați reacțiile Președinției și Guvernului în legătură cu această încercare legislativă?

– Președintele Iliescu a dat trei declarații contradictorii în trei zile, iar premierul Adrian Năstase a aburit și mai mult fondul problemei. Măcar pentru imaginea PSD-ului, un ministru nu trebuia lăsat de izbeliște, cu atât mai mult cu cât la alegerile din 2000 românii au votat pentru un partid cu autoritate, pentru o echipă guvernamentală omogenă...

– Ce ne puteți spune despre tratativele politice privind adoptarea „leului greu"?

– Lansarea acestei idei ține tot de nevoia de imagine a PSD-ului. Numai că, după ce s-a agitat opinia publică, guvernanții au făcut pasul înapoi. Au lăsat măsura tăierii cozii leului - mă refer la cele prea multe zerouri - pentru viitorul mandat...

– Oricum, în zece ani puteam devaloriza leul la loc...

– Precum merge economia, n-ar fi exclus. Introducerea monedei „euro" m-a găsit în Franța și acolo am sesizat câteva probleme deosebite în ceea ce privește impactul adaptării. Vă imaginați ce „bulversații congenitale" - ca să citez un clasic - s-ar fi putut întâmpla la noi?

– Cum comentați „bulversațiile" care se petrec în rândurile opoziției? Mă refer la PNL, la PD...

– Sunt mai mult decât bulversați, deoarece aproape că au atins pragul dezastrului. Liberalii sunt împărțiți iarăși, iar PD-ul se găsește în apropierea unei crize de proporții, cu atât mai mult cu cât și Petre Roman se agită pentru a reveni în prim-planul politicii românești.

– Nici PSD-ul nu este scutit de confruntări interne...

– Și PSD-ul este măcinat de contradicții, iar momentul Praga va cântări foarte mult în ceea ce privește unitatea partidului de guvernământ.

– Atunci, pentru alegătorul de rând, care se va prezenta la urne în 2004, ce mai rămâne?

– Rămâne cea de a treia cale...

– PRM-ul?

– Chiar și PRM-ul, cu toate că actualul partid de guvernământ va încerca să-l pună între paranteze, avansând necesitatea integrărilor. Oricum, PRM-ul rămâne o forță politică...

– D-le Cristoiu, în aceste zile românii se uită la Campionatul Mondial de Fotbal. Vă rugăm să faceți un scurt comentariu...

– Asistăm la o globalizare a jocului în sine și, mai mult, a afacerii numite „fotbal". A dispărut monopolul europenilor, americanii, asiaticii și africanii demonstrând că pot trimite acasă echipe ca Franța, Argentina, Portugalia, Suedia etc. Este o interpretare politică, dar și o lecție pentru noi, românii. Nu trebuie să ne speriem de tradiția unor țări, ci trebuie să ne punem pe treabă și să le întrecem. Exemplul afro-asiaticilor, care în urmă cu zece ani nu aveau nici măcar terenuri de fotbal este cât se poate de elocvent...

DORU SINACI
Foto: M. CANCIU

Prefectura Arad așteaptă confirmarea vizitei lui Adrian Năstase

Astăzi se va ști cu siguranță dacă Adrian Năstase, premierul României, și-a inclus în program vizita în municipiul Arad.

Primul ministru a fost invitat la inaugurarea centrului de diagnosticare imagistică „EUROMEDIC", construit în Micălaca, dar nu acesta va fi singurul obiectiv pe care autoritățile locale țin să i le prezinte șefului Guvernului român.

Prefectul Dan Ungureanu ne-a declarat că astăzi urmează să fie primită confirmarea (sau nu) a vizitei lui Adrian Năstase, după care Prefectura va face cunoscut întreg programul pe care i l-a pregătit acestuia.

A. OLTEANU

PSD a premiat „viitorul Aradului"

O mare parte a staff-ului PSD Arad, în frunte cu președintele Dorel Popa, a fost prezentă vineri seara pe strand, la terasa „Party", pentru a recompensa munca unor tineri care reprezintă „viitorul Aradului", după cum a spus Dorel Popa. Au fost premiați 87 de elevi din municipiu și județ cu rezultate foarte bune la învățătură (în special „olimpicii"). Ca și în cazul acțiunilor de caritate anterioare, conducerea PSD a reușit să-i „sensibilizeze" pe sponsori, premiile acordate celor 87 de merituoși însumând nu mai puțin de 45 de milioane de lei. *„Ca și în cazurile precedente, acțiunea noastră poate fi considerată una în scopul de a aduna capital electoral. Nu-i nimic, îi invităm pe toți să facă acest lucru. Sunt prezenți aici niște copii minunați, care reprezintă cel mai de preț capital al Aradului. Cu toții trebuie să ne unim eforturile pentru a-i încuraja și răsplăti, atât cât putem"*, a spus Dorel Popa.

S. TODOCA

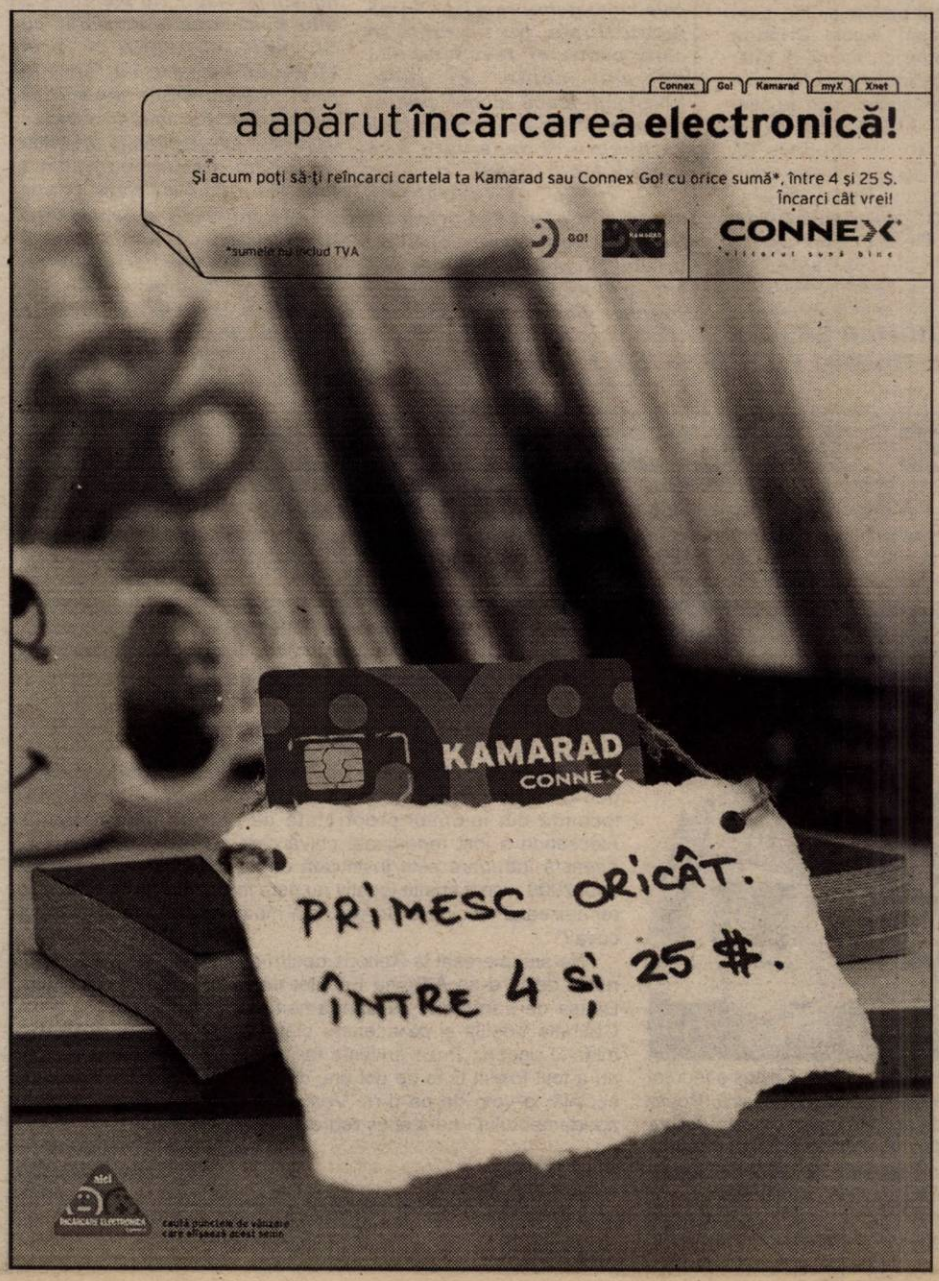

Deși a făcut 13 cereri

Deputatul Creț Nicoară nu a primit birou parlamentar

Deputatul Creț Nicoară ne-a informat că până în prezent a înaintat nu mai puțin de 13 cereri pentru a i se atribui un spațiu cu destinația de birou parlamentar, însă nu a primit nici un răspuns.

Domnia sa ne-a declarat: **„Sunt singurul parlamentar care nu am primit birou pentru a-mi desfășura activitatea. Consider că este un abuz, legea fiind foarte clară în acest sens. Rog pe această cale CLM-ul să respecte legea, pentru că nu în primul rând eu personal mă simt jignit, ci alegătorii care m-au trimis în parlament să le reprezint interesele".**

DANIEL ALBU

Vicepreședintele PSM, IOAN POPA, a supervizat

Plenara Comitetului Județean al PSM Arad

Sâmbătă, la sediul PSM Arad, s-a desfășurat Plenara Comitetului Județean al acestei organizații, în prezența vicepreședintelui la nivel național, Ioan Popa. Conform Statutului PSM, Plenara se desfășoară odată la șase luni. A fost prezentat raportul de activitate, a fost aleasă Comisia de etică, arbitraj și disciplină. ❒ Planul de măsuri pentru perioada următoare vizează creșterea numărului de membri, având în vedere faptul că la reînscrierea la TMB numărul de membri trebuie să fie de minimum 30.000. Vicepreședintele Popa spune că aceasta nu este în defavoarea PSM, întrucât la ora actuală acest partid are peste 100.000 de membri. ❒ Au fost completate cinci locuri în Comitetul Județean (alcătuit din 33 de membri). În Biroul Județean a fost operată o singură schimbare, în locul lui Sorin Mânzat fiind aleasă vicepreședinte Irina Roxin, președinta Asociației Femeilor Socialiste. ❒ Ioan Popa a prezentat o serie de sarcini hotărâte la centru, cum ar fi efectuarea unui nou „recensământ" al membrilor, „organizarea filialelor pe secții de votare etc. În privința politicii de alianțe, PSM-ul a purtat discuții cu șase partide care se declară socialiste sau de centru, însă a constatat că nici unul dintre acestea nu dorește cu adevărat unificarea mișcării socialiste. **„De fapt, acestea acționează la comanda unor partide mari, fie PSD, fie alt partid, pentru că nu se dorește existența unui partid socialist autentic, situat la stânga PSD"**, a declarat Popa.

S. TODOCA
Foto: AL. MARIANUȚ

La Zăbrani, printre suflete

CASA DE TIP FAMILIAL - OAZA COPIILOR „ARUNCAȚI" ÎN LUME

Casele de tip familial de la Zăbrani... Sau SOS, cum li se mai spune. Aparent, niște case ca oricare. Albe, curate... Se deosebesc, totuși, de restul caselor din comună, printr-un suflu aparte. În ele trăiesc copii. Copii cu biografii dureroase, ce constituie, fiecare în parte, o altă poveste. Întotdeauna, tristă.

SOS 2-3

Dorina și Mihai Morariu, de la Casa SOS nr. 2-3, au avut curajul să-și schimbe viețile, luând în grijă 13 copii. Împreună și cu cei doi ai lor, formează o familie de invidiat. Sunt mulți, se iubesc, împart tot ce au, își petrec timp împreună, fac excursii, pe scurt, sunt fericiți. **„Când au venit la noi de la Casa de Copii, unii nici nu știau ce înseamnă să fie iubiți cu adevărat** - spune **Dorina Morariu,** cea căreia atâția copii îi spun «mamă». **Astfel că ne-am purtat în așa fel încât să simtă că sunt ocrotiți toți și iubiți cu adevărat."** Nu este ușor. Nu este însă nici greu. Acolo, în acel mic paradis, toate au rostul lor, toți știu când se mănâncă, știu să-și aibă grijă de lucruri, să mulțumească pentru masă, să salute, știu când trebuie să-și facă lecțiile, când să se joace. Curioși, am vrut să aflăm ce-a putut să-i determine pe soții Morariu să ia dificila decizie de a se ocupa, pentru tot restul vieții, de creșterea unor copii abandonați, pentru care să fie ceea ce n-au fost niciodată, pentru ei, cei care le-au dat viață.

„În 1996 - a spus Dorina Morariu - **soțul meu a rămas șomer de la Strungul. Eu lucram la împletit coșuri, la Frumușeni. Așa stând lucrurile, a trebuit să ne hotărâm să facem ceva. Și am pornit pe drumul acesta, împreună. De atunci au trecut zeci de copii prin mâinile noastre și suntem fericiți. Nu putem să ne plângem de nimic."**

Nostalgică, „mama Dorina" și-a amintit: **„De fiecare copil ne-am atașat. Câțiva mi-au fost mai dragi, alții nu prea te lăsau să-i iubești, aveau alte firi, dar pe nici unul nu-l lăsam să simtă că este mai iubit decât altul. De-a lungul timpului, 43 de micuți au avut șansa să fie adoptați de familii din străinătate. Cu cei mai mulți dintre ei ținem legătura."**

Geta a fost înfiată în Franța. **„Era frumoasă și deosebită. Avea un ochi verde și unul căprui. Îmi mai amintesc și de cele cinci surori din Maramureș. Au fost internate în Sighet, în case de copii diferite. O mătușă le-a adunat pe toate și le-a dus într-o casă de tip SOS la Sântana, după care au ajuns la noi. Au stat aici din '96 până anul trecut. Ce-mi aduc aminte și acuma** - a gândit cu voce tare Dorina Morariu - **este că nici una dintre cele cinci surori nu-și condamna mama biologică, nici măcar cu o vorbă, măcar că le-a părăsit pe toate și nici n-a vrut să audă de ele. A fost chiar o întâmplare. La un moment dat au aflat unde locuiește mama lor și s-au dus la ea la poartă. Aceasta nu le-a deschis. Nici măcar nu a vrut să le vadă, după ani..."**

Mama Dorina, printre copii și jucării

Mama Cristina, întotdeauna atentă la explicațiile micuților

Cele cinci surori au avut noroc, în cele din urmă. Au fost luate toate de un unchi de-al lor de la Curtici. Cele două mai mari învață să devină croitorese, iar celelalte sunt încă la școală. De Maria, Ioana, Ileana, Irina și Roza își va aminti întotdeauna mama lor de la Zăbrani, locul unde ele au trăit, câțiva ani buni, simțind că au o familie.

Casa, pur și simplu...

... La SOS 2-3 găsești de toate. Gospodărie anexă, cu vaci, porci, găini, grădină, ba chiar și un atelier de nuiele, unde Dorina mai meșterește, din când în când, coșuri pentru flori pe care le trimite la o florărie în Elveția, cu banii obținuți cumpărând te miri ce pentru micuți.

Impresionați, am părăsit casa SOS 2-3, oprindu-ne peste drum, la...

SOS 1

Cei zece copii de la SOS 1 s-ar fi supărat foc dacă n-am fi trecut și pe la ei. Ar fi fost geloși pe vecinii lor, care **„vor apărea la ziar"**. Acolo, **Cristina și Gheorghe Toderici**, mamă și tată, fac exact ceea ce fac și soții Morariu. Cresc, cu multă dragoste, copii de care părinții au uitat. Am văzut și acolo camere curate, locuri speciale de joacă, măsuțe miniaturale la care copiii învață... Și pe micuțul Denis, de cinci ani, mereu cu brațele întinse pentru a fi ridicat și plimbat. De la casele SOS din Zăbrani rămâi, cu siguranță, cu amintiri. Și cu gustul dulce al certitudinii că Dumnezeu există, pentru fiecare.

EUGENIA BĂRDAȘ
Foto: ONORIU FELEA

COCKTEIL DULCE-AMAR

Accente

Suedia-Senegal s-a încheiat de două minute, când încep să scriu aceste rânduri. Revolta fostelor colonii are un parcurs frumos, grație acestor fotbaliști negri eliberați de orice complex. Dacă ei merg mai departe și camerunezii sau nigerienii nu, este pentru că senegalezii alcătuiesc o familie - toți sunt crescuți sau joacă în Franța, deci sunt pătrunși de spiritul civilizator al Occidentului. Au meritat, senegalezii, această intrare în sferturi. Spre deosebire de platitudinea în exprimare a suedezilor, ei au fost mai inventivi, au știut și au putut să creeze surpriza, deci au probat imaginație și inteligență. Bravo, lor! Nu vreau, nici n-ar avea rost, să fac o cronică a acestui meci. Mă bucur pentru ei și atât. Mai departe, vă propun un „cocktail mondial", cu convingerea că fiecare aveți opinii pe care ați dori să le confruntați ori să le verificați cu ale altora. Așadar...

Un fapt ce merită puțină zăbavă este acela că brazilienii au rămas aceeași trupă cu suflet de copil. Un suflet necenzurat, care știe să se bucure pentru orice gol. La meciul cu Costa Rrica erau calificați. Nu mai spun că mulți vedeau un joc de pace, un blat ca pe la noi, adică un egal care ar fi folosit ambelor echipe. Cine a gândit așa nu-i cunoaște pe brazilieni. N-ați văzut cum se bucurau ei și cei de pe banca tehnică la fiecare din cele cinci goluri reușite? Parcă jucau finala, nu un meci în care, pentru ei, rezultatul nici nu mai conta. Ei bine, brazilienii joacă tocmai pentru bucuria adusă de gol și golul îi va bucura și dacă va fi al o sutălea, într-o partidă.

O lecție de moralitate sportivă a oferit și Coreea de Sud. Coreenii erau calificați oricum la meciul cu Portugalia. Un egal, însă, îi ducea pe portughezi mai departe. Fiindcă trăim în era informației, se știa că SUA e condusă de Polonia. Brusc, la finalul primei părți, portughezii au propus remiza, după modelul Mexic-Italia. Coreenii au refuzat-o însă. Au optat pentru onoarea care a născut sportul și care ar trebui să nu-l trădeze niciodată. Mai exact, au decis să joace și să câștige cel mai bun. Mai buni și învingători au fost ei, iar italienii, viitorii adversari ai coreenilor, ar trebui să-și facă mari griji pentru meciul de mine.

Germania-Paraguay? Un meci foarte slab, care ne readuce la realitate. Naționala Germaniei nu e decât una oarecare, în clipa de față. De altfel, s-a calificat la turneul final după un baraj cu Ucraina și după ce pierduse umilitor (1-5), la ea acasă, cu Anglia. Am zis Anglia? Ei bine, nici englezii nu ne-au convins. Poate părea o tâmpenie ce spun, mai ales după acest 3-0 cu danezii. Și totuși, dincolo de rigoarea și asprimea defensivei, cam puține argumente. Vom avea proba argumentelor Albionului, cu Brazilia, în jocul următor.

Nu îmi pot înfrâna pornirea de a spune câteva cuvinte și despre Hagi. Nu faptul că ne-a lăsat acasă, spectatori neimplicați afectiv prea tare la acest Mondial. Ci despre faptul că nu-l vrea nimeni ca antrenor. Steaua, unde ar fi vrut cel mai tare, să nu audă de Hagi. Dinamo, unde fusese luat în discuție, nu l-a vrut, până la urmă. Dinamo-Kiev, la fel. De ce nu-l dorește nimeni pe Hagi? Nu pentru că a ratat calificarea la meciurile cu Slovenia, ci pentru că, prin tărăboiul pe care l-a făcut în jurul Stelei, Hagi a dovedit că n-are minte. Rar mi-a fost dat să asist la o sinucidere, la un rateu de carieră (ca antrenor) cum a fost cea a lui Gică Hagi. Drama pe care o trăiește el este una pe care credem că ne-o imaginăm, dar nu-i putem măsura durerea. Trebuie să fie groaznic să constați că tu, marele Hagi, nu ești dorit de nimeni!

TRISTAN MIHUȚA

PRIMIM SPRE PUBLICARE

Dintre scrisorile sosite în ultimul timp pe adresa ziarului Adevărul am selectat câteva care abordează probleme de interes mai larg, din care redăm unele pasaje mai interesante.

Legea banului

„În comuna Conop, primarul privește nepăsător cum ciobanul Gligor Cernat pășunează cu oile pe ogoarele sătenilor, ne scrie un localnic indignat. Această problemă a fost ridicată de nenumărate ori la ședințele consiliului comunal, dar răspunsul a fost de fiecare dată același: dacă oamenii îl depistează cu turma pe pământurile lor, să-l dea în judecată. Un fel de a se spăla pe mâini, lăsând lucrurile în plata domnului. Eu cred că autoritățile comunale trebuie să apere interesele tuturor oamenilor, nu doar pe ale ciobanului. E drept că mielul îl dă ciobanul și nu sătenii, dar cred că dreptatea se face după lege și nu după plocon. La noi, la primărie funcționează Legea banului, a celor puternici și nu interesele cetățeanului onest.

Asemeni cotropitorilor de odinioară, ciobanii noștri nu au nici un respect pentru eroii satelor. Sfidători, ei calcă cu turmele inclusiv mormintele eroilor din incintele bisericilor sătești, tulburând somnul de veci al celor uitați de vreme.

Fărădelege este și în pădure, acolo unde lemnul este valorificat în folosul unor familii susținute de autoritățile locale. Primarul e susținut de deputatul Dugulescu, tatăl primarului este asociat cu dl. parlamentar la moara din Rodna.

Politica e teatru. La început toți aleșii noștri au fost onești, lipsiți de interese personale, dar după un timp te lămurești că totul a fost o mască a înșelătoriei."

Virtuțile suferinței

„Sunt un creștin ortodox și sper să nu fiu judecat ca un păcătos pentru că anul trecut am fost în trei rânduri la slujba religioasă de la biserica baptistă Maranata. Am mai fost și în acest an de vreo două ori, dus de un nepot atașat de această biserică. Am ascultat și predica d-lui Dorel Popa, un bun orator, care ne-a spus de la amvon că dacă suntem buni creștini, atunci trebuie să primim

suferința cu aceeași smerenie și credință cu care Cristos a îndurat chinurile răstignirii pe cruce, pentru mântuirea noastră. Poate greșesc eu, dar am impresia că dl. primar Popa vorbește despre salvarea spirituală a acceptării suferinței, făcând aluzie la privațiunile care ne așteaptă la iarnă, când aproape 200.000 de arădeni vor răbda de frig, incapabili să achite facturile la ARTERM.

Iar în timp ce noi suferim creștinește, dl. Popa se plimbă prin America spunând că o face pe propria cheltuială. Îi amintim pe această cale că la o singură vizită în SUA a lipsit de la primărie 17 zile, timp în care presupun că a fost în concediu fără plată. Deh, se sacrifică în stil propriu și dl. Popa pentru mântuirea alegătorilor săi...

Nu scriu aceste rânduri cu ură și dușmănie, cât mai ales preocupat de încercările cărora vom fi nevoiți să le facem față pentru a dovedi blajinului pastor de la Maranata că suntem buni creștini."

Cine primește locuință de stat?

„Mă numesc Cornel Oprișa, locuiesc în Arad și doresc să-i pun d-lui primar Dorel Popa următoarea întrebare: De ce o locuință din imobilul proprietate de stat de pe str. Vasile Alecsandri a fost repartizată cuiva care nu are nevoie de ea? Această întrebare este justificată de faptul că din luna august anul 2000, acest spațiu locativ nu este folosit. După ce criterii se repartizează locuințele de stat, din moment ce se întâmplă așa ceva?"

Ne-am interesat la Recons pentru dl. Oprișa, unde am primit relații de la d-na Adriana Făcăleț de la serviciul de închirieri. Dânsa ne-a informat că apartamentul în cauză aparține d-nei Gabriela Voștilă și că aceasta plătește chiria, chiar dacă mai întârzie uneori. „În ce privește faptul că respectivul apartament nu a fost folosit timp de doi ani, d-l Oprișa are dreptate. În consecință, o vom da pe d-na Voștilă în judecată pentru „neuzul apartamentului"- ne-a spus reprezentanta Recons.

Selectate și prezentate de
ȘTEFAN TABUIA

P.S. Am dat curs și scrisorilor anonime, deși nu o facem în mod obișnuit. Autorii își pot semna liniștiți scrisorile, pentru că, la solicitarea lor, nu le divulgăm identitatea.

... ȘI AI ROMÂNIEI

PROBLEMELE AU FOST PARCĂ PREA MICI, PENTRU O LUPTĂ ASA DE MARE

Încă de la începutul campionatului național de baschet masculin, ediția 2001/2002, se vorbea că B. C. West Petrom va deveni - iarăși - campioană națională, al doilea an consecutiv. Specialiștii se bazau pe faptul că „petroliștii" au un sistem sănătos în cadrul clubului, iar în fața unei organizări fără cusur, dar și a faptului că era și atunci cea mai bună echipă, de obicei adversarele pălesc.

Și a început campionatul. Cum era de așteptat, B. C. West Petrom a condus ostilitățile, mult timp fiind fără înfrângere. La final, parcă elevii lui Dragan Petricevici au obosit și nu mult lipsea ca să se înece la mal, în sezonul regulat.

Până în ultimul act nu a fost de consemnat nimic deosebit, însă în interiorul echipei existau frământări, scandalul izbucnind imediat după calificarea în finală. Restanțele uriașe către jucători i-au făcut pe aceștia să declanșeze o adevărată grevă, timp de aproape o săptămână. Cu tact, conducerea a reușit să aplaneze conflictul, iar în ultimul meci, fără emoții, s-a reușit izbânda. Această problemă, a banilor, a fost parcă prea mică pentru lupta cu titlul național. Dorința jucătorilor de a câștiga încă o dată campionatul a pălit în fața unor „chichițe" ale „Petrom", la nivel central.

100 milioane lei din partea Consiliului Județean

Cucerirea titlului național, pentru a doua oară, de către B.C. West Petrom Arad nu a putut trece neobservată. Astfel, Consiliul Județean Arad a decis să premieze artizanii acestei performanțe cu suma de 100 milioane lei. Reamintim că nu cu mult timp în urmă, FC UTA fusese recompensată pentru promovarea în Divizia A de fotbal, cu 324 milioane lei. Informația ne-a parvenit tocmai de la sursă, mai exact de la președintele C.J., Caius Parpală.

„EXISTĂ MOMENTE FOARTE TENSIONATE, GENERATE DE LIPSURILE INERENTE SOCIETĂȚII ÎN CARE TRĂIM"

● Declară Dan Gabriel Boric - președintele B. C. West Petrom

– Două titluri naționale, în doi ani consecutiv. O performanță remarcabilă pentru un președinte în vogă. Nu au fost prea multe sacrificii, nu a fost ceva peste normal?

– Ultimul an a fost obositor, din mai multe puncte de vedere, multe dintre ele se știu. Dacă în anul 1983 am intrat în sport, iar în anul 1994, efectiv în baschet, am făcut-o de plăcere, pentru a-mi asigura odihna activă, pe lângă serviciul solicitant de la Petrom. În ultimii trei ani, joaca s-a transformat într-o activitate plină de răspundere, față de Arad, față de Petrom, de club și chiar față de mine. Există - însă - momente foarte tensioante generate de lipsurile inerente societății în care trăim, care te fac de-a dreptul să renunți la tot, indiferent de cât suflet ai pus într-un proiect.

– Anul competițional care vine va fi unul în care B. C. West Petrom va regresa? Nu de alta, dar pe la colțuri se tot vorbește că restanțele financiare către echipă, de care a auzit toată lumea, ar însemna declinul în viitorul apropiat.

– Aș vrea să lămurim, cu această ocazie, problema restanțelor bănești și să fim realiști, pentru că suntem în România anului 2002, iar discrepanțele financiare sunt inerente. Asta nu înseamnă că B. C. West Petrom va fi un club mai sărac, dar nici mai bogat. Vom căuta - în continuare - ca pe lângă oamenii din Arad care ne-au ajutat - iar eu le mulțumesc prin intermediul ziarului dumneavoastră - să găsim și alți pasionați de baschet. E nevoie și de aceștia. Nivelul performanței nu e normal să scadă, pentru că trei titluri naționale sună altfel decât două.

– Să revenim puțin. Unde s-a produs acel scurtcircuit al banilor, căci jucătorii s-au manifestat absolut neașteptat, printr-o grevă în toată regula? Și nu e vorba de bani puțini.

– Mult trâmbițata grevă a avut un suport neîntemeiat, iar dacă prin absurd nu s-a fi câștigat campionatul, întreaga echipă era înregistrată cu absențe și penalizări, aferente cumulul de absențe. Această acțiune a lor a avut un singur artizan, iar pe lângă el s-au raliat și ceilalți, mai mult sau mai puțin convinși. Scurtcircuitul banilor s-a produs, repet, datorită sistemului financiar existent în țară și a anulării unor decizii de compensări de la noi. Dovadă la cele spuse stă faptul că toți jucătorii sunt acum cu banii la zi, aici incluzând și prima de obiectiv.

– Deocamdată nu se știu prea multe. La ce să ne așteptăm în noul sezon? De unde va pleca B. C. West Petrom?

– Până în 15 iulie trebuie să perfectez una din cele două variante de antrenor, căruia îi voi pune - apoi - la dispoziție întreg lotul de jucători existent acum la West Petrom, plus una sau două variante de jucători pe care îi dorește din lume, evident limitat la posibilitățile financiare ale B. C. West Petrom. Dacă intră în vederile lui, atunci Marjanovici este prima variantă, iar el va decide pentru a doua. Trebuie să vă mai spun că Simunovici va rămâne să evolueze în cele zece luni de contract semnat cu noi.

– D-le Boric, vă mulțumim și așteptăm ca B. C. West Petrom să fie pe același val din ultimii doi ani!

„MĂ BUCUR SĂ CRED CĂ AM CONTRIBUIT LA DEZVOLTAREA BASCHETULUI ARĂDEAN"

● afirmă antrenorul Dragan Petricevici

– Suntem nevoiți să începem discuția cu ... sfârșitul. Care ar fi cauzele despărțirii de West Petrom?

– Cauzele sunt multiple. S-a considerat că echipa are nevoie de o schimbare inclusiv la nivelul antrenorului. Contractul meu expirase. Nu poate fi vorba despre altceva. De comun acord nu am prelungit înțelegerea. Sunt mulțumit, oricum, de faptul că am obținut două titluri de campion național cu echipa și unul de vicecampion, în cei trei ani petrecuți la Arad.

– Dacă ar fi venit o ofertă din partea conducerii...

– M-am așteptat la așa ceva. Cu siguranță era cea care mă interesa cel mai mult, luând în considerare România. Nu duc lipsă de oferte din străinătate și din țară. Voi studia bine propunerile și voi lua o decizie până pe 15 iulie a.c.

– Există posibilitatea să antrenați tot în campionatul autohton?

– Da.

– Ofertele externe de unde v-au sosit?

– Din Germania, Ungaria și Portugalia.

– În curând veți fi prezent la un stagiu de specializare în Italia. Puteți să detaliați puțin?

– Din 28 iunie voi conduce o echipă multinațională, cu americani, ruși, jucători din fosta Iugoslavie în lot. Va participa la o competiție de vară la Bologna. Este vorba despre baschetbaliști momentan fără contract, care încearcă să „prindă" angajamente în campionatul italian și nu numai.

– Cum a avut loc despărțirea de jucători?

– Am avut impresia că mulți nu cred încă în această posibilitate. Hotărârea mea este însă definitivă. Se vor adapta ușor, după părerea mea.

– Ce viitor prevedeți baschetului arădean?

– Plin de succese, în cazul în care investiția în continuare va fi pe măsura rezultatelor. Aradul are nevoie de o echipă competitivă și pe plan european, West Petrom ajungând să fie deja peste nivelul baschetului masculin românesc. Mă bucur să cred că am contribuit și eu la dezvoltarea baschetului arădean. În ce măsură, las pe alții să aprecieze.

– Veți reveni, la un moment dat, la West Petrom?

– Nu știu. Pentru acest club eu nu am fost și nu voi fi o variantă de rezervă. Apreciez că rezultatele obținute sub conducerea mea nu pot fi uitate ușor. E drept, unii încearcă să uite antrenorul. Acest club a avut trecut, are prezent și va avea viitor.

– Aspectele financiare au vreo legătură cu despărțirea?

– Conducerea clubului a fost corectă față de jucători și față de mine. Financiar vorbind, este cunoscut faptul că a existat o singură sincopă în decursul celor trei sezoane - acea întârziere care a declanșat greva jucătorilor. Din fericire nu ne-a costat titlul, deși ne-a agravat situația în finală. Ar fi trebuit să ne impunem mai lejer, dar s-a interpus lipsa de pregătire pricinuită de motivul menționat.

– Parcursul de pe Continent nu a fost unul favorabil.

– Nu am avut în Liga Sud Europeană, șansa unui calendar bun, normal. În condiții obișnuite, fără accidentați (să nu uităm că am avut atunci o serie de indisponibili), cu siguranță am fi reușit trei sau patru victorii. Echipa a dovedit, nu a dată, că **poate**. Mai mult, cât privește latura organizatorică am fost printre cei mai profesioniști.

– Cu ce gânduri părăsiți Aradul?

– Doresc să mulțumesc jucătorilor, galeriei, spectatorilor, colaboratorilor avuți și mai puțin pomeniți - d-nii dr. Țăreanu și Trocan, care ne-au asigurat un suport fantastic - conducerii clubului și presei arădene pentru respectul manifestat în relația cu echipa și cu mine.

EI SUNT CAMPIONII

4. Atilla Vereș

● data nașterii: 12.09.1974 ● înălțimea: 1,88 m ● greutatea: 92 kg ● postul pe care joacă: conducător de joc ● hobby-uri: condus, muzică ● calități: prietenos ● defecte: se enervează foarte repede ● starea civilă: căsătorit cu Ioana ● porecla: -

5. Dumitru Anghel

● data nașterii: 30.09.1972 ● înălțimea: 2,10 m ● greutatea: 120 kg ● postul pe care joacă: pivot ● hobby-uri: sportul, muzica, filmele ● calități: prea multe ● defecte: inconstant ● starea civilă: necăsătorit ● porecla: prea multe

6. Levente Szijarto

● data nașterii: 15.06.1982 ● înălțimea: 1,90 m ● greutatea: 82 kg ● postul pe care joacă: point guard, conducător, extremă ● hobby-uri: filmele, biliardul, muzica ● calități: înțelegător ● defecte: încăpățânat ● starea civilă: necăsătorit ● porecla: Levi

7. Milian Marjanovic

● data nașterii: 11.04.1972 ● înălțimea: 1,93 m ● greutatea: 86 kg ● postul pe care joacă: extremă ● hobby-uri: vânătoarea de șoimi ● calități: - ● defecte: se enervează repede ● starea civilă: căsătorit cu Katarina, cu care are o fetiță, Sara, în vârstă de 4 ani și jumătate ● porecla: -

8. Dino Konakovic

● data nașterii: 03.09.1974 ● înălțimea: 2,02 m ● greutatea: 101 kg ● postul pe care joacă: extremă, pivot ● hobby-uri: filmele ● calități: glumeț, vesel ● defecte: excesiv de romantic ● starea civilă: necăsătorit ● porecla: Tero

9. Samir Seleskovic

● data nașterii: 10.04.1970 ● înălțimea: 1,88 m ● greutatea: 89 kg ● postul pe care joacă: play-maker ● hobby-uri: tenis, muzică ● calități: liniștit ● defecte: mofturos ● starea civilă: căsătorit ● porecla: Sela

10. Cătălin Burlacu

● data nașterii: 03.07.1977 ● înălțimea: 2,10 m ● greutatea: 105 kg ● postul pe care joacă: pivot ● hobby-uri: fotbal, muzică, pescuit ● calități: mobilitate ● defecte: hazardat uneori ● starea civilă: necăsătorit ● porecla: Pamper's sau Uriașul

11. Cristian Iov

● data nașterii: 11.03.1982 ● înălțimea: 1,91 m ● greutatea: 90 kg ● postul pe care joacă: extremă ● hobby-uri: ceasurile ● calități: 60% ● defecte: 40% ● starea civilă: necăsătorit ● porecla: (încă) nu are

12. Rareș Apostol

● data nașterii: 13.02.1978 ● înălțimea: 2,02 m ● greutatea: 98 kg ● postul pe care joacă: pivot, rareori extremă ● hobby-uri: computerele ● calități: sunt descoperite doar de cei apropiați lui ● defecte: prea indulgent, plus altele mai mici sau mai mari ● starea civilă: necăsătorit și fără urmași (încă - bineînțeles) ● porecla: Rareshu (primită de la fetița lui Milian Marjanovic, Sara)

13. Cătălin Boric

● data nașterii: 25.01.1982 ● înălțimea: 1,87 ● greutatea: 70 kg ● postul pecare joacă: conducător de joc ● hobby-uri: fotbal, calculatoarele ● calități: calm ● defecte: multe ● starea civilă: necăsătorit ● porecla: Borici

14. Zoran Markovic

● data nașterii: 30.12.1967 ● înălțimea: 2,08 m ● greutatea: 115 kg ● postul pe care joacă: pivot ● hobby-uri: pescuitul ● calități: spirit de glumă ● defecte: impulsiv, nervos ● porecla: -

15. Bogdan Betea

● data nașterii: 08.11.1978 ● înălțimea: 2,05m ● greutatea: 97 kg ● postul pe care joacă: pivot ● hobby-uri: - ● calități: neînsurat ● defecte: sunt destui cei care i le văd și i le spun ● porecla: -

16. Cosmin Dehelean

● data nașterii: 23.08.1977 ● înălțimea: 1,92 m ● greutatea: 94 kg ● postul pe care joacă: extremă ● hobby-uri: pescuit, vânătoare ● calități: realist ● defecte: - ● starea civilă: necăsătorit ● porecla: -

17. Dragan Simunovic

● data nașterii: 31.08.1976 ● înălțimea: 2,15 m ● greutatea: 104 kg ● postul pe care joacă: pivot ● hobby-uri: ciclism ● calități: comunicativ, descurcăreț, sincer ● defecte: timid ● starea civilă: necăsătorit ● porecla: Simo

Pagină realizată de: LEO SFÂRĂ, ADRIAN HĂRȚĂU, CĂLIN MNERIE
Foto: ȘT. MATYAȘ, V. MUSCA

CAMPIONATUL MONDIAL DE FOTBAL

Optimi de finală

„Panzerul" s-a odihnit

GERMANIA - PARAGUAY 1-0 (0-0)

S-a dansat vals în primul meci din cadrul optimilor de finală ale C.M. de fotbal, partenere fiind reprezentativele Germaniei și Paraguayului. Două școli de fotbal diferite, care sâmbătă, la Seogwipo (Coreea de Sud), au fost o apă și un pământ, căci sportul-rege s-a făcut de râs prin grija combatantelor. A fost fără îndoială cel mai sterp meci al mondialelor, decis de o singură fază, reușită bineînțeles de echipa mai pragmatică, ușor de ghicit în persoana „panzerului" german.

Dacă nemții aveau un obiectiv binedefinit, atingerea „sferturilor", dominând teritorial partida, sud-americanii erau picați parcă din cer pe „dreptunghiul verde" și au lăsat aproape totul în seama hazardului. Acesta le-a zâmbit în marea majoritate a timpului regulamentar, germanii având în repertoriu finalizări demne de Turneul celor 6 Națiuni la rugby și nimic mai mult. Cât s-a aflat pe teren talentatul Roque Santa Cruz, elevii lui Cesare Maldini s-au mai văzut în preajma buturilor sărbătoritului Oliver Kahn, dar odată cu scurgerea minutelor au uitat să mai treacă mijlocul terenului. Invitați să atace, nemții s-au chinuit îngrozitor să se prezinte periculos în fața porții lui Chilavert, ce a fost întrebuințat doar prin șuturi de la distanță, mai mult mângâiate de Neuville sau Jeremies. Și când prelungirile păreau a fi singura variantă a unui meci din cale afară de anost, Schneider a centrat mai mult la întâmplare și Neuville venit din spate a înscris din mijlocul unor fundași paraguayeni ce mai aveau un pic și adormeau, 1-0 (min. 88). Disperarea sud-americanilor a produs doar eliminarea lui Acuna, căci eroul din partida cu Slovenia, Cuevas, nici nu a apucat să pășească pe gazon și s-a auzit fluierul de final al guatemalezului Carlos Batres. Acesta din urmă a condus bine formațiile:

Germania: Kahn - Rehmer (min. 46 - Kehl), Metzelder (min. 60 - Baumann), Linke, Frings - Schneider, Jeremies, Ballak, Bode-Klose, Neuville (min. 90 - Asamoah). **Antrenor:** Rudi Voeller.

Paraguay: Chilavert - Caceres, C. Ayala, Gamarra - Arce, Bonet (min. 89 - Gavillan), Acuna, Struway (min. 90 - Cuevas), Caniza-Cardozo, Santa Cruz (min. 30 - Campos). **Antrenor:** Cesare Maldini.

CĂLIN MNERIE

Repriză fabuloasă

DANEMARCA-ANGLIA 0-3 (0-3)

Tot mai mulți specialiști văd „națională" Albionului câștigătoare a acestui „mondial". Chiar dacă a început mai greu competiția, Beckham et comp. și-au câștigat simpatizanți după victoria din grupă, în fața Argentinei.

Sâmbătă, în a doua optime, Anglia a întâlnit una din surprizele „mondialului", Danemarca. Părea un joc echilibrat, căci nordicii au arătat destule până acum, victoria cu 2-0 în fața campioanei mondiale și europene en-titre, Franța, spunând multe. Toate calculele hârtiei au fost - însă - spulberate de englezi, încă din prima repriză. Una fabuloasă, căci la finalul ei scorul era 3-0 pentru elevii lui Sven Goran Ericsson.

În min. 6, Rio Fedinand a trimis o minge spre poartă, goal-keeperul danez Soerensen a scăpat balonul din brațe și - după încă o bâlbâială - buclucașul obiect a intrat în ață 2-0 a fost în min. 22, copilul minune al Albionului, Michael Owen reușind să înscrie de pe 6 m, de la limita ofsaidului.

Pentru ca tortul să aibă și cireașă deasupra, în min. 44, cu un șut de la 18 m, Heskey a ridicat scorul la 3-0.

În repriza secundă, danezii au dominat mai mult, teritorial, căci tactic s-au descurcat de minune englezii. Și, la finalul celor 90 de minute scorul a rămas cel de la pauză, iar noi începem să le dăm dreptate celor care merg pe mâna Albionului.

Cei 42000 de spectatori, prezenți pe stadionul „Big Swan" din Niigata i-au văzut la lucru pe următorii:

Danemarca: Soerensen-Helveg (Boegelund), Henriksen, Laursen, N. Jensen-Toefting (A. Jensen), Gravesen, Groenkjaer, Rommedahl-Tomasson, Sand.

Anglia: Seaman-Mills, Campbell, Ferdinand, Cole-Beckahm, Butt, Scholes (Dyer), Sinclair-Owen (Flower), Heskey (Sheringham).

A arbitrat: Markus Merk - Germania.

LEO SFĂRA

Casillas, olé!

SPANIA-IRLANDA 4-3, DUPĂ PENALTY-URI

Al patrulea meci din optimile de finală a debutat cum nu se putea mai bine pentru selecționata iberică. Era minutul 8 când Morientes transforma în gol centrarea perfectă de pe partea dreaptă, executată de Puyol, reluând balonul cu capul, din apropiere. Șuturile irlandeze, deși periculoase, nu găseau ținta, în vreme ce spaniolii căutau lovitura decisivă prin contre, pe fondul jocului la ofsaid al adversarilor (hispanicilor le-au fost refuzate justificat două goluri, fiindu-le în schimb oprite tot atâtea acțiuni, în mod eronat). Ocazile alternează, ratând R. Keane respectiv Morientes. La o alunecare a lui Juanfran, arbitrul suedez Frisk dictează riguros penalty, dar Casillas apără șutul lui Harte. Spania „adoarme" jocul, conservă rezultatul, rămânând incisivă doar prin Raul. Când se părea că atacurile irlandeze nu au efect... lovitură de teatru. În minutul 90 se dictează, din nou riguros, penalty la ținerea în careu a lui Hierro. Robbie Keane trimite meciul în prelungiri. Fără Morientes și Raul, înlocuiți în vederea păstrării avantajului minim, cu Albelda accidentat, spaniolii sunt nevoiți să pună accentul pe defensivă. Izolat, Mendieta și Baraja încearcă să riposteze, nici una dintre grupări negăsind totuși calea spre punctul izbăvitor. Și se va ajunge astfel la alte penalty-uri, unde portarul lui Real Madrid, Iker Casillas, va para încă două lovituri de la punctul cu var, expediate de Connoly și Kilbane. De la irlandezi va mai greși Holland (bară), marcând Keane și Finnan. Spania va înscrie prin Hierro si Baraja, Juanfran și Valeron vor irosi oportunitățile, în vreme ce penalty-ul decisiv va fi fructificat cu calm de Mendieta.

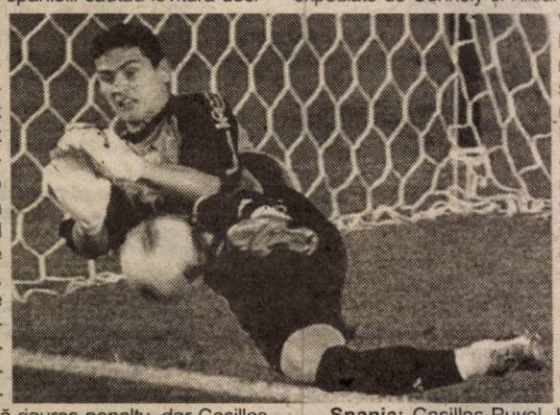

Iată formațiile care s-au aliniat pe stadionul din Suwon:

Spania: Casillas-Puyol, Hierro, Helguera, Juanfran, L. Enrique, Baraja, De Pedro (Mendieta, 64'), Valeron, Raul (Luque, 79'), Morientes (Albelda, 70').

Irlanda: Given-Finnan, Breen, Staunton (Cunningham, 48'), Harte (Connoly, 81'), G. Kelly (Quinn, 54'), Holland, Kinsella, Kilbane, R. Keane, Duff.

ADRIAN HĂRȚĂU

Se îngroașă gluma

SUEDIA - SENEGAL 1-2 (1-1, 1-1) după prelungiri

Iată că Senegalul continuă să surprindă în mod plăcut. Reprezentanta Africii a mai scris o pagină de aur, devenind a doua (după Camerun, în 1994) reprezentativă de pe „continentul negru" care ajunge între primele 8 echipe ale lumii. Fără înfrângere în patru meciuri la mondialul asiatic senegalezii ne demonstrează că victoria asupra campioanei mondiale, Franța, nu a fost un banal accident. Acum că i-a trimis și pe vichingi acasă, putem spune că gluma se îngroașă...

Ieri, la Oita (Japonia) aproape 40.000 de spectatori au asistat la o nouă lecție de fotbal prezentată de jucătorii lui Bruno Metsu. Victoria Senegalului, chiar dacă s-a conturat printr-un „gol de aur" reușit în ultimul minut al primei reprize de prelungiri de eroul H. Camara, a venit ca o consecință logică a celor întâmplate pe teren. A învins echipa mai bună.

Cei care vor deschide scorul vor fi suedezii, în min. 11, când Larsson profită de o ieșire neinspirată a portarului Sylva. După un gol anulat pe motiv de ofsaid (dubios), africanii vor egala, în min. 37, prin Camara, autor a unei acțiuni superbe finalizată cu un șut fără speranțe pentru portarul Hedman. În repriza secundă ambele echipe vor trece pe lângă golul izbăvirii, dar totul se va decide în prelungiri.

În min. 96, sudezii puteau fi în „sferturi", dacă șutul lui A. Svensson nu nimerea bara. Dar cei care se vor califica acolo vor fi senegalezii, deoarece, în min. 104, H. Camara înscrie un alt gol superb, după o acțiune personală și devine un erou al Africii.

De-acum încolo, Senegalul nu va mai fi privită ca o echipă-surpriză. Eliminările Franței și Suediei dau dreptul africanilor să viseze la mai mult.

La fluierul arbitrului Ubaldo Aquino (Paraguay) au evoluat formațiile:

Suedia: Hedman - Mellberg, Mjallby, Linderoth, Alexandersson (min. 77 - Ibrahimovici), A. Svensson, Allback (min. 65 - Andersson), Larsson, Lucici, Jakobsson, M. Svensson (min. 100 - Jonsson). **Antrenori:** L. Lagerback și T. Soderberg.

Senegal: Sylva - Daf, M. Diop (min. 66 - Beye), Cisse, Camara, Diouf, Faye, Diatta, Coly, Thiaw, B. Diop. **Antrenor:** Bruno Metsu.

DANIEL SCRIDON

Se (mai) joacă în optimi

Astăzi
- ora 9,30: Mexic-SUA
- ora14,30: Brazilia-Belgia

Mâine
- ora 9,30: Japonia-Turcia
- ora14,30: Coreea de Sud-Italia

Toate partidele sunt transmise în direct de TV România 1.

SUPORTERII ENGLEZI ȘI-AU DAT DRUMUL

Aproximativ o sută de suporteri englezi au intrat în conflict cu forțele de ordine, sîmbătă, la Hanley, după ce reprezentativa Angliei a învins, cu scorul de 3-0, echipa Danemarcei și s-a calificat în sferturile de finală ale Cupei Mondiale, au anunțat surse din cadrul poliției, citate de AFP.

În timpul incidentelor au fost arestate 16 persoane, dintre cele 120 care au aruncat sticle și pahare înspre forțele de ordine chemate pentru a restabili ordinea într-un bar. Un bărbat a fost transportat la spital, după ce a fost lovit cu pumnul.

Forțe antitero au fost mobilizate pentru păstrarea calmului, pe străzile din Hanley fiind prezente sute de persoane timp de două ore.

FIGO A CERȘIT EGALUL

Fundașul sud-coreean Lee Yong-pyo a declarat, pentru agenția de presă Yonhap, că jucătorul portughez Luis Figo le-a solicitat jucătorilor echipei Coreei de Sud ca meciul dintre cele două selecționate, disputat vineri, în Grupa D a Cupei Mondiale, să se încheie la egalitate, informează cotidianul "Record".

Lee Yong-pyo a precizat că Figo le-a propus jucătorilor sud-coreeni, după pauză, să calmeze jocul pentru ca meciul să se încheie cu un rezultat de egalitate. "Nu am înțeles de ce Figo ne-a spus acest lucru și nici nu am comentat pe moment afirmațiile lui", a spus Lee Yong-pyo reamintind că Polonia a învins, cu scorul de 3-1, selecționata Statelor Unite, în Grupa D.

Selecționata Coreei de Sud s-a calificat în optimile de finală ale Cupei Mondiale, cîștigînd Grupa D, cu 7 puncte, după ce a învins în ultima partidă echipa Portugaliei.

Din Grupa D s-a mai calificat în optimile de finală, reprezentativa Statelor Unite.

COTTA INTERNATIONAL - TURNEUL CARE DUCE ARADUL ÎN LUMEA BUNĂ A FOTBALULUI JUVENIL

Orașul Arad a găzduit în acest weekend cel mai mare turneu de fotbal juvenil care s-a disputat în România de la Revoluție până în prezent. Cupa Cotta International a ajuns la ediția a doua, o ediție la care au participat nu mai puțin de 54 de echipe din România și Ungaria.

O deschidere originală

Deschiderea turneului a avut loc sâmbătă seara, după încheierea jocurilor din grupe. Echipele, în frunte cu antrenorii lor s-au aliniat în fața Teatrului de Stat din Arad și au pornit în pas de defilare spre platoul din fața Primăriei, însoțiți de un grup de majorete și de fanfara militară. Pe scena amenajată la Primărie au urcat și au rostit câteva cuvinte de bun venit Marius Țucudean (fostul jucător al-UTA-ei, omul fără de care acest turneu nu s-ar fi disputat) Levente Bognar (viceprimar la Aradului) și Ionuț Leac (președintele Comisiei de Copii și Juniori din cadrul A. J. F Arad).

A urmat apoi un spectacol organizat pentru micii fotbaliști, cu dansuri latino-americane, dansuri populare maghiare și formația „Prezent", care a încălzit atmosfera. Totul a culminat cu un superb foc de artificii.

Seara s-a încheiat cu o masă festivă la care au participat antrenorii și delegații echipelor. Reuniunea a avut loc la restaurantul „Ratio Beach" din incinta Strandului Neptun.

Cei mai buni dintre cei buni

Cele 54 de echipe au fost repartizate pe grupe alcătuite în funcție de vârsta fotbaliștilor. După desfășurarea jocurilor din grupe și a semifinalelor, sita a cernut și, duminică, s-au disputat finalele.

Grupa '90: C. S. Ș. Satu Mare-UTE Budapesta: 4-3 (după lovituri de departajare)

Grupa '91: Romvest '91 - F. C. Bihor: 3-2 (după lovituri de departajare).

Romvest: Dolha, Isopescu, Brancov, Branc, Șerban, Ban, Filaret, Țucudean, Lingurar, Vasil, Greholea, Arhilie, Plev, Novacovici. **Antrenor:** Alexandru Meszar.

Grupa '92. Echipele au fost repartizate în trei grupe, câștigătoarele jucând un mini-turneu.

Cordless-UTA: 0-0
Romvest-Cordless: 2-1
UTA-Romvest: 3-0

UTA: Câra, Arman, Bociort, Tuculea, Borteș, Botiș, Stepan, Dașcău, Pugna. Tuduca, Păun, Lăcusteanu, Roșuț, Negrea, Toda, Bulc, Suciu, Bedreag, Popa, Camen, Hegej. **Antrenor:** Ștefan Mândru.

Grupa '93: C. S. Ș. Gloria-LPS Banatul Timișoara: 3-0

C.S. Ș. Gloria: Aniculesei, Bura, Pușa, Lazea, Mihart, Dehelean, Micnea, Filimon, Gabor, Cuedan, Purice, Mariș, Fadur, Gavra, Telean, Ancateu, Manta. **Antrenori:** Marius Demian, Dinu Donca.

Festivitatea de premiere a avut loc pe stadionul C. S. Ș. Gloria. Premiile, constând în medalii, cupe și diplome au fost decernate de Marius Țucudean, prof. Ioan Herman, prof. Marius Demian, Alexandru Dan antrenor emerit și Sebastian Huțan (UTA). Pe lângă echipe, au fost premiați și:

Cel mai bun jucător străin: grupa '93 Iakab Tamas (UTE Budapest); '91 Bogyi Tamas (Debrecen OLF)

Celmai bun portar: '93: Trițoiu Daniel (Banatul Timișoara); '92: Popa Ovidiu (Liceul Unisifor Ghibu Oradea); '91: Ghețe Vlad (F. C. Bihor); '90: Hegedus Ferencz (UTE Budapesta)

Cel mai bun jucător: '93: Cuedan Flavius (C. S. Ș. Gloria); '92: Botiș Vlad (UTA); '91: Țucudean Marius (Romvest); '90: Heil Walter (C. S. Ș. Satu Mare)

Premii speciale: Andrei Tusz (Romvest)) - cel mai tânăr jucător (născut în 1995), Anton Paul (Inter Viișoara Bistrița), Isopescu Vlad (Romvest) și Alexandru Meszar - pentru organizare.

Alexandru Meszar, un „nebun" frumos al sportului rege

„Sufletul" acestui turneu, omul care nu a stat o clipă locului, care a făcut un adevărat maraton sâmbătă și duminică a fost Alexandru Meszar. Antrenorul juniorilor de la Romvest s-a ocupat de bunul mers al competiției. **„A fost un turneu și cu bune și cu rele, dar, per ansamblu, eu zic că a ieșit bine, iar la anul sperăm să iasă și mai bine. Vreau să-i mulțumesc pentru ajutorul acordat soției mele, Gabriela, și lui Marius Țucudean, fără care acest turneu nu ar fi avut loc"** au fost cuvintele ambițiosului antrenor la sfârșit.

Într-adevăr, fără Marius Țucudean acest turneu nu ar fi avuat loc. Fostul jucător al „Bătrânei Doamne" s-a ocupat de partea „nevăzută" a acestei competiții. **„Din câte m-am informat, în România nu a mai avut loc un asemenea turneu, la anul sperăm să fie și mai mare, să invităm și mai multe echipe, să ne cunoască lumea"** a spus Țucudean. Alături de cei doi, de organizare s-au ocupat Gabriela Meszar, Viorel Erdei, Ionuț Leac, Dan Coman, Ștefan Jenei. Merită amintiți, tot la acest capitol și ceilalți sponsori: Primăria Municipiului Arad, A. J. F. Arad, Coca Cola, Romania Service Vacances, S.C. Edil Construcții S.A., McDonald's, Contor Zenner, Color Plus, Cristi-D, MCL System.

Unii arbitri au rămas corigenți

Singura „bilă neagră" de la acest turneu a fost numărul redus de arbitri, care au condus cele peste 160 de jocuri. Deși fuseseră în prealabil delegați de A. J. F., o parte din ei pur și simplu nu s-au prezentat la jocuri. S-a ajuns astfel la situații în care arbitri prezenți să oficieze mult mai multe jocuri decât era prevăzut. Merită menționați cei care și-au făcut datoria (depășind cu mult „planul"): Victor Ciurescu, Ovidiu Coman, Daniel Roman, Flavus Malița, Alin Bolcaș, Eugen Avram, Flavius Zbârcea, Cosmin Pop, Ghiță Ligius, Eduard Simo, Octavian Mihart, Mille Vidac, Robert Pantiș, și Dan Stamatoiu. Au fost pentru scurt timp „cavaleri ai fluierului", și nu s-au descurcat tocmai rău, Viorel Erdei, Ștefan Jenei, Marius Demian și Alexandru Meszar (care a condus finala Grupei '90, repetând un penalty de cinci ori!)

Cotta International va deveni o permanență

În încheiere, putem afirma, fără îndoială, că acest turneu a fost una dintre cele mai mari competiții găzduite de orașul nostru. Nu putem decât să le urăm lui Marius Țucudean și Alexandru Meszar să-și realizeze planurile de viitor și să ridice Cupa Cotta International la standardele pe care și le-au propus. Acest tip de competiții reprezintă exact pașaportul Aradului spre lumea bună a fotbalului.

RADU ROMANESCU
Foto: ȘT. MATYAȘ

Fotbal, Cupa României - finala fazei județene

FRONTIERA CURTICI - COMERA 1-2 (1-0)

Stadion „Astra-CFR", teren acceptabil, timp călduros, spectatori 150. Au marcat: Bârlă - min.40, respectiv Stein - min. 76 și Pocei - min. 115.

Frontiera: C. Moț - Bilan, Maghici, Juncu (Suciu), Fâșie - Șaba, M. Moț, Bârlă (Călin), Oiță - Băd, Moțiu.

Comera: Fador - A. Vizitiu (Pocei), Popa, Stein, Ujvari (Ghimbir) - Olariu (Burada), Ursoi, Weirer, Botezatu (Martincsek) - R. Balaj, Sandu.

Au arbitrat: Florin Dumitru - la centru, Claudiu Tripa și Silviu Mocanu - asistenți.

Observator AJF: Cornel Zăhoi.

Doar la noi se mai putea juca în această perioadă. Nu știm cine a fost prostul sfătuitor din cadrul AJF, dar să programezi finala pe județ a Cupei României, acum, e o mare prostie. Nervii jucătorilor, mai ales a celor din Curtici, plus a arbitrilor, mai catolici decât Papa în acest joc, și-a pus amprenta asupra meciului. Să nu mai zicem că cele două formații păreau foarte obosite, fără chef de joc.

Băd, în min. 28, a colecționat deja două „galbene" și a fost eliminat. În ciuda acestui fapt, dar profitând și de apatia elevilor antrenați de Viorel Purcel, curticenii au înscris în min. 41, prin Bârlă, la o fază bine lucrată de colegii săi:1-0. Tot același jucător putea duce scorul la 2-0, cu un minut înainte de pauză, dar bara s-a opus unui șut senzațional.

După pauză, ambele echipe s-au complăcut într-un joc mediocru, foarte slab pe alocuri, jucătorii fiind - mai degrabă - cu gândul la finalul meciului.

A venit însă min. 76, când Stein a executat perfect o lovitură liberă de la marginea careului mare și s-a făcut 1-1.

Cum parcă nu le era de ajuns, cei din Curtici rămân în opt jucători de câmp, în minutul 90, Oiță văzând cartonașul roșu pentru proteste adresate „asistentului" Tripa.

S-a intrat în prelungiri, acolo unde Frontiera nu s-a dat bătută ușor, a ratat o mare ocazie, prin Moțiu, au ratat și cei de la Comera, dar golul de aur le-a aparținut tot acestora. Mai mulți în teren, „constructorii" au dominat destul de evident și în min. 115, Pocei a trimis o „torpilă" de la 18 m, direct sub bară, lăsându-l spectator pe C. Moț.

Victoria Comerei a părut meritată, dar nu se știe ce se întâmpla dacă ei nu aveau unul sau doi oameni în plus pe teren.

Cu această ocazie, înainte de meci, cei de la AJF au oferit celor de la Frontiera, medaliile de campioni județeni, iar la final, cei de la Comera au primit o diplomă și o cupă.

LEO SFÂRA

La solicitarea lui Gandolfi

LUPAȘ ȘI IENCIU AU PLECAT ÎN ITALIA

Cele două săptămâni capitale pentru viitorul UTA-ei au trecut și lucrurile au rămas (cam) în același stadiu al promisiunilor. Din păcate.

Ieri, oficialii clubului de primă divizie, Marin Lupaș și Ioan Ienciu au fost contactați de fostul investitor italian, Angelo Gandolfi, care i-a chemat de urgență în Italia. **„Nu știm nici noi ce vrea Gandolfi. Vom afla la fața locului. Cert este că luni sau marți va adresa prin intermediul presei o scrisoare deschisă către oficialitățile Aradului și nu numai"** - ne-a declarat președintele Lupaș înaintea plecării în «Cizmă».

După graba cu care au plecat cei doi tragem concluzia că nu e o simplă plimbare de curtoazie, ci din contră, ceva important. Sperăm ca vestile primite de acolo să fie dintre cele mai bune, deoarece iubitorii fotbalului arădean asta așteaptă.

D. SCRIDON

Sportul școlar

LA „ELENA GHIBA BIRTA" BASCHETUL ȘI VOLEIUL SUNT LA MARE PREȚ

Zilele trecute, la Sala Decebal s-au desfășurat finalele campionatului interclase (liceal) la baschet și volei din cadrul Colegiului Național „Elena Ghiba Birta". Dar, iată ce s-a întâmplat:

Baschet - băieți
XI B - X B 56-38

Lotul campionilor din XI B: Kozaridis, Drăgoi, Câniu, Filipaș, Mariș, Betea. Învinșii din X B au fost: Gavriluță, Florea, Miron, Negruțiu, Ducău, Păsărilă.

Volei - fete
XI D - XI E 2-1

După o luptă pasionantă, voleibalistele dintr-a XI-a D s-au impus, în formula: Mateaș, Lasc, Truță, Horodnic, Vâță, Dunca și Bădoiu. Merită amintite și învinsele din „E": Măruster, Roșca, Andra, Buzețan, Popa și Vulpe.

Volei - băieți
XI B - X C 2-0

Diferența de vârstă s-a simțit și băieții din a XI B au câștigat fără emoții. Au devenit campioni: Drăgoi, Kozaridis, Mariș, Câniu, Filipaș, Stancu. Felicitări și pentru finaliștii din X C: O. Crainic, Iftime, A. Crainic, Ardelean, Hadi, Mânda, Ianko și Cociș.

Mulțumiri organizatorilor, d-nelor profesoare: **Elena Szomoru și Olimpia Ancateu**, arbitrilor Vali Cristea, Sergiu Granner și Sebastian Bojin (XI C), dar și trupei de dans modern și majoretelor din X B.

MIHAI MOTOARCĂ
elev XI B

FOTBAL LIVE LA CONCURENȚĂ CU C.M.

Zilele trecute, în **TABĂRA MONEASA** s-a desfășurat **CUPA 1 IUNIE** la fotbal (în cadrul calendarului competițional al M.E.C.) pentru **ciclul gimnazial** (clasele V, VI), **faza județeană.**

Au participat 80 de sportivi de la Liceul Teoretic „A.M. Guttenbrunn", Colegiul Național „M. Nicoară", Liceul Curtici, Liceul Ineu, Liceul Pâncota, Școlile cu cl. I-VIII: 13, 18, 22.

Competiția s-a desfășurat pe două grupe de câte patru echipe, jucând fiecare cu fiecare, apoi au urmat meciurile de clasament.

După 18 jocuri disputate, podiumul arată astfel:
Locul I: Liceul Curtici
II: Școala Generală „Avram Iancu"
III: Liceul Pâncota

Comisia de fotbal a I.Ș.J., condusă de **prof. IULIAN VUIA** (Lic. „A.M.G.) , mulțumește sponsorilor care au asigurat cheltuielile de masă, cazare, premii pentru sportivi: OLS Transport, ROVO, Salubritate S.A., S.C. BRAU UNION S.A., S.C. MODA S.A., S.C. PETROM S.A., Agenția teritorială a taberelor și turismului școlar, Liceul Teoretic „A.M.G.", Mc Donald's (invitați, clasații pe locul I - 1 meniu), I. Ș. J. Arad (diplome, dulciuri).

Arbitrajele au fost asigurate de către **prof. ADRIAN APĂTEAN**, membru al Comisiei de fotbal a I. Ș. J.

MONICA LAȚCOV

NOKIA 3310

41 $

ALCATEL OT 311

34 $

vorbeste Orange

- dacă te abonezi la Orange până la 30 iunie, timp de o lună (a patra) abonamentul tău nu costă nimic.
- în prima lună de abonament ai 100 de Mesaje Scrise gratuite în orice retea GSM nationalã; Mesajele Scrise nu se reportează în luna următoare.
- preturile telefoanelor sunt valabile pentru abonamentele Orange cu minute incluse si Orange Free.
- preturile nu includ TVA. Telefoane în limita stocului disponibil.

orange

(C.A.)

PHONE EASY
partener Orange

Mag. ZIRIDAVA, parter
tel.: 057-212262, 095-600606

P-ta Mihai Viteazul Bl. M 7, parter
tel.: 057-255157, 095-054055

M.T.IL

M.T.IL GROUP
angajează pentru fabrică de produse textile

COORDONATOR
pentru linia de producţie,

cu domiciliul în oraşul
INEU

Cerinţe:
- experienţa într-o poziţie de coordonare/ organizare/ supraveghere în domeniul logisticii şi/sau al producţiei
- diploma de inginer, preferabil în domeniul industriei textile
- limba engleza conversaţional
- cunoştinţe PC - MS Office (Word, Excel)
- abilitaţi de organizare, responsabilitate, implicare.

(C.A.)

Vă rugăm trimiteţi curicullum vitae pe adresa: M.T.IL ROM s.r.l., Departamentul de Resurse Umane, SITRACO CENTER, blvd. D. Cantemir nr.1, cod poştal 75121, Bucureşti, fax: 021-330 95 05, e-mail: resurse@mtilgroup.ro. Asigurăm confidenţialitate.

GE-LA SERVICES
Proiectare/Consultanţă/Execuţie
ARAD, MICALACA, BL.331 PARTER, tel./fax: 279.489

CEA MAI BUNA CALITATE
CEL MAI MIC PREŢ !!!

ORAR
Luni - Vineri
08⁰⁰ - 16⁰⁰

Echipamente de încălzire, microcentrale, cazane şi arzătoare.
Lamborghini
VIESMANN

Tuburi din polietilenă şi multistrat, fitinguri, robinete sferice

Radiatoare din aluminiu şi accesorii.
FARAL

(C.A.)

foto studio
enigma
INTRA IN ERA DIGITALA

Oferim solutii complete in fotografie:
- prelucrari filme amatori (lucios, mat)
- fotografii in studio pt. diferite ocazii
- scanari fotografii, negative, diapozitive
- printare de pe orice sursa (CD, floppy, card SM/CF)
- inscriptionare pe CD, floppy, in orice format
- vanzare produse foto intr-o gama diversa

B-dul Revolutiei, nr. 80
Calea A. Vlaicu, Bl. I-3
Str. Corneliu Coposu, nr. 6

3 magazine in Arad
www.fotoenigma.ro
(C.B.)

SC. MODA SA.
Cea mai cunoscută firmă cu tradiţie în domeniul confecţiilor din Arad
ARAD, Str. Liviu Rebreanu nr. 86

Angajează
- **CONFECŢIONERE** la maşina de cusut
- **TINERE NECALIFICATE** care doresc să înveţe meseria de confecţioner

Asigurăm
- salarii atractive
- tichete de masă
- condiţii de muncă deosebite într-un singur schimb
- asistenţă medicală la sediul unităţii
- alte avantaje: spor muncă grea, spor vechime, premii

Informaţii suplimentare la sediul unităţii sau telefon: 256265 int. 120. (9397839)

SC ACTIV GROUP SRL

Lichidator al SC UNIVERSAL ALE SRL, cu sediul în Arad, str. Voievod Moga nr. 52, anunţă vânzarea conform Legii 64/1995 prin licitaţie publică deschisă, cu strigare, a următoarelor bunuri aparţinând societăţii debitoare:
- **maşini de cusut liniare cu tăietor NECHI, PFAFF şi JUKI** cu preţuri cuprinse între **16.000.000-22.000.000 lei**
- **maşini de cusut** cu preţuri între **2.000.000-6.000.000 lei**
- **maşini de cusut cu 2 ace JUKI şi PFAFF** cu preţuri între **20.000.000-42.000.000 lei**
- **maşini de încheiat UBERDEK - RINOLDI** cu preţuri între **40.000.000-45.000.000 lei**
- **maşini de surfilat OMNITEX cu 2 fire** la preţ de **20.000.000 lei**
- **maşini de cusut nasturi, maşini de confecţionat butoniere, maşini tiv ascuns, maşini de capsat, maşini de tăiat paspol** cu preţuri între **15.000.000-43.000.000 lei**
- **fier de călcat industrial cu teflon** la preţ de **800.000 lei**
- **autoturism Volkswagen** la preţ de **60.000.000 lei**
- **ventilatoare** cu preţuri între **150.000-300.000 lei**
- **aparatură birou:** calculatoare, maşini de scris, copiator
- **mobilier divers:** rafturi bibliotecă, mese birou, scaune, televizoare, scaune pliante, corp bucătărie, fotolii, colţar bucătărie
- **diverse:** sobe, vâni, boilere, maşină tăiat iarba, congelator, frigider

(C.A.)

La preţurile menţionate în listă se adaugă TVA-ul. Bunurile pot fi văzute la sediul **SC UNIVERSAL ALE SRL**, Arad str. Voivod Moga nr. 52, în loc. Galşa nr. 228 şi în loc. Şiria, Calea Aradului nr. 1831.

Regulamentul de organizare a licitaţiei, lista completă cuprinzând bunurile scoase la licitaţie şi preţul de pornire al acestora pot fi consultate la sediul societăţii debitoare şi la sediul **SC "ACTIV GROUP" SRL**. P-ţa. Avram Iancu nr.10, ap .3. Licitaţia va avea loc în data de **19.06.2002**, începând cu ora **14.00**, în localitatea Şiria, Calea Aradului, nr. 1831. Licitaţiile se vor relua în fiecare zi de miercuri a săptămânii, la ora 14.00. după o publicitate prealabilă.

Taxa de participare la licitaţie,nerambursabilă, este de **100.000 lei**/ participant. Garanţia pentru înscrierea la licitaţie este de 10% din valoarea de pornire a fiecărui bun. Înscrierile, achitarea taxei de participare şi achitarea garanţiei de participare la licitaţie se pot face la sediul SC "UNIVERSAL ALE" SRL din Arad, str. Voievod Moga, nr. 52 până în data de **18.06.2002,** iar în data de **19.06.2002** până cel târziu cu **2 ore** înainte de începerea licitaţiei în Şiria, Calea Aradului, nr. 1831. **Relaţii** la SC "UNIVERSAL ALE" SRL, dna. Elisabeta Baltag, tel. 057/230.303 sau SC "ACTIV GROUP" SRL tel. 057/214.821, 094/697.814 dl. Biriş Ioan.

S.C. BAZA ATELIERE ŞI TRANSPORT SA
cu sediul în Arad, str. Poetului nr. 131/a

Angajează:
- sudori electrici şi autogeni
- lăcătuşi construcţii metalice

Informaţii suplimentare se pot obţine la telefoanele nr. 057/289700; 273242 interior 117 (2733320)

Fabrica de biciclete
FIRST BIKE®
cu 40 de magazine proprii în ţară
ISO 9002
Certificat Nr. 762

Ofertă promoţională
- **peste 25 modele noi** de biciclete pentru toate vârstele
- **peste 500 de repere** la piese de schimb şi accesorii
- **cele mai mici preţuri** preţuri de producător *ofertă valabilă 30 zile
- **garanţie 18 luni**

MAI IEFTIN NU GĂSIŢI, VENIŢI şi vă convingeţi!

Acum şi în ARAD!!!
str. Revoluţiei, nr.85 (între Teatrul de Stat şi Primărie) (2366320)

Ştiai că noi suntem aici
de 4 ani !!!
puteai să ne cauţi de atunci !

S.C. PRO - DOMUS S.A. BIHARIA GRUP

Arad, Braşov, Cluj Napoca, Odorheiu Secuiesc, Oradea, Sibiu, Ploieşti, Timişoara, Târgu Mureş

Împrumuturi
pentru imobile şi alte bunuri

pe 10 ani cu comision 4% pe an,
pe 3 ani cu comision 10% pe an.

Informaţii: tel 057 254 399
Arad str. I.C. Brătianu, nr. 11 (fosta 30 Decembrie)
Program: Luni - Vineri 10⁰⁰ - 17⁰⁰

(C.A.)

AUTOHTON ALLPIC
Timisoara, Aleea Viilor nr. 24
Incinta AGROTRANSPORT(Mehala)
Tel/Fax:056.294973; Tel:143278; 242208

NOU-EUROPROFILE IPE, HEA, HEB!

OFERTA PROMOTIONALA
- **Tabla Zn 0,4 mm**
- **Tabla Zn 0,5 mm**
- **Tabla striata lacrima 4 x 1000 x 6000mm**
- **Teava neagra instalatii 1/2",3/4",1",1 1/4", 11/2", 2", 2 1/2", 3", 4"**
- **Tabla decapata de la 0.4 mm - 3,75 mm**
- **Tabla groasa LTG, LBC de la 3mm - 150 mm**

Distribuitor autorizat:
ISPAT-SIDEX S.A., DUCTIL si DUCTIL STEEL BUZAU,ARMATURA CLUJ, INTFOR GALATI,PETROTUB ROMAN, SILCOTUB ZALAU, ZIMTUB ZIMNICEA

(C.A.)

EST TRANS CONSTRUCT

MĂSURA ECONOMIEI TALE®

Vinde

ȚIGLE TIP JAMINA

CAL. I IMPORT UNGARIA

(23059/9)

ARAD CALEA RADNEI NR. 262 TELEFON 252.258

diverta

Cea mai mare rețea națională de magazine de birotică și papetărie angajează pentru magazinul care se va deschide în Arad

Șef magazin

Se cer: - studii superioare
- persoană dinamică, capacitate de organizare
- experiență de lucru în magazin
- cunoștințe de operare PC (Word, Excel)
- cunoașterea produselor de papetărie constituie avantaj

Șef tură

Se cer: - experiență de lucru în magazin
- cunoștințe de operare PC (Word, Excel)
- diploma universitară constituie avantaj

Lucrători raion Muzică

Se cer: - experiență de lucru în magazin
- cunoștințe în domeniu

Lucrători raion Papetărie/Carte

Se cer: - experiență de lucru în magazin
- cunoașterea domeniului constituie avantaj

Lucrători raion Birotică/Connex

Se cer: - experiență în vânzări
- aspect fizic plăcut
- cunoștințe de aparatură de birou

Casiere

Se cer: - aspect fizic plăcut
- abilități de calcul matematic
- experiența de lucru pe casa de marcat constituie avantaj

Persoanele care îndeplinesc condițiile sunt rugate să trimită un CV prin fax, la numărul: **01 221 27 80** sau prin e-mail: jobs@rtc.ro până cel târziu, miercuri, 19 iunie 2002, menționând poziția pentru care aplică.

Numai potențialii candidați vor fi contactați. Toate aplicațiile vor rămâne confidențiale

Rafaello Distribution

Caută pt. Divizia DORNA

Agenți comerciali

Se cere:
- experiență în vânzări - min. 1 an
- disponibilitate pt. program prelungit
- inițiativă, spirit de echipă

Se oferă:
- posibilitatea dezvoltării unei cariere într-o firmă în plină expansiune
- salariu motivant în funcție de realizări
- training de specialitate

C.V. la telefon 057/270.025.

Romania Data Systems

providing the future rds

cea mai importanta companie de transmisii de date si acces Internet din Romania,

angajeaza personal la filiala Arad,

pentru urmatorul post:

Sales representative (cod pozitie srAR)

Cerintele postului:
- Studii superioare de specialitate (absolvite sau ani terminali)
- Experienta in vanzari si activitati de marketing
- Cunoasterea temeinica a pietei locale
- Putere de munca
- Seriozitate
- Responsabilitate
- Cunostinte de limba engleza
- Permis de conducere

Se solicita disponibilitate din luna iulie.

Se ofera:
- Salarizare motivanta, in functie de realizari
- Mediu de lucru dinamic

Persoanele interesate sunt rugate sa trimita un **CV** si o scrisoare de intentie pana la data de **21 iunie 2002** la: **angajari@rdsar.ro <mailto:office@arad.rdsnet.ro>** sau la **fax 228201.**

ANIVERSĂRI

La ceas aniversar îi dorim mamei, bunicei și soacrei noastre dragi

VIOARA DEHELEAN,

ani mulți și deplină sănătate. Violeta, Doina, Mirela, Nelu, Septimius, Puiu, Silviu și Cristi.

MATRIMONIALE

SEXI pasională, te aștept în patul meu. Telefon 0721.778.190. (18261)

VÂNZĂRI APARTAMENTE O CAMERĂ

Vând apartament în Alfa, etaj I, una cameră. Telefon 277887. (17900)

Vând cameră îmbunătățită, mobilată, str. Ursului, bloc B2, etaj 2. Telefon 0740.494.162. (18175)

Vând apartament 1 cameră, Poetului, bloc A36. Telefon 514183. (17895)

Vând garsonieră, confort III, str. Ursului nr. 6-12, bl. 5, et. IV, ap. 71, preț negociabil, orele 19-21. (18212)

VÂNZĂRI APARTAMENTE DOUĂ CAMERE

Vând apartament 2 camere, central, la casă, cu curte. Telefon 0722.397.419.

Vând urgent apartament 2 camere, Micălaca. Telefon 276466; 0722.397.414. (18096)

Vând apartament central, 2 camere, ideal birouri, firme, 15.000 $, negociabil. Telefon 235681. (18124)

Vând apartament 2 camere, îmbunătățit, Fortuna. Telefon 272854, 349058. (18121)

Vând apartament 2 camere UTA, confort I, contorizat. Telefon 273049. (17925)

Vând 2 camere, ultracentral, parter, bun privatizare, 12.000 USD. Telefon 253364, 0766 231 477. (17806)

Vând apartament 2 camere, central, parter înalt, ideal sediu firmă, B-dul I. Antonescu bl. L4, ap. 2. Telefon 285536; 0744/784.435; 270484. (18192)

Vând apartament 2 camere, Micălaca, bl. 301, et. VIII/VIII, preț 8.500 $. Telefon 213060; 0723.346.755. (18241)

Vând apartament 2 camere, decomandat, vis-a-vis de Bancpost, etaj 3, dotări moderne, contorizat apă + calorifere, 19.000 $, negociabil. Telefon 0745.529.909. (1858749)

Vând apartament 2 camere, central, ideal privatizare, doar 19.000 $. Telefon 285203. (18251)

Vând apartament 2 camere, contorizat, Romanilor, balcon închis. Telefon 211917; 210064, după ora 17. (18259)

VÂNZĂRI APARTAMENTE TREI CAMERE

Vând apartament central, 3 camere, 20.000 USD, ocupabil. Telefon 057 - 252715. (17723)

Vând apartament 3 camere, contorizat, îmbunătățiri, Vlaicu. Telefon 348681, 0740.248.708. (17887)

Vând urgent apartament 3 camere, mobilat sau nemobilat, cu încălzire proprie, contorizat, termopan. Telefon 276466; 0722.397.414. (18096)

Vând apartament 3 camere, decomandat, etaj 2, în spatele Teatrului, design ultramodern, ideal firme, 25.000 $, negociabil. Telefon 0745.529.909. (1858749)

Vând apartament 3 camere, central, parter, gaz, încălzire centrală, contorizat, bun și pentru sediu firmă. Telefon 282080, orele 10-13; 16-19. (18267)

VÂNZĂRI APARTAMENTE PATRU-CINCI CAMERE

Vând apartament (asociație) 4 camere, dependințe, garaj, îmbunătățit, zonă ultracentrală, preț 42.000 USD, negociabil. Telefon 0257/211804; 0745/169.760. (18242)

Vând apartament 5 camere, 155 mp, decomandat, (BILLA). Telefon 0744.679.367. (17843)

Vând apartament 6 camere, 260 mp, ultracentral, renovat, et. I, 45.000 USD. Telefon 253364; 0722.257.409. (17806)

Vând apartament asociație, deosebit, central, 4 camere, garaj, 175 mp, 48.000 USD. Telefon 270856, 0766 231 477. (17806)

Vând apartament 4 camere, Micălaca 500, recent renovat în stil modern, 45.000 Euro. Telefon 0723.382.496. (18258)

VÂNZĂRI CASE

Vând urgent și avantajos casă mare, 3 camere, cu 2.000 mp teren, 6.000 USD, Chișineu Criș, str. V. Tepeș nr. 4. Telefon 212113; 0744.565.739. (17647)

Vând casă mare, cu nivel, pivniță, șase camere, bucătărie, două băi, terasă, garaj, 90% finisat, suprafață construită 250 mp, în Aradul Nou. Telefon 0723.644.958.

Vând casă Aradul Nou, str. Miraj nr. 16. Telefon 286401. (17690)

Vând casă, Micălaca, str. Lipovei nr. 77. Telefon 0722/226.403; 0722.620.267. (17842)

Vând casă cinci camere, garaj, anexe, pe principală, str. Steagului nr. 5. Telefon 288968; 0722.941.123. (17941)

Vând urgent 2 case mari din cărămidă, stil occidental, plus bucătărie de vară în curte, grădină 3.600 mp, front stradal 40 mp, canal apă, totul nou. Calea Timișorii nr. 202-204. Telefon 287773; 0745.862.042. (17997)

Vând casă, singur în curte, avantajos, Dornei 22. Telefon 057-211418. (18017)

Vând casă mare în Pâmeava, str. Dorobanți nr. 67, 50.000 Euro. Telefon 253661. (18027)

Vând casă Curtici, 3 camere, bucătărie, antreu, suprafața 1.795 mp la șosea, posibilități apă, gaz, telefon, preț 12.000 $, negociabil. Telefon 464469. (18039)

Vând casă cu grădină în Lipova (Radna). Informații telefon 561282, 093.474.418. (9877121)

Vând casă în VLADIMIRESCU str. O. Goga, nr. 59 A, 3 camere, baie, bucătărie, hol, cămară, încălzire centrală, tapetată, faianțată, gresiată, telefon, satelit, curte, grădină, plus hale producție și garaj. Telefon 514634, 259088. (17870)

Vând casă cu intravilan, cartier Sânicolaul Mic, str. Clopotului nr. 107. Telefon 093 444 139. (18226)

VÂNZĂRI SPAȚII

Vând P+1, 440 mp, ideal producție sau depozit, central. Telefon 0744.568.863 (17796)

Vând gheretă în Piața Romană. Telefon 0744 620 399. (18223)

Vând (închiriez) laborator cofetărie, 300 mp, B-dul Revoluției sau variante. Telefon 0744.568.800. (18264)

VÂNZĂRI TERENURI

Vând LOC de CASĂ, 1200 mp, preț convenabil, localitatea Curtici, str. Grăniceri. Telefon 229117; 273522; 0745.511.481.

Vând sau schimb cu garsonieră loc de casă, 405 mp, cu proiect, zona Alfa. Telefon 277027. (18119)

Vând grădină 1.100 mp cu casă modestă, orașul Nădlac, str. Ion Slavici nr. 131, preț 3.500 Eu, negociabil. Telefon 0258-817253 acasă și 0258-811591 Cozneac. (18191)

Vând pământ arabil 1,9750 ha, Zimandul Nou. Telefon 237519.

VÂNZĂRI AUTO

Vând RABA frigorifice 16 tone, capacitate utilă 10 tone, stare foarte bună. Telefon 258285, 0744.507.216. (18176)

Vând microbuz 8+1 Fiat Ducato, an 1995 Diesel, preț 6.800 $. Telefon 0744.592.272; 057 - 274491, seara. (17222)

Vând combină C14 + RIPS în stare perfectă. Informații telefon 0745.698.580. (1154647)

Vând autotractor marca Man 422, stare foarte bună. Telefon 0744.636.174. (17987)

NOU! ANVELOPE de ARO, JEP, la numai 500.000 lei! Avem toate dimensiunile în stoc, la cele mai mici prețuri. Convingeți-vă acum! Telefon Arad, 259339; 0744.706.321, Lipova 563027; 563145. (18171)

Vând presă de balotat baloți normali, în perfectă stare de funcționare. Telefon 462979. (1154649)

Vând Dacia 1310, an 83, CIV folie, roșie, foarte bună, 375$. Telefon 0723 955 814. (18207)

(Continuare în pagina 14)

(Urmare din pagina 13)

Vând Citroen BX Diesel, 1986, CIV, stare perfectă. Telefon 520646. (1185689)

Vând Opel Rekord Diesel 2,3, model 1979, 500 USD, negociabil, stare de funcționare. Telefon 0740 316 264. (18220)

Vând combină C.14, stare foarte bună. Telefon 233325; 0744.439.365. (17826)

Vând combină Massey Ferguson și aparat de tăiere 3 m. Telefon 512125, 512280. (1857706)

Vând tractor U650, stare de funcționare, prășitoare 3 rânduri, strung SN 400. Telefon 326115. (1857707)

Vând Dacia 1300, 1995. Telefon 326034. (1857708)

Vând microbus Liublin II, an 1999, Euro II, 2,5 Diesel. Telefon 0723.765.726. (18146)

Vând tractor U 650, stare bună. Telefon 0745.691.210. (18166)

Vând combină C.14 în stare de funcționare. Chișlaca, nr. 136, telefon 131. (17861)

Vând semiremorci basculante și cu prelată, noi, leasing. Telefon 0722.698.870; 0722/ 294.646. (f. 2733281)

Vând glorie C.14, funcționare bună, Agrișul Mare nr. 539, familia Luca. (18202)

Vând Mercedes 190 D. neînmatriculat sau cumpăr talon. Telefon 0744.934.547. (18214)

Vând Dacia Supernova-clima, 11 luni, în garanție, 27.000 km. Informații telefon 514944 sau 0744.396.175. (18133)

Vând Dacia Supernova-clima, 2 săptămâni, sub 1.000 km, jenți aluminiu, culoare metalizată. Informații telefon 514944 sau 0744.396.175. (18133)

Vând autoutilitară Ford Transit, 2400 cmc, Diesel, înmatriculat, 2600 Euro, negociabil. Telefon 280442; 284002. (18113)

Vând minimotoretă Jawa, preț 7.000.000 lei. Informații telefon 370141, după ora 20. (1858602)

Vând autoutilitară Volkswagen Transporter 251, 1981 Boxer benzină, recent transcris numere noi, verificarea tehnică valabilă 2004, 2.400 $. Telefon 461145. (18250)

Vând tractor U 650, 1977, L 45, 1991, Vindrover E 281, 2 combine C14, un carp. Telefon 0744.786.902. (185710)

Vând combină International 1460 Axial Flow, masa 4,30 m și pentru porumb 6 rânduri, climă. Telefon 0744.547.274. (18237)

Vând Dacia, 1996, bord CN, stare excelentă, 55.000.000 lei. Telefon 257696; 0722.327.269. (18268)

Vând tractoare U 650, U 1010, International 1455 XL, Fiat 1880, Fendt Favorit 610 SL, cositoare rotative, aparat erbicidat, disc 4,3 m, autofurgon Barkas etc. Telefon 0744.547.274. (18237)

Vând Dacia, 1983, CIV, folie, numere vechi, stare foarte bună, 350 $. Telefon 093/ 045.296; 0723.045.296. (18269)

VÂNZĂRI ELECTRO

Vând CASE MARCAT FISCALE, CÂNTARE și PLATFORME ELECTRONICE, NUMĂRĂTOARE de BANI. Telefon 282829; 272727. (f.2365911)

Vindem Pentium 2 - 350 MHz HD 20 GB, 128 RAM - CD ROM, sunet, boxe, modem, monitor 15 digital, tastatură, mouse, 260 $. Telefon 280260. (18138)

Vindem Pentium 2 - 233 MHz 32 RAM HD 2,3 GB CD ROM, sunet, boxe, monitor 14 - 200 $. Telefon 280260. (18138)

Vindem Pentium 1 - 166 MHz 16 RAM HD 1,3 - 75 $. Telefon 280260. (18138)

OFERTĂ SPECIALĂ! Numai luna aceasta, cu marfă second-hand: VITRINĂ, LADĂ, COMBINĂ FRIGORIFICĂ, CONGELATOARE, FRIGIDERE până 20% reducere; TV color, MAȘINI de SPĂLAT AUTOMATE, ASPIRATOARE, VIDEO 10%. Acum și în rate! Arad - telefon 0744.706.321, 259339; Lipova - 563027, 563145. (18171)

Vând ieftin, televizoare color, plastic, 37-72 cm. Telefon 338090 Arad. (18217)

Vindem computere Pentium 200 MHz, 1,6 G, 32 RAM, monitor 14", preț numai 3.890.000 lei. Telefon 275420. (1858713)

Vând computere orice configurație, între 486, monitor 14" numai 1.500.000 lei și Pentium II, 266 MHz, monitor 15" numai 7.489.000 lei. Telefon 275420. (1858713)

Vând PI 133 la 50 USD, 166 la 65 USD, 200 la 80 USD; 233 la 105 USD; PII 266 la 135 USD, 333 la 160 USD, 350 la 180 USD, monitor 17" IBM la 110 USD, imprimantă HP III P Laser la 65 USD. Telefon 057 - 256169. (18232)

Vând mașini spălat automate (2.000.000-5.000.000 lei); TELEVIZOARE COLOR cu telecomandă (1.500.000-4.000.000 lei), garanție. Telefon 275681. (18239)

Vând TELEVIZOARE COLOR cu telecomandă, mașini spălat automate, video, garanție str. Unirii nr. 4, orele 10-18. Telefon 284000. (18239)

Vând TELEVIZOARE COLOR carcasă plastic, diferite diagonale, între 1.500.000-3.700.000 lei; CONGELATOARE, LĂZI, VITRINĂ și COMBINE frigorifice, între 2.500.000-4.500.000 lei; MAȘINI AUTOMATE, între 3.000.000-3.900.000 lei. Telefon 274600, orele 9-19 sau orele 21-23; 241355. (18262)

VÂNZĂRI DIVERSE

Vând DOCUMENTAȚIE despre creșterea STRUȚILOR. Telefon 217451. (18265)

Vând PLASĂ GARD zincată - 21.000 lei/kg, toate dimensiunile; PLASĂ RABITZ - 40.000 lei/kg; CUIE - 17.500 lei/kg; SÂRMĂ NEAGRĂ - 17.500 lei/kg; SÂRMĂ ZINCATĂ și ELECTROZI SUDURĂ, str. Vrabiei nr. 4. Telefon 289997, 0744.289.997. (17034)

Vând FIER BETON 10.500 lei/kg, str. Independenței, nr. 7, Bujac. Telefon 273785; 0745.320.938.

Vând termotecă Bereta cu coș Turbo și convectoare pe gaz, sigilate. Telefon 0744/ 398.815. (18168)

Vând, din dezmembrări sere, țeavă și sticlă. Telefon 0744.649.637, 0721.288.627. (17036)

Vând NISIP, BALAST, la domiciliul clientului. Telefon 271612. (17328)

Vând NISIP, BALAST, la domiciliul clientului. Telefon 092 677 547. (17328)

Vând BOLȚARI TERMOIZOLANȚI din zgură, cărămidă sau beton, 14 modele; BORDURI, PAVELE. Telefon 0745.634.885, 0722.621.600. (17748)

Vând puicuțe Rosso de 6 săptămâni. Telefon 262619, 0721.019.382. (17797)

Vând colțare și canapele noi, plus SUA. Telefon 270018, 0744.513.345. (17839)

Vând pavele diferite modele. Informații telefon 276852 sau 0744.618.414. (17862)

Vând parchet melaminat. Telefon 0723.183.714. (17830)

Vând FĂINĂ BL 55 import (Ungaria). Informații telefon 0721.585.650. (1858722)

Vând SARE ALIMENTARĂ măruntă, la sac (50 kg). Telefon 0721.585.650. (1858722)

Vând mobilă „Lămâița" și canapea colțar. Telefon 0744.878.109. (12575)

Vând lemne foc,' nisip, balast, la domiciliu. Telefon 0745.203.488; 284050. (17901)

Vând cățel Rottweiler montă de excepție canisa Bodyguard, Force (tată Bronco Vom Natkai). Telefon 0744/ 491.300.(17950)

Vindem plasă gard 22.000 kg și ciment 115.000/sac. Telefon 256884. (18005)

Vând rolete plastic import - 270.000 lei/ mp, rolete lemn tei - 450.000 lei/ mp, obloane mobile din lemn - 850.000 lei/ mp, jaluzele verticale și orizontale. Telefon 0722.282.380, 0256-471939. (18181)

Vând făină tip 550, cantități mari, 4.600 lei/kg. Telefon 0740.172.327. (1154650)

Vând BCA 1.350.000 lei/mc; blocuri ceramice 12.000 lei/buc.; phoroterm Ungaria 1.450.000 lei/mc; țiglă 10 modele 5500-17.000 lei/buc; uși, ferestre, PAL, placaj, bitum, carton asfaltat, cărămidă, teracote, plăci azbociment, var, ciment, europaleți, etc. str. Pădurii nr. 69. Telefon 211272. (17973)

Vând câini Rottwailer 10 luni, cu pedigrere și motoscuter pentru copii. Telefon 0744.477.188. (9646981)

Vindem la preț avantajos, combine CLAAS, NEW HOLLAND, tractoare INTERNAȚIONAL, JOHN DEER, cositori rotative, prese pentru balotat, pluguri reversibile și nereversibile, combinatoare, grapă purtată, greble pentru fân, semănătoare păioase. Telefon 0744.505.494. (17706)

Vând balustri terase, vile, preț negociabil. Telefon 514837. (2667858)

Vând vacă gestantă, luna a IX-a, rasa Holstein, comuna Zărand nr. 157. Telefon 118, 276610. (18114)

Vând pui de carne Broiler 500 g-550 g.; purcei de 30 kg și struț mascul. Zimand Cuz, telefon 217287. (18213)

Vând canapea, dulap, dulap cu vitrină și pentru TV, covor. Telefon 285524; 240948; 0740.010.332. (18204)

Vând EUROBOLȚARI termoizolanți cu certificat calitate 300x250x200, 8.200 lei/bucata, 1 mc - 550.000 lei, 1 bolțar - 7,6 cărămizi. Telefon 281491; 0722/ 381.750. (18193)

Vând NISIP, BALAST, cantități mici și mari, la domiciliu. Telefon 0721.097.763. (18119)

Vând LEMNE FOC, NISIP, BALAST, la domiciliul clientului. Telefon 210771. (18119)

Vând LEMNE FOC, NISIP, BALAST, la domiciliul clientului. Telefon 277027. (18119)

Vând COLȚARE, CANAPELE. Telefon 286069; 0744.604.016. (18235)

.Vând rolete plastic, import, la cele mai mici prețuri. Telefon 0745.380.320. (18245)

Vând bilet la mare în Eforie Sud, 3-9 iulie, în preț este inclus 3 mese/zi + cazare hotel - 2.500.000 lei, negociabil. Telefon 0722.851.404. (18248)

Vând LEMNE FOC, NISIP, BALAST, la domiciliul clientului. Telefon 214010; 0723.686.677. (18254)

Vând termoteci Vaillant (3.500.000-8.500.000 lei), instanturi baie și bucătărie (1.000.000 lei-2.500.000 lei), pompe de recirculare (1.000.000 lei-2.500.000 lei), diferite piese de schimb. Garanție un an de zile. Telefon 0740.249.544. (18255)

Vând ȚIGLĂ 9 modele, 30 ani garanție. Vlaicu nr. 257. Telefon 289740. (18257)

CUMPĂRĂRI TERENURI, IMOBILIARE

Cumpăr pământ arabil zona Nădlac. Telefon 0723.192.550. (17818)

CUMPĂRĂRI AUTO

Cumpăr în rate mașină transport până la 3,5 tone sau Dacia Papuc. Telefon 0744.341.914; 211646. (18148)

CUMPĂRĂRI ELECTRO

Cumpăr frigidere 700.000 - 800.000, combine frigorifice 1.000.000 - 1.500.000, congelatoare. Telefon 273965. (17916)

CUMPĂRĂRI DIVERSE

Cumpăr VACI, VIȚELE, TAURI. Telefon 0722.941.123; 288968. (17184)

Cumpăr deșeuri fier vechi, cantități mari, preț avantajos, plata pe loc. Telefon 0723.404.010. (16085)

Cumpăr pene și coarne de cerb. Telefon 210480. (17788)

Cumpăr bușteni și cherestea de nuc și scândură din demolări. Telefon 0745/ 240.881 sau 213443. (17899)

Cumpăr grâu de panificație, cantități mari, 2.700 lei/kg, la STAS. Telefon 0744.759.293. (1154650)

Cumpăr porumb, grâu și varză, în cantități mari. Telefon 0745.037.225; 0244.335.343. (17472)

Cumpăr motor de barcă. Telefon 0744.934.547. (18214)

Cumpăr 500, 1000, 5000 forinți, scoși din circulație. Telefon 0723.468.975. (18247)

CERERI ȘI OFERTE DE SERVICII

Angajez ȘOFER. Calea Aurel Vlaicu nr. 257. Prezentarea astăzi, ora 17. (18257)

AUTOSERVICE M'ART VLADIMIRESCU angajează VOPSITOR, AJUTOR VOPSITOR, MECANIC. Informații telefon 514983, 0744.283.053. (17663)

Angajăm CUSĂTOARE pentru mașini cusut și strobel, MAISTRU CROIT, CONTROLOR CALITATE. Telefon 278754. (17939)

Angajăm urgent KETTISTE calificate. Informații telefon 218728. (18032)

„MARCOTEX COMPANY" angajează CONFECȚIONERE mașini simple. Asigurăm condiții muncă, salarizare atractive, bonuri masă. Telefon 250012, zilnic 9-17. (17963)

SC TOMAIFICIO VENEZIANO SRL angajează CROITORI. Telefon 254233. (17989)

PRODMODERN angajează CONFECȚIONERE ÎNCĂLȚĂMINTE manual și mașiniste. Numai cu experiență. Telefon 211252. (17641)

SOCOM „PIELARUL" ARAD angajează CONFECȚIONERE fețe încălțăminte, calificate (mașiniste, la masă). Informații telefon 236116 sau la sediul societății din str. Ghiba Birta nr. 16, Arad. (17811)

Angajez VÂNZĂTORI pentru piață (legume-fructe). Telefon 271175, seara; 0744.580.907. (18044)

SC SONIC ITALY angajează în condiții avantajoase, MAȘINISTE, MUNCITOARE MANUAL și MAISTRE, profil încălțăminte. Arad, str. Lipovei 63/65. Telefon 255934. (18041)

„MADONA" angajează TÂMPLARI, TAPIȚERI, DEPANATORI frigidere; CROITORI. Salarizare atractivă. Lipova, telefon 0744.796.542; 563145. (18171)

Farmacia Dr. CIOBANU, angajează FARMACIST. Str. Episcopiei nr. 11. Telefon 214961. (18179)

SOCIETATE COMERCIALĂ angajăm VÂNZĂTOARE cu experiență pentru FAST-FOOD. Telefon 281806. (18211)

PMP PRODUCȚIONE INTERNAȚIONAL SRL cu sediul în PECICA, angajează: FEMEI și TINERE absolvente pentru ASAMBLARE piese plastice. Oferim salar motivant, bonuri masă, asigurăm transport. Telefon 228120; 0744.984.561. (18206)

URGENT se oferă CONTRACTE: ISRAEL, minim 2 ani, îngrijire persoane vârstnice, pentru femei între 28-50 ani, cunoașterea unei limbi străine. LIMBA MAGHIARĂ AVANTAJ. Salariu de la 550 USD/lună. Telefon 0721/ 469.196; 057-287707, între orele 9-17. (18205)

Angajăm LĂCĂTUȘ MECANIC întreținere. Telefon 057-281193. (18201)

CONSTRUCȚII SDA angajează ZIDARI și MUNCITORI NECALIFICAȚI. Telefon 258771. (18196)

Angajăm MUNCITORI NECALIFICAȚI în construcții. Telefon 0721.430.301. (18195)

TIPOGRAFIA REAL BUCUREȘTI.

În vederea dezvoltării rețelei în județul ARAD angajează KEY ACCOUNT (K.A). SE CERE: experiență în vânzări, abilitate pentru negocieri, relații în domeniul clienților mari consumatori de tipizate fiscale și lucrări de policromie, studii superioare, disponibilitate la deplasare, permis de conducere. SE OFERĂ: salariu fix + comision; telefon + mașină de serviciu; instruire specifică. Interviul va avea loc în data de, 25 iunie 2002, ora 10, pe baza C.V. la sediul AJOFM Muncă-Arad. Informații la 0740.178.023. (f. 2733271)

(Continuare în pagina 15)

Publicitatea noastră, mai aproape de dumneavoastră

ÎN ZONELE UTA ȘI MICĂLACA - AGENȚII DE PUBLICITATE „ADEVĂRUL"

Piața UTA: Magazinul „Cristalul" (aparținând AMET)

În dorința de a apropia mai mult serviciile de mică și mare publicitate de dvs., ziarul „Adevărul" a deschis două agenții de publicitate în Arad.

Program: luni - vineri între orele 9-16

„Adevărul" - publicitate eficientă la tarife avantajoase

Micălaca: Magazinul GIP (aparținând AMET), vizavi de „Coraura"

(Urmare din pagina 14)

Angajăm VÂNZĂTOARE cu experienţă. Telefon 289300. (18228)

Angajez AGENT COMERCIAL, posesor „C", experienţă în vânzări, vârsta maximă 28 ani. C.V. se trimite prin fax la numărul 259849. (18225)

Angajăm CONFECŢIONERE la maşini LINIARE şi TRIPLOK şi MECANIC maşini de cusut. Str. Artileriei nr. 1 (Poarta II Aris). Telefon 256585. (18221)

SC BELSIRIM SA angajează SECRETARĂ. Cerinţe: seriozitate, disponibilitate la program prelungit, fire dinamică. Informaţii telefon 284125; fax 275276. (18218)

Angajăm CONFECŢIONERE cu experienţă pentru croitorie serie, salarizare bună, bonuri masă. Str. M. Kogălniceanu nr. 26. (18142)

FIRMĂ proiectare construcţii civile, angajează DESENATOR TEHNIC. Informaţii telefon 0722/ 349.304. (18230)

SOCIETATE COMERCIALĂ angajează urgent GESTIONAR; OPERATOR CALCULATOR; ŞOFER. Cerem seriozitate. Telefon 0744/ 648.879. (18236)

M.R. FAB. angajează ZIDARI şi ZUGRAVI. Telefon 057/275250. (1858750)

Societate comercială angajează MOTOSTIVUITORIST pentru punct de lucru în VLADIMIRESCU, TÂMPLAR FREZORIST pentru punct de lucru în ARAD, FOCHIST autorizat ISCIR. Telefon 276130, orele 8-15. (18249)

NIKOL angajează CONFECŢIONERE, salariul net până la 3.500.000 lei. Asigurăm tichete masă, decontăm abonamente şi din judeţ. Angajăm TINERE în vederea calificării în meseria de CONFECŢIONER. Telefon 289080. (1858747)

Angajez: INSTALATORI, ELECTRICIAN, ZIDARI, NECALIFICAŢI. Obligatoriu toate actele în regulă. Telefon 0744.844.356. (18238)

Angajez BARMANĂ. Telefon 289060. (18254)

COLABORARE-domiciliu-intelectuali dinamici, activitate independentă. Telefon 0723.088.281; 021/4112831; 0257.261.044. (18260)

INTELECTUALI, CADRE MEDICALE, carieră internaţională-cursuri gratuite. Telefon 093.307.190; 057-264709. (18270)

PRESTĂRI SERVICII

Repar ieftine: FRIGIDERE, CONGELATOARE, garanţial, deplasare gratuită. Telefon 217451; 0722.417.397. (18265)

Şcoala şoferi „VÂRTACI" începe SERIE 29 iunie. Telefon 246527; 0721/ 477.552. (18256)

SILDOR PROD, reparaţii - vânzări: FRIGORIFICE. Vânzare - montaj: AER CONDIŢIONAT. Telefon 270622. (c.)

Şcoala de şoferi col. RUSU LUCIAN face înscrieri. Telefon 283696. (17884)

Execut TOT FELUL de LUCRĂRI CONSTRUCŢII. Telefon 214319; 0766/ 748.966.

DIVERSE

COMPLET RENOVAT, Restaurantul „ELLAS", str. Sebeşului nr. 1, organizează: NUNŢI, BOTEZURI, MESE FESTIVE, la preţuri atractive. Condiţii deosebite, aer condiţionat. Telefon 214424; 0723.622.429. (18030)

Celebra tămăduitoare

TAMARA
este la dispoziţia voastră pentru a vă ajuta în orice problemă. Anonim, am 40 de ani, TAMARA mi-a dezlegat cununia, sunt căsătorit şi fericit. Telefon 368624; 0723.421.156. (17917)

OFERTĂ 10-30 iunie, INSTALAŢIE ÎNCĂLZIRE COMPLETĂ: termotecă, calorifere, fitinguri, manoperă gratuit, 36 rate. Telefon 0740.848.239. (18203)

Renumita prezicătoare, regina Magiei Albe din România,
AURELIA ARDELEANCA
stă la dispoziţia arădenilor de ei chemată şi solicitată, este venită cu noi leacuri tămăduitoare care au putere mare de vindecare şi dezlegare de farmece şi blesteme. Ea ghiceşte în cărţi vechi, vă spune trecutul, prezentul şi viitorul. Toţi cei care aveţi probleme şi vă simţiţi în prisma farmecelor, sunaţi şi nu ve-ţi regreta, la cea mai specialistă făcătoare de minuni, Aurelia. Telefon 0723.924.535 Arad. (17720)

CONVOCĂM toţi PROPRIETARII APARTAMENTELOR BLOCULUI -G.2, să ia parte la ADUNAREA GENERALĂ în data de 21 iunie 2002, pentru a se discuta următoarele: TRANSFORMAREA blocului din Asociaţie de Locatari în Asociaţie de Proprietari; RESTANŢIERI; DIVERSE. (18177)

În data de 19.06.2002, ora 13, la sediul debitoarei SC ARMOPAN SA Arad cu sediul în Arad, Calea Aurel Vlaicu nr. 274, se vor vinde la licitaţie publică bunurile mobile proprietatea debitoarei compuse din motoare electrice, piese de schimb şi rulmenţi. (f.2733315)

Celebra tămăduitoare

VALENTINA
lucrează cu MAGIE ALBĂ, are mare putere de dezlegare de la prima şedinţă, orice tip de farmec manefic, dezleagă cununii, aduce persoana iubită, face de spor, de urât, vindecă boli de trup şi cap, epilepsie, beţie şi altele. Cei cu probleme pot apela la telefon 0721.564.457; 0721.193.868, cartier Micălaca bl. 128, ap. 4, str. Mioriţei. (18271)

VALERIA ZENA

cea mai PUTERNICĂ CLARVĂZĂTOARE cu puteri PARANORMALE prezentă în Arad pentru a îndepărta RĂUL din cei care sunt stăpâniţi. Apelaţi: 057-231892; 0744.288.220. (18272)

CITAŢII

Dosar 373/2002, Judecătoria Gurahonţ, pârâţii ANCATEU TEREENTIE, cu domiciliul necunoscuit sau eventualii săi moştenitori sunt citaţi la această instanţă pentru termenul din 19 iunie 2002, ora 9, în proces cu KOVACS DORINA pentru uzucapiune. În caz de neprezentare cauza se judecă în lipsă. (11547001)

TURISM

AMAD TOURISTIK efectuează transport internaţional SPANIA, ITALIA, PORTUGALIA, FRANŢA, GERMANIA, cu autocare moderne. Asigurări medicale. Rezer-vări zilnic, Arad, str. Cloşca, nr. 2, telefon 057 - 254453; 0721.507.080. (3252)

Pletl

Asigură zilnic transport de persoane în GERMANIA pe ruta: Passau - Regensburg - Nürnberg - Würzburg - Aschaffenburg - Frankfurt - Giéssen - Siegen - Köln - Düsseldorf - Essen - Dortmund - Deggendorf - Landshut - Mühldorf - Augsburg - Ulm - Heilbronn - Stuttgart - Pforzeim - Karforuhe - Heidelberg - Mannheim. Călătorii în autocare noi, moderne, însoţitoare de bord, două bagaje gratuite, o masă caldă în UNGARIA. Cu plecare din KARLSRUHE: SPANIA, FRANŢA, PORTUGALIA. Intermediem asigurări medicale. NOU! Din 1 aprilie 2002, săptămânal excursie la COSTA AZAHAR, 11 zile (7 înoptări + mic dejun), 359 Eu. Informaţii şi înscrieri, la AGENŢIILE PLETL din: ARAD, telefon 057/252291; LIPOVA - 057/561377; 563011. (c.)

S.C. STENAREX SRL efectuează TRANSPORT INTERNAŢIONAL. Asigurări medicale. Excursii pe LITORAL; DELTA DUNĂRII, TURCIA, GRECIA - preţuri de la 130 USD pers./7 zile. Informaţii zilnic, Bd. Revoluţiei nr. 44, ap. 8, telefon 057/338493, orele 9-17. (17978)

TRANSPORT persoane pentru ITALIA şi SPANIA. Telefon 0745.275.056; 0745.675.277. (18238)

ÎNCHIRIERI

Oferim spre închiriere SPAŢII COMERCIALE pentru magazine, depozite, producţie. Telefon 281036. (c.)

Închiriez (ofer) spaţiu pentru birouri, situat Bd. V. Milea. Telefon 251241. (17804)

Ofer spre închiriere spaţiu pentru depozit, producţie, zona UTA. Telefon 272676. (17799)

Închiriez pentru sedii firme, birouri cu toate utilităţile, contorizate, situate ultracentral, precum şi spaţii pentru depozitare sau producţie, preţuri negociabile. Telefon 0722 253 173, 270540. (1858729)

Dau în chirie apartament 5 camere ultracentral, mobilat, termen lung. Telefon 281124. (18159)

Închiriez (ofer) apartament la casă, 2 camere, central, complect dotat, 150 Euro/ lună. Telefon 264995. (18140)

Ofer spre închiriere apartament 2 camere, Vlaicu, la standard occidental, numai pentru cetăţeni străini. Telefon 057-271666. (1868720)

Dau în chirie apartament compus din una cameră şi dependinţe, mobilat, situat ultracentral. Telefon 0722.939.122. (18219)

Închiriez apartament mobilat, tot confortul, televizor, frigider. Telefon 285203; 0744.617.979. (18251)

Închiriez (ofer) apartament 3 camere, modern mobilat. Telefon 275681. (18240)

PIERDERI

Pierdut carnet şomaj nr. 5983/8, eliberat de DMPS Arad, Filiala Ineu, pe numele Coşa Ionel Tudor. Îl declar nul. (185711)

† DECESE †

Cu adâncă durere în suflet anunţăm stingerea din viaţă după o lungă suferinţă a celui ce a fost soţ, tată, bunic, unchi, cumnat
SZEKEREŞ PAVEL.
Înmormântarea va avea loc astăzi, 17 iunie 2002, ora 12, la Cimitirul din Grădişte. Familia îndoliată.

Cu nespusă durere în suflet ne despărţim de mult regretatul nostru

PAVEL ALEXANDRU,
soţ, tată, socru şi bunic, la vârsta de 72 ani. Dumnezeu să-l odihnească în pace! Înmormântarea va avea loc astăzi, 17 iunie 2002, ora 17,00. de la domiciliul din str. Abrud nr. 36, la Cimitirul Micălaca. Familia îndoliată.

† SERVICII FUNERARE †

SC „IN MEMORIAM" SRL
str. EMINESCU nr. 4
(ATENŢIE, vizavi de CINEMA MUREŞUL)
Tel. 057-211929, 093.343.964
str. ORIZONTULUI nr. 9A (Bujac)
oferă SERVICII FUNERARE COMPLETE - NON STOP.
Sicrie-modele multiple (simple-lux), sicrie import ITALIA, ACCESORII. Intermediem COLACI, COLIVĂ etc.
ÎMBĂLSĂMĂM GRATUIT (formolizat).
TRANSPORT ÎN ORAŞ GRATUIT
SERVICII: SPĂLAT, ÎMBRĂCAT
PLATA ÎN RATE.
Transport INTERN - INTERNAŢIONAL

RO STYL COMPANY
SERVICII FUNERARE COMPLETE
PRODUCĂTOR SICRIE
ARAD, STR. M. EMINESCU 22, TELEFON 214.422
Magazin deschis şi noaptea
OFERIM
● SICRIE 10 MODELE DE LA 800.000 LA 3.600.000
● SICRIE LUX 4 MODELE DE LA 4.500.000 LA 20.000.000
● LENJERIE DECES 6 MODELE DE LA 300.000 la 2.000.000
● CRUCE, LUMÂNĂRI, PROSOAPE, BATISTE, MÂNERE şi ŞURUBURI SICRIU
OFERTĂ SICRIU FAG CRUCE RESPETE 1.500.000
APELÂND LA SERVICII: ÎMBRĂCAT, FORMOLIZAT şi TRANSPORT BENEFICIAŢI DE 15% REDUCERE LA SICRIU şi TRANSPORTUL LA DOMICILIU GRATUIT
▼PLATA şi DUPĂ ÎNCASAREA AJUTORULUI DE ÎNMORMÂNTARE.
PĂREREA DVS. CONTEAZĂ!
TELEFON 094.690.121

† CONDOLEANŢE †

Ne alăturăm durerii doamnei LETIŢIA ATANASIU la pierderea bunicii dragi şi-i transmitem sincere condoleanţe. Rodica Şipoş şi colectivul Coafor „ANCA".

Suntem alături de colega noastră BALAJ DOINA la decesul tatălui. Colectivul Secţiei Circulaţie din cadrul CTP Arad. (2667651)

Familia Mitrici este alături de Letiţia Atanasiu la decesul bunicii sale. Sincere condoleanţe. (18263)

Suntem alături de cumnata FLORICA şi nepotul NELU cu familia, la durerea pricinuită de trecerea în cele veşnice a fratelui
PAVEL ALEXANDRU.
Familia Pavel Ioan. (18266)

Ne despărţim cu durere de unchiul nostru drag,
PAVEL ALEXANDRU.
O lacrimă şi o floare pe mormântul lui. Dr. Adriana Popovici şi ing. Sorin Popovici. (18266)

Cu sufletul zdrobit de durere ne despărţim de unchiul nostru drag
PAVEL ALEXANDRU.
O lacrimă şi o floare pe mormântul lui. Dr. Adrian Pavel, Dr. Nicoleta Pavel. (18266)

Cu durere în suflet mă despart de fratele meu drag şi scump
PAVEL ALEXANDRU.
Familia JUDEA MOISE, din BOCHIA. (18266)

Cu adâncă durere în suflet ne despărţim de iubitul nostru unchi
PAVEL ALEXANDRU.
Familia Judea Alexandru. (18266)

Zdrobiţi de vestea trecerii în eternitrate a unchiului nostru drag
PAVEL ALEXANDRU.
Familia Judea Nelu, din INEU. (18266)

† COMEMORĂRI †

Au trecut cinci ani de durere, lacrimi şi dor de când ai plecat dintre cei dragi
GANCEA ANA.
Fie ca bunul Dumnezeu să o odihnească în pace. Familia îndurerată.

Se împlinesc 2 ani de la decesul celei care a fost soţie, mamă, soacră, buni-că şi fiică
LUCREŢIA FRĂŢINĂ
din VĂRŞAND. Te vom plânge mereu! Soţul Ioan, fiicele Livia, Aurica cu familiile şi mama Sofia. (17813)

Tristă şi neuitată va rămâne ziua de 17 iunie când se împlinesc 6 ani de la dureroasa despărţire de tine, dragul meu soţ

ONUŢU.
Te vom plânge mereu şi nu te vom uita niciodată! Soţia Florica, sora şi nepotul. (17991)

Destinul a fost crud, despărţirea fulgerătoare şi dureroasă când în urmă cu 14 ani a plecat în veşnicii, cel ce a fost dragul nostru fiu

DĂNUŢ STANCA.
O clipă de aducere aminte, o rugăciune, lacrimi şi flori, pe mormântul tău. În veci nemângâiaţi mami şi tati. (18107)

Amintim celor ce l-au cunoscut că a trecut un an de când dragul nostru soţ, tată, socru şi bunic
Lt.col. (r.)
MANŢOC NICOLAE
a plecat în veşnicie. Dumnezeu să-l odihnească în pace! Slujba de pomenire va avea loc marţi, 18 iunie, ora 18, la Catedrala Romano-Catolică. (18200)

Se împlinesc 13 ani de la decesul iubitului nostru soţ şi tată
TOLOMEIU IOAN.
Soţia Florica, fiicele Lidia şi Olimpia. (18229)

Pios omagiu dragei mele prietene
ROJI BIRO (ŞANDOR),
la 3 ani de la fulgerătoarea dispariţie. Moni Albulescu. (18252)

Restaurantul LA PLAZZA
Angajează ospătar, bucătar, ajutor bucătar telefon 094.507.211
Vă invită zilnic între orele 12 - 24
Meniuri deosebite în condiții excelente (aer condiționat, purificator fum)
TELEFON 228.616

☎ 270525 CORAURA Bd. Revoluției nr.10
Reduceri de sezon!
☒ Combine frigorifice
☒ Mașini de spălat automate
☒ Aparate de aer condiționat
-10%
SUPEROFERTĂ!
La noi puteți găsi la cel mai mic preț televizoare cu diagonala de 51 cm și teletext
4.999.000 lei
(2366470)

MEDIASOFT
Arad, str. Av. Ioan Sava nr. 5, tel/fax 057-255.886
Centru de Formare Profesională Continuă a Adulților
Organizează CURSURI
DE PERFECȚIONARE
1. Operator calculator (inițiere Windows, Word, Internet, baze de date)
serii: din 09.07.2002 și 08.08.2002 dimineața
din 01.07.2002 și 29.07.2002 seara
2. Contabilitate - după-masa - 18.06.2002
3. Secretariat computerizat - după-masa - 08.07.2002
(prelucrare documente în Word, poștă electronică, E-mail)
4. Programator ajutor (Acces) - după masa - 09.07.2002
DE INSTRUIRE
1. Utilizare Word - după-masa - 08.07.2002
2. Utilizare Excel - după-masa - 23.07.2002
3. Utilizare Internet (E-mail, Web, Html) - 19.06.2002
4. Proiectare asistată (Auto Cad) - 13.07.2002
Diplome avizate de Ministerul Educației și Cercetării.
Servicii de selectare și plasare forță de muncă.
WORKSHOP Autorizate de Ministerul Muncii. (2366288)

S.C. ARCONSERV S.A.
Str. Bicaz, nr. 1-5, Telefon/fax 288 803, 288 725
ÎNCHIRIAZĂ
- spații de depozitare
- spații de producție
- spații pentru birouri
Spațiile dispun de toate utilitățile.
PREȚURI NEGOCIABILE
(2360767)

Închiriem spații comerciale
1. Piața Sporturilor Bloc 24
2. P-ța Gării nr. 1 Bloc A
3. Str. Mucius Scaevola Bloc S1
4. Str. Abrud Bloc 125 Micălaca
5. Str. Brezoianu bl. A 34
Informații la SC REAL SA tel. 057/281.036.
(C.585)

S.C. CONTINENTAL ASTORIA S.A. Arad
VINDE DIN STOC:
Marmura roșie rezultata din demolări.
(C.A.)

5-10% Discount
TMS-RO
Comercializează și montează instalații termice import SLOVACIA
-Calorifere otel KORAD
-Cazane turbo-combi pe gaz THERM - CEHIA de la 664 EURO(TVA INCLUS)
-Teavă cupru si polipropilenă - accesorii
-Cazane pe combustibil solid
Sediul: Calea AUREL VLAICU nr.241
Tel: 057-349.924 Tel/ fax: 057-349.925
(C.A.)

Magazinele AMET din Piața UTA
Vă oferă o bogată sortimentatie de produse pentru gospodăria dvs.
Sticlă, porțelan, cristal, arcopal, inox, vase emailate, diferite articole din plastic — Telefon 289.316
Pompe hidrofoare, unelte, scule, sârmă, cuie, plasă rabitz, furtun — Telefon 247.197
Articole sanitare, gresie, faianță, adezivi, glet, fitinguri — Telefon 272.173
Electrice, electrocasnice, chimice, cosmetice, articole camping, biciclete — Telefon 241.863
(2366288)

construct MIRADA
Distribuitor autorizat
JCP Slovacia
Villas® Ungaria
EUROMEMBRANE ITALIA
Comercializează toate tipurile de membrane pentru hidroizolație:
- carton bituminat
- membrană hidroizolație 3 mm
- membrană hidroizolație 4 mm cu ardezie
- membrană hidroizolație cu poliester
- șindrilă bituminoasă
Depozit Gara CFR Arad
Tel.: 057/270-960
(C.A.)

„Miorița" la Răpsig!

BACIUL RĂPSIGAN L-A OMORÂT PE CEL SECUIAN!

Doi ciobani care își desfășurau activitatea la o stână din apropierea localității Bocsig, **Petroman Ioan-Marinel** (41 ani), din Răpsig și **Hadnagy Adalbert** (70 ani) din Odorheiu Secuiesc, după ce au închinat mai multe pahare s-au luat la ceartă pentru ca mai apoi cei doi să se „dueleze" cu un topor și un cuțit. În cele din urmă toporul a fost mai tare ca șisul.

Hadnagy Adalbert era cioban angajat la Iercan Teodor din Răpsig iar **Petroman Ioan-Marinel** era angajatul ginerelui d-lui Iercan, **Pantea Octavian**. Cei doi, socru și ginere aveau stânele în imediata vecinătate. Duminică, **Petroman Ioan-Marinel** a venit la Arad unde a băut mai mult ca de obicei. Întorcându-se la stână, Petroman s-a mai „înarmat" cu o sticlă de vodcă pe care a băut-o împreună cu colegul său de „ciobănie", **Hadnagy A. Iercan Teodor** a fost de față când cei doi s-au luat la harță din cauza sticlei cu vodcă. La un moment dat **Petroman I.** a apucat un topor iar **Hadnagy A.** a luat un cuțit. Văzând că nu-i poate opri, **Iercan Teodor** a plecat de acolo întorcându-se acasă. După nici jumătate de oră **Petroman Ioan-Marinel** a ajuns acasă la **Iercan Teodor** căruia i-a spus să anunțe Poliția pentru că i-a dat cu toporul în cap colegului **Hadnagy A.** În urma puternicei lovituri, victima a scăpat cuțitul din mână pentru ca la scurt timp să moară cu capul zdrobit. Petroman s-a dus să se culce până când Poliția a ajuns la fața locului. Șeful de post de la Bocsig a anunțat imediat echipa operativă care a sosit la fața locului pentru cercetări și autopsierea cadavrului. Agresorul, **Petroman Ioan-Marinel** n-are familie și copii, acesta riscând acum - în funcție de încadrarea juridică a omorului - pedeapsa cu închisoarea de până la 25 ani.

Pe numele lui **Petroman Ioan-Marinel,** Parchetul a emis un mandat de arestare preventivă pe timp de 30 de zile.

SORIN GHILEA

Au fost desemnați câștigătorii premiilor de fidelitate „Adevărul" pe luna iunie

ZECE ABONAȚI NOROCOȘI

Categoria cea mai constantă de cititori - abonații - beneficiază de cel puțin două importante avantaje. În primul rând își asigură primirea zilnică a cotidianului „Adevărul" la un preț avantajos, un abonament costând mai puțin de jumătate din prețul ziarului cumpărat zi de zi de la chioșcuri. În plus, abonații nici nu sunt afectați de eventualele majorări de prețuri. În al doilea rând, participând la concursul premiilor de fidelitate, au șansa de a câștiga, lunar, unul dintre cele zece premii în valoare de 1.000.000 de lei fiecare.

Încercând să fructifice acest al doilea avantaj, peste 6700 de abonați au trimis taloanele de concurs pe adresa redacției. Ieri, la Clubul Presei a avut loc desemnarea, prin tragere la sorți a câștigătorilor, invitat principal fiind de această dată dl. **Gabriel Boric, președintele B. C. West Petrom Arad**, dublă campioană națională la baschet masculin. După introducerea în urnă a scrisorilor conținând taloanele de concurs a urmat extragerea, norocul surâzând în această lună abonaților din municipiu. Iată lista completă a câștigătorilor:

1. Hapenciuc Ioan, loc. Cuied nr. 150

2. Malik Victoria, st. Vezuviu nr. 16, Arad

3. Rugea Dumitru, com. Șimand nr. 197

4. Pleș Gyöngyi, str. Sever Secula nr. 4, ap. 2, Arad

5. Stănescu Pavel, str. Gen. Dragalina nr. 38, Arad

6. Popa D. Ilie, str. Cânepii nr. 43/A, Chișineu-Criș

7. Komlodi Alexandra, str. Dr. I. Suciu nr. 6, Arad

8. Iustin Ardelean, Calea Romanilor bloc G/1 nr. 23-25, ap. 14, Arad

9. Bolozs Ludovic, str. Clujului, bloc 83, ap. 14, Arad

10. Matei Mihai, str. Steagului nr. 67, Arad

Cei zece abonați norocoși sunt invitați la sediul redacției „Adevărul" joi, 20 iunie, a. c., ora 12, pentru a-și ridica premiile pe baza buletinului de identitate și a chitanței-abonament valabilă pe luna în curs.

M. CONTRAȘ

„Audiență" la „PARLAMENT"

Pentru că nu mai au unde să stea după majorat

COPIII DIN CENTRELE DE PLASAMENT SE GÂNDESC LA EMIGRARE!

Zilele trecute la Palatul Parlamentului din București a avut loc un seminar pe tema „Locurile de muncă și integrarea socială pentru copiii din Centrele de Plasament", la care au participat și reprezentanți arădeni. Delegația din Arad a fost condusă de directorul general adjunct al Direcției Județene pentru Protecția Copilului, **Daniela Bătrânuț**. Scopul întâlnirii nu a fost de a oferi soluții ci de a identifica problemele directe cu care se confruntă tinerii din centrele de Plasament. Trebuie evidențiat că, pentru prima oară după 12 ani de la revoluție, este tratată serios problema celor care trebuie să se integreze în societate după ieșirea din centrele de plasament. Delegația arădeană s-a arătat surprinsă de situația tinerilor din majoritatea centrelor de plasament care nu au reușit să își găsească un loc de muncă stabil. **Daniela Bătrânuț** spune că aceștia nu știu decât să ceară: locuințe, facilități etc. **„Mai mult au cerut o lege prin care să li se permită să meargă să lucreze în străinătate. Dacă nu și-au găsit de lucru aici, în țară, acolo vor putea munci?"**... **Gheorghe Bolovan,** un tânăr de la Centrul de Plasament (C.P.) nr. 2 a primit un premiu pentru „Contribuția deosebită în sprijinul integrării României în Structurile Europene". **Gheorghe B.** și **Alin Horvath** de la C.P. Sântana s-au declarat încântați de această inițiativă dar, circumspecți au spus că ... așteaptă faptele. Ei au evidențiat importanța înființării caselor de tip familial care au apărut doar în vestul țării. **„E mult mai bine într-o casă de tip familial unde înveți mai bine să-ți asumi responsabilități. Să nu mai aștepți tot timpul cu mâna întinsă să primești de la alții. Sigur că avem și noi nevoie să fim încurajați și sprijiniți dar trebuie să dăm și noi ceva societății în schimb..."**, a conchis realist **Gheorghe Bolovan.**

Întâlnirea de la București, între parlamentari și copiii instituționalizați s-a finalizat cu înființarea unui forum național care va monitoriza integrarea în societate a copiilor din centrele de plasament.

OLIMPIU BULZAN

A.N.H.R. inițiază

PROIECT PENTRU REABILITAREA PERSOANELOR CU HANDICAP

În județul nostru există aproximativ 800 de persoane cu handicap. Pentru a se reduce acest fenomen, Asociația Handicapaților Neuromotor (A.N.H.R.) - filiala Arad - va derula timp de patru luni un proiect numit „Anunțul handicapului". Proiectul - printre primele de acest gen din România - reprezintă un punct de plecare în promovarea drepturilor copiilor cu handicap, în prevenirea abandonării și instituționalizării acestora.

Acesta a fost subiectul abordat la conferința de presă ce a avut loc, ieri, la sediul A.N.H.R. - filiala Arad. **Monica Antoci** - președinta A.N.H.R. Arad a subliniat că fiecare familie în care se naște un copil ar terbui anunțată de către medic, încă din primele săptămâni de viață ale copilului, dacă acesta are probleme de ordin neuromotor sau de alt gen, pentru a se putea lua măsurile necesare. **„Dacă mamele sunt anunțate din timp pot face mai mult pentru copiii lor. În unele cazuri, dacă se aplică tratamentul necesar aceștia își pot reveni în totalitate."** Monica Antoci susține că în România sunt foarte puține maternități în care „anunțul handicapului" se face cu profesionalism. În unele cazuri chiar dacă părinții sunt anunțați ei nu știu cum să procedeze. De aceea, foarte multe din familiile care au probleme de acest gen își abandonează copiii în maternități sau se despart.

Proiectul va începe de săptămâna viitoare. Unul dintre obiectivele principale ale acestuia este informarea, comunicarea și educarea persoanelor implicate direct în această problemă (medicii în special) pentru schimbarea atitudinii și instituționalizarea acestora.

Acest program se adresează familiilor cu situație de risc, specialiștilor din cadrul Spitalului de Obstetrică-Ginecologie - secțiile nou-născuți și de prematuri, Spitalului de Pediatrie - secția neuropsihiatrie infantilă - recuperare medicală, Direcției Generale pentru Protecția Drepturilor Copilului Arad, Direcției de Asistență Comunitară Arad, Inspectoratului de Stat Teritorial pentru Persoanele cu Handicap și organizațiilor neguvernamentale care au ca obiect de activitate protecția copilului în dificultate. Președinta A.N.H.R. mai adaugă că de săptămâna viitoare, când se va „inaugura" proiectul, va încerca să ia legătura cu medicii de familie și medicii psihiatri. După ce îi va contacta pe aceștia, va organiza o masă rotundă în timpul căreia se va discuta acest subiect.

NADIA BODRAN

„HAIDUCII" LUI ȘAPTE CAI LA ... RĂCOARE

În goana de a face bani cu orice preț, **Szahacas Zsolt-Geza** (27 ani); **Moldovan Petru** (32 ani); **Moldovan Petru** (27 ani) și **Tănase Petru** (38 ani), toți din Iernut, jud. Mureș, fără ocupație, în noaptea de 12 pe 13 iunie a.c. au furat de pe pășunea comunei Hălmagiu, **șapte cai,** în valoare de 150 milioane lei. Caii aparțineau unor locuitori din satul Leștioara, com. Hălmagiu. Cei patru hoți au transportat caii în județul Alba, unde au fost depistați de organele de poliție exact în momentul în care încercau să îi vândă. Caii au fost recuperați și predați proprietarilor iar cei patru au fost prezentați Parchetului de pe lângă Judecătoria Gurahonț.

Szahacas Z, Moldovan P., Moldovan P. și Tănase P., s-au ales cu mandate de arestare preventivă pe timp de 30 de zile. Aceștia ar putea face până la 7 ani închisoare.

S. GHILEA

alege Orange

și primești cadou un butoi cu bere

Alcatel 311 34$

Nokia 3310 41$

• dacă te abonezi la Orange în perioada 1-30 iunie, timp de o lună (a 4-a) abonamentul tău nu costă nimic

• poți transmite gratuit 100 de mesaje scrise către rețele mobile GSM, în prima lună de abonament prețurile nu includ TVA și sunt valabile cu abonamentul Orange Free

Detalii în magazine.

abonament de plăcere + butoi cu bere

orange

EURO - GSM partener Orange

B-dul Revolutiei 95 si 31

(c.)

S-a înecat, în propria fântână

În timp ce încerca să scoată apă din propria fântână, **Sinka Mihail** (78 ani) din Peregu Mic nr. 441, a căzut în fântână și s-a înecat. Bătrânul a fost descoperit duminică seara, în jurul orelor 23,00. În urma cercetărilor efectuate s-a constatat că nu sunt suspiciuni cu privire la cauzele decesului. La fața locului a venit medicul legist.

S-A SPÂNZURAT FĂRĂ MOTIV

Până la această oră nimeni nu poate explica gestul lui **Gavrilă Ioan** (46 ani), din Șofronea, care s-a spânzurat la domiciliul său din localitate. Polițiștii au demarat cercetările, însă nu există suspiciuni cu privire la deces.

În piața auto

AMENZI DE 30 DE MILIOANE DE LEI

Comisarii Gărzii Financiare au descins, duminică dimineața, la prima oră, în Piața auto pentru un control fulger. Au fost vizați, în primul rând, cei care vând telefoane mobile, obiecte de îmbrăcăminte, piese auto și casete audio.

Pentru comercializarea fără autorizație și fără documente de proveniență s-au aplicat amenzi în valoare de 30 de milioane de lei și s-au confiscat produse de un milion de lei.

Trei persoane au fost invitate la sediul GFA pentru continuarea verificărilor, existând suspiciuni de încălcare flagrantă a dispozițiilor legale privid desfacerea de produse.

„Pentru această acțiune am trimis la fața locului 20 de comisari, care au pătruns în piață prin patru puncte, luându-i pe nepregătite pe comercianți. De asemenea, nu am anunțat nici o altă instituție abilitată de intenția noastră de a ne deplasa în piață și totul a decurs de minune", a declarat Dan Cancel, comisarul șef al Gărzii Financiare Arad.

S. AMBRUȘ

COLOMAN EDELENY - NOUL DIRECTOR AL GOSPODĂRIRII COMUNALE

Ovidiu Marian a fost numit șeful secției mecanizare

Adunarea Generală a Acționarilor Gospodăririi Comunale Arad l-a numit, ieri, în funcția de director și administrator unic pe **Edeleny Coloman**. **Ovidiu Marian** a fost revocat din funcția de director.

Chiar dacă zilele trecute Ovidiu Marian și-a exprimat intenția de a ataca în justiție Hotărârea Consiliului Local prin care s-a decis schimbarea lui din funcție, până la urmă s-a răzgândit. **„Nu voi acționa în instanță. Aceasta este hotărârea și deocamdată rămân ca angajat al Gospodăririi Comunale"**, a comentat **Ovidiu Marian**. Conform contractului de muncă noua conducere era obligată să-i ofere un post lui Marian în structura G.C.A.. El a fost numit, ieri, șeful secției mecanizare - post care, oricum, era vacant.

Noul director - **Coloman Edeleny** - ne-a declarat că în următoarele două luni urmează să se facă unificarea între G.C.A. și Salubritate. Această mutare se va face, însă, numai după ce o firmă specializată va întocmi un studiu de fezabilitate privind cerințele și oportunitățile societății nou înființate.

O. BULZAN

Pe șosele...

Polițiștii l-au depistat și introdus în arest pe **Budurea Dumitru** (62 ani), din Arad, care are de executat 3 ani închisoare pentru conducere fără permis și părăsirea locului accidentului. ● Este cercetat în stare de libertate **Mârza Gheorghe** (33 ani), din Ineu, care a condus pe drumurile publice un autovehicul, fără a poseda permis de conducere. ● Polițiștii Biroului rutier i-au depistat conducând sub influența băuturilor alcoolice pe **Barbura Bogdan Mihai** (24 ani), cu auto Ar 03 PXZ; **Kulcsar Borno** (47 ani), cu auto AR 05 KPT; **Fât Gheorghe** (41 ani), cu auto BH 02 GAN, toți din Arad; **Kochan Iaroslav** (27 ani) din Nădlac, cu auto AR 02 THR și **Andraș Gheorghe** (45 ani), din Vărădia, sat Nicolae Bălcescu, cu auto AR 24 AND.

DESCENTRALIZAREA - ÎNTRE BENEFICII ȘI RESPONSABILITĂȚI

(Urmare din pagina 1)

Dacă va fi sprijinită construirea a 500 de locuințe sociale pentru tineri - cu condiția ca municipalitatea arădeană să pună, în sfârșit, la dispoziție terenul aferent - reabilitarea drumurilor județene cade în sarcina administrației locale, existând și sursa de finanțare asigurată prin lege (taxa greutate pentru mașinile care depășesc 7,5 tone, taxă care rămâne la dispoziția județului). La fel s-a pus problema și în cazul reducerii consturilor de transport pentru cărbunele care alimentează CET-ul, precum și în legătură cu accesarea creditelor „Sapard", unde dl. ministru Miron Mitrea a declarat că „Aradul nu stă bine!"

Revenind la problema descentralizării, considerăm că înainte de a solicita bani de la buget, administrațiile locale trebuie să-și asume responsabilitatea managementului public, încredere cu care au fost mandatate de către electorat. Este mult mai ușor să ceri, decât să oferi soluții concrete pentru derularea angajamentelor electorale...

LA VÂNĂTOARE DE PROSTITUATE...

Cadrele Serviciului Poliției Judiciare au organizat o acțiune pentru prevenirea și combaterea prostituției și proxenetismului pe raza municipiului Arad. Astfel, pe drumurile principale din cartierele **Aurel Vlaicu, Micalaca, Aradul Nou și Grădiște** au fost depistate **Deac Cristina** (20 ani), din Arad; **Badea Emilia** (17 ani) din Oravița; **Glăvan Buliga Vandana** (21 ani), din Sântana; **Tănase Ioana Florentina** (16 ani) din Șiria și **Todea Daniela** (20 ani), din Livada. Toate acestea stăteau pe marginea drumului unde acostau automobiliști în vederea întreținerii cu aceștia de raporturi sexuale, contra unor sume de bani. „Taxa" pe care fetele o cereau în schimbul unor clipe de plăcere varia între 10-30 dolari. În funcție de... marca mașinii și potența (financiară) a clientului.

Cele cinci fete au fost sancționate cu câte opt milioane lei pentru prostituție. Cu același prilej a fost identificată, fiind cercetată în stare de libertate și **Mihuț Dana** (34 ani), din Lipova, care în cursul acestui an a determinat, înlesnit și a tras foloase materiale de pe urma practicării prostituției de către minorele **Puiu Ileana** (15 ani) și **Puiu Anișoara** (17 ani), ambele din Lipova. **Mihuț Dana** este acuzată că a săvârșit infracțiuneă de proxenetism urmând să răspundă pentru fapta sa.

S. GHILEA

INFRACȚIUNI!

A fost depistat și introdus în arest **Șerban Elisabeta** (47 ani), din Arad, care are de executat 3 ani închisoare pentru săvârșirea infracțiunii de înșelăciune. ▼ În arest a ajuns și **Suba Gheorghița-Carmen** (38 ani), din Lipova, care are de executat 3 ani închisoare pentru evaziune fiscală și înșelăciune. ▼ Este cercetat în stare de libertate **Miclea Ioan Dan** (46 ani), din Arad, administrator la SC „Dinu" SRL Arad, care în luna februarie 2002 a emis o filă CEC, în valoare de 1,9 miliarde lei. Fila de CEC a fost emisă către **SC Sofft-Malt România SRL**, pentru achiziționarea de produse agricole, fără însă a avea disponibil în bancă. ▼ Este cercetat și **Nicolescu Sorin** (37 ani), din Lipova, tehnician silvic la Ocolul Silvic Radna, care este acuzat că a folosit ciocanul de marcat pentru a însemna 22 de arbori, neevidențiați în actul de punere în valoare. **Nicolescu Sorin** a săvârșit astfel infracțiunea de delapidare și abuz în serviciu. Prejudiciul evaluat la 12 milioane lei, a fost recuperat în totalitate.

Concurs

Casa Județeană de Pensii Arad, organizează concurs pentru ocuparea postului vacant de șef serviciu, încasări contribuții - consilier categoria A, clasa I, grad 1, în data de 19 iulie 2002, ora 10,00.
Informații la sediul instituției din Arad, str. Gheorghe Lazăr nr. 20, camera 8 parter sau la telefonul 0257-281345 int. 108.

CONVOCATOR

Pentru Adunarea Generală Extraordinară a Acționarilor SC INDCOOP BATTOCCHIO SA din data de 3.07.2002, ora 11.

Se convoacă în baza art. 117 din Legea 31/1990 republicată, Adunarea Generală Extraordinară a Acționarilor INDCOOP BATTOCCHIO SA, în data de 3.07.2002, ora 11, la sediul societății din Arad, str. Pădurii nr. 6, având următoarea ordine de zi:

1. Aprobarea fuziunii cu SC INPES SA
2. Diverse

În cazul neîntrunirii cvorumului legal, AGEA este convocată la a doua întrunire în data de 4.07.2002, în același loc și la aceeași oră.

Președintele Consiliului de Administrație
SC INDCOOP BATTOCCHIO SA
MOVILEANU MIRCEA
(9877666)

CONVOCATOR

Pentru Adunarea Generală Extraordinară a Acționarilor SC Sc INPES SA din data de 3.07.2002, ora 11.

Se convoacă în baza art. 117 din Legea 31/1990 republicată, Adunarea Generală Extraordinară a Acționarilor SC INPES, în data de 3.07.2002, ora 11, la sediul societății din Arad, str. Pădurii nr. 6, având următoarea ordine de zi:

1. Aprobarea fuziunii cu SC INDCOOP BATTOCCHIO SA
2. Diverse

În cazul neîntrunirii cvorumului legal, AGEA este convocată la a doua întrunire în data de 4.07.2002, în același loc și la aceeași oră.

Președintele Consiliului de Administrație
SC INPES SA
POHACI IOAN
(9877667)

MARȚI, 18 IUNIE 2002

TVR 1
7,00 Jurnalul de dimineață
7,30 Strict necesar. Magazin
8,30 Pasiuni - s. rel.
9,20 Fotbal: CM 2002: optimi de finală
11,30 Info Mondial
11,50 TVR Timișoara
12,50 Tezaur folcloric
14,00 Jurnalul de prânz
14,20 Fotbal: CM 2002: optimi de finală
16,30 Kronika
17,00 Dor
17,15 Pasiuni - s.
18,00 Fotbal CM 2002- rel.
20,00 Jurnal. Meteo. Sport
20,40 Info Mondial
20,50 Mesaj de la Holly - dramă, SUA, 1992
22,30 Amprente
22,45 Lumea dansului
23,45 Jurnalul de noapte
0,00 Clubul Cupei Mondiale
1,00 Fotbal: Cupa Mondială 2002 - rel.
2,35 Jurnal - rel.
3,15 Info Mondial - rel.
(●) 3,25 Club la Bomba - f. SUA, 2000 p. 2.

TVR 2
7,00 Tonomatul DP2 - rel.
8,00 Des. animate
9,00 Diminețile unui bărbat cuminte
11,20 Lumea lui Chiț-Chiț
12,10 Drumul spre Avonlea-s.
13,10 Călătoria lui Allen Strange- s.
13,45 Desene animate
15,00 Știri
15,05 Toți, împreună
15,50 Tribuna partidelor parlamentare
16,20 Călătorind prin țară
17,00 Tonomatul DP2
18,00 Știri regionale
18,20 Campionatul Mondial de Fotbal
18,30 Dilemele culturii
19,40 Banatica (emisiune în limba germană)
20,00 Marilyn în Manhattan - Anglia, 1998
21,00 Zona crepusculară - s.
21,30 Pe malul stâng al Dunării albastre - dramă, România, 1983
23,20 Cauza și defectul
0,20 Știri
0,25 Marilyn în Manhattan-rel.
1,20 Tată, am încurcat-o!- rel.

PRO TV
7,00 Teo - rel.
* Omul care aduce cartea
8,00 Știrile ProTv - Ziarul dimineții tale
9,15 Tânăr și neliniștit - s. rel.
10,15 Urmărire generală - rel.
(●) 11,30 Familia Bundy - s. rel.
(●) 12,00 Secolul 20 - în spatele istoriei - rel.
12,55 Știrile Pro Tv
13,00 13-14 cu Andrei Gheorghe
14,00 Numărătoarea inversă - rel.
16,00 Tânăr și neliniștit - s.
17,00 Știrile Pro Tv
17,35 Vremea
17,40 Europa pur și simplu delicioasă
17,45 Teo
19,00 Știrile Pro TV * Sport * Vremea
20,00 Jocul virtual - thriller, SUA, 1995
22,00 Știrile Pro TV
(●) 22,30 Familia Bundy - s.
(●) 23,00 Ultimul Don III- dramă, SUA, 1997
1,00 Știrile Pro TV
1,15 Secolul 20 - în spatele istoriei - s.
2,00 Mr. Mom - comed., SUA, 1983

TV ACASĂ
7,15 Vei fi a mea, Paloma - s.rel.
8,15 Povești adevărate - rel.
9,00 Maria Belen - s. rel.
10,00 Căsuța poveștilor - rel.
10,15 Sânge din sângele meu - s. rel.
(●) 11,15 De 3x femeie
12,15 Dragoste și putere - s. rel.
12,45 Salomé - s. rel.
13,40 Micuțele doamne - s.
15,00 Muzica de Acasă
15,15 Căsuța poveștilor
15,30 Dreptul la viață - s.
16,30 Maria Belen - s.
(●) 17,30 Vei fi a mea, Paloma! - s.
18,30 Betty cea urâtă-s.
19,30 Povestiri adevărate
* Vremea de acasă
20,00 Taina din adâncuri - s.
(●) 21,00 De 3 x femeie
22,00 Salomé - s.
22,55 Dragoste și putere - s.
23,25 Povestiri adevărate - rel.
0,00 Betty cea urâtă - s. rel.
0,45 Micuțele doamne - s.
(●) 1,30 De 3 x femeie - rel.
2,30 Muzica de acasă

HBO
8,00 Delicvența juvenilă -doc.
9,30 O femeie sclipitoare - dramă, 1999
11,00 Robbie Williams: Live in Köln
12,40 Un loc îndepărtat - thriller, 1993
14,25 O viață mai bună - dragoste, 1999
16,05 Prințul Pacificului - av. Franța, 2000
17,45 A noua poartă - horror, Franța, 1999
20,00 Stuart Little - Șoricelul familiei - av., 1989
22,15 Wonder Boys - comedie, 2000
23,15 Pasiune și trădare - dramă, 2000
0,45 Dragoste și afrodisiace - comedie neagră, 1991

PRIMA TV
7,00 Luna sălbatică - s.rel.
8,00 Zid
12,55 Clip Art
13,00 Să fii sănătos! - rel.
14,00 Des. animate
14,30 Tradițiile românilor - rel.
15,00 www.primatv
15,30 Luna sălbatică - s.
16,30 M.A.S.H. - s.
17,00 Real TV
17,30 Camera de râs
18,00 Focus
19,00 Prietene și rivale - s.
20,00 A doua căderea Constantinopolului - comedie, România 1994
22,00 Vânătoarea comorilor - s.
23,00 Focus Plus
23,45 M.A.S.H. - s, rel.
0,15 Camera de râs - rel.
0,45 Real Tv - rel.
1,15 Clip Art - rel.
1,20 Focus Plus - rel.

ANTENA 1 – TV ARAD
6,00 Ispita - s.
7,00 Observator
* Sport
8,00 Neața în epoca de piatră - emisiune estivală
10,00 Știri TVA - rel.
10,30 Magazin sportiv - rel.
11,00 Soledad - s. rel.
12,00 Te voi iubi mereu - s.
13,00 Știrile amiezii
13,15 Detectivii Hart - s.
(●) 14,00 Instinct fatal - f. rel.
16,00 Muzică populară
16,30 Publicitate, promo
16,45 Știri TVA
17,15 Soledad - s.
19,00 Observator
* Sport
* Meteo
20,00 Din dragoste
21,57 Publicitate, Promo
22,00 Observator
22,15 Știri TVA
22,30 Marius Tucă Show
(●) 23,30 Alegerea lui Billy - dramă, Australia, 1995
1,30 Observator - rel.
2,30 Zile din viața noastră - s.
4,00 Detectivii Hart - s. rel.
5,00 Marius Tucă Show - rel.
6,00 Ispita - s.

TV RCS
9,00 Desene animate
9,30 Știri 1 reluare
10,00 Tradiții și folclor
10,30 Micii cavaleri ai mesei rotunde - film
12,00 Em. Microb - rel.
13,00 Știrile RCS 2 - rel.
13,30 Kelly - film
14,15 Preciosa - s.rel.
15,00 Preciosa - s.
15,45 Clipclap videoclipuri
16,00 Marea junglă - s.
16,45 Clipclap videoclipuri
17,00 Conviețuri
17,30 Știri RCS 1
18,00 5 minute de carte
18,05 De ce eu? - film
19,30 Provocarea naturii - s.
20,00 Clipclap videoclipuri
20,15 Knights& Warriors - s.
21,00 Hit Squad - s.
21,34 Clipclap videoclipuri
22,00 Știrile RCS 2
22,30 Secretul fotomodelului- film
(■) 24,00 Erotica

B1 TV
7,00 Fan X
8,00 Espresso
11,00 Prințul din Bel Air - s. rel.
12,00 Știri
12,30 Nașul - rel.
13,30 Banii dumnevoastră- rel.
14,30 Vară eternă -s.
15,30 Fan X
16,30 Familia Simpson-rel.
17,00 Prințul din Bel Air- s.
18,00 Știri
18,30 La Strada
19,00 Report. Concurs
19,30 Familia Simpson-s.
20,00 Știri
20,50 Sport. Mondial special
21,00 Brigada specială
21,30 Paranormal
22,00 Nașul. Talk-show
22,50 Mondial special-rel.
23,00 Știri
23,30 La Strada-rel.
0,00 Vară eternă - s.rel.
1,00 Știri
1,30 Fox News

TELE 7 ABC
7,35 Știri
7,50 Videoclipuri
11,00 Tentații - rel.
12,00 Documentar
13,00 Videoclipuri
15,00 Meandre -rel.
17,00 As Show- rel.
18,00 Documentar
18,30 Telejurnal
19,00 Documentar
19,30 Concert simfonic
20,30 Film artistic
22,05 Concert
23,00 Documentar
23,30 Știri. Sinteza zilei
23,45 Videoclipuri
1,00 Activ FM

OTV
6,30 S-a întâmplat aseară
7,00 Zori de zi
10,00 Teleshopping
10,15 La hanul lu' nea Mărin
10,30 Contați pe noi, contați pe OTV!
13,00 Caleidoscop zodiacal
14,00 24 de ore
16,00 Încotro?
17,30 24 de ore
18,00 Condurățeanu întreabă
19,00 24 de ore
19,30 Incident
20,30 24 de ore
21,00 Dan Diaconescu Direct
0,00 Vot

Redacția Adevărul nu își asumă răspunderea pentru modificările ulterioare intervenite în programele TV

CE FEL DE OPOZIȚIE?

O problemă fundamentală a democrației o constituie raportul dintre putere și opoziție. Acest exercițiu de democrație este înțeles în România, așadar și în Arad, aproape exclusiv prin prisma unor interese de partid, dar și personale, uneori.

Un exemplu elocvent în acest sens îl oferă viceprimarul Emanoil Voicu. Fiind membru al Partidului Democrat, Emanoil Voicu, într-o privire îngustă a raportului putere-opoziție, ar trebui să facă opoziție puterii locale reprezentată prin primarul pesedist Dorel Popa. Numai că însuși Emanoil Voicu este un reprezentant al puterii locale, în calitatea sa de viceprimar. Prin urmare, acesta trebuie să-și exercite puterea în funcția pe care o are: cea de viceprimar. Și atunci ce face viceprimarul Emanoil Voicu? Își face datoria de viceprimar sau, în calitate de pedist, face opoziție primarului pesedist Dorel Popa?

Tableta zilei

În ceea ce mă privește lucrurile sunt mai mult decât clare: Emanoil Voicu trebuie să-și exercite funcția de viceprimar într-o echipă care îl include, evident, și pe primarul Dorel Popa. Făcând parte din aceeași echipă, este firesc ca cei doi să colaboreze și nu să se faulteze, cum ar fi dorit unii.

Așadar, **nici vorbă de opoziție politică**. În schimb, Emanoil Voicu poate să facă **o opoziție administrativă**, în sensul că, în cazurile în care are alte opinii, cu necesarele argumente, E. Voicu poate să nu fie de acord cu unele demersuri ale primarului Dorel Popa. Numai că, făcând parte din aceeași echipă, este contraindicat ca viceprimarul să-l faulteze în public sau în mass-media pe coechipierul său. Așa cum probabil s-ar aștepta colegii lui de partid.

L-am chestionat în această problemă pe președintele partidului, Gheorghe Seculici, fiindcă unele declarații ale acestuia lăsau loc la dubii în privința persoanei lui Emanoil Voicu. În principiu, Gh. Seculici ne-a precizat că E. Voicu trebuie să-și facă „meseria" de viceprimar cât poate el mai bine și că, cu cât o va face mai bine, cu atât va ieși în câștig partidul pe care E. Voicu îl reprezintă, recte PD. Succesele lui E. Voicu sunt și succesele partidului. Iar în privința scutirii viceprimarului E. Voicu de anumite sarcini politice, Gh. Seculici a precizat că aceasta nu înseamnă marginalizarea viceprimarului, ci că îi oferă acestuia posibilitatea ca să-și poată îndeplini mai bine sarcinile pe linie administrativă. Gh.Seculici a mai precizat că este mulțumit de activitatea lui E. Voicu în calitatea sa de viceprimar și că îl va susține în această activitate cu o condiție, totuși: demersurile sale să fie în folosul cetățenilor.

Revenind la raportul putere-opoziție trebuie spus că acest raport trebuie privit în primul rând - ca să nu spun numai - în favoarea cetățeanului. Disputele putere-opoziție acest scop trebuie să-l urmărească: mai binele cetățeanului. Știu că lucrurile sunt complicate din punct de vedere politic și că lupta politică nu poate fi exclusă din jocul politic. Dar să faci opoziție doar pentru a te afla în treabă nu înseamnă că respecți un joc al democrației ci, pur și simplu că neglijezi interesele cetățeanului. În cazul discutat, viceprimarul E. Voicu trebuie să fie în primul rând un administrator și abia în al doilea rând membru PD. Ceea ce și face, dealtfel.

I. IERCAN

Solicitat de deputații arădeni și de autoritățile locale

MIRON MITREA A PROMIS SPRIJIN ARADULUI

Vizita de o zi a ministrului Transporturilor, Miron Mitrea, în județul nostru, a fost una deosebit de importantă dacă avem în vedere rezultatele (deocamdată doar posibile) cu care s-a soldat.

Cu această ocazie, ministrul Transporturilor a făcut dovada faptului că stăpânește problemele județului Arad. Demnitarul, împreună cu autoritățile locale și cu deputații arădeni, a analizat prioritățile infrastructurii, dar și rămânerile în urmă.

Astfel, șoseaua de centură a municipiului are șanse să fie finalizată curând, având în vedere că Miron Mitrea a promis că va aloca fondurile necesare. Totodată, pista Aeroportului va fi prelungită cu încă 500 metri, pentru a fi asigurată decolarea/aterizarea avioanelor CARGO.

În privința Autostrăzii, cel mai discutat subiect în ultimii ani, lucrurile sunt „bătute în cuie". Miron Mitrea a declarat că există fonduri pentru demararea lucrării pe traseul stabilit deja de către factorii de resort și nu după ideile unora dintre arădeni.

Arătând că este preocupat de obiectivele propuse în programul de guvernare al PSD, ministrul Mitrea a atras atenția autorităților cu privire la situația locuințelor pentru tineri, Aradul înregistrând serioase rămâneri în urmă, sub 100, în timp ce alte municipii au finalizat deja 500.

Tot la capitolul, să spunem negativ, ministrul s-a declarat nemulțumit deoarece există solicitări nejustificate de fonduri privind reabilitarea drumurilor, cu atât mai mult cu cât pentru reabilitarea acestora există un act normativ bine fundamentat (taxa pe greutate).

În final, trebuie subliniat că deputații arădeni au purtat discuții prealabile cu ministrul Miron Mitrea, făcând lobby pentru sprijinirea obiectivelor prioritare din județul nostru.

ALIN OLTEANU
Foto: V. MUSCA

NE BATEM SINGURI CUIE-N TALPĂ

Una caldă...

... Ar fi deschiderea la Arad a celui mai mare târg (Transport-Ar) din țară după cel organizat la București. Un eveniment care nu se întâmplă prea des la Arad și care ar fi trebuit să merite atenția oficialităților locale. Și, în consecință, aceste oficialități să-l determine pe Miron Mitrea, nimeni altul decât ministrul transporturilor, să tragă și el cu ochiul pe la amintitul târg.

... Alta rece

Miron Mitrea nu numai că n-a vizitat târgul, ci l-a și bagatelizat, categorisindu-l drept o **„expoziție mică"**. Cine i-a șoptit ministrului prostia și de ce a făcut-o? Avem informații cine a făcut-o, dar sunt neoficiale. Cert este că a făcut-o una dintre oficialitățile locale, o persoană care s-a supărat ca văcarul pe sat, fiindcă nu a prea fost băgat în seamă joi la deschiderea Pavilionului expozițional al Camerei de Comerț. Că n-a fost băgat în seamă e vina persoanei în cauză. Aș categorisi această atitudine mofturi de copil prost crescut. Un lucru este cert: „grație" acestor mofturi, Aradul a pierdut o oportunitate și arădenii îi pot mulțumi celui care i-a șoptit ministrului minciuna cu târgul cel mic.

I. IERCAN

Scurtisimă

FOARFECA

La deschiderea Târgului expozițional Transport-Ar toate bune și frumoase. Până la tăierea panglicii. Neinspirat, președintele CCIA Arad, N. Băcanu a venit de acasă cu o singură foarfecă. Așa cum se întâmpla pe vremea lui Ceaușescu când o singură persoană tăia „pamblica": tovarășul. După revoluție, lucrurile s-au mai schimbat și în domeniul tăierii „pamblicii" inaugurale. În sensul că la tăiat se prezintă o duzină de oficialități, fiecare cu foarfeca sa și panglica e făcută ferfeniță. Nu s-a întâmplat și vineri așa, din motivul pe care l-am arătat mai sus. Singura foarfecă oferită de N. Băcanu a intrat în posesia primarului Dorel Popa, iar prefectul Dan Ungureanu a rămas fără obiectul muncii. A fost o gafă pe care N. Băcanu o va „repera" în mod cert la viitoarele târguri expoziționale organizate de CCIA Arad. În acest sens, îi recomandăm să-și facă o provizie serioasă de foarfece, fiindcă cererea la tăiat „pamblici" e mare.

I. IERCAN

Uitând că au profitat „din plin" între anii 1996-2000, țărăniștii susțin

„INSTITUȚIA PREFECTURII AR TREBUI DESFIINȚATĂ PENTRU CĂ ESTE INUTILĂ"

Deși nu au nimic cu Dan Ungureanu, țărăniștii au cerut ieri, în cadrul unei conferințe de presă, desființarea instituției Prefecturii deoarece aceasta, în cazul tuturor județelor, se dovedește a fi inutilă. **„Din păcate, colegii mei, între 1996 și 2000 au gândit doar cu un pas înainte. Le-a convenit să numească prefecți în toate județele, iar aceștia să controleze activitatea unor președinți de Consilii Județene care făceau parte din opoziție. Acum nu le mai convine... și am discutat acest lucru la întâlnirea aleșilor locali țărăniști, care a avut loc la Timișoara. În cazul în care am reveni la guvernare nu vom mai accepta să existe această instituție, a Prefecturii, care are rol de control și este o unealtă a Executivului, cu scopul precis de a controla Consiliile Județene și de a urmări activitatea organizațiilor județene ale partidului care a câștigat alegerile"** a spus Claudiu Cristea, președintele PNȚCD Arad.

Liderul țărănist a prezentat și alte acțiuni de viitor ale organizației județene, spunând că filiala va înainta premierului Adrian Năstase, cu prilejul vizitei acestuia la Arad, un protest care, în esență, se referă la imixtiunea centrului în problemele locale, aroganța și disprețul, de care dă dovadă PSD, față de interesele arădenilor și presiunile exercitate de către PSD asupra consilierilor și primarilor PNȚCD.

Solicitat să dea exemple de reprezentanți PNȚCD asupra cărora se fac presiuni pentru a renunța la partid, în schimb părăsindu-și locul de muncă, Claudiu Cristea a spus: **„Cazul lui Ovidiu Marian este cunoscut de toată lumea. Mai există unul, de această dată al unui consilier județean, dar prefer să-l trec, deocamdată, sub tăcere"**. Prin eliminare, deoarece Vasile Ciobăncan este pensionar, iar Petrică Horga lucrează în cabinetul său de consultanță juridică, putem spune că președintele PNȚCD s-a referit, cu certitudine, la consilierul județean Ionel Costin și în nici un caz la Cristian Moisescu.

ALIN OLTEANU

Politica la țară

ROMÂNII ÎNTOTDEAUNA S-AU ADAPTAT...

Aurel Botaș, profesor, 56 ani, Apateu

– Sunteți înscris în vreun partid?

– Nu. Am fost în PCR 21 de ani. Dar cred că mă voi înscrie.

– În ce partid?

– În PRM.

– Ce vă atrage la acest partid?

– În primul rând felul lor de a conduce, de a organiza, disciplina de partid.

– N-ați văzut ce disciplină a fost și în județul nostru?

– Se vor pune lucrurile la punct și va fi bine. Să vedem pe cine vom alege, care vor fi candidații la președinție, iar noi îi vom susține pe-ai noștri.

– În PRM e clar: Vadim va candida. Credeți că Vadim ar putea fi un bun președinte pentru România?

– Are posibilități, dar nu știu dacă electoratul îl va alege.

– Ce posibilități are?

– Să conducă, are relații, are un partid puternic.

– Ce relații are?

– Are o influență mare în partid și la electorat.

– Dar l-a bătut urât Iliescu la alegerile din 2000.

– Asta nu contează. L-a bătut, dar omul nu dispera. Merge înainte. Eu înainte am ținut cu Constantinescu, a pierdut, acum ne reorientăm.

– În Apateu se face politică?

– Nu. Știți de ce? Lumea e ocupată cu problemele personale, agricole. Partidele se întâlnesc sporadic.

– Cam câte partide sunt aici?

– PRM, PNȚCD, PNL, PSD.

– PUR există în Apateu?

– Ce partid?

– Partidul Umanist Român.

– Nu avem.

– Care-i mai puternic pe plan local?

– A fost PRM, dar acum se reorientează oamenii spre PSD pentru că ei sunt la conducere.

– Dvs. de ce nu mergeți cu PSD?

– Îl simpatizez pe d-l Iliescu și echipa lui, dar am zis că merg cu Vadim, să fie disciplină în țara asta, ordine să fie. Omul e autoritar și perseverent.

– Vine cu mitraliera?

– Nu vine. La români nu e cazul. Românii întotdeauna au fost maleabili, ospitalieri și s-au adaptat.

– Oare nu ne-a stricat asta, pentru că ne-am adaptat și cu răul și n-am luptat pentru mai bine?

– Noi am rezistat la rău, am învins răul, dar acum avem șansă să ne regrupăm și să fie mai bine.

– Aveți speranță că poporul român o să facă treabă?

– Am această speranță. Nu s-a murit nici cu Iliescu, nici cu Constantinescu. Unii au prosperat.

– Iar unii trăiesc în mizerie.

– Totul depinde de om. Dacă omul muncește, prosperă. Iar dacă omul stă în birt și nu muncește, desigur că rămâne calic.

I. IERCAN

AGENDA MUZICALĂ

Festivalul a trecut, urmează caseta

Participarea **corului „Eutherpe"** al **Liceului de arte „Sabin Drăgoi"** la **Festivalul muzicii universitare de la Belfort (Franța)** a fost de bun augur. Cei 41 de elevi, componenți ai ansamblului, însoțiți de profesoarele **Crina Brad, dirijor,** și **Carmen Stettner, corepetitor,** nu s-au pierdut printre cele 30 de formații sosite în orașul francez sus-menționat, de pe cinci continente. Pe durata festivalului, de pe cele opt scene ale orașului, se făceau auzite tot felul de ritmuri totemice africane, jazzistice, simfonice. Cu toate acestea, participarea arădenilor a fost remarcată, iar la concertele lor au avut săli pline și arhipline, după ce dovediseră de ce performanțe sunt capabili. Ei și-au fermecat publicul cu **prelucrări folclorice și cu muzică religioasă**, fiind apreciați deopotrivă pentru **prezența scenică** dar și **pentru vocile frumos lucrate**.

Atmosfera de sărbătoare, primirea caldă, amabilitatea latină vor face ca amintirea festivalului de la Belfort să devină una de neuitat. **Arădenilor li s-au cerut casete cu muzică bizantină,** la modă, acum, în Occident (Modă deloc întâmplătoare, pentru că din atâta gălăgie urechea alege singură ceea ce-i face bine.) Dirijorul corului, **d-na prof. Crina Brad,** ne spunea că **prin toamnă vor și avea casetele** cerute.

Recital de... familie

Recent, **Alin Bătrân Manolache,** elev în clasa a VII-a la Liceul de Arte, a obținut un premiu la trompetă (alături de alți 34 de arădeni) în cadrul unui important concurs, ca săptămâna trecută el să fie protagonistul unui recital, găzduit de Biserica Minoriților, chiar în ziua prăznuirii Sfântului Anton de Padova.

Pe parcursul demersului său muzical, Alin a fost substanțial susținut, la orgă, de **prof. Laura Manolache**. Așa că am putea spune că a fost un recital de familie. Programul ales - coral, arie, de Bach, sonata și marșul de Haendel, plus Ave Maria de Schubert dovedesc că închinarea se poate manifesta inclusiv muzical. Cu timpul chiar cu mai multă acuratețe și concentrare. Alin a dovedit că a învățat ceva de la **profesorul Ion Cădariu** și că încă a mai rămas mult . Preludiul din „Clavecinul..." și Largo-ul haendelian au dat solistului momente de respiro, susținerea orgii captând (inspirat și strategic) atenția publicului.

DANA TODOR

Accente

BUSH E ÎNGRIJORAT. NOI, NU

George W. Bush își exprima, la mijlocul săptămânii trecute, în fața națiunii americane, îngrijorarea pentru sănătatea generației de mâine. Mai precis, președintele Bush a ajuns la concluzia că tot mai puțini copii din SUA fac sport și tot mai mulți sunt obezi. Cu siguranță Bush n-a ajuns să dea alarma după o raită prin Washington, ci în urma unor rapoarte ce i-au fost puse în față. „Trebuie să dezvoltăm sportul", spunea președintele, anunțând un amplu program în acest sens. Deloc întâmplător, Statele Unite au atâtea baze sportive în școli, licee și universități cât nu au toate celelalte țări ale lumii la un loc. Or, dacă americanii au ajuns să se impacienteze că generațiile viitoare, copiii de astăzi, stau sub amenințarea sedentarismului, obezității, că există un asalt periculos asupra sănătății lor, ce să mai spunem noi!

Toți știm că stăm mai mult decât rău la capitolul baze sportive. Stăm mai prost chiar decât înainte de '89. Citeam undeva că, în ultimii 12 ani, în România au fost distruse, au dispărut vreo trei mii de terenuri de sport. De construit altele? Să fim serioși! - nimeni nu este preocupat de așa ceva. Nimeni nu este impacientat când vede că puștanii de astăzi nu știu nici măcar să alerge. Și nu știu pentru că n-au unde să alerge, nu au unde să deprindă biomecanica alergării. Unde s-o învețe? În balcon? Pe scara blocului? Multe școli n-au nici măcar o curte ca lumea, că de săli de sport ți-e și frică să pomenești. Cel mai grav lucru este că vedem și ne facem că nu vedem. Ba, mai mult și mai nociv, devenim complici la această creștere nesănătoasă a copiilor. Scoatem din programa școlară orele de educație fizică; iar dacă sunt, părinții și medicii își dau mâna și fabrică scutire de „efort" pentru copilul, elevul care, sărmanul, și așa e firav și abia își trage sufletul.

Nimeni nu se îngrijorează nici că elevii de liceu și studenții n-au alt mod de a-și umple timpul liber decât bătând barurile și discotecile, zăbovind lângă o bere și trăgând din țigară. Sau, vai!, tot mai mulți, dedându-se la înecarea vieții în halucinația drogurilor. Toți vedem, toți stăm pasivi sau, cel mult, constatăm, vorbim, cum că nu e în regulă, dar nu facem nimic, lăsând tineretul să se distrugă de timpuriu.

Ce am putea face?, veți zice. Multe. Iar tonul trebuie să-l dea consiliul local, din comune și din orașe. Așa cum el are responsabilități în educația școlară, culturală, așa are și în educația fizică, sportivă. Cu două-trei luni în urmă, scriam despre necesitatea introducerii taxei pe sport. (Or, dacă legea nu permite, deducerea unei sume pentru sport din totalul bugetului local). Cu 10.000 de lei pe lună de locuitor, s-ar strânge bani pentru terenuri și săli de sport în școli, dar și în diferite zone din oraș, prin cartiere. Fiindcă nu sunt terenuri de sport și nici n-o să fie niciodată dacă Primăria nu are o politică în acest sens. Într-un an s-ar putea face câteva, anul viitor altele, și tot așa. De la unele, prin închirierea cu ora, s-ar putea obține venituri pentru întreținere și chiar pentru dezvoltare.

„Daciada" lui Ceaușescu n-a fost o tâmpenie, dacă excludem politizarea ei. Altfel, în esența sa, răspunde exact cauzei care-l neliniștește până și pe Bush al Americii: teama că nu vom avea copii sănătoși, robuști, capabili să reziste unei vieți care solicită tot mai mult. Mă întreb: Primăria noastră, domnul primar, distinșii domni consilieri au vreo neliniște din această direcție? În mod cert, nu. Pe nici unul nu i-am auzit să vorbească despre așa ceva, să vină cu o inițiativă, cu un program. Opacitatea lor la „problema UTA" este doar o frântură din crasa lor indiferență față de sportul de masă și de performanță, deopotrivă. Și față de sănătatea copiilor noștri, la urma urmei.

TRISTAN MIHUȚA

Picătura de amar

INVESTITORII ROMÂNI - EXCLUȘI DE LA ÎNTÂLNIREA CU PRIMUL MINISTRU

Chiar dacă la ora când scriem aceste rânduri nu se știe precis dacă primul-ministru va participa la inaugurarea Centrului de diagnostic EUROMEDIC, preconizata vizită a stârnit nemulțumirile unor oameni de afaceri arădeni. Dacă inițial, pe agenda lui Adrian Năstase figura o întâlnire cu investitorii locali, fie ei români sau străini, în ultimul moment primii au fost excluși de la întâlnirea cu șeful executivului. Astfel, programul vizitei primului-mirîistru propus de autoritățile locale aduce o gravă ofensă investitorilor români în județul Arad. „Am ajuns la concluzia că pentru a intra în grațiile autorităților locale trebuie fie să ne pocăim, fie să plecăm din țară", ne spunea un investitor local. Aradul riscă, prin atitudinea celor care-l conduc, să devină singurul județ în care primului-ministru să i se prezinte exclusiv realizări ale străinilor fiind ignorate cu desăvârșire investițiile cu capital românesc. În ciuda faptului că, dacă s-ar face apel la documente, ar reieși că grosul sumelor acumulate la bugetul local provine tocmai de la agenții economici români.

În cadrul unor discuții purtate după aflarea veștii că au fost excluși de la întâlnirea cu Năstase, unii oameni de afaceri au propus să-și schimbe sediul social al firmei în alte județe unde ar fi tratați cu respectul cuvenit. În Arad, ar urma să rămână doar puncte de lucru, sutele de miliarde de lei pe care aceștia le furnizează la bugetul local intrând în contul județelor în care autoritățile locale știu să-i aprecieze și să-i respecte așa cum merită.

Nemulțumirile investitorilor autohtoni, pe deplin îndreptățite, generează o întrebare, evident retorică: dacă mai marii județului și municipiului se comportă așa cu cei care alimentează bugetul local, din care își iau lefuri grase, ce să mai zicem de modul în care sunt tratați arădenii de rând?...

FLORIN TRUȚ

Astăzi AMBASADORUL ISRAELULUI LA BUCUREȘTI SE AFLĂ LA ARAD

În cursul zilei de azi se află la Arad Excelența Sa Sandu Mazor, ambasadorul Israelului la București. Domnia sa se va întâlni cu reprezentanții comunității evreiești din Arad, precum și cu președintele Consiliului Județean, dl. Caius Parpală. La discuțiile care vor avea loc la CJA va participa și Viorica Neagoe, secretara comunității locale a evreilor.

Principalul subiect abordat se va referi la găsirea unei modalități de a ajuta această comunitate, foarte puternic reprezentată în municipiul nostru. De asemenea, se va analiza posibilitatea unei colaborări mai strânse, pe plan local, între cele două etnii.

S. A.

DOAR PARLAMENTUL ȘTIE!

Nimeni nu este vinovat!

Șt. Bărdan, Chișineu Criș, I. Baltă, Aleea Saturn, bl. 4, Arad. 1. Într-adevăr, în 1990 România era o forță în marina comercială mondială, ea ocupând, cu cele 286 de nave pe care le deținea, locul 9 într-o ierarhie a momentului. Ce s-a întâmplat de atunci și până acum când România mai are doar 7 (!) nave - și acelea înglodate în datorii - nimeni nu știe. Sau nu vrea să știe, cert este doar că prăpădirea flotei comerciale românești este unul dintre cele mai mari jafuri ale secolului cum îl numea un gazetar francez. Istoria acestui jaf începe imediat după Revoluție când guvernul de atunci a admis prădurea flotei prin acceptarea vânzării - vorbă fie - a 16 nave la prețul de 1 dolar bucata! S-a zis că „operațiunea" urmărea facilitarea unui împrumut extern printr-o firmă norvegiană recomandată de un căpitan de duzină, pe nume Traian Băsescu ajuns peste noapte ministrul Transporturilor. Ce „avantaje" a avut România din această colaborare s-a văzut, ea plătind 8 ani de zile (!), respectiv până prin '99 așa-zisul împrumut norvegian.

Acum, se încearcă dezgroparea afacerii, fără prea mari șanse însă de a găsi adevărații vinovați, cauza fiind prea multele legături dintre Puterea de acum și cea de atunci, totul terminându-se - mai trebuie s-o spunem? aproape sigur în coadă de pește, cum s-au terminat zeci și zeci de alte scandaluri asemănătoare. Așadar, nu vă faceți iluzii că veți vedea pe cineva după gratii pentru cele 150 de milioane de dolari aruncate pe apa sâmbetei, la noi inamicii publici numărul 1 fiind cei care fură o găină sau un celular, nu cei care fură cu zecile de milioane de dolari...

Buni doar de gură...

2. De cine depinde suma ce se acordă județelor pentru subvenționarea energiei termice? Cine știe să tragă sforile mai bine la București, ai noștri - aici intrând toți, și mai marii județului și parlamentarii - știind doar să se dea rotunzi sau să-și scoată ochii pentru posturi! Sau să dea din gură! Dovada: și în acest an ca și în cel precedent județe ca Neamț, Botoșani, Teleorman, Suceava sau Buzău (!) au primit de trei sau chiar de patru ori mai mulți bani decât Aradul!

Cu un picior în NATO...

3. Conform tuturor semnelor exterioare suntem cu un... picior în NATO și dacă nu facem vreo prostie foarte mare sau ... nu ne invadează extratereștrii în toamnă, la Praga facem și celălalt pas. Ce va însemna aceasta pentru România este greu de spus, oricum, după primirea în NATO ne îndoim că de a doua zi parizerul se va ieftini cum se așteaptă unii... Cel puțin nu înainte de vreo 10 ani de acum înainte...

Cât privește raportul militar de forțe dintre cei 7 presupuși a fi „aprobați" în toamnă la Praga el este net favorabil României. Astfel la un efectiv de 103.000 militari, 1373 de tancuri, 307 aeronave și 7 nave cât numără „zestrea" actuală a *României*, *Bulgaria* opune 77.000 de militari, 1475 de tancuri, 181 aeronave și o navă, *Estonia* (în aceeași ordine) - 4450 - 0 - 3 - 3, *Lituania* - 12.190 - 0 - 0 - 5, *Slovacia*: 33.000 - 272 - 56 - 0, *Slovenia:* 7.600 - 76 - 0 - 0, *Letonia:* 6.500 - 3 - 19 - 4.

Poșta redacției

Agricultura, la alții și la noi

„Mă numesc Ioan Ștefan Gligor, sunt inginer agronom pensionar și vă scriu pentru că mă doare sufletul să văd ce a ajuns agricultura noastră. Nu vreau să laud ce era pe timpul lui Ceaușescu, deși și atunci s-a făcut agricultură serioasă, doar că se mințea prea mult, după 1989 toți punându-ne speranța în adevărata lansare a agriculturii. Din păcate nu s-a întâmplat așa și nu s-a întâmplat pentru că toți cei care s-au vânturat pe la conducerea ministerului Agriculturii n-au fost nici interesați, nici pătimași pentru pământ și pentru lucratul lui la timp și cu dragoste. Iar pământul simte pe cei care nu-l iubesc și nu-i acceptă în preajma sa.

Am fost acum 8 ani în Danemarca și Olanda - în Danemarca am și lucrat 5 luni la o fermă - și credeți-mă că nu sunt mai deștepți decât noi, doar că sunt mai organizați și mai serioși. Și ei și statul care subvenționează până la 45% producția agricolă. La noi, în schimb, cu ce te ajută statul? Îți scoate ochii cu un bon de motorină, și cam atât, mai apoi să te descurci singur cu vânzarea produselor. Tot acolo am văzut ferme nu mai mari de 40-45 de hectare, nu știu de ce la noi ți se impune să ai 100 de hectare la câmpie, 50 la deal și, auzi, 25 ha la munte?! Cine are atâția bani să cumpere 100 de hectare și mai ales să le lucreze bine și la timp?"

Oprim aici scrisoarea corespondentului nostru, ea fiind mult mai lungă. Poate cu un alt prilej o să publicăm și câteva din interesantele întâmplări notate în lunile cât a lucrat în Danemarca, până atunci însă se impun două observații. 1. Într-adevăr, după Revoluție, contrar tuturor așteptărilor, agricultura a fost cumplit de neglijată, cauza cauzelor fiind amatorismul celor de la conducere. Plus dezinteresul față de unul dintre sectoarele de forță până mai ieri ale României. Ca să nu mai vorbim și de faptul că, iată, nici la 11 (!) ani de la celebra Lege 18, cea cu împărțirea pământului, problema titlurilor de proprietate nu a fost rezolvată. Nu știu dacă mai există vreo țară în lume - poate doar în vreun trib din Africa! - unde o lege să nu fie aplicată nici după 11 ani! Și, știți care este culmea? Că toată lumea cunoaște acest lucru - începând de la președintele țării și până la primarul din Atârnații din Deal - fără ca cineva să se simtă vinovat sau Doamne ferește! - să fie pedepsit! Urmarea: anii trec, țăranii seamănă un pământ care legal nu este al lor, iar agricultura României arată așa cum arată. Și 2. Așa este, în Occident, mărimea medie a unei ferme de la câmpie nu depășește 50 de ha. Bunăoară, în Danemarca și Luxemburg mărimea medie a unei ferme de la câmpie este de 42 ha, în Franța - 41, în Suedia - 34, în Germania - 32, în Finlanda - 23, în Olanda - 18, în Austria - 16, în Portugalia - 9, în Italia - 6 ș.a.m.d.

De unde și de ce la noi o fermă trebuie să aibă spre a putea funcționa legal cel puțin 100 de hectare numai ... Parlamentul știe! Vorbă fie!

MIRCEA DORGOȘAN

La marginea Socodorului

MICROFERMĂ ZOOTEHNICĂ DE ELITĂ

Mai ales în ultimii ani, creșterea animalelor n-a însemnat altceva decât un șir de decepții. Începând cu exploatațiile mari - care au „murit" treptat dar sigur - și terminând cu gospodăriile țăranilor, arareori se putea întâlni un zootehnist împlinit. Adică o persoană care să afirme categoric că creșterea animalelor este rentabilă. Dovada că astfel de oameni există totuși este domnul GHEORGHE COSMA din Socodor.

Un „Ranch" în pustă

Cosma ne mărturisește că se ocupă cu creșterea porcilor încă din urmă cu... 14 ani și că a câștigat întotdeauna din această activitate. „Înainte de Revoluție, n-am avut niciodată mai mult de 60 de porci, dar am făcut bani buni și atunci, pentru că, zic eu, am știut să mă gospodăresc" - își amintește el.

Din 1991, s-a gândit să facă acest lucru în mod organizat, la o scară mai mare, drept pentru care prima dată și-a construit adăposturi adecvate. „M-am instalat aici, la marginea Socodorului, unde a fost casa părintească a familiei mele. Beneficiez de teren pentru animale, este aer curat și nu deranjez pe nimeni" - mai spune el.

Astăzi, exploatația - ce numără 200 de porci dar și păsări și cai - situată la câteva sute de metri de ultima casă din comună, seamănă cu un adevărat „ranch".

Încă de la început (1991) - când a achiziționat 10 scroafe și doi vieri de la ferma din Iratosu - s-a profilat pe rasele Marele Alb și Landras, pe care ulterior i-a încrucișat. Acum, de exemplu, din cele 200 exemplare, 30 sunt pentru reproducție, proporție pe care a continuat s-o păstraze de-a lungul anilor.

Valorificarea: la 10 săptămâni

Din capul locului, fermierul spune că pentru el, creșterea porcilor este o activitate profitabilă. Cum? „Simplu! Îi hrănesc cum trebuie - cu porumb, cumpărat de pe piața liberă și cu lucernă - din producție proprie - iar la 10 săptămâni îi vând. Dacă îi vaccinez la timp și îi întrețin bine nu se poate să pierd". Aceasta ar fi, în câteva cuvinte „filozofia" sa în creșterea porcilor.

Într-un an, 30 de scroafe produc circa 400 de purcei. Valorificați cu 800.000 lei/bucata, la o greutate de 18-20 kg/exemplarul se obține un profit brut de 320 milioane lei. După scăderea cheltuielilor, îi rămâne un profit net de circa 150 milioane lei. „Ce altă activitate mi-ar mai aduce oare atâția bani, fără să fac, de fapt, mare lucru"?

Cu sinceritate, el mai spune că este sa-

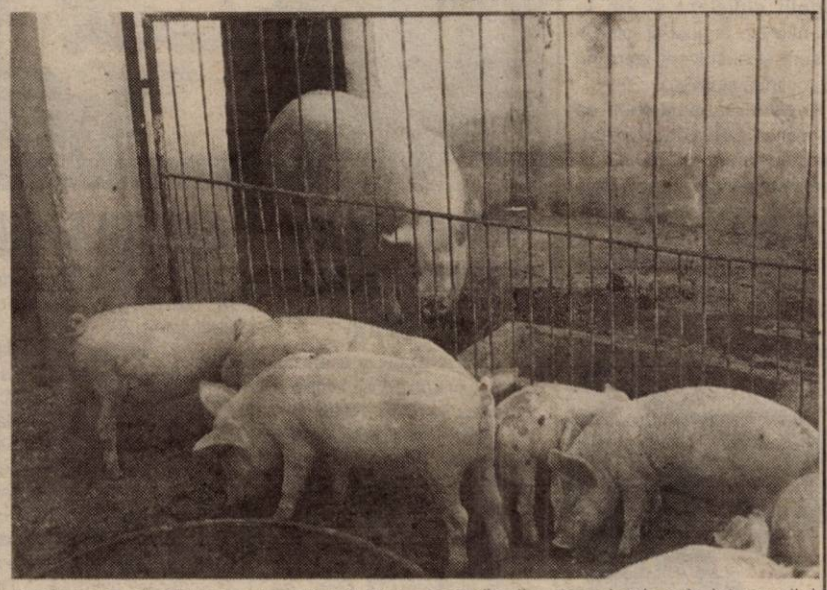

tisfăcut de actualul preț al pieții (35.000 lei/kg porc), în sensul că acesta acoperă cheltuielile. Cosma crede că exploatațiile mari de la diferiți agenți economici nu sunt rentabile din cauza cheltuielilor nechibzuite care se fac acolo. „Pentru toată munca, eu nu folosesc aici decât o singură persoană. Iar lucerna, după cum v-am spus o produc singur. În plus cred că e important faptul că porcii sunt crescuți în stabulație liberă și au apă rece tot timpul!"

În ceea ce privește valorificarea porcilor, Cosma spune că nici măcar nu este nevoit să iasă cu ei la piață. „De atâția ani am ajuns să fiu cunoscut și vin cumpărătorii direct la mine, chiar și din Sibiu de exemplu. Am observat că dacă sunt de cuvânt și garantez pentru marfă, oamenii au încredere și mă caută".

Mereu pe cont propriu...

Despre fondurile Phare, Cosma spune că nu s-a interesat niciodată pentru că nu-i place să fie „la mila cuiva". Nu respinge însă ideea de a face parte dintr-o asociație a crescătorilor de animale prin intermediul căreia ar putea fi în contact cu noutățile din acest domeniu și cu evoluția pieții. Despre sprijinul statului, el crede că „mai ales pentru începători ar fi minunat dacă s-ar da subvenții în bani".

În rest, **GHEORGHE COSMA** din **SOCODOR**, continuă să se bazeze, în cea mai mare parte, pe el însuși. Conștient că și în relația cu animalul înainte de a primi trebuie mai întâi să dai!

COSMIN TRIF
Foto: VIOREL MUSCA

Prețuri de referință la produsele agricole și la animale (10 - 15 iunie)

Piața din Pâncota (sâmbătă)

Vegetale

- porumb boabe - 240.000 lei/șinic
- grâu - 300.000 lei/șinic
- orz - 210.000 lei/șinic
- tărâțe - 3.600 lei/kg
- ovăz - 220.000 lei/șinic

Animale

- vaci adulte - 10-22 milioane lei
- viței (4-8 luni) - 3.300.000-6.000.000 lei
- porci grași - 30.000 lei/kg
- purcei 6-8 săptămâni - 1,6 -2.100.000 lei/pereche
- cai - 17-30 milioane lei

Piața din Chișineu-Criș (marți)

Vegetale

- porumb boabe - 260.000 lei/100 kg
- orz - 250.000 lei/100 kg
- grâu - 320.000 lei/100 kg

Animale

- porci grași - 30.000 lei/kg
- purcei - 1,8- 2.100.000 lei (perechea)
- viței (4 - 6 săptămâni) - 1.800.000-2.500.000 lei

Piața din Beliu (miercuri)

Vegetale

- porumb boabe - 250.000 lei/100 kg
- grâu - 300.000 lei/100 kg
- orz - 240.000 lei/100 kg.
- ovăz - 240.000 lei/100 kg

Animale

- vaci adulte - 9-22 milioane lei
- viței (4-7 luni) - 3,3-6 milioane lei
- purcei (7-8 săptămâni) - 1,7 - 2,1 milioane/pereche
- porci grași - 30.000 lei/kg

Arad, piața Obor (vineri)

Vegetale

- porumb boabe -250-260.000 lei/100 kg
- orz - 240.000 lei/100 kg
- ovăz - 240-250.000 lei/100 kg
- tărâțe - 3600 lei/kg
- cartofi noi - 14.000 lei/kg

Șinicul este o unitate (neomologată) de volum egală cu aproximativ 80 kg cereale.

Alungat de sătenii din Răpsig

CIOBANUL ILIE SIMION A GASIT ALTĂ „OAIE BUNĂ DE MULS"

Către Redacția ziarului ADEVĂRUL,

„În urma articolului din ziarul Adevărul nr. 3617 din 28 mai 2002 referitor la ciobanul Ilie Simion din satul Răpsig - venim la dvoastră cu următoarele probleme:

La Bocsig

După evacuarea forțată a ciobanului din satul Răpsig acesta a depus o cerere la Consiliul Local Bocsig pentru închirierea de pășune în perimetrul localității Bocsig, lucru cu care consilierii locali nu au fost de acord.

După două săptămâni, ciobanul Ilie Simion a reînnoit cererea, la care dl. primar Vichente Palcu a convocat o ședință extraordinară de consiliu, dar din nou consilierii au votat împotrivă. Deci nu s-a aprobat nici de această dată.

Cu toate acestea, dl. primar nu a respectat Hotărârea Consiliului Local și a dus ciobanul în pădurea satului Bocsig încălcând și Hotărârea Consiliului de Administrație al Composesoratului Foștilor Urbarialiști, organism legal constituit și care îi reprezintă pe posesorii de drepturi de pășunat în satul Bocsig, precum și pe crescătorii de animale din acest sat reședință de comună."

T. Vodă, membru al
Composesoratului Foștilor
Urbarialiști Bocsig
Arad, 17 iunie 2002

A ÎNCEPUT RECOLTATUL ORZULUI

La sfârșitul săptămânii trecute, în județul nostru a început recoltatul orzului și a orzoaicei, secerându-se deja 20 la sută din suprafață (2.350 ha) la orz și 15 la sută (730 ha) la orzoaică. Pentru început, combinele se află în lan în zonele Livada, Șofronea, Vinga și Olari.

În paralel, agricultorii din județul nostru mai execută lucrări de eliberare a terenului cât și arături pentru însămânțările de toamnă.

Potrivit datelor statistice existente la Direcția Agricolă Arad, actualmente în județ există disponibile 1120 de combine, din care 625 se află în lucru.

C. T.

COMBATEREA VERTICILIOZELOR ÎN LEGUMICULTURĂ

Dr. ing. Petru Vărădie

Fenomenul de ofilire al plantelor legumicole se întâlnește frecvent, cele mai afectate culturi sunt cele de vinete, pepeni, ardei, bame, castraveți, tomate etc. Cauza acestor afecțiuni o reprezintă, de cele mai multe ori, atacul unor paraziți cu dezvoltare în interiorul vaselor conducătoare, printre care se numără și ciuperca „Verticillium dahliae", care parazitează un număr foarte mare de plante. Aceasta este și motivul pentru care în cazul acestui parazit, asolamentul are o influență limitată.

Simptomatologia

Atacul se manifestă, la majoritatea plantelor legumicole menționate, printr-o ofilire care la început poate cuprinde numai o parte a plântei (frunză sau lăstar) și pare reversibilă. Fenomenul fiind vizibil mai ales la amiază sau în zilele însorite. Evoluția atacului este lentă, dar poate înregistra și evoluții mai rapide, mai ales în zilele în care se produce o răcire accentuată a solului.

Pentru dezvoltarea ciupercii, temperatura optimă în sol este de 20-24°C și, un lucru foarte important de reținut este faptul că, la temperaturi mai mari de 26°C evoluția ciupercii încetează.

Factorii care favorizează atacul

În primul rând trebuie știut că, în cadrul aceleași specii de plante există diferențe importante în ceea ce privește comportarea varietăților (soiuri sau hibrizi) la atac. Sunt cunoscute varietăți tolerante cum sunt: la ardei gras solul Cristal; la ardei iute, soiul de Arad; la tomate, hibrizii: Preciza F_1, Gabor F_1, Fino F_1, Havanera F_1, Monika F_1, Priska F_1, Arleta F_1, Hector F_1, Crea F_1 etc.

De asemenea, factorii de stres (temperaturi necorespunzătoare, excese de săruri, pH-ul alcalin) pot favoriza instalarea atacului.

Nutriția dezechilibrată, în special un raport între azot și potasiu în favoarea azotului, mărește riscul unor atacuri timpurii.

Irigarea plantelor prin inundare sau pe brazde contribuie la transmiterea ciupercii prin apa de udare.

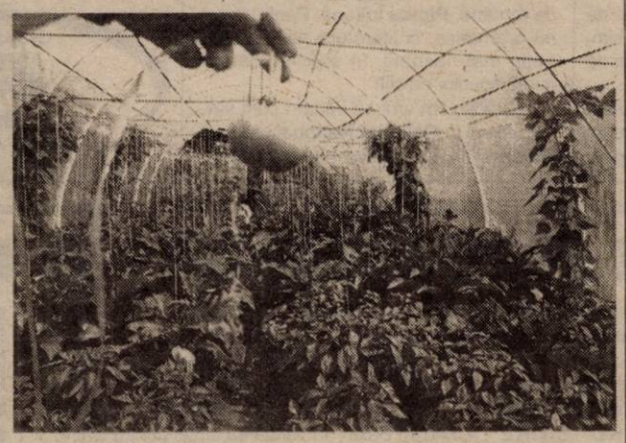

Rănirea rădăcinilor pe cale mecanică sau datorită atacului unor dăunători, favorizează pătrunderea agentului patogen în organismul plantei.

Solurile grele și bogate în materie organică pot contribui la creșterea rezervei biologice a ciupercii, iar în anumite perioade atacul cunoaște o evoluție mai rapidă, pe fondul de stres declanșat de o răcire bruscă a acestuia.

Măsuri de prevenire și combatere:

- o primă măsură preventiv-incipientă este opțiunea pentru soiuri și hibrizi cu rezistență sau toleranță la atac;
- igiena culturală trebuie să aibă în vedere combaterea buruienilor din cultură și eliminarea plantelor cu simptome de atac;
- fertilizarea rațională, folosind îngrășăminte complexe cu grad de utilizare ridicat și în raporturi favorabile plantei de cultură;
- corectarea pH-ului din sol;
- irigarea prin picurare sau aspersie în cazul culturilor cu frunze lucioase sau numai prin picurare la speciile cu frunze cu perișori.
- tratarea chimică preventivă cu soluție 0,1%, 0,5 l/plantă, folosind unul din produsele: Bavistin DF, Benlate, Benomyl, Fundozol, Topsin M etc.

Aplicarea tratamentelor chimice se poate face în 2-3 reprize, la intervale de 20 zile și se recomandă mai ales în cazul în care folosim un soi sau hibrid sensibil sau avem experiența anilor anteriori în care, pe terenul respectiv, fenomenul de ofilire s-a manifesta în forță.

„CAPACITATE” – 2002

Ieri a început, în cele 33 de centre din județ, examenul de capacitate cu prima probă scrisă, la limba și literatura română. De la primele ore ale dimineții (în atmosfera emoțiilor dinaintea examenelor) și până la încheierea timpului acordat pentru redactarea lucrărilor (în euforia de descătușare după primul „obstacol”), am fost și noi alături de candidați în mai multe zone fierbinți din municipiu.

Aproape 1000 din absolvenți nu s-au înscris la „capacitate”

„Examenul de capacitate a fost pregătit cu minuțiozitate - ne spune prof. Pavel Sârbu, inspector școlar general la I. Ș. J.. Am selectat oamenii, profesori cu experiență, și, prin tragere la sorți, am stabilit președinții, vicepreședinții și secretarii pentru toate centrele.

Vineri, la orele 17, în sala festivă a Colegiului Național „Moise Nicoară” a avut loc instruirea membrilor comisiilor la care au participat absolut toți.

Astăzi (n. n. ieri) de la orele 6 s-au distribuit plicurile cu subiecte ca să ajungă la timp la toate centrele din municipiu și județ. Aici, președinții au obligația să facă o instruire a profesorilor suplinitori.

Elevii au fost informați din timp și despre examenul de capacitate, în broșura elaborată de I. Ș. J. privind admiterea în licee și școli profesionale.

Din păcate, din cei 6000 de absolvenți de clasa a VIII-a s-au înscris, la această sesiune de capacitate, doar 5180 (unii au corigențe, alții poate nu s-au pregătit suficient și vin în sesiunea din august și, probabil, sunt și absolvenți care nu mai continuă studiile).

În general, apreciem că examenul de capacitate, sesiunea iunie - la care participă ca observator prof. Timea Vieroslav, inspector în Ministerul Educației și Cercetării - se va desfășura în condiții foarte bune și va fi, pentru toți cei implicați, un succes.”

SUBIECTE DE DIFICULTATE MEDIE

La ora 10.00, s-a extras subiectul la proba de Limba și literatura română. Rezumăm conținutul subiectelor din acest an: Coșbuc - două strofe (cerințe de înțelegerea textului și de gramatică), o scrisoare și caracterizarea personajului principal dintr-o schiță studiată („Dl. Goe”, de I.L.Caragiale). **„Subiectele au respectat modelul creat de Serviciul Național de Evaluare și Examinare, au fost, așadar, în concordanță cu cele difuzate în școli pe parcursul anului. Itemii au fost clar formulați, subiectele fiind de dificultate medie”**, apreciază prof. **Dumitru Mihăilescu**, inspector de specialitate la Inspectoratul Județean Arad.

EMOȚII ȘI SUBIECTE PREFERATE

La centrul nr. 8 („gazda” - Școala generală nr. 20) s-au înscris 161 candidați de la școlile din Fântânele, Frumușeni, „generală” 7 și, bineînțeles, 20.

Prof. Alexandru Bacsilla, președintele comisiei, ne spune că examenul va avea loc în 11 săli în care elevii vor intra după... alfabet. Sunt condiții de siguranță pentru păstrarea subiectelor, au fost verificate dotările tehnice (există și un copiator de rezervă) și la ora 8,05 s-a făcut instruirea celor 30 de supraveghetori.

În curtea școlii, înainte chiar de ora 8 (deși accesul în săli se făcea la orele 9,30), erau adunați zeci de copii și părinți. Am încercat să luăm „pulsul”, înaintea confruntării cu subiectul de la limba și literatura română, și am stat de vorbă cu câțiva dintre ei: Loredana Moș vine din Fântânele, nu are emoții, dar ar prefera totuși „Baltagul” sau „O scrisoare pierdută...”. Daniel Mariș de la Generală 20 zice că se simte „perfect”: „dacă am învățat un an întreg, cum să-mi fie frică acum...”. „N-am învățat nici rău, nici bine - zice Marcela Nădăban din Fântânele - nu sunt foarate pregătită dar nu am emoții. M-aș bucura dacă ne-ar pica „O scrisoare pierdută” sau „Baltagul”. Suzana și Nicoleta Tască (mamă și fiică) din Tisa împart emoțiile în... familie. Mai afectată este mama, fata visează la subiecte mai ușoare. „Ce bine ar fi dacă în varianta extrasă ar fi caracterizarea lui Tipătescu sau „Miorița” zice Nicoleta și mama oftează (probabil rugându-se). Timpul trece greu, emoțiile cresc, vine căldura dar și... subiectele.

Examenul continuă astăzi cu proba la matematică, mâine cu proba la istorie/geografie și poimâine cu proba la limba maternă.

LA „MOISE-NICOARĂ” ȘI GENERALĂ 5

După orele 12:00, părinți și elevi se îmbrățișau deja fericiți în fața clădirilor școlilor și liceelor, nevenindu-le să creadă că ce a fost mai greu a trecut: începutul! Ne-am permis și noi să furăm câte o clipă din timpul prețios al tinerilor, cu intenția de a le afla părerea asupra cerințelor examenului de care tocmai au trecut.

Neneștean Rahela (Liceul de Artă) ne-a mărturisit: „Nu mă așteptam să dea caracterizarea unui personaj dintr-o schiță studiată (D-l Goe, cu alte cuvinte). În rest, subiectele au fost foarte ușoare. Să vedem rezultatele...”

După **Oarcea Sergiu**, tot Liceul de Artă, „subiectele au fost extrem de simple. Au putut fi rezolvate în proporție de 80%.”

O a treia elevă a Liceului de Artă „Sabin Drăgoi” ne spune: „Având în vedere că am învățat destul de mult pentru acest examen, și că eu învăț bine în general, pot zice că am știut.” (**Valentina Zaha**). În momentul când te lupți pentru ceva, e normal să ți se pară simplu, am adăuga noi!

Pe lângă oaspeții veniți de la Artă, am întâlnit și câteva „gazde” în fața **Școlii Generale Numărul 5**: **Sălăjan Remus** este de părere că a fost: „Ușor! Am scris tot. Am și ieșit mai repede, nu am avut nevoie de tot timpul acordat. Gramatica însă a fost puțin mai grea.” Colegul lui, **Ilota Sorin**, ne spune: „A fost mult mai simplu fața de ceea ce am făcut până acum cu doamna profesoară de română, **Pintea Iuliana**. Pentru mine, nu gramatica, ci literatura parcă a fost puțin mai nasoală, în special identificarea figurilor de stil!”

Curioși, am vrut să vedem cum stau lucrurile și la **Colegiul Național „Moise-Nicoară”**. Că s-au dus pe strand la un suc, sau înapoi acasă la învățat, iată ce ne-au împărtășit câțiva dintre proaspeții examinați:

Popa Nicoleta, (fosta VIII B): „Examenul a fost mai ușor decât m-aș fi așteptat. Mi-a plăcut în special punctul trei (caracterizarea personajului principal dintr-o schiță). Mă aștept la o notă mare, cu condiția să nu scadă prea mult pentru aspectul lucrării, cu care nu mă prea mândresc!”

Pentru **Margea Andrei** (tot VIII B), „punctul trei a fost cel mai nasol, deoarece nu mi-am lăsat destul timp pentru el. Dar în general, a fost simplu.”

Grupaj realizat de:
VASILE FILIP;
CĂTĂLINA LATU;
ANCA LASC
Foto: ȘT. MATYAȘ

LA „CSIKY GERGELY”

Pe la ora amiezii, în fața **Grupului Școlar „Csiky Gergely”**, câțiva părinți își așteptau copiii, într-un loc retras, la umbră. N-au trecut nici 15 minute, că primii au și început să iasă. Amintim că la această școală susțin „capacitatea” elevi de la școlile generale nr. 10, 12 , „Aurel Vlaicu” și „Csiky Gergely” din Arad și, din județ, de la școlile generale din Iratoșu, Dorobanți, Mailat și Zimandu Nou, școli de limba maghiară.

Am surprins câteva reacții „la cald”, de la primii care au ieșit, dornici să-și împărtășească impresiile cu părinții și colegii.

Czakó Csaba de la „Csiky Gergely”: „A fost un pic greu. Schița eu n-am prea știut-o, poate ceilalți au știut. Cam un 6 o să iau, sper.”

Arvai Ioan, școala din Dorobanți: „A fost bine, mi-a plăcut. Caracterizarea personajului mi-a ieșit cel mai bine. Un 5 oricum iau, dar sper la un 7.”

Doni Ágnes - Erika, din Dorobanți: „Greu, mai ales a doua parte de la punctul întâi, gramatica. Scrisoarea și schița n-au fost așa de grele.”

Rațiu Kinga, „Csiky Gergely”: „Tot a fost destul de ușor. Cel mai bine am știut la literatură. Cred că iau un 7 sau un 8.”

Mager Sanda, „Csiky Gergely”: „Destul de ușor. La literatură mi-a plăcut, pentru că nu au fost comentarii, ci caracterizare, scrisoare; ușor. Un 9 sigur iau.”

Czegledi Csila, „Csiky Gergely”: „Foarte ușor, eu mă gândeam că va fi mai greu. Cred că iau între 9 și 10.”

VASILE POPEANGĂ - O CARTE EMOȚIONANTĂ

Prof. dr. Vasile Popeangă, eminent om de cultură și distinsă personalitate a Aradului, autorul unor volume importante despre învățământul românesc și despre constituirea identității locale, publică un nou volum, pe care îl intitulează ÎN VÂLTOAREA LUPTEI PENTRU UNIRE (Multimedia, 2002). Lectura acestuia mă determină să arăt următoarele:

● cuprinde „amintiri ale voluntarilor bănățeni” despre evenimentele precedente și curente ale înfăptuirii Marii Uniri de la Alba-Iulia;

● ineditele (patru din cinci) aduc în conemporaneitate multe informații noi despre organizarea și desfășurarea unui eveniment fundamental din istoria țării. Cele cinci „amintiri” aparțin unor foști prizonieri de război în est (Kiev, Darnița), în vest (Doberdo, Italia) precum și ale unor participanți la Unirea de la Alba-Iulia. Este vorba de: Sever Bocu (Opt luni în Kiev), Mihai Drugărin (Școala de la Darnița), Petru Ugliș (De la Doberdo spre Țară), Coriolan Bălan (În vâltoarea luptei pentru Unire) și Aurel Cosma (Amintiri de la Unirea din Alba-Iulia).

● Într-un fel sau altul, fiecare relatare se intersectează cu Aradul prin autori sau „amintiri” relatate: Sever Bocu s-a născut în Șiștarovăț, Arad, a fost redactor-șef al Tribunei, ziar de atitudine națională din Arad (1899-1912); Mihai Drugărin, fostul profesor al istoricului C. Daicoviciu, este cărășan, ocupându-se de organizarea românească a Liceului din Oravița, participant la luptele din Galiția, alături de dr. Andrei Sădean, speranță didactică și culturală a Aradului (Drugărin a fost prizonier la Darnița, lângă Kiev); Petru Ugliș-Delapecica a scris monografia localității Pecica și a Bodrogului Vechi; Coriolan Bălan a fost, la Arad, în preajma lui Ștefan Cicio Pop în perioada pregătirii marilor decizii referitoare la Unire.

● Se remarcă intenția d-lui V. Popeangă de a contura, în selectarea „paginilor”, aceeași stare de spirit care a animat pe prizonierii români din armata austro-ungară, atât cei de pe frontul rusesc, cât și cei de pe frontul italian. Toți au fost însuflețiți de idealul unirii românilor într-un stat, angajându-se în „legiuni” care să lupte împotriva Puterilor Centrale.

● În „amintirile” lui Aurel Cosma despre ziua mare a Unirii de la Alba-Iulia, există pagini pline de patos petru căpitanul Florian Medrea, cel care a alcătuit „armata unirii”, grație căreia întreaga Adunare s-a desfășurat fără nici un fel de incidente și într-o impecabilă ordine.

● În fine, volumul este alcătuit cu rigoare și profesionalism: prezentări scurte ale autorilor și personalităților în amintiri, note, opinii.

● Volumul se adresează deopotrivă istoricilor, studenților, iubitorilor de evenimente, precum și cititorilor, grație vioiciunii relatărilor, ineditului lor și stilului cald, patetic și maestuos.

ANTON ILICA

Medicament eficient împotriva cancerului la plãmâni

Un medicament experimental a dat pentru prima dată rezultate împotriva unei forme avansate a cancerului la plămîni, se arată într-un studiu prezentat în cadrul Congresului Mondial de Oncologie de la Orlando.

Acest medicament foarte promițător face parte dintr-o nouă clasă de substanțe anticanceroase care în loc să distrugă celulele canceroase prin acțiunea împotriva nucleului lor, frînează cancerul blocînd factorii de creștere. Această substanță reușește chiar să reducă tumorile existente în cazul unor pacienți.

Medicamentul a fost testat pe bolnavi care urmaseră deja, fără rezultat, un tratament de chimioterapie. Zece la sută dintre pacienții care au luat medicamentul (gefitinib, comercializat sub numele de Iressa) au ajuns la o reducere a tumorilor cu 50 la sută sau mai mult, iar pentru 36 la sută, simptomele bolii s-au atenuat într-un mod semnificativ.

Corcodușele și dudele

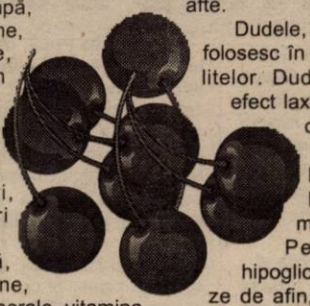

● **Corcodușele** conțin apă, zaharină, acizi, proteine, celuloză, substanțe minerale, vitamina C, vitaminele din grupul B. Corcodușele crude sunt bogate în acid citric și pot fi folosite, cu succes la acritul ciorbelor. Din corcoduse se pot prepara: marmeladă, sucuri, siropuri, compoturi și jeleuri (sunt foarte bogate în pectină).

● **Dudele** conțin apă, zaharuri, acizi, proteine, grăsimi, celuloză, substanțe minerale, vitamina C (50-100 mg%), provitamina C, vitaminele B1, B2, PP etc. Ele au un efect tonic, depurativ, antibiotic (bactericid) și antiinflamator. Sucul proaspăt extras din dude, înainte de maturitatea deplină, conține 20-25 g acid citric la litru, cu efect bactericid, fiind utilizat (diluat cu apă) sau sub formă de sirop (astringent) pentru gargară în amigdalită acută, stomatite, afte.

Dudele, în pârgă, sunt astringente și se folosesc în tratarea enteritelor și enterocolitelor. Dudele foarte bine coapte având efect laxativ, se folosesc în combaterea constipației.

Infuzia din frunze de dud (o linguriță la 250 ml apă fiartă, băută în 3 reprize) se recomandă în diabetul zaharat. Pentru creșterea efectului hipoglicemiant se mai pot adăuga frunze de afin, frunze de nuc, teci de fasole uscate și urzică. Infuzia din frunze de dud se folosește și pentru tratarea eczemelor.

Prevenirea orbirii datorate glaucomului!

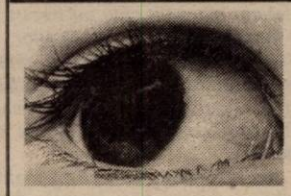

Camera anterioară ochiului este umplută cu un lichid clar, numit umoare apoasă, care este secretat în mod constant și drenat în afară prin niște canale subțiri. Când drenajul nu se face bine, lichidul se acumulează și crește presiunea din ochi, adică se instalează boala denumită glaucom. În timp, scade aportul sanguin la nivelul fibrelor nervului optic, care se distrug încet, începând procesul de pierdere a vederii. Vederea pierdută în acest fel nu poate fi recuperată niciodată. De aceea depistarea bolii la timp și aplicarea tratamentului de către medicul oftalmolog sunt esențiale.

Examinarea este simplă și nedureroasă și ar trebui făcută o dată la 3 ani, începând cu vârsta de 35 de ani. Dacă s-a diagnosticat glaucomul este important să urmați întocmai recomandările medicului oftalmolog.

SEXUL - un subiect jenant pentru mulți bărbați români

Aproximativ un sfert dintre bărbații români au probleme de disfuncție erectilă, însă numărul lor ar putea fi mult mai mare, deoarece - din jenă - unii refuză să se adreseze medicului, a declarat Nicolae Calomfirescu, președintele Asociației Române de Disfuncție Erectilă (ARDE).

"Lipsa de comunicare dintre medic și pacient este periculoasă, pentru că problemele de disfuncție erectilă sînt semnalul unor boli grave", a mai spus Calomfirescu.

"Este păcat că, după patru ani de experință mondială cu sidenafil (Viagra), medicament care a revoluționat tratamentul acestei boli, bărbații se mai jenează încă să discute cu medicii despre problemele pe care le au", a precizat președintele ARDE.

Medicii atrag atenția că Viagra (un produs Pfizer) nu este afrodisiac și că acționează numai asupra simptomelor. Medicamentul permite bărbaților care suferă de disfuncție erectilă să-și îmbunătățească viața sexuală.

Profesorul doctor Marius Vintilă, specialist în cardiologie, a declarat că medicamentul nu este periculos pentru bolnavii de inimă, avînd în vedere proprietățile sale vasodilatatoare.

Deși Viagra este considerat un produs de lux, nefiind decontat de asigurările de sănătate, la nivel mondial au fost prescrise peste o sută de milioane de rețete, devenind astfel unul dintre cele mai prescrise produse, cu peste 16 milioane de consumatori.

Valoarea terapeutică a socului

Socul se cultivă, în principal, pentru florile și fructele lui. Florile de soc au parfum intens, plăcut, fiind folosite atât în stare proaspătă cât și uscată.

Fructele socului sunt drupe baciforme sferice, negre, lucioase, recoltarea lor făcându-se la maturitatea deplină, adică în lunile august-septembrie. Fructele conțin zaharuri, acizi, substanțe minerale (în special potasiu - 300 mg %, calciu - 9 mg %), provitamina A, vitaminele B, vitamina C (fructele socului sunt de două ori mai bogate în vitamina C decât lămâile și portocalele).

În scopuri terapeutice, de la soc se folosesc fructele, florile, frunzele și scoarța tulpinii: * infuzia din flori de soc - 1-2 linguriță de flori la 250 ml apă clocotită - are efect puternic sudorific (provoacă transpirația) și antinevralgic. Se folosește în răceli, stări febrile, nevralgii, reumatism, periatrită scapulohumerală, obezitate. Se beau 2-3 căni de ceai pe zi, călduț. Cu această infuzie se mai pot face inhalații în cazul rinitelor. În uz extern, infuzia din flori de soc (cam 40 g la 1 litru de apă fiartă), sub formă de băi locale și cataplasme, se folosește în furunculoză (ajută la colectarea furunculului), nevralgii, sciatică, afecțiuni oculare, contuzii, contra arsurilor ușoare și a înțepăturilor de insecte, erizipel. Atenție, nu aplicați flori proaspete pe piele, deoarece produc eritem.

băile cu infuzie din fructe, flori și frunze de soc se folosesc în reumatismul abarticular. Se opăresc 50-100 g părți plantă în 3 litri apă clocotită. Infuzia strecurată se toarnă în cada umplută pe jumătate cu apă, la temperatura de 37°C. Baia are o durată de 20 de minute.

decoctul din scoarța lemnului de stejar, două linguri cu vârf la 1 litru de apă se folosesc în boala reumatismală, sub formă de compresă locală.

Și totuși există soluții!

Disfuncția erectilă este o afecțiune subraportată și subdiagnosticată, care afectează peste 100 de milioane de bărbați și partenerele lor în întreaga lume. Ca o stare ce este asociată cu înaintarea în vârstă, dar nu obligatoriu, prevalența ei este de așteptat să crească.

Din păcate lipsa de cunoștințe despre *disfuncția erectilă*, combinată cu o reticență generală de a discuta probleme de ordin sexual, atât printre pacienți cât și doctori, îi lasă pe mulți bărbați cu impresia că nu e nimic de făcut în această problemă. *Și totuși...*

Bărbaților le rămâne să își învingă frica, rușinea, credințele false și să-și modeleze o existență mai bogată în cuplu.

✔ Camere de așteptare private Profesionalism și discreție totală ✔

TIMIŞOARA: 056-434888

București: 01-3111929 Baia Mare: 062-214243 Iași: 032-265551 Brașov: 068-333989

plăcerea este de partea ta!

ON CLINIC LTD

CENTRU MEDICAL INTERNAȚIONAL

(2365816)

Controlul unui hormon secretat de stomac - cheia slăbirii durabile

Controlul unui hormon secretat de stomac pare a fi cheia unei pierderi de greutate durabile, se arată într-un studiu american, în care autorii compară eficiența unui regim alimentar cu cea a unei operații chirurgicale prin care se reduc dimensiunile stomacului.

Cercetătorii au analizat sîngele persoanelor care au urmat un regim cu puține calorii și al celor care au suferit intervenția chirurgicală de derivație gastrică, descoperind o diferență semnificativă în ceea ce privește nivelul de "ghrelin", un hormon secretat de stomac și care declanșează apetitul.

Studiul, care a fost publicat în revista The New England Journal of Medicine, este primul care compară cele două metode de slăbit. Cercetătorii au constatat că persoanele care au suferit intervenția chirurgicală prezintă un nivel foarte mic de ghrelin. În cadrul studiului, ei au arătat că în momentul contactului hranei cu celulele stomacului este declanșată producția hormonului. "Credem că celulele care produc ghrelinul intră în conservare atunci cînd sînt private de orice contact cu alimentele ingerate", a explicat unul dintre autorii studiului, care vede în această descoperire un potențial pentru punerea la punct a noi medicamente pentru slăbit, care să blocheze acțiunea hormonului respectiv.

Medicul vă răspunde!

◆ M.C. 25 ani Arad. Un aport adecvat de calciu se obține prin consumarea de: produse lactate, pește (somn, sardine, fasole), vegetale verzi. Suplimentele cu calciu trebuie luate doar la recomandarea medicului, deoarece excesul de calciu poate produce constipație și chiar litiază renală. În ceea ce privește aportul de vitamină D, acesta se menține prin ieșirea în aer liber. Expunerea la soare puternic timp de 15 minute a capului, gâtului și brațelor asigură necesarul zilnic. La fel suplimentările de vitamina D sunt periculoase, deci nu luați suplimente din proprie inițiativă.

◆ L.T., 47 ani, Arad. Cauzele litiazei renale includ: predispoziția genetică la concentrații crescute de calciu, aport excesiv de vitamina D, aport scăzut de lichide, repaus prelungit la pat sau imobilizare (care duc la demineralizare osoasă), alimentație săracă în vitamina B6, tiamină și magneziu, consum excesiv de antiacide ce conțin calciu și de alimente ce conțin oxalați (spanac, pătrunjel, cartofi noi, afine, ciocolată, arahide, nuci, piper negru, sfeclă, cola), excesul de carne (care favorizează litiaza urică). De asemenea infecțiile și anomaliile anatomice ale rinichilor cresc riscul, prin crearea condițiilor favorabile pentru formarea pietrelor. În concluzie, trebuie să beți lichide suficiente (2-3 litri pe zi, în zilele călduroase, în special), să aveți un regim alimentar echilibrat, cu cantități moderate sau scăzute de proteine, sodiu, grăsimi animale și colesterol. Evitați excesul dar și deficiențele de vitamine, minerale și calorii. Evitați suplimentările care nu sunt necesare. Nu postiți mult timp (deoarece mobilizează proteinele pentru energie și inhibă excreția acidului uric, favorizând litiaza urică) dar nici nu mâncați în exces. Evitați abuzul de medicamente și alcool.

Pagină realizată de dr. MARIA FILIMON

Trist, dar adevărat

Cu două luni înaintea startului

FC UTA ARE DOAR GAZON DE DIVIZIA A!

Euforia promovării a rămas demult în urmă. FC UTA - echipa fanion a Aradului și-a făcut datoria. A ajuns în elită. Cum? Numai Gandolfi, Lupaș și Ienciu știu prin câte au trecut. Dar n-au dezarmat, în ciuda greutăților și au împlinit un vis al arădenilor. Unul ce părea irealizabil. Acum e rândul nostru, al tuturor celor care trăiesc în acest județ. Trebuie să facem ceva pentru „Bătrâna Doamnă" a fotbalului românesc. Și primul pas am vrea să vină din partea autorităților locale. La concret, că de promisiuni suntem sătui până-n gât, nu-i așa dle primar Popa? Nu-i așa, stimabililor consilieri?

Ieri, cu exact două luni înaintea primului joc al UTA-ei în Divizia A - sperăm că vom trăi această clipă - am descins la club. Fraților, e groasă rău. Ce am găsit aici - mai bine zis, ce n-am găsit - ne înspăimântă. N-avem nici o șansă de a vedea pe 17 august, un joc al UTA-ei în prima divizie, la Arad. Trist, dar adevărat. Numai o minune mai poate salva această legendă - UTA. Iubitorii sportului rege din orașul nostru nu trebuie mințiți. Nu avem dreptul să-i amăgim, că destul îi duc „cu zăhărelul" oamenii politici locali și din țară. Practic, cu două luni înaintea startului, FC UTA are doar gazon de Divizia A...

Constructorii de la „Mr FAB" s-au apucat serios de treabă

● Cura pe post de șef

Cu puține minute înainte de ora 12,00, la sediul clubului i-am găsit pe Dorel Cura - director sportiv, Teodor Gherle - organizator de competiții și Ștefan Jenei - omul bun la toate. Primul era pe post de șef și discuta cu ing. Aurelian Rogoz, reprezentantul SC Proiect Arad, despre stadion. Mai exact, despre întocmirea unui proiect de punere în siguranță provizorie, pe o perioadă determinată, a stadionului, pentru obținerea licenței de club profesionist.

„Ne-am dori să lucrăm în paralel cu constructorii, dar din păcate, aceștia nu se prea înghesuie... " ne-a spus dl. Rogoz.

● Doar „Mr FAB" a demarat lucrările

În urmă cu o săptămână, dl. Dorel Popa - primarul Aradului se plimba pe stadion și superviza acțiunea prin care firme și societăți arădene preluau efectuarea de reparații și modernizări la stadionul UTA. La vremea respectivă am salutat inițiativa factorilor locali, dar mai ales voința constructorilor. Numai că vremea trece și ei - cu o excepție - n-au bătut un cui și n-au dus nici măcar o mașină cu ciment la stadion. Și când Dorel Cura pistonează la Primărie, cum s-a întâmplat ieri, i se spune că vine primministrul Năstase și problema UTA-ei mai poate aștepta până încolo pe miercuri.

Așa e, dle Popa, dar un telefon pe la firmele ce au crescut în ochii dvs. atunci când și-au luat un angajament, cred că ați fi putut da. Că nimeni n-a zis să luați dvs. o pensulă și să vă apucați să vopsiți gardul de la stadion. Nu asta așteaptă oamenii de la dvs. - sau, poate și asta - ci doar să vă respectați promisiunile, unele de dată recentă.

Pentru că, dacă vrei cu adevărat ceva, se poate. Și cel mai bun exemplu ni-l dau constructorii de la „Mr FAB", care s-au apucat serios de treabă. Chiar ieri, la ora documentării noastre, un grup de muncitori ai firmei „Mr FAB" lucrau de zor, la refacerea caselor de bilete. Și așa cum au promis vor continua cu unele lucrări la fațada stadionului și cu reamenajarea băncilor de rezervă. **Jos pălăria, pentru această firmă „Mr FAB".**

● Unii încep de miercuri

„Șefu" de șantier, Dorel Cura ne-a informat că lucrările se mișcă greu, dar sunt semnale că de miercuri alte două firme vor „intra în pâine". Este vorba de **Tehnodomus**, care va începe cu renovarea vestiarului echipei oaspete, dar și de **Belsirim**, care va amenaja spațiul de sub tribuna oficială.

În rest, dinspre celelalte firme „contractante" de lucrări, nici o veste. Și până pe joi, când - poate - primarul Popa își va aduce aminte că a promis sprijin pentru UTA, speranțe de doi bani...

● Gazon de primă divizie

Pe nea' Todor, omul care se poate confunda cu istoria UTA-ei, l-am găsit pe stadion. În sufletul lui era un amestec de bucurie și deznădejde. **Bucurie**, deoarece gazonul bătrânei arene se prezintă la standarde de primă divizie. **Deznădejde**, când se uita în jur și vedea paragina unui stadion, care, odată era mândria vestului. Chiar și în lipsa unui tăvălug mecanic, a unor mașini de tuns și pregătit terenul, gazonul - udat din belșug - se poate lua la întrecere cu oricare altul de Divizia A.

În paralel cu vegherea lucrărilor la câmpul de joc, nea' Todor a pus la punct primele meciuri amicale și a „bătut în cuie" perioada cantonamentului de la Câmpulung Moldovenesc (8-20 iulie), locul ales de UTA în fiecare vară, în ultimii trei ani.

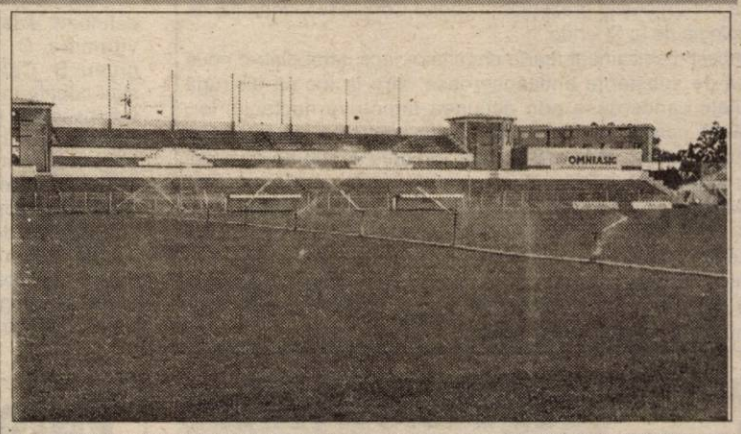

Proaspăt tuns și udat din belșug, gazonul stadionului UTA e unul de primă divizie. Din păcate, doar el...

● După piese, în Ungaria...

Vorba proverbului „La omul sărac, nici boii nu trag", e valabil și-n cazul celor de la UTA. De parcă n-ar ajunge că stau prost cu utilajele, dar ieri s-a mai stricat și mașina de tuns iarbă.

Administratorul Ladislau Korosi a luat problema „în mână" și a făcut rost de piese, tocmai de la Budapesta (Ungaria).

● ... și iluzii, în Italia!

Așa cum v-am informat și în ziarul nostru de luni, conducătorii UTA-ei, Marin Lupaș și Ioan Ienciu au plecat în mare grabă în Italia, pentru o întâlnire solicitată de fostul investitor Angelo Gandolfi.

Cum nici ei nu știau despre ce este vorba, ne rămân la dispoziție iluziile și supozițiile de tot felul. Cei mai optimiști văd un alt investitor italian în locul lui Gandolfi, sau o formă de colaborare cu Atalanta. Sunt însă și destui pesimiști, care consideră că aceasta va fi ultima întâlnire a lui Gandolfi cu partea română, în care se vor pune la cale variantele de recuperare a banilor - cât se poate - investiți. Și-aici, sunt două posibilități: vânzarea unor jucători, sau, mai grav, vânzarea locului din prima divizie.

Cert este că FC UTA se află pe un teren nisipos, în fața multor incertitudini, iar zilele ce vor urma, musai, trebuie să ne-aducă lacrimi. De fericire, ori de necaz.

DANIEL SCRIDON
Foto: **V. MUSCA**

Reprezentantul SC Proiect Arad explică celor de la FC UTA (Dorel Cura și Teodor Gherle) cum stau lucrurile cu structura de rezistență a tribunei

2002 FIFA WORLD CUP KOREA JAPAN

CM de fotbal 2002

Au scris istorie

SUA - MEXIC 2-0 (1-0)

Echipa americană a scris istorie, atingând cea mai bună performanță din istorie - calificarea în sferturile de finală ale unui Campionat Mondial. După ce a surprins în grupe Portugalia, ieri SUA a beneficiat din plin de pe urma unui gol înscris repede, în minutul 8, grație șutului plasat al lui Mc Bride. Inițiativa va aparține Mexicului. Nu însă și victoria - în patru din cele cinci întâlniri precedente, triumful fusese adjudecat tot de americani. Blanco va trece pe lângă egalare, introducerea în dispozitiv al lui Hernandez, cu vădite intenții ofensive, nu va avea consecințe pe tabelă, astfel diferența minimă se va păstra până la pauză. După odihnă Mexicul este privat de o lovitură de la 11 m, la un henț comis în suprafața de pedeapsă. În loc de penalty și, poate, 1-1, va fi... 2-0. Contraatac finalizat prin lovitura de cap semnată de Donovan (min. 65), iar soarta meciului este pecetluită. Spre final, fundașul Marquez vede cartonașul roșu după o intervenție dură, „la om".

SUA: Friedel-Sanneh, Mastroeni, (Llamosa, 90'), Pope, Berhalter, Lewis, Reyna, O'Brien, Donovan, Wolff (Stewart, 59'), Mc Bride (Cobi Jones, 78').

Mexic: Perez - Vidrio, (Mercado, 46'), Marquez, Carmona, Arellano, Rodriguez, Torrado (Garcia Aspé, 77'), Morales (Hernandez, 25'), Luna, Blanco, Borgetti.

A oficiat portughezul Melo Pereira, meciul desfășurându-se la Jeonju (Coreea de Sud).

ADRIAN HĂRȚĂU

„Magicienii" au rămas datori

BRAZILIA - BELGIA 2-0 (0-0)

Cu ceva emoții, reprezentativa cariocas și-a ocupat locul printre cele mai bune opt echipe de pe glob, urmând ca în „sferturi" să le demonstreze englezilor că elevii și-au depășit de mult profesorul, știindu-se faptul că britanicii sunt părinții sportului rege. Apoi, magicienii brazilieni le-au rămas - în mare măsură - datori milioanelor de admiratori, căci jocul încântător cu care i-au obișnuit a funcționat prea puțin în meciul cu Belgia. Desigur, o mare parte de „vină" o poartă și „ucenicii" lui Robert Waseige, ce au „înghețat" foarte bine jocul timp de o oră, interval în care și-au arătat colții și în ofensivă. Mai mult, „dracii roșii" au și înscris o dată, prin Marc Wilmots, în minutul 36, dar un anume „central" jamaican, depășit de miza încleștării, a văzut fault la duelul aerian dintre Wilmots și Roque Junior. Scăpați cu fața curată, brazilienii și-au adus aminte că sunt favoriți și acțiunile legate încep să-și facă prezența la poarta europenilor. În minutul 40, pentru prima oară, cuplul Rivaldo-Ronaldo strălucește pe gazonul din Kobe (Japonia), finalizarea ultimului ocolind de puțin buturile adverse.

Prima parte a mitanului secund a fost controlată de belgieni, însă atacantul Wilmots nu a găsit soluțiile cele mai potrivite pentru al învinge pe Marcos. După cum era de așteptat, momentul de magie s-a născut la cealaltă poartă, în minutul 67, când Rivaldo a preluat elegant și l-a executat pe De Vlieger cu un șut de la 16 metri.

Odată spartă gheața, brazilienii vor acționa numai pe contraatac, artă bine stăpânită de rapizii atacanți seleçao. Pentru doi dintre ei, Kleberson și Ronaldo, a fost o joacă de copii să depășească statica apărare a Belgiei, trădată și de portarul De Vlieger, ce a primit „urechi" la șutul starului de la Inter, 2-0 (min. 87). „Dracii" pleacă acasă cu capetele sus, căci în multe momente ale jocului au fost egalii artiștilor din „patria cafelei". Mai mult nu s-a putut...

Formații: Brazilia: Marcos-Lucio, Roque Junior, Edmilson - Cafu, Silva, Juninho (min. 57 - Denilson), R. Carlos - Ronaldinho (min. 81 - Kleberson) - Rivaldo (min. 30 - Ricardinho), Ronaldo. **Antrenor:** Luis Felipe Scolari.

Belgia: De Vlieger - Peeters (min. 72 - Sonck), Van Buyten, Simons, Van Kerckoven - M. M'Penza, Vanderhaeghe, Walem, Goor-Wilmots, Verheyen. **Antrenor:** Robert Waseige.

Partida a fost condusă la centru de Peter Prendergast din Jamaica.

CĂLIN MNERIE

TENIS DE MASĂ

La Tiszaujváros, în Ungaria, a avut loc la sfârșitul săptămânii trecute, Festivalul Mondial al Tineretului. Aradul a fost reprezentat de trei jucători de tenis de masă, provenind de la CSM PAB România: Dana Dodean, Veronica Popiuc și Adrian Dodean. Turneul a fost foarte puternic. Câștigând în fața a două sportive chineze, Dana Dodean a obținut medalia de bronz la simplu, clasându-se pe aceeași poziție la dublu alături de Eliza Samara (Constanța). Pe echipe, în componența Dana Dodean-Eliza Samara-Cristina Kont, lotul național de cadete al României a ocupat locul 2. Veronica Popiuc a fost rezervă în selecționata de junioare a țării noastre, care a izbutit să câștige competiția. Pe de altă parte, Adrian Dodean a ajuns până în sferturile de finală pe echipe, respectiv optimi de finală la dublu. Peste câteva zile, Dana Dodean va pleca în Cehia, participând la un nou concurs internațional. Din staff-ul tehnic deplasat în Ungaria au făcut parte antrenorii Valentin Dobai și Magdalena Leszay.

ADRIAN HĂRȚĂU

ÎNSCRIERI LA LICEUL CU PROGRAM SPORTIV ARAD

Liceul cu Program Sportiv Arad face înscrieri pentru:

- clasa a I-a an școlar 2002-2003 în specialitățile:
  - înot
  - gimanstică, alte sporturi.

Informații suplimentare la telefon - 251059; 338488

- clasa a V-a an școlar 2002-2003 în specialitățile:
  - atletism, baschet; handbal; înot, alte sporturi

Probele de aptitudini se susțin în: **20-21 iunie**

Informații suplimentare la telefon - 251059; 338488

S.C. BAZA ATELIERE ȘI TRANSPORT SA

cu sediul în Arad, str. Poetului nr. 131/a

Angajează:

- sudori electrici și autogeni
- lăcătuși construcții metalice

Informații suplimentare se pot obține la telefoanele nr. 057/289700; 273242 interior 117.

(2733320)

S.C. MANITOBA TEX SRL

angajează:

muncitoare imprimerie
(limita de vârstă 35 ani, minim 10 clase + școală profesională)

confecționere triplock / uberdeck
(numai cu experiență)

Telefon: 250.505;
Fax: 281.322
de luni până vineri, orele 8-19
Adresa: str. Ursului nr. 21

(2733325)

S.C. ZAGROS S.R.L.

Arad, Str. Calea 6 Vânători nr. 1-3
Tel: 057-251182, fax: 057-251193

ANGAJEAZĂ pentru Arad

Director de vânzări
Cerințe:
- ▲ experiență relevantă în domeniu
- ▲ studii superioare
- ▲ domiciliul stabil în Arad
- ▲ disponibilitate de a lucra în program prelungit

Supervizor + agenți vânzări
Cerințe:
- ▲ abilitate în comunicare și negociere
- ▲ personalitate și dinamism
- ▲ experiență relevantă în vânzări corespunzătoare poziției
- ▲ domiciliul stabil în Arad
- ▲ permis de conducere

* studiile superioare și experiența în domeniu constituie avantaj

Se oferă: salariu fix + comision, mașină de serviciu, contract pentru termen lung, posibilitate de promovare

CV-ul și scrisoarea de intenție se trimit la fax: **057-251.193** sau se depun la sediul firmei **str. Calea 6 Vânători nr. 1-3.**

Persoanele selectate pentru interviu vor fi contactate telefonic. (9877655)

VĂ INVITĂM

la o excursie de neuitat, prin țară, cu autocarul și vaporul

În prețul călătoriei sunt incluse:
- cumpărături la Orșova
- plimbare pe Dunăre
- prânz copios sau prânz la alegere
- prezentarea produselor firmei R.P.B. TOURISTIK
- un cadou pentru fiecare participant (pentru doamne un modern fier de călcat de 220 W cu rezervor de apă detașabil, iar pentru domni o trusă mecanică compusă din 41 de piese).

Programul cuprinde o călătorie cu autocar modern prin Lugoj, Caransebeș, sate bănățene din Carpații Meridionali, Băile Herculane (unde se va servi prânzul), Orșova (cel mai tânăr oraș de pe Dunăre, unde sunteți invitați la o plimbare de vis cu vaporul).

Înscrierile se fac telefonic, la numărul de telefon: 057 - 388431
Programul de excursii: zilnic din 18.06-23.06.2002

Loc de plecare: Lipova - ora 5,00 de la POMPIERI
Arad - ora 5,30 de la GARĂ
Timișoara - ora 6,30 de la AUTOGARĂ

(Ag. Lipova, 9877124)

SC EXPERT SA

lichidator al **SC AGROZOOTEHNICA CEALA SA Arad**, anunță vânzarea conform Legii 64/95 prin licitație publică, deschisă, cu strigare a următoarelor active proprietatea **SC AGROZOOTEHNICA CEALA SA**: **FERMA 5 NĂDLAC,** creștere porcine, activ situat la 1 km înainte de intrarea în Nădlac, jud. Arad, compus din: clădiri, construcții speciale și teren în suprafață de 11.467 mp, având prețul de pornire de 1.347.185.400 lei. **Prețul nu conține TVA. Licitația va avea loc în data 01 iulie 2002, ora 12,00 la sediul societății din Arad str. Dumbrava Roșie nr. 1.** Contravaloarea caietului de sarcini este de 1.000.000 lei. Caietul de sarcini poate fi achiziționat, la sediul societății lichidatoare din Arad spl. Magheru bl. 303 sc. B ap.17. Taxa de participare la licitație (nerambursabilă) este de 1.000.000 lei. Garanția pentru înscrierea în licitație este de 10% din valoarea de pornire. Înscrierile, achitarea taxei de participare, achitarea contravalorii caietului de sarcini și depunerea garanției pentru licitație se pot efectua până la data de 28 iunie 2002, oră 15,00. Relații la tel. 057/259.740 sau 093-562.433 d-na Farcaș Adina. Pentru activele neadjudecate licitația se va relua în data de 15.07.2002. (C.A.)

PRO AUTO SRL

Arad, Calea Victoriei, Nr. 90

Vinde EN GROSS

CALORIFERE import Germania

cele mai mici prețuri din Arad

Tel/Fax: 057-256855; 212585

(9877661)

S.C. SCAR COMPANY S.R.L.

ANGAJEAZĂ

- Lucrătoare

PENTRU BOBINAT ȘI ASAMBLAT MIEZURI INELARE
VÂRSTA MAXIMĂ 35 ANI
INFORMAȚII TELEFON 286.782
STR. A.M. GUTTENBRUNN NR.129, ARAD (c)

★★★★★ PRO CONFORT Importator direct

GARANTAT CELE MAI MICI PREȚURI!!!

- mochete
- covoare
- linoleum (BELGIA), accesorii

ARAD, CALEA A. VLAICU BL. Z20
Tel/Fax 348.788 093/577-177

(2366317)

Calitatea confortului

Microcentralele murale Turbomax Pro și Atmomax Pro

DISTRIBUITOR AUTORIZAT:

Vaillant
CEA MAI BUNĂ CĂLDURĂ

S.C. INSTAL IMPEX S.R.L.

2900 ARAD - ROMÂNIA
STR. ANDREI ȘAGUNA 29
Tel./Fax: 057/211 292; 213 172
E-mail: instal@arad.ro (2360862)

(2366365)

S.C. EXPERT S.A. ARAD

În calitate de lichidator al S.C. ALFAR S.A. Arad,

anunță vânzarea,
în conformitate cu prevederile Legii 64/1995 republicată, prin LICITAȚIE PUBLICĂ DESCHISĂ, cu strigare, a următoarelor active:

Nr. crt.	Denumirea mijlocului fix	Preț lei (inclusiv TVA)
Activ 18	Surse, acumulări și rețele apă tehnologică	774.704.772
Activ 19	Rețele termice interioare	3.282.068.863
Activ 20	Rețele termice exterioare	3.141.600.000
Activ 24	Ferma 2 - ciupercărie constând într-o hală compartimentată cu suprafața utilă totală de cca. 7.500 mp, având în componență 20 spații a câte 360 mp (h=6 m). Spațiile sunt pretabile activităților de producție sau depozitare mărfuri nealimentare sau alimentare, putând să fie transformate și în celule frigorifice. Activul are în componență spații de birouri și vestiare.	2.256.058.308

Toate activele sunt amplasate în Arad, Calea Zimandului nr. 3, putând fi vizitate zilnic între orele 9,00-14,00.

Lista cu activele și prețurile de pornire în licitație precum și caietele de sarcini cuprinzând descrierea activelor și regulamentul de desfășurare al licitațiilor se pot obține zilnic, între orele 9,00-14,00, la sediul SC Alfar SA Arad, Calea Zimandului nr. 3 sau prin telefoanele 057 - 276.101 dl. Tanca Gheorghe și 092 - 343.784 ing. Moț Marius.

Licitațiile pentru toate activele din prezentul anunț vor avea loc în data de 25.06.2002, ora 12, la sediul SC ALFAR S.A. Arad, Calea Zimandului nr. 3.

Termenul de înscriere la licitație este până la data de 24.06.2002, ora 15,00.

Pentru activele neadjudecate licitația va fi reluată săptămânal, după o publicitate prealabilă. (C.A.)

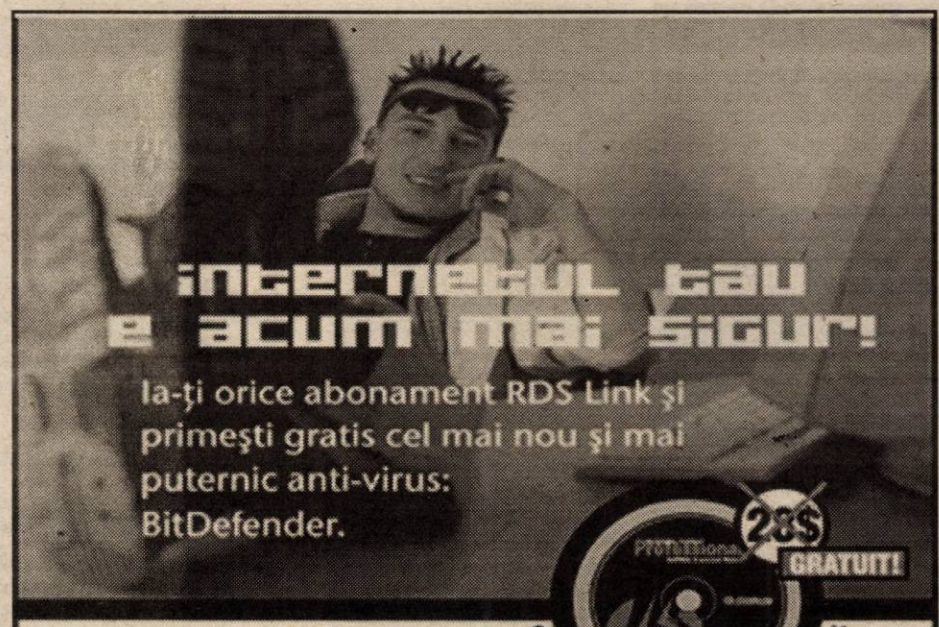

Iată, dacă încă nu o știi,
lista abonamentelor RDS Link:

- MAIL LINK / cont de e-mail - 3$/lună
- EASY LINK / 15 ore de navigare - 4$/lună
- NIGHT LINK / trafic nelimitat 19.00 - 07.00 - 5$/lună
- POWER LINK / trafic nelimitat non-stop - 10$/lună
- CABLE LINK / conexiune internet permanentă prin cablu TV

Pentru detalii, intră pe www.rdslink.ro

RDS LINK SIMȚI DIFERENȚA?

Arad, Piața Spitalului, bl. 28, parter / e-mail: arad@rdslink.ro
comercial: 057-228202, fax: 057-228201 / tehnic: 057-228200 (c.b.)

s.c. ARALIA S.A. ARAD

Calea Romanilor nr. 35-37

organizează

licitație de evaluare

a 24 spații comerciale

Regulamentul și lista spațiilor comerciale pot fi obținute la sediul societății contra sumei de 500.000 lei.

Oferta de evaluare se va depune în plic închis la sediul societății în data de 25.06.2002 orele 10.00, data la care se va ține licitația.

Informații telefon 280.263.

(9877663)

ROMÂNIA - CONSILIUL JUDEȚEAN ARAD
CABINET PREȘEDINTE

DISPOZIȚIA NR. 102 din 17.06.2002
privind convocarea Consiliului județean Arad

Președintele Consiliului județean Arad,
În temeiul prevederilor art. 106 alin. 1 din Legea nr. 215/2001 a administrației publice locale,
DISPUNE:
Articol unic: Consiliul județean Arad se convoacă în ședință extraordinară în data de 21.06.2002, ora 12,00 cu următoarea
ORDINE DE ZI:
1. Proiect de hotărâre privind modificarea organigramei Direcției generale pentru protecția drepturilor copilului
2. Proiect de hotărâre privind adoptarea Planului județean de gestionare a deșeurilor.
3. Proiect de hotărâre privind repartizarea către bugetele locale a sumelor defalcate din impozitul pe venit pentru plata ajutorului social pe luna mai 2002.
4. Proiect de hotărâre privind aprobarea cheltuielilor estimative ocazionate de vizita unei delegații oficiale din provincia Hainan, China, în perioada 19-21 iunie 2002.
5. Proiect de hotărâre privind mandatarea reprezentantului Consiliului județean în AGA la SC CARGO Arad SRL să voteze bugetul de venituri și cheltuieli pe anul 2002.
6. Proiect de hotărâre privind restructurarea serviciului public de apă-canal prestat de RAAC Arad.
7. Diverse.

PREȘEDINTE,
Caius Parpală
(2733326)

PREȘEDINTELE CONSILIULUI DE ADMINISTRAȚIE AL

SC PETROCONSTRUCT SA ARAD

În baza art. 117 alin. 3 din Legea 31/1990, a art. 14 din Statutul S.C. Petroconstruct S.A. Arad și a Hotărârii Consiliului de Administrație,
CONVOACĂ
ADUNAREA GENERALĂ ORDINARĂ A ACȚIONARILOR
La data de 8.07.2002, ora 10, la sediul firmei din Arad, str. Academia Teologică nr. 14, județul Arad, când sunt invitați tot acționarii societății înregistrați la Registrul Acționarilor „Miorița" la sfârșitul zilei de 25.06.2002 (data de referință, conform art. 122, alin. 2 din Legea 31/1990) cu următoarea
ORDINE DE ZI
1. Revocarea din funcție a actualilor membri ai Consiliului de Administrație ai SC Petroconstruct SA Arad și numirea unor noi membri.

2. Revocarea din funcție a actualului director general al SC Petroconstruct SA Arad și numirea altei persoane în această funcție.

3. Modificarea actului constitutiv al societății, după cum urmează:
◆ de la art. 8 vor elimina aliniatele 2 și 3;
◆ de la alin. 2 al art. 13, se elimină literele b) și d), urmând a se face o nouă numerotare a textelor rămase;
◆ alin. 6 al art. 18 va avea următorul conținut: „Consiliul de Administrație este condus de un președinte";
◆ alin. 16 al art. 18 va avea următorul conținut: „În relațiile cu terții, societatea este reprezentată de către directorul general, pe baza și în limitele împuternicirilor date de Adunarea Generală a Acționarilor și Consiliul de Administrație;
◆ la alin. 1 al art. 19, se introduc după litera v) încă două subpuncte, cu următorul conținut: „x) Alege directorul general al societății, îl descarcă de activitate și îl revocă". „z) Stabilește nivelul de salarizare al directorului general al societății";
◆ alin. 3 al art. 19 va avea următorul conținut: „Conducerea operativă a societății este asigurată de Consiliul de Administrație";

4. Diverse.

Participarea la Adunarea generală se poate face personal, prin reprezentanți legali sau reprezentanți mandatați cu procură specială.
În cazul în care nu se întrunește cvorumul necesar, Adunarea Generală a Acționarilor se convocă în data de 9.07.2002, la ora 10, în același loc.

Informații suplimentare la telefon 0257/236.705.

(9877665)

Cea mai autentică vrăjitoare a anului 2002

din Arad cât și din țară se află la dispoziția dvs. în județul Arad

Deoarece este luna iunie, lună dedicată în exclusivitate dezlegărilor de farmece, lecuiri de diferite boli venite prin prisma farmecelor cum ar fi: argintul viu, beția, slăbire, îngrășare, menținerea tenului frumos pentru tot restul vieții, toate acestea cu rezultate garantate în numai câteva zile.

PARTICIPANTĂ LA TOATE CONGRESELE VRĂJITOREȘTI ȘI PREMIATĂ CU FUSUL FERMECAT DE AUR

VALENTINA - CEA MAI PUTERNICĂ VRĂJITOARE DIN SUD-ESTUL EUROPEI

Valentina lucrează numai cu magie albă, rugăciuni și descântece numai de ea știute, eliminând efectele magiei nefaste și malefice.

Cu cele mai multe cazuri reușite. Recunoscută atât în țară cât și peste hotare fiind pe toate canalele TV și mass-media, fiind premiată de cele 12 vrăjitoare cu fusul fermecat o puteți vedea marțea și joia și duminică pe Pro TV, Antena 1 și Prima Tv, descântă de urât cu buruieni știute numai de ia vine și de această dată cu harul și priceperea ei cu diferite talismane de dragoste, câștiguri, depărtarea răului și multe altele. Fiind o extraordinară vizionară vă poate spune cu exactitate ce v-ar putea aștepta ca este și ce a fost.

Având la bază o vastă experiență și puteri divine apelând la serviciile ei chiar mari personalități din viața politică și mulțumindu-i chiar pe un canal TV. Ea vă poate îndeplini orice dorință în numai câteva zile. O puteți vedea în revista Paranormal, Dracula și Medicina Naturistă.

Și nu uitați, plecați la un drum într-o călătorie nu știți ce vă așteaptă? Nu ezitați să treceți pe la ea toți cei care au una din problemele menționate mai sus nu ezitați să o contactați la

Telefon 0721.564.457; 0721.193.868 sau 263287.
Arad, str. Mioritei Bl. 128, Sc. B, Ap. 4

Testată de dr. parapsiholog Ion Țugui și recomandată tuturor oamenilor cu probleme: împacă familiile dezbinate, aduce persoana iubită, lecuiește epilepsia, eczeme de pe corp, impotența, alungă răul din casele oamenilor, face ca familiile ce nu pot avea copii să aibe, spor în afaceri, scoate argintul viu.

(9397832)

Angajăm

PAZNIC

poate fi și pensionar.

Informații zilnic la telefon 250.048.

(2360645)

ANIVERSĂRI

Astăzi, când în buchetul vieții tale adaugi o nouă floare, dragă **NELI CIOLOCOI** *îți dorim tot binele din lume și un* **„LA MULȚI ANI!"** *presărat cu bucurii. Cei care te iubim.*

Pentru **MARINELA PILAN** și **GIGI SELEJEAN** „LA MULȚI ANI!" și baftă. NELI și echipa. (18401)

MATRIMONIALE

Tânără sexi, te aștept în patul meu. Telefon 0744.160.682. (2667652)

VÂNZĂRI APARTAMENTE O CAMERĂ

Vând 1 cameră, Vlaicu, bloc apartamente, parchet, contorizat, ocupabil imediat, 4.900 USD. Telefon 0722.257.409, 270856. (18311)

Vând apartament în Alfa, etaj I, una cameră. Telefon 277887. (17900)

Vând cameră îmbunătățită, mobilată, str. Ursului, bloc B2, etaj 2. Telefon 0740.494.162. (18175)

Vând garsonieră, confort III, str. Ursului nr. 6-12, bl. 5, et. IV, ap. 71, preț negociabil, orele 19-21. (18212)

Vând apartament una cameră și bucătărie, la casă, zona Piața Mare. Telefon 095.528.303.

Vând garsonieră, una cameră, baie, dotată ultramodern. Telefon 274118. (17927)

Vând apartament la casă, mobilat, o cameră, bucătărie, baie, antreu, pivniță, zona Boul Roșu, 6.500 Eu, negociabil. Telefon 093 917 795. (18300)

Vând garsonieră cf. I, Grădiște, bucătărie mare, baie, hol, str. Crasna bl. F, sc. A, et. I, ap. 10, între orele 16-18. (18350)

Vând (cedez) urgent contract garsonieră, în rate, Confecții. Telefon 277675, 0744.299.874. (18355)

Vând urgent garsonieră, cartier Alfa, confort I, parter, preț negociabil. Telefon 204916, int. 273, după ora 16. (18395)

Vând garsonieră, confort II, bloc 612. Telefon 259242, după ora 18.

VÂNZĂRI APARTAMENTE DOUĂ CAMERE

Vând apartament ULTRACENTRAL (zona ZIRIDAVA), 78 mp, 2 camere, cu dependințe, etaj I, cu balcon, ideal cabinet, birou. Telefon 0744.784.443. (18391)

Vând 2 camere, Vlaicu, etaj intermediar, 7.000 USD. Telefon 270856, 096.231.477. (18311)

Vând urgent apartament 2 camere, Micălaca. Telefon 276466; 0722.397.414. (18096)

Vând apartament central, 2 camere, ideal birouri, firme, 15.000 $, negociabil. Telefon 235681. (18124)

Vând apartament 2 camere, îmbunătățit, Fortuna. Telefon 272854, 349058. (18121)

Vând apartament 2 camere UTA, confort I, contorizat. Telefon 273049. (17925)

Vând apartament 2 camere, central, parter înalt, ideal sediu firmă, B-dul I. Antonescu bl. L4, ap. 2. Telefon 285536; 0744.784.435; 270484. (18192)

Vând apartament 2 camere, bucătărie, baie, Romanilor. Telefon 283285. (18274)

Vând apartament 2 camere, parter, îmbunătățit, în spatele BCR. Telefon 0257-252319, 0722.677.395. (18332)

Vând apartament 2 camere, ocupabil imediat, la cheie, mobilat/nemobilat, et. IV, Confecții. Telefon 093 611 941. (18339)

Vând apartament 2 camere, semidecomandat, Orizont. Telefon 261487, după ora 18. (18348)

Vând apartament 2 camere, cu îmbunătățiri, Micălaca, Piața Soarelui. Telefon 264144. (2667868)

Vând apartament 2 camere, decomandate, Alfa, etaj 4. Telefon 260521. (2667865)

VÂNZĂRI APARTAMENTE TREI CAMERE

Vând apartament 3 camere, decomandat, 100 mp, etaj II, în Alfa, preț negociabil. Telefon 0745.512.623. (18412)

Vând apartament central la casă, Legea 112, 80 mp, str. M. Eminescu, nr. 50, tot confortul. Telefon 210288; 094.522.034. (16978)

Vând apartament 3 camere (schimb cu 2 camere + diferența), preț la vedere. Telefon 250932. (18301)

Vând 3 camere, central, 2 băi, îmbunătățiri, et. III, 21.500 USD. Telefon 253364, 0766.231.477. (18311)

Vând 3 camere, Banu Mărăcine, renovat integral, termopan, 18.000 USD. Telefon 253364, 0722. 257.409. (18311)

Vând apartament central, 3 camere, 20.000 USD, ocupabil. Telefon 057 - 252715. (17723)

Vând apartament 3 camere, contorizat, îmbunătățiri, Vlaicu. Telefon 348681, 0740.248.708. (17887)

Vând apartament 3 camere, central, parter, gaz, încălzire centrală, contorizat, bun și pentru sediu firmă. Telefon 282080, orele 10-13; 16-19. (18267)

Vând apartament 3 camere decomandate, pivniță, garaj, Z32. Telefon 057/218563. (17889)

Vând apartament 3 camere confort I, parter înalt, balcon și pivniță, Făt-Frumos, 15.000 USD. Telefon 254672 seara sau 092.408.680. (17246)

Vând urgent apartament 3 camere în Alfa, ultramobilat. Telefon 277369, 280110. (17943)

Vând apartament în asociație, 3 camere, dependințe + grădină, bucătărie, baie, pivniță 200 mp, str. Gheorghe Doja, nr. 104. Telefon 210727. (18173)

Vând apartament deosebit, superamenajat, situat pe două nivele, ultracentral, în orașul BEKESCSABA (Ungaria), în bloc de asociație din cărămidă, cu lift: 3 camere cu parchet laminat, tavan fals, bucătărie americană cu living, gresie Italia, geamuri termopan, baie mare cu vană pe colț și cu cabină duș, încălzire din pardoseală, două terase uriașe cu brazi, tuia și flori, toate cheltuielile separat, preț 65.000 USD. Telefon 0722.349.064. (18325)

Vând apartament ultracentral, 3 camere, 140 mp, lângă Tribunal, Legea 112, et. I, Telefon 253470, după ora 17. (18320)

Vând apartament 3 camere, decomandat, UTA, Z25, etaj I. Telefon 271202; 0723.523.389. (2667659)

VÂNZĂRI APARTAMENTE PATRU-CINCI-ȘASE CAMERE

Vând 6 camere, ultracentral, renovat integral, et. I, 264 mp, 45.000 USD. Telefon 270856, 0722.257.409. (18311)

Vând apartament (asociație) 4 camere, dependințe, garaj, îmbunătățit, zonă ultracentrală, preț 42.000 USD, negociabil. Telefon 0257/211804; 0745.169.760. (18242)

Vând apartament 5 camere, 155 mp, decomandat, (BILLA). Telefon 0744.679.367. (17843)

Vând apartament 5 camere, zona Gării, et. 4/4, preț negociabil. Telefon 234281. (18303)

Vând apartament 4 camere, et. I, ultracentral, mobilat, 45.000 Eu. Telefon 092 606 527. (18339)

Vând apartament 4 camere, 2 băi, 2 balcoane, mobilat sau nemobilat. Telefon 259436, 0740.759.082. (18344)

Vând apartament 4 camere, zona gării, contorizat. Telefon 234728, după ora 20. (18349)

VÂNZĂRI CASE

Vând casă central (S+P+M) fără intrare auto, intrare comună, curte separată, preț 25.000 $. Telefon 214416, 250890, 0723852189. (17172)

Vând urgent și avantajos casă mare, 3 camere, cu 2.000 mp teren, 6.000 USD, Chișineu Criș, str. V. Țepeș nr. 4. Telefon 212113; 0744.565.739. (17647)

Vând casă, Micălaca, str. Lipovei nr. 77. Telefon 0722. 226.403; 0722.620.267. (17842)

Vând casă cinci camere, garaj, anexe, pe principală, str. Steagului nr. 5. Telefon 288968; 0722.941. 123. (17941)

Vând urgent 2 case mari din cărămidă, stil occidental, plus bucătărie de vară în curte, grădină 3.600 mp, front stradal 40 mp, canal apă, totul nou. Calea Timișorii nr. 202-204. Telefon 287773; 0745.862.042. (17997)

Vând casă, singur în curte, avantajos, Dornei 22. Telefon 057-211418. (18017)

Vând casă mare în Pârneava, str. Dorobanți nr. 67, 50.000 Euro. Telefon 253661. (18027)

Vând casă cu grădină în Lipova (Radna). Informații telefon 561282, 093.474.418. (9877121)

Vând casă în VLADIMIRESCU str. O. Goga, nr. 59 A, 3 camere, baie, bucătărie, hol, cămară, încălzire centrală, tapetată, faianțată, gresiată, telefon, satelit, curte, grădină, plus hale producție și garaj. Telefon 514634, 259088. (17870)

Vând casă cu intravilan, cartier Sânicolaul Mic, str. Clopotului nr. 107. Telefon 093 444 139. (18226)

Vând casă nouă, mare, 5 camere, anexe gospodărești, grădină 1200 mp, localitatea Rănușa, intrarea Moneasa, loc ideal privatizare sau agrement. Telefon 095.871.022. (18176)

Vând casă 2 camere, baie, gaz, intrare auto, lângă Școala de șoferi. Telefon 259461. (18019)

Vând casă, 3 camere, îmbunătățită, Arad, str. Cocorilor nr. 14. Telefon 243212. (17059)

Vând casă central, A. Șaguna, 230, 28.000 USD. Telefon 282793. (17892)

Ocazie! Vând vilă 3 nivele pe artera principală, spre Oradea. Telefon 091.285.073. (17835)

Vând casă Pârneava, str. Griviței, nr. 13, 10.000 USD negociabil. Telefon 241784; 095.656. 260; 093.609.542. (18163)

Vând casă mare cu grădină în comuna Dorobanți nr. 5 cu preț la înțelegere, vizibilă sâmbătă-duminică. (18282)

Vând vilă 11 camere, condiții deosebite, negociabil, posibil rate. Telefon 514929. (18324)

Vând casă în Semlac nr. 932B cu 2 camere, bucătărie, baie, cămară, pivniță, magazie, grădină cu pomi fructiferi, viță de vie. Telefon 274520, orele 18-22. (18343)

Vând casă nouă, neterminată, în localitatea Zimand Cuz. Telefon 0723.664.802. (18365)

Vând vilă nefinisată, central-Grădiște, pe colț, pretabil și pentru motel, grădiniță, etc. Telefon 0744.555.660. (18368)

Vând casă în Aradul Nou (Legea 112), 3 camere, bucătărie, baie, 2 holuri, beci, gresie, faianță, încălzire centrală, curte mare + grădină 1.600 mp, total preț 17.500 USD sau schimb cu apartament, nu mai mult 8-10.000 USD. Telefon 0257-286346 după ora 15 sau 0722.979.781. (18376)

Vând casă compusă din o cameră, bucătărie, debara, beci, valoare 85.000.000 lei, str. Gh. Barițiu nr. 9/4. (18372)

Vând casă stil occidental, în Grădiște, preț negociabil 33.000 $. Telefon 057/276098; 0744.928. 615. (18399)

Vând casă cu grădină în Micălaca. Telefon 264209. (2667862)

Vând casă în GRĂDIȘTE, preț negociabil 28.000 USD. Telefon 235098. (2667664)

VÂNZĂRI SPAȚII

Vând spații comerciale 3 clădiri (120 mp, 60 mp, 50 mp) curte 250 mp, zona vlaicu. Telefon 092 621 961. (18295)

Vând (închiriez) laborator cofetărie, 300 mp, B-dul Revoluției sau variante. Telefon 0744. 568.800. (18264)

Vând cofetărie în Lipova, funcționabilă, vad comercial bun, zonă centrală, cu laborator înghețată, patiserie, terasă și teren construibil 806 mp. Telefon 563117, 563115. (17406)

Ocazie! Vând bar cu terasă, pe strand, preț 6.000 $, negociabil. Telefon 091.285.073; 093.198. 095. (17835)

Vând farmacie umană, funcțională, cu sediu propriu. Telefon 281405. (18327)

Vând fermă de animale 470 mp, 24 boxe de padoc + anexă gospodărească, pe str. Steagului 93. Informații telefon 092.344.785; 250202. (18396)

Vând hală de producție, 1.200 mp suprafață, teren aferent 5.600 mp, mașini de transport. Informații telefon 092.344.785; 250202. (18396)

VÂNZĂRI TERENURI

Vând LOC de CASĂ, 1200 mp, preț convenabil, localitatea Curtici, str. Grăniceri. Telefon 229117; 273522; 0745.511.481.

Vând sau schimb cu garsonieră loc de casă, 405 mp, cu proiect, zona Alfa. Telefon 277027. (18119)

Vând pământ arabil, zona Gai. Telefon 0721.328.791, 349558. (18337)

Vând teren ultracentral, 580 mp cu utilități, 38.000 USD. Telefon 092 606 527. (18339)

VÂNZĂRI AUTO

Vând RABA frigorifice 16 tone, capacitate utilă 10 tone, stare foarte bună. Telefon 258285, 0744.507.216. (18176)

Vând VW PASSAT VARIANT 1,9 TDI, 110 CP, an 1999, 64.000 km, impecabil, 10.800 $. Telefon 0722.633.204.

Vând combină C14 + RIPS în stare perfectă. Informații telefon 0745.698.580. (1154647)

NOU! ANVELOPE de ARO, JEEP, la numai 500.000 lei! Avem toate dimensiunile în stoc, la cele mai mici prețuri. Convingeți-vă acum! Telefon Arad, 259339; 0744.706.321, Lipova 563027; 563145. (18171)

Vând tractoare din Germania, 100/130 CP. Telefon 381022; 0744.199.321. (18394)

Vând presă de balotat baloți normali, în perfectă stare de funcționare. Telefon 462979. (1154649)

Vând combină C.14, stare foarte bună. Telefon 233325; 0744.439. 365. (17826)

Vând semiremorci basculante și cu prelată, noi, leasing. Telefon 0722.698.870; 0722.294.646. (f. 2733281)

Vând autoutilitară Ford Transit, 2400 cmc, Diesel, înmatriculat, 2600 Euro, negociabil. Telefon 280442; 284002. (18113)

Vând combină International 1460 Axial Flow, masa 4,30 m și pentru porumb 6 rânduri, climă. Telefon 0744.547.274. (18237)

Vând tractoare U 650, U 1010, International 1455 XL, Fiat 1880, Fendt Favorit 610 SL, cositoare rotative, aparat ierbicidat, disc 4,3 m, autofurgon Barkas etc. Telefon 0744.547.274. (18237)

Vând Dacia, 1983, CIV, folie, numere vechi, stare foarte bună, 350 $. Telefon 093.045.296; 0723.045.296. (18269)

Vând combină Claas Mercator, masa 3,60 m, combină de recoltat știuleți, freze, disc, plug, combină Claas Comet, masa 2 m. Telefon 057/216472. (17203)

Vând urgent Mercedes Cobra, persoană fizică, Diesel, servodirecție, stare perfectă, preț 1.850 $, negociabil. Telefon 090 629014, 277321. (17999)

Vând microbuz Mercedes 208, loc 8+1 + mixt, lung și înalt, preț 5300 $. Telefon 094.797.831; 057-535147. (16813)

Vând AUTODUBĂ IVECO 3,5 tone, OPEL SENATOR automatic. Telefon 093.253.651. (18016)

Vând FORD ESCORT 1,6V full option, an 1998, înmatriculat persoană fizică. Telefon 057 - 212441 sau 092.989.127. (17914)

Vând cap tractor DAF 95, an fabricație 1993, Euro 2 și semiremorcă Bartoleti, lungime 13,60, an fabricație 1993. Telefon 094.607.228. (18135)

Vând OPEL ASTRA 2000 HDI Combi AES AC, CIV, 12.000 $. Telefon 092.645.129. (18170)

Vând Audi 80/1989, 4000 USD, A4/1996 - 9500 USD, stare impecabilă. Telefon 282793. (17892)

Vând (închiriez) MAȘINĂ FRIGORIFICĂ de 7,5 t. Telefon 289253.

Vând Fiat Ritmo, an 1980, stare funcționare foarte bună. Informații telefon 418067. (18288)

Vând Volkswagen Scirocco, înmatriculat persoană fizică, 2.300 $ negociabil. Telefon 242521, 242270. (18279)

Vând Dacia 1310, culoare albastru metalizat, 1995, stare foarte bună. Telefon 0744.869. 139. (18278)

Vând (schimb) Porsche, numere valabile 2003, stare perfectă. Telefon 0766.741.323. (18297)

Vând Iveco Turbo Daly, an fabricație 1993, recarosat + motor 1998 cu 50.000 km bord. Vând tractor U650, an 1998, remorcă, semănătoare de Ceahlăul 1997 + plug, semănătoare CM12, cu masă de floarea soarelui de 2 m, cu două curățiri, preț negociabil. Telefon 0257/327226, 327303 sau 0721.443.012. (18312)

Vând combină cereale masa 3 m. Telefon 0744.882.963. (18326)

Vând ARO 243, cu CIV și numere noi, cu remorcă, negociabil, Localitatea Avram Iancu nr. 42, comuna Vârfurile. (Ag. Gurahonț)

Vând combină Fahr M66, masa 2,40m, Groșeni nr. 90, telefon 169. (18334)

Vând camion SRD, stare perfectă de funcționare, preț informativ 1.200 Eu. Informații telefon 0740.504.250. (Ag. Gurahonț).

Vând Dacia 1310, an 1992, 1.400$ negociabil. Telefon 467362. (9646983)

Vând Golf 2 Diesel, numere Belgia, preț 900$. Telefon 0740.671.729, 0740.818.690. (18359)

Vând VW Golf I, pentru dezmembrări. Telefon 280708. (18296)

Vând Opel Vectra B, 1996, albastru indigo, ABS, dublu airbag, trapă, minidisc, clima, huse, geamuri și oglinzi electrice, servo air, înscris persoană fizică decembrie 2001, 140.000 km, preț 8.500 Eu sau 8.000 $. Telefon 0257-275596, 0744.779.088. (18378)

Vând VW Golf III, fabricație 1992, motor 1,4 cmc, argintiu metal, preț 5.300 $, negociabil. Telefon 0744.773.750. (18381)

VÂNZĂRI ELECTRO

Vând CASE MARCAT FISCALE, CÂNTARE și PLATFORME ELECTRONICE, NUMĂRĂTOARE de BANI. Telefon 282829; 272727. (f.2365911)

Vindem Pentium 2 - 350 MHz HD 20 GB, 128 RAM - CD ROM, sunet, boxe, modem, monitor 15 digital, tastatură, mouse, 260 $. Telefon 280260. (18138)

Vindem Pentium 2 - 233 MHz 32 RAM HD 2,3 GB CD ROM, sunet, boxe, monitor 14 - 200 $. Telefon 280260. (18138)

Vindem Pentium 1 - 166 MHz 16 RAM HD 1,3 - 75 $. Telefon 280260. (18138)

OFERTĂ SPECIALĂ! Numai luna aceasta, cu marfă second-hand: VITRINĂ, LADĂ, COMBINĂ FRIGORIFICĂ, CONGELATOARE, FRIGIDERE până 20% reducere; TV color, MAȘINI de SPĂLAT AUTOMATE, ASPIRATOARE, VIDEO 10%. Acum și în ratel Arad - telefon 0744.706.321, 259339; Lipova - 563027, 563145. (18171)

Vând ieftin, televizoare color, plastic, 37-72 cm. Telefon 338090 Arad. (18217)

Vindem computere Pentium 200 MHz, 1,6 G, 32 RAM, monitor 14", preț numai 3.890.000 lei. Telefon 275420. (1858713)

Vând computere orice configurație, între 486, monitor 14" numai 1.500.000 lei și Pentium II, 266 MHz, monitor 15" numai 7.489.000 lei. Telefon 275420. (1858713)

Vând mașini spălat automate (2.000.000-5.000.000 lei); TELEVIZOARE COLOR cu telecomandă (1.500.000-4.000.000 lei), garanție. Telefon 275681. (18239)

Vând TELEVIZOARE COLOR cu telecomandă, mașini spălat automate, video garanție str. Unirii nr. 4, orele 10-18. Telefon 284000. (18239)

Vând TELEVIZOARE COLOR carcasă plastic, diferite diagonale, între 1.500.000-3.700.000 lei; CONGELATOARE, LĂZI, VITRINĂ și COMBINE frigorifice, între 2.500.000-4.500.000 lei; MAȘINI AUTOMATE, între 3.000.000-3.900.000 lei. Telefon 274600, orele 9-19 sau orele 21-23; 241355. (18262)

Vând DECK-KASSET profesional, Pioneer. Telefon 289667. (17927)

Vând MAȘINĂ de SPĂLAT AUTOMATĂ, ultraperformantă, BOSCH. Telefon 274118. (17927)

Vând AMPLIFICATOR 2X300 W. Telefon 274118. (17927)

Vând difuzoare 100-400 W și filtre. Telefon 289667. (17927)

Vând TELEVIZOARE COLOR, diagonală mare cu bild activ. Telefon 289667. (17927)

Vând FRIGIDER cu congelator, nou, cu 1 an garanție, 100 Euro. Telefon 274118. (17927)

Vând BOXE 100-600 W. Telefon 289667. (17927)

Vând CONGELATOR cu 4 sertare, nou, BOSCH, cu 1 an garanție, 100 Euro. Telefon 274118. (17927)

Vând mixer voci 12 canale stereo cu putere și boxe 2x200 W Dynacord. Telefon 274118. (17927)

Vând COMBINĂ MUZICALĂ profesională SONY 2x200 W. Telefon 289667. (17927)

Vând telefoane noi, sigilate Nokia 3310 și Alcatel 311. Telefon 090.657.172. (17907)

Vând CONGELATOR vertical cu vitrină, motoare, agregate frig, compresoare, ladă frig, expresso cafea. Telefon 093.253.651. (18016)

Vând frigider, ladă frig, ladă înghețată, vitrină frig, mașină spălat automată. Telefon 210613. (18287)

Vând stație taximetrie completă (stație+ ceas taxare). Telefon 283546. (18277)

Vând stații taxi, case marcat fiscale, instalații satelit, sisteme supraveghere video. Telefon 284900. (18341)

Vând televizoare color, carcasă plastic, garanție. Telefon 219365; 0723.380.028. (18384)

Vând mașină spălat automată, cuptor microunde, televizor color, video recorder, garanție. Telefon 214786. (18407)

VÂNZĂRI DIVERSE

Vând PLASĂ GARD zincată - 21.000 lei/kg, toate dimensiunile; PLASĂ RABITZ - 40.000 lei/kg; CUIE - 17.500 lei/kg; SÂRMĂ NEAGRĂ - 17.500 lei/kg; SÂRMĂ ZINCATĂ și ELECTROZI SUDURĂ, str. Vrabiei nr. 4. Telefon 289997, 0744.289.997. (18061)

Vând ierbicide, toate tipurile. Telefon 253973, 093 727 470. (18313)

Vând FIER BETON 10.500 lei/kg, str. Independenței, nr. 7, Bujac. Telefon 273785; 0745.320.938.

Vând mașină pentru lipit tâmplărie plastic la două capete, geamuri termopan și bicicletă. Telefon 381022; 0744.199.321. (18394)

Vând geamuri termopan PVC, import Germania, noi. Telefon 381022; 0744.199.321. (18394)

Vând sobă de încălzit cu gaz (CONVECTOR), import GERMANIA, stare ireproșabilă. Telefon 0257-212441 sau 0722.989.127. (18336)

(Continuare în pagina 14)

(Urmare din pagina 13)

Vând termotecă Bereta cu coș Turbo și convectoare pe gaz, sigilate. Telefon 0744.398.815. (18168)

Vând, din dezmembrări sere, țeavă și sticlă. Telefon 0744.649.637, 0721.288.627. (17036)

Vând NISIP, BALAST, la domiciliul clientului. Telefon 271612. (17328)

Vând NISIP, BALAST, la domiciliul clientului. Telefon 092 677 547. (17328)

Vând BOLȚARI TERMOIZOLANȚI din zgură, cărămidă sau beton, 14 modele; BORDURI, PAVELE. Telefon 0745.634.885, 0722.621.600. (17748)

Vând colțare și canapele noi, pluș SUA. Telefon 270018, 0744.513.345. (17839)

Vând pavele diferite modele. Informații telefon 276852 sau 0744.618.414. (17862)

Vând mobilă „Lămâita" și canapea colțar. Telefon 0744.878.109. (12575)

Vând lemne foc, nisip, balast, la domiciliu. Telefon 0745.203.488; 284050. (17901)

Vând cățel Rottweiler montă de excepție canisa Bodyguard, Force (tată Bronco Vom Natkai). Telefon 0744.491.300.(17950)

Vindem plasă gard 22.000 kg și ciment 115.000/sac. Telefon 256884. (18005)

Vând rolete plastic import - 270.000 lei/ mp, rolete lemn tei - 450.000 lei/ mp, obloane mobile din lemn - 850.000 lei/ mp, jaluzele verticale și orizontale. Telefon 0722.282.380, 0256-471939. (18181)

Vând făină tip 550, cantități mari, 4.600 lei/kg. Telefon 0740.172.327. (1154650)

Vând BCA; blocuri ceramice 12.000 lei/buc.; phoroterm Ungaria 1.450.000 lei/mc; țiglă 10 modele 5500-17.000 lei/buc; uși, ferestre, PAL, placaj, bitum, carton asfaltat, cărămidă, teracote, plăci azbociment, var, ciment, europaleți, etc. str. Pădurii nr. 69. Telefon 211272. (17973)

Vând pui de carne Broiler 500 g-550 g.; purcei de 30 kg și struț mascul. Zimand Cuz, telefon 217287. (18213)

Vând EUROBOLȚARI termoizolanți cu certificat calitate 300x250x200, 8.200 lei/bucata, 1 mc - 550.000 lei, 1 boltar - 7,6 cărămizi. Telefon 281491; 0722.381.750. (18193)

Vând câini de pază. Telefon 381727. (18409)

Vând NISIP, BALAST, cantități mici și mari, la domiciliu. Telefon 0721.097.763. (18119)

Vând LEMNE FOC, NISIP, BALAST, la domiciliul clientului. Telefon 210771. (18119)

Vând LEMNE FOC, NISIP, BALAST, la domiciliul clientului. Telefon 277027. (18119)

Vând COLȚARE, CANAPELE. Telefon 286069; 0744.604.016. (18235)

Vând rolete plastic, import, la cele mai mici prețuri. Telefon 0745.380.320. (18245)

Vând LEMNE FOC, NISIP, BALAST, la domiciliul clientului. Telefon 214010; 0723.686.677. (18254)

Vând termoteci Vaillant (3.500.000-8.500.000 lei), instanturi baie și bucătărie (1.000.000 lei-2.500.000 lei), pompe de recirculare (1.000.000 lei-2.500.000 lei), diferite piese de schimb. Garanție un an de zile. Telefon 0740.249.544. (18255)

Vând ȚIGLĂ 9 modele, 30 ani garanție. Vlaicu nr. 257. Telefon 289740. (18257)

Vând televizor, biciclete, mașini spălat, mașini cusut, combine muzicale, amplificator, deck. Telefon 279582. (17176)

Vând țuică prune 52 grade, 3 ani vechime, 60.000 lei/litru; țuică pere 52 grade, 7 ani vechime, 80.000 lei/litru. Telefon 338216. (15890)

Vând termoteka marca Berreta Turbo 24KW, nouă, sigilată. Telefon 368628. (18060)

Vând sau dau în chirie cu 100.000 lei/zi, betonieră germană. Vând cutii viteză de Dacia, de ARO, de TV. Vând Wap C.800 mare, pentru spălat auto 200$. Vând convertizor sudură import 200$. Vând piese Raba noi, sub 50% preț. Vând tractor Zetor 550, foarte bun, 120.000.000 lei, negociabil. Telefon 313116 sau 091 197 854. (17700)

Vând geamuri aluminiu termopan și lemn, 1 buc; plug cu 3 cormane și 1 buc. plug cu 4 cormane, uși aluminiu 2 buc, motoare cu pompă 4 buc de 3 KW și 1,8 KW simple, TV color, biciclete, microunde, mașini de pălat, motor Diesel GL1, aragaz, sobe lemne și motorină. Localitatea Șimand nr. 602. Telefon 373491. (17825)

Vând: dale marmoră, mozaic, praf marmoră, var pastă, freză, strung, autobasculante de 6,5 t și 10 t, casă pe Gr. Alexandrescu, 240 mp, stație de betoane Nicolina. Telefon 244803, orele 8-15. (13072)

Vând CÂNTAR SEMIAUTOMAT, aplice porțelan, POMI ORNAMENTALI (artificiali), dulapuri vestiar, BIROURI, OGLINZI, CASĂ VALORI (seif), ambalaj PVC 1/20 cu sticle 0,500, EUROPALEȚI. Telefon 093 253 651. (18016)

Vând calorifere fontă, modele deosebite, de la 40.000 lei elementul, garanție, str. Petru Rareș 98. Telefon 228398; 094.261.683. (17847)

Vând frigider Arctic 1.800.000 lei; dormitor, 2 vitrine. Telefon 243551. (18068)

Vând brat hidraulic poartă (300 kg) complet, telecomandă. Telefon 092.645.129. (18170)

Vând centrală termică pentru încălzire centrală cu elemenți ecran cu puterea 106KW pe combustibil solid. Informații telefon 313515. (Ag. Gruahonț).

Vând porumb 3 tone. Telefon 416355, 416286. (18280)

Vând sufragerie stil Lengyel, completă, cu vitrină cristal. Telefon 283546. (18277)

Vând SRL funcționabil, multiple obiecte de activitate, fără datorii, cu autoturism Peugeot 206 pe capital social, sediul în spațiu comercial central, în chirie RECONS, preț 20.000 USD, negociabil. Telefon 0722.349.064. (18325)

Vând BOLȚARI TERMOIZOLANI, DIFERITE DIMENSIUNI, foarte ieftin. Telefon 275551, 094 507 339. (18316)

Vând mobilier comercial. Telefon 281943, orele 9-18. (18315)

Vând parchet melaminat, import Germania, preț avantajos. Telefon 0723.183.714. (18347)

Vând mobilă bucătărie italiană, congelator ladă 300 lt, aragaz 4 ochiuri, diferite tipuri curele combine. Telefon 093 740 659. (18352)

TITO ȘIRIA vinde PUI VII DE CARNE, cca 1.200 kg, 50.000 lei/ buc. Orar: 8-19, zilnic. Telefon 0740.671.729. (18359

Vindem, en gros, îmbrăcăminte și încălțăminte nouă, la prețuri avantajoase. Informații str. Sânzienelor nr. 22. Telefon 273883. (18374)

Vând ace de tricotat tip Multesingle pentru mașini uberdeck-Textina CL III sistem 84, finețea 18. Telefon 258116. (18375)

Vând utilaje moară (valț, sită, mașini griș, șnecuri, elevator, ciclon etc). Telefon 0745.522.260. (18398)

Vând pui curcan export. Telefon 214208. (18380)

Vând garaj beton, str. Toth Șandor, 4.700 Euro, negociabil. Telefon 094.122.084. (18386)

Vând utilaje de marcă, prelucrare prin așchiere, strunguri, Borwerk, prese, foarfecă vibratoare, utilaj de sudat prin presare, etc. Informații telefon 092.344.785; 250202, 206197. (18396)

Vând 2 masculi Techeli, 500.000 lei bucata. Telefon 273022. (2667666)

Vând porumb 10 tone. Telefon 247395, 243883. (2667665)

Vând FĂINĂ import UNGARIA BL 55. Telefon 0721.585.650. (2667663)

Vând pui Rottweiler din părinți campioni. Telefon 057/289522; 094.608.032. (2667661)

Vând cuptor electric cu plită, frigidere, ladă frigorifică, măsuță și tabureți, microunde. Telefon 090.940.527. (18410)

CUMPĂRĂRI ELECTRO

Cumpăr frigidere 700.000 - 800.000, combine frigorifice 1.000.000 - 1.500.000, congelatoare. Telefon 273965. (17916)

CUMPĂRĂRI DIVERSE

Cumpăr VACI, VIȚELE, TAURI. Telefon 0722.941.123; 288968. (17184)

Cumpăr deșeuri fier vechi, cantități mari, preț avantajos, plata pe loc. Telefon 0723.404.010. (16085)

Cumpăr bușteni și cherestea de nuc și scândură din demolări. Telefon 0745.240.881 sau 213443. (17899)

Cumpăr grâu de panificație, cantități mari, 2.700 lei/kg, la STAS. Telefon 0744.759.392. (1154650)

Cumpăr porumb boabe și grâu, cantități mari, plata pe loc. Telefon 095.645.166. (15750)

Cumpăr pene noi, 150.000 lei/ kg, vechi 25.000 lei/ kg; coarne de cerb 150.000 lei/ kg. Telefon 214453. (18356)

Cumpăr acțiuni Astra Vagoane Călători SA. Telefon 274024 sau 094.546.579. (18415)

CERERI ȘI OFERTE DE SERVICII

Angajez PERSONAL, minim liceul, vârsta maximă 30 ani. Telefon 270856. (18311)

SC MEDIAGRAF SA angajează MAȘINIST TIPAR OFFSET. Telefon 250902.

RESTAURANT „IL PADRINO" angajează BARMANI, OSPĂTARI, salar atractiv. Telefon 211994, orele 8-16. (18317)

Angajăm CUSĂTOARE pentru mașini cusut și strobel, MAISTRU CROIT, CONTROLOR CALITATE. Telefon 278754. (17939)

Caut FETE cu aspect fizic plăcut, venit minim 200$. Telefon 094 235 843.

SOCOM „PIELARUL" ARAD angajează CONFECȚIONERE fețe încălțăminte, calificate (mașiniste, la masă). Informații telefon 236116 sau la sediul societății din str. Ghiba Birta nr. 16, Arad. (17811)

SC SONIC ITALY angajează în condiții avantajoase, MAȘINIȘTE, MUNCITOARE MANUAL și MAISTRE, profil încălțăminte. Arad, str. Lipovei 63/65. Telefon 255934. (18041)

PMP PRODUCȚIONE INTERNAȚIONAL SRL cu sediul în PECICA, angajează: FEMEI și TINERE absolvente pentru ASAMBLARE piese plastice. Oferim salar motivant, bonuri masă, asigurăm transport. Telefon 228120; 0744.984.561. (18206)

TIPOGRAFIA REAL BUCUREȘTI.

În vederea dezvoltării rețelei în județul ARAD angajează KEY ACCOUNT (K.A). SE CERE: experiență în vânzări, abilitate pentru negocieri, relații în domeniul clienților mari consumatori de tipizate fiscale și lucrări de policromie, studii superioare, disponibilitate la deplasare, permis de conducere. SE OFERĂ: salariu fix + comision; telefon + mașină de serviciu; instruire specifică. Interviul va avea loc în data de, 25 iunie 2002, ora 10, pe baza C.V. la sediul AJOFM Muncă-Arad. Informații la 0740.178.023. (f. 2733271)

„MISTER'S" angajează CONTABIL și OPERATOR CALCULATOARE, experiență. Telefon 057/219939, 057/279089. (17925)

GABBIANO IMPEX angajează personal calificat în confecționat fețe încălțăminte, pe următoarele posturi: MAȘINISTE, SUBȚIAT PIELE, CROITORI, MANUAL-CALIFICAȚI. Telefon 284011. (16687)

Angajez VÂNZĂTORI stradali legume-fructe și PERSONAL pentru șirand. Informații Petru Rareș 45 (Grădiște). (17836)

SC MINISANIT SRL angajează MUNCITOARE NECALIFICATE pentru montat jucării surpriză. Telefon 0745.046.885. (18290)

SC SILVANIA IMPEX SRL angajează CONFECȚIONERE, str. Renașterii nr. 60, Micălaca. Telefon 279624. (18285)

SOCIETATE angajează VÂNZĂTOARE magazin alimentar. Telefon 281349. (18284)

SC NICOLE MODE SRL angajează TEHNOLOG CONFECȚII FEMEI și CONFECȚIONERE. Telefon 218980. (18276)

Angajăm BARMAN(Ă) bar categoria a-III-a, zona Grădiște. Telefon 218990. (18273)

HOTEL PRESIDENT, Calea Timișorii 164, angajează FEMEIE DE SERVICIU.

FIRMĂ ÎNCĂLȚĂMINTE angajăm CROITORI, MAȘINISTE, manual, calificați, experiență. Telefon 256258, orele 7.30-15.30. (18305)

ÎNGRIJESC COPII, BĂTRÂNI, pregătesc copii la biologie. Telefon 263262, seara. (18308)

Angajăm ASISTENTĂ FARMACIE. Telefon 0745.265.299. (18321)

COAFURĂ VAD BUN, angajăm: COAFEZE-FRIZERIȚE, MANICHIURISTĂ. Telefon 368611, 0745.619.835. (18331)

Angajez BRUTAR cu experiență. Bujac, str. Petru Maior nr. 1/8. (18333)

SC JOHANNA" MOBILĂ angajează CROITOR cu experiență în tapițerie, salar avantajos. Rugm seriozitate. Telefon 272522. (18340)

SOCIETATE COMERCIALĂ angajează 2 BARMANI (fete) aspect fizic plăcut, salar atractiv. Telefon 0722.509.401. (18342)

SC profil încălțăminte angajăm PERSONAL cu experiență la mașini de cusut. Oferim condiții deosebite și salariu atractiv. Telefon 0723.761.836. (18360)

SC LA TORRE IMPEX SRL angajează MUNCITOARE pentru manual. Relații str. Patria nr. 14. Telefon 285366. (18358)

SC angajează BARMANE, OSPĂTARE (exclus perioada vacanței). Telefon 094.245.879. (18363)

Angajăm PERSONAL pentru compartimentul media, publicitate, permanene și colaborare; GRAFICIAN Corel D.10. CV la tel/fax 057-236241. (18364)

FIRMĂ DISTRIBUȚIE PRODUSE COSMETICE angajează, în condiții avantajoase: OPERATOARE CALCULATOR - experiență facturare, rapiditate, vârsta 20-35 ani; AGENT PENTRU JUDEȚ - cunoașterea bazei de clienți, abilități comunicare, 20.-35 ani. CV fax 250462. (18367)

Angajăm ȘOFER cu experiență pentru camion frigorific 20 t, vârsta 30-40 ani. Telefon 057-349229. (18371)

Angajăm PATISERĂ și FEMEI pentru bucătărie FAST FOODS. Telefon 0745.849.964. (18377)

URGENT! Selectăm PERSOANE ACTIVE, studii superioare și medii. Câștiguri garantate. Telefon 057-213167 și 074.146.875. (18379)

Angajăm AGENȚI de ASIGURARE la CHIȘINEU CRIȘ. Asigurăm carte de muncă și salariu atractiv. Relații la telefon 0745.350.410; 270723, 523063, zilnic, între orele 9-16. (f., 2733327)

Locuri de muncă în țară și străinătate în ziarul „Munca de Arad". (2667655)

Angajăm SPĂLĂTORI AUTO cu experiență. Salar negociabil, Micălaca. Telefon 279058. (2667867)

Angajăm BRUTARI cu sau fără calificare. Telefon 0744.574.973. (2667657)

Angajăm VÂNZĂTOARE pentru magazin de ceasuri și bijuterii, punct de lucru Magazinul ZIRIDAVA. Telefon/fax 0256/288184; 0744.643.242. (2667667)

PRESTĂRI SERVICII

RAPID și CALITATE: hidroizolații, reparații acoperișuri, renovări interioare-exterioare. Telefon 0722.198.040. (18357)

Școala IRIMIA înscrie. Elevi, studenți reducere 5%. Telefon 286602; 0744.506.847. (18414)

SILDOR PROD, reparații - vânzări: FRIGORIFICE. Vânzare - montaj: AER CONDIȚIONAT. Telefon 270622. (c.)

Școala de șoferi col. RUSU LUCIAN face înscrieri. Telefon 283696. (17884)

SC execută LUCRĂRI CONSTRUCȚII, TENCUIELI, FINISĂRI, reparații ACOPERIȘURI, HIDROIZOLAȚII. Telefon 211646; 094.341.914. (18149)

„IZOREX" execută LUCRĂRI HIDROIZOLAȚII, garanție 10 ani. Telefon 057/267340; 094.612.877. (18105)

Școala șoferi „CUSTOM" face înscrieri, zilnic 10-17. Telefon 254196. (16448)

VOLTA GROUP execută și proiectează INSTALAȚII ELECTRICE interioare. Asigurăm calitate, promptitudine, garanție. Telefon 057-252243, 090 151 761. (17505)

S.C. TERMOTEX S.R.L.

ARAD, Str. O. Goga nr. 48
Tel. 057-250.529, 095.257.527

EXECUTĂ:

- ❒ construit sobe teracotă
- ❒ curățat coșuri fum
- ❒ verificări aerisiri gaze la asociațiile de locatari
- ❒ construit șeminee
- ❒ reparații generale construcții
- ❒ curățat și șamotat cazane termice
- ❒ demontăm antene
- ❒ amenajări parcuri, grădini (alei rustice, pergole, grătare barbeque)

Prețuri negociabile.

AUTOMATIC SERVICE repară MAȘINI SPĂLAT rufe AUTOMATE, domiciliu. Telefon 259146, 094 241 398. (18187)

TAPIȚEZ MOBILIER, repar tâmplăria, rolete, vopsitorie, zugrăvit. Telefon 282980.

Execut INSTALAȚII SANITARE, ELECTRICE, CONTORIZĂRI apartament, scurgeri separate. Telefon 514859. (18281)

MASEORĂ efectuez MASAJ și TRATAMENTE prin REFLEXOTERAPIE. Telefon 240414, mobil 0740.778.613. (18310)

Execut: ZUGRĂVELI, GRESIERI, ZIDĂRIE, ieftin și calitativ. Telefon 240057, 091.841.510. (18306)

EXECUTĂM: tencuieli, zugrăveli, faianțări, instalații sanitare-electrice, parchetări, acoperișuri. Prezentăm referințe. Telefon 258126, 0744.624.033. (18335)

USCĂM CHERESTEA în uscător, preț avantajos. Telefon 0723.183.714. (18347)

AVANTAJOS: zugrăvim rapid, gletuim, lavabile, vopsitorii, faianțări, fără alcool. Telefon 262692, 0722.149.608. (18362)

PF COROBAN execută lucrări FORAJ FÂNTÂNI. Telefon 0745.383.703; 0257/261270. (2667863)

„DAMAR" repară MAȘINI SPĂLAT AUTOMATE import, românești. Telefon 270518; 090.869.274. (2667656)

DIVERSE

COMPLET RENOVAT, Restaurantul „ELLAS", str. Sebeșului nr. 1, organizează: NUNȚI, BOTEZURI, MESE FESTIVE, la prețuri atractive. Condiții deosebite, aer condiționat. Telefon 214424; 0723.622.429. (18030)

Celebra tămăduitoare TAMARA

este la dispoziția voastră pentru a vă ajuta în orice problemă. Anonim, am 40 de ani, TAMARA mi-a dezlegat cununia, sunt căsătorit și fericit. Telefon 368624; 0723.421.156. (17917)

OFERTĂ 10-30 iunie, INSTALAȚIE ÎNCĂLZIRE COMPLETĂ: termotecă, calorifere, fitinguri, manoperă gratuit, 36 rate. Telefon 0740.848.239. (18203)

Renumita prezicătoare, regina Magiei Albe din România, AURELIA ARDELEANCA

stă la dispoziția arădenilor de ei chemată și solicitată, este venită cu noi leacuri tămăduitoare care au putere mare de vindecare și dezlegare de farmece și blesteme. Ea ghicește în cărți vechi, vă spune trecutul, prezentul și viitorul. Toți cei care aveți probleme și vă simțiți în prisma farmecelor, sunați și nu ve-ți regreta, la cea mai specialistă făcătoare de minuni, Aurelia. Telefon 0723.924.535 Arad. (17720)

(Continuare în pagina 15)

(Urmare din pagina 14)

VALERIA ZENA
cea mai PUTERNICĂ CLARVĂZĂTOARE cu puteri PARANORMALE prezentă în Arad pentru a îndepărta RĂUL din cei care sunt stăpâniți. Apelați: 057-231892; 0744.288.220. (18272)

Prezicătoarea, doamna
LARISA
venită la cererea oamenilor în Arad, pentru rezolvarea tuturor problemelor lor. Telefon 057 - 277888, 091.957. 633. (18185)

Ofer spre vânzare COMBINE AGRICOLE din import, nefolosite în țară. Telefon 091.752.526. (9877118)

Pierdut pui CIOBĂNESC GERMAN, negru, labe culoare deschisă, Pârneava. RECOMPENSĂ. Telefon 285510, 0722. 880.398. (18302)

Biroul executor judecătoresc Gheorghe Cârciumaru, Chișineu Criș, str. Înfrățirii nr. 64, anunță vânzarea la licitație publică a imobilului situat în NĂDAB, compus din trei GRAJDURI + PESCĂRIE, proprietatea SC „CRISCOM" SA Chișineu Criș. Condițiile de licitație se pot consulta la sediul biroului Gheorghe Cârciumaru, Chișineu Criș, str. Înfrățirii 64. Relații telefon 0744.709.439. (18405)

Mirela din Arad. Mulțumesc

doamnei
MONALISA
că mi-a adus soțul înapoi. Telefon 242615. (2667668)

ȘTEFANIA
este în Arad la cererea oamenilor. Apelați cu încredere. Telefon 289429. (2667669)

Primăria comunei MONEASA, organizează licitație joi, 27 iunie, ora 13, în vederea CONCESIONĂRII unui SPAȚIU de BRUTĂRIE. Telefon 313010. (18397)

BANKCOOP - B.G.C.P. SA vinde la licitație publică, vineri, 21 iunie 2002, ora 14, imobilul situat în Turnu nr. 431, comuna Pecica, județul Arad, compus din casă 2 camere + dependințe gospodărești în suprafață totală de 2.632 mp cu prețul de strigare de 4.300 USD. Licitația va avea loc la adresa menționată. Informații telefon 0257-253525. (18299)

Sunt Corina din Deva. Mulțumesc
MARGARETEI
că mi-a vindecat soțul de alcoolism. Telefon 0723.925.449. (2667662)

CITAȚII

Se citează pentru data de 19 iunie 2002, la JUDECĂTORIA ARAD, sala 66, et. I, ora 8, conform art. 95 cod procedură civilă, pârâții: SALI FERENCZ și BEJAN MARIA, cu domiciliul necunoscut, în vederea soluționării dosarului 4752/2002, reclamant IACZKO STEFAN. (18152)

Se citează, pentru data de 18 iunie 2002, ora 8, sala 103, a JUDECĂTORIEI ARAD, numiții: MITYKO DEZIDERIU, MITYKO AUGUSTIN și MITYKO ECATERINA, pârâți în cauză, a cărui obiect este prestație tabulară, reclamanți fiind NICOLA NICOLAE, NICOLA GHEORGHE și NICOLA RAFILA. În caz de neprezentare se va judeca în lipsa acestora. Dosar civil 3302/2002. (18322)

TURISM

AMAD TOURISTIK efectuează transport internațional SPANIA, ITALIA, PORTUGALIA, FRANȚA, GERMANIA, cu autocare moderne. Asigurări medicale. Rezervări zilnic, Arad, str. Clișca, nr. 2, telefon 057 - 254453; 0721.507.080. (3252)

„MONTANA TOUR"
vă oferă VACANȚE de NEUITAT, la prețuri începând cu: TUNISIA (299 E); EGIPT (249 E); TURCIA (299 E); SPANIA (329 E); CRETA (285 E); ITALIA (100 $); CROAȚIA (132 E); MUNTENEGRU (134 E). De asemeni circuite culturale și transport zilnic în EUROPA. Adresa: B-dul V. Milea nr. 51 (după Policlinica CFR). Telefon 270191; 094.669.414. (17615)

SCHIMBURI

Schimb apartament ILLA, 2 camere, central cu 2 garsoniere. Telefon 0722.967.464. (18323)

ÎNCHIRIERI

Caut pentru închiriere spațiu comercial în Arad, preferabil mini ABC, eventual preiau afacerea cu sau fără marfă. Aștept și alte variante. Telefon 0744. 694.634. (18413)

Caut să închiriez garsonieră. Telefon 237021. (18373)

Ofer spre închiriere spațiu Aradul Nou, modern amenajat, 90 mp. Telefon 253973, 093 727 470. (18313)

Oferim spre închiriere SPAȚII COMERCIALE pentru magazine, depozite, producție. Telefon 281036. (c.)

Ofer spre închiriere spațiu pentru depozit, producție, zona UTA. Telefon 272676. (17799)

Închiriez pentru sedii firme, birouri cu toate utilitățile, contorizate, situate ultracentral, precum și spații pentru depozitare sau producție, prețuri negociabile. Telefon 0722 253 173, 270540. (1858729)

Dau în chirie apartament 5 camere ultracentral, mobilat, termen lung. Telefon 281124. (18159)

Închiriez (ofer) apartament la casă, 2 camere, central, complect dotat, 150 Euro/lună. Telefon 264995. (18140)

Închiriez (ofer) apartament 3 camere, modern mobilat. Telefon 275681. (18240)

Închiriez pentru persoane juridice bloc de nefamiliști P+4, autocarosată 10 t, spații pentru sedii firme, birouri, casă semicentral pentru producție. Telefon 244803, orele 8-15 (13072)

Închiriez atelier auto dotat și spații depozitare 150 mp, în Grădiște, str. P. Rareș. Telefon 276578. (17141)

Oferim spre închiriere clădire suprafața 300 mp, pe șoseaua Arad - Deva, ieșirea din Sâmbăteni, posibilități: depozit, magazie, fabrică. Telefon 286821. (17710)

Ofer spre închiriere casă mare, pretabilă reprezentanță, birouri, depozit, toate utilitățile. Telefon 093 165 374, 256396.

Primesc o elevă în gazdă, zonă centrală. Telefon 211580. (18293)

Închiriez (ofer) apartament 2 camere, mobilat, contorizat, Dinamo, bl. X36/2. Telefon 272814.(18275)

Ofer spre închiriere apartament 2 camere mobilat + garaj, 100 Eu/lună. Telefon 093.664.802, 093.246.370. (18366)

Închiriez spațiu 400 mp și vând instalație electrică completă pentru 50 mașini de cusut, în Pecica. Telefon 277929. (18369)

Închiriez/vând garsonieră confort I, zona Vlaicu. Telefon 275636. (18406)

Tineri căsătoriți, dorim să închiriem apartament. Oferim 70-100 Euro. Telefon 0744.160.682. (2667653)

PIERDERI

Pierdut legitimație serviciu eliberată de SC Feroneria SA, marca 3365, pe numele Hanț Dorel Constantin. O declar nulă. (18292)

Pierdut certificat de înmatriculare nr. 622488 eliberată de CCI Arad, pe numele A.F. POPESCU IULIANA. Îl declar nu. (18289)

Pierdut autorizație nr 325479/ 17 02 2000 eliberată de Consiliul Județean Arad, pentru P.F. Tudur Sebastian. O declar nulă. (18304)

Pierdut carnet șomer eliberat de AJDFP pe numele Roatiș Ștefan. Îl declar nul. (18307)

Pierdut legitimație de serviciu eliberată de CTP Arad, pe numele Daniel Iosif, marca D.81. O declar nulă. (18314)

Pierdut carnet asigurat eliberat de CAS Arad, pe numele Guth Ferencz Iosif. Îl declar nul. (18328)

Pierdut chitanță cu seria AR alb nr. 7366759 eliberată de Spitalul Clinic Județean Arad. O declar nulă. (18354)

Pierdut certificat de înmatriculare nr. J02/1927/1991 eliberat de CCI Arad, pentru SC PTP HERCULE SRL Olari nr. 508. Îl declar nul. (1858603)

† DECESE †

Cu durere în suflet anunțăm trecerea în eternitate a iubitului nostru fiu, soț și tată,

LAZA GAVRIL
(Primarul).
Înmormântarea va avea loc miercuri, 19 iunie 2002, ora 15, la Cimitirul Eternitatea. Mama Floarea, soția Erji și copiii îndoliați.

Cu adâncă durere anunțăm încetarea din viață, după o grea suferință, a iubitului nostru soț, tată, unchi
CSÓKA DUMITRU,
în vârstă de 76 ani. Înmormântarea va avea loc azi, 18 iunie 2002, din Capela Cimitirului Grădiște. Familia îndoliată.

Cu adâncă durere anunțăm încetarea din viață a iubitului nostru soț și tată
FLOREA SILVIU-IOAN,
în vârstă de 60 ani. Înmormântarea va avea loc azi, 18 iunie 2002, ora 13, de la Capela Cimitirului Gai. Familia îndoliată.

Cu adâncă durere anunțăm trecerea în neființă a dragei noastre mamă și bunică
JURCĂ FINICA,
în vârstă de 91 ani. Înmormântarea va avea loc miercuri, 19 iunie 2002, ora 14, în localitatea CHIȘLACA. Familia îndoliată Jurcă.

Cu durere în suflet anunțăm încetarea din viață a celei care a fost
BLĂGĂILĂ SÎNZIANA
din AGRIȘUL MARE. Dumnezeu s-o odihnească în pace. Soțul și copiii cu familiile.

† SERVICII FUNERARE †

SC „IN MEMORIAM" SRL
str. EMINESCU nr. 4
(ATENȚIE, vizavi de CINEMA MUREȘUL)
Tel. 057-211929, 093.343.964
str. ORIZONTULUI nr. 9A (Bujac)
oferă SERVICII FUNERARE COMPLETE - NON STOP.
Sicrie-modele multiple (simplelux), sicrie import ITALIA, ACCESORII. Intermediem COLACI, COLIVĂ etc.
ÎMBĂLSĂMĂM GRATUIT (formolizat).
TRANSPORT ÎN ORAȘ GRATUIT
SERVICII: SPĂLAT, ÎMBRĂCAT
PLATA ÎN RATE.
Transport INTERN - INTERNAȚIONAL

RO STYL COMPANY
SERVICII FUNERARE COMPLETE
PRODUCĂTOR SICRIE
ARAD, STR. M. EMINESCU 22, TELEFON 214.422
Magazin deschis și noaptea
OFERIM
● SICRIE 10 MODELE DE LA 800.000 LA 3.600.000
● SICRIE LUX 4 MODELE DE LA 4.500.000 LA 20.000.000
● LENJERIE DECES 6 MODELE DE LA 300.000 la 2.000.000
● CRUCE, LUMÂNĂRI, PROSOAPE, BATISTE, MÂNERE și ȘURUBURI SICRIU
OFERTĂ SICRIU FAG CRUCE RESPETE 1.500.000
APELÂND LA SERVICII: ÎMBRĂCAT, FORMOLIZAT ȘI TRANSPORT BENEFICIAȚI DE 15% REDUCERE
LA SICRIU ȘI TRANSPORTUL LA DOMICILIU GRATUIT
▼PLATA ȘI DUPĂ ÎNCASAREA AJUTORULUI DE ÎNMORMÂNTARE.
PĂREREA DVS. CONTEAZĂ!
TELEFON 094.690.121

† CONDOLEANȚE †

Suntem alături de familia domnului FILIMON VASILE din Covăsânț, în greaua încercare pricinuită de decesul mamei sale și transmitem sincere condoleanțe. Familia FECHETE VASILE.

Colectivul CLINICII MEDICALE I este alături de familia Dr. BOCAN în greaua încercare pricinuită de decesul tatălui. Sincere condoleanțe familiei îndoliate! (18408)

Mulțumim conducerii SC CONAR SA și colegilor de serviciu, domnului dr. MARIUS CĂPĂȚÂNĂ, domnului dr. DINU HEREȚIU, domnului dr. MARCU, doamnei dr. ALBU, doamnei asistente șefe și întregului personal și firmei SC IN MEMORIAM SRL pentru ajutorul acordat. De asemenea mulțumim Seminarului Teologic Liceal Ortodox din Arad și celor care au fost alături de noi, la marea durere pricinuită de decesul celui care a fost soț și tată,
GHEORGHE ILIEȘ.
Dumnezeu să-l odihnească în pace! ILIEȘ ELENA și fiul, prof. HORIA ILIEȘ. (18330)

Mulțumim din suflet rudelor, prietenilor, vecinilor, colegilor de serviciu, precum și tuturor celor care au fost alături de noi, în marea durere a pierderii celei mai iubite mamă, soacră și bunică,
MERINA BODROJAN.
De asemenea adresăm mulțumiri respectuoase doamnei Dr. CORALIA COTORACI, colectivului de asistente medicale și infirmiere, care, în cadrul COMPARTIMENTULUI HEMATOLOGIE al SPITALULUI JUDEȚEAN ARAD, au acordat o atentă îngrijire dragei noastre mame. Familia NIȚU MARIAN, profund îndurerată. (18351)

Cu adâncă durere în suflet anunțăm încetarea din viață a scumpei noastre bunici,
STANCA ELENA
din Caporal Alexa. Veșnic îndurerată familia Atanasiu Letiția, Lucian și nepoata Andreea. (18372)

Cu profundă durere în suflet anunțăm încetarea din viață a celei ce a fost mamă dragă,
STANCA ELENA,
din Caporal Alexa. Rămas nemângâiată, fiica Brad Ana. (18372)

Mulțumim celor care prin prezență și flori au participat la durerea provocată prin decesul celei ce a fost
STANCA ELENA
din Caporal Alexa, mamă, bunică și străbunică. Familiile îndoliate: Brad Ana și Atanasiu Letiția și Florin. (18372)

Suntem alături de familia Atanasiu Letiția și Lucian la greaua încercare pricinuită de decesul bunicii
STANCA ELENA
din Caporal Alexa. Transmitem sincere condoleanțe. Colectivul HOTELULUI ARAD. (18371)

Cu adâncă durere anunțăm încetarea din viață a dragei noastre bunici,
STANCA ELENA
din Caporal Alexa. Îndurerat, nepotul FLORIN. (18371)

Un ultim omagiu, la despărțirea de unchiul nostru
PAVEL ALEXANDRU.
Sincere condoleanțe familiei și Dumnezeu să-l odihnească în pace! Familiile MICULIȚĂ, PETROVICI și KIGYOSSY. (18392)

Colectivul secției de Cardiologie și Terapie Intensivă Coronariană a Spitalului Județean este alături de colegul Dr. BOCAN PETRU, medic specialist cardiolog în marea durere pricinuită de pierderea tatălui său drag. Dumnezeu să-l odihnească în pace. Sincere condoleanțe întregii familii îndoliate. (18382)

Colectivul SC APROMAT SA este alături de colega lor COVALI FLORICA în marea durere pricinuită de decesul mamei sale,
BLĂGĂILĂ SÎNZIANA.
Sincere condoleanțe familiei îndoliate. (2667654)

† COMEMORĂRI †

„E-atât de greu și-atât de trist/ Când
TINA
apare doar în vis/ Am da bani, am da avere/ Să te scoatem din tăcere/ Dar cum asta nu se poate/ Te vom plânge pân' la moarte." Mama Magda și sora Vali. (18244)

Dorul nestins de tine, după 2 ani de despărțire, aduce lacrimi, flori și lumânări, pe mormântul tău, dragă
CRISTINA SORINA PIEPTĂNAR.
Nu te vom uita! Mircea, Daniel și socrii Mariana și Mircea. Dumnezeu să te odihnească în pace! (18243)

S-au scurs ani triști și-ntunecați de când destinul nemilos te-a luat fulgerător din mijlocul nostru, la doar 25 de ani, iubita noastră fiică și soră,

LENHARDT SELEGEAN CARMEN.
Astăzi, 18 iunie, trebuia să fie cea mai fericită zi pentru noi, zi în care în urmă cu 30 de ani ne-ai umplut casa și sufletele de bucurie, speranțe și vise. Soarta a vrut să fie altfel și în loc să te îmbrățișăm și să-ți spunem „La mulți ani!" vărsăm lacrimi amare izvorâte din durere, ce nu vor seca niciodată și îți dăruim un buchet imens din florile neuitării și recunoștinței. Chipul tău tânăr și frumos va rămâne veșnic în amintirea noastră! Dormi în pace, iubita noastră CARMEN! Familia SELEGEAN din PĂULIȘ, în veci nemângâiată. (18246)

Și dacă te-aș striga încet/ În dimineți cu rouă rece/ Aș ști că viața dintre noi/ Precum zăpezile se trece." Se împlinesc azi, 6 ani de când ne-a părăsit draga noastră
GAVRILĂ LUCREȚIA.
Fiica, soțul și nepoata Gabriela în veci nemângâiați. (18283)

Azi, se împlinește un an de când a decedat fiica mea
RODICA NICA,
născută TRIPȘA, fostă directoare la SIF Banat Crișana, Filiala Cluj. Vei rămâne veșnic în sufletul nostru! Mama Neag Magda, sora Klein Dorina și nepoții. Parastasul are loc miercuri, 19 iunie, ora 17, la biserica ortodoxă din Piața Catedralei. (18338)

Durerea este foarte mare, iar povara singurătății foarte grea. Ne apasă din ce în ce mai greu. Dorul de tine, ne sfâșie inimile, acum, la împlinirea unui an de când ai plecat dintre noi, pentru totdeauna, tu, care ai fost cea mai bună soție, mamă și bunică,

POPA IULIANA
din Socodor. Lacrimi și flori pe tristul tău mormânt. Dumnezeu-să te odihnească în pace! Familia îndoliată. (18346)

S.C. SATLINE S.R.L. TELEFON 251.461, 094/507.211 SHOW ROOM ARAD, Piata Mihai Viteazul - BL. M7 - PARTER

TÂMPLĂRIE DIN ALUMINIU ȘI P.V.C.

Prin magazinele

S.C. BENDEA S.R.L.

Situate în Arad, B-dul Revoluției nr. 26-30, tel. 231.853
str. Liviu Rebreanu nr. 68, tel. 250.905
str. Eftimie Murgu colț cu Pădurii, tel. 228.966

Vinde GRESIE FAIANȚĂ

Plata în 36 rate
pot beneficia și pensionarii

la CELE MAI MICI PREȚURI

Program Zilnic 9,00 - 17,00 Sâmbătă 9,00 - 13,00

(2360750)

LANȚUL-SANEX

S.C. INSTALAȚII PROMPT SERVICE S.R.L, CALEA TIMIȘORII NR. 39

ARADUL NOU

TEL. 057/287-340; 057/287-776; 092/807-903

VĂ OFERĂ ARTICOLE PENTRU: INSTALAȚII DE APĂ, GAZ, INSTALAȚII SANITARE, ELECTRICE, UZ CASNIC ȘI GOSPODĂRESC.

ORAR ZILNIC: 8 - 18 SÂMBĂTA: 8 - 13

PREȚURI MICI SERVIRE PROMPTĂ !

(2366072)

S.C. Dialma S.R.L.
Arad, Str. Câmpul Liniștii 1,
Firma cu tradiție în Arad în domeniul confecțiilor tip sport, având filiale în Alba Iulia și Bacău

Angajează:
- confecționere la mașini de cusut
- tinere necalificate care doresc să învețe meseria de confecționer textil

Asigurăm:
- tichete de masă
- transport gratuit de la UTA la fabrică și retur
- pentru cei din județ plata abonamentelor de transport
- asistența medicală gratuită la sediul firmei

Garantăm locuri de muncă și câștiguri în regie sigure, în condiții de lucru deosebite, într-un singur schimb.

(9877660)

sc West Leasing SA
cu sediul în Arad, B-dul Revoluției nr. 88

organizează **selecție de personal** pentru ocuparea următoarelor posturi:

Contabil șef
Condiții:
- studii superioare economice
- vechime în domeniu minimum 5 ani

Agent Marketing
Condiții:
- studii superioare (economice sau tehnice)
- vechime în muncă minimum 3 ani

C.V.-urile se vor depune la secretariatul instituției, et. I, camera 5, până în data de 26 iunie 2002 sau fax. **057/285.202.**

rds **Romania Data Systems**
cea mai importanta companie de transmisii de date si acces Internet din Romania,
angajeaza personal la filiala Arad,
pentru urmatorul post:

Sales representative (cod pozitie srAR)

Cerintele postului:
● Studii superioare de specialitate (absolvite sau ani terminali) ● Experienta in vanzari si activitati de marketing ●Cunoasterea temeinica a pietei locale ●Putere de munca ●Seriozitate ● Responsabilitate ●Cunostinte de limba engleza ●Permis de conducere

Se ofera:
●Salarizare motivanta, in functie de realizari
●Mediu de lucru dinamic

Se solicita disponibilitate din luna iulie.

Persoanele interesate sunt rugate sa trimita un **CV** si o scrisoare de intentie pana la data de **21 iunie 2002** la: angajari@rdsar.ro <mailto:office@arad.rdsnet.ro> **sau la** fax 228.201.

MINISTERUL APELOR ȘI PROTECȚIEI MEDIULUI

INSPECTORATUL DE PROTECȚIE A MEDIULUI ARAD

În baza Legii nr. 195/2001 a voluntariatului, Inspectoratul de Protecție a Mediului Arad - cu sediul în Arad, B-dul Dragalina nr. 16, tel. 280331 recrutează agenți ecologici voluntari în vederea organizării acțiunilor de voluntariat în domeniul protecției mediului.
Persoanele interesate vor depune la secretariatul I.P.M. Arad o cerere însoțită de:
- Curriculum vitae
- două recomandări care să ateste competența, experiența și seriozitatea solicitanților, din partea unei instituții de învățământ, institut de cercetare, muzeu județean și din partea reprezentanților autorităților locale - primar, viceprimar sau secretar al Primăriei.

Selecționarea agenților ecologici voluntari va avea loc în fiecare zi de luni ale lunii între orele 10,00-12,00, la sediul I.P.M - Arad.

(2733309) **COMITETUL DIRECTOR AL I.P.M. - ARAD**

eta-2u FILIALA ARAD ANGAJEAZĂ:

REPREZENTANT VANZARI COPIATOARE

CONDITII:
- VARSTA MAXIMA 35 ANI
- COMUNICATIVITATE
- PREZENTA DE SPIRIT
- DINAMISM
- EXPERIENTA MINIM 1 AN IN VANZARI
- DISPONIBILITATE DE DEPLASARE
- DISPONIBILITATE DE TIMP

CUNOSTINTELE IN DOMENIUL IT POT CONSTITUI UN AVANTAJ!

C.V.-URILE SE POT DEPUNE PANA IN DATA DE 25.06.2002 LA SEDIUL FIRMEI ETA 2U ARAD, STR. Closca ,Nr. 2 Fax 057-251838 SAU E-MAIL: arad@eta2u.ro; eta2u@arad.ro (C.A.)

Agenția de turism **MONEASA TOURING**
Arad, str. 1 Decembrie 1918 nr.4
între Mag. CEAO CEAO si Hotel ASTORIA
Tel/fax: 057 214.960, tel. 057 214.950
e-mail: moneasa.touring@xnet.ro

va prezintă oferta completă a sezonului

TURISM INTERN

LITORAL
ofertă completă pentru stațiunile de la malul Mării Negre.

DELTA DUNĂRII: vacanțe pe hoteluri plutitoare, sate de vacanță

CĂSOAIA

MONEASA: sejururi, tratamente, conferințe, tabere, concedii.

AGROTURISM ȘI PELERINAJE:
Maramureș, Transilvania, Bucovina, Nordul Moldovei.

TURISM BALNEAR: Băile Felix, Băile Herculane, Balvanyos, Borsec, Praid, Sovata, Covasna.

MUNTE: Predeal, Poiana Brașov, Sinaia, Vatra Dornei, Păltiniș, Făgăraș-Bâlea Lac, Băile Tușnad, Semenic, Stâna de Vale, Durău.

PE URMELE LUI DRACULA:
Bran, Sighișoara, Bistrița.

TURISM EXTERN

CURSURI DE LIMBI STRĂINE:
Locația școlilor: Marea Britanie, SUA, Canada, Malta, Africa de Sud; Franța, Elveția; Italia; Spania; Germania; Japonia; Rusia;

PELERINAJE INTERNAȚIONALE PE TOT MAPAMONDUL.

EXCURSII CULTURALE, SEJURURI: Anglia, Franța, Italia, Spania, Grecia, Austria, Turcia, țările nordice, India, SUA, Croația, Benelux, Irlanda, Cipru, Elveția, Cercul Arctic-Capul Nord

DESTINAȚII EXOTICE
CROAZIERE și ECOTURISM

HOTELURI (rezervări) în toate orașele lumii

BILETE DE AVION - toate destinațiile

TRANSPORT AUTOCAR:
Germania, Spania, Italia, Franța.

ASIGURARE MEDICALĂ

(C.)

AMBASADORUL ISRAELULUI LA BUCUREȘTI A FĂCUT CUNOȘTINȚĂ CU ARADUL

Ieri dimineață, în jurul orei 10,00, a sosit la Arad Excelența Sa **Sandu Mazor**, ambasadorul Israelului la București, însoțit de **Yehezkel Pollyack,** atașatul comercial al Ambasadei. Pentru că vizita israelienilor a coincis cu venirea prim ministrului Adrian Năstase la Arad, delegația a fost primită doar de conducerea Consiliului Județean, deși Excelența Sa avea în program întâlniri cu primarul Dorel Popa și prefectul Dan Ungureanu. Vizita face parte dintr-un turneu în partea de vest a României, inițiat cu scopul de a cunoaște situația la fața locului și de a pune bazele unor colaborări în adevăratul sens al cuvântului. **„Aceste deplasări au în primul rând un scop economic, dar și unul cultural. Am fost la Timișoara, azi suntem la Arad și vom continua cu Oradea și Satu Mare. Având în vedere prezența premierului în orașul dvs., vizita noastră va fi mai scurtă, dar sperăm să aibă efectul scontat"**, a declarat Excelența Sa.

Moneasa

Întâmpinat de Caius Parpală, președintele CJA (care a stat doar cinci minute la discuții), ambasadorul Israelului a fost lăsat în grija vicepreședintelui Gheorghe Falcă. Acesta a făcut o scurtă prezentare a județului Arad. Sandu Mazor a manifestat un real interes față de stațiunea Moneasa, despre care a solicitat numeroase amănunte: stadiul dezvoltării actuale, situația infrastructurii și... distanța, în kilometri, de la granița de vest la stațiune!

Ambasadorul israelian a promis să facă lobby pentru proiectul inițiat de CJA - **„Reabilitarea drumului Moneasa-Arieșeni".**

Terminalul Cargo

Al doilea obiectiv prezentat ambasadorului de vicepreședintele Falcă a fost Terminalul Cargo de pe Aeroportul Arad, pentru care CJA dorește de mult timp să găsească un partener de afaceri. **„În urmă cu doi ani am avut relații strânse cu compania israeliană ELAL, care a fost de acord să se asocieze cu noi, dar atunci eram într-un stadiu incipient cu lucrările și în timp am pierdut legătura cu ei. Am dori, dacă se poate, să ne ajutați să-i contactăm"**, a solicitat Gheorghe Falcă.

„Această companie este una națională și nu este posibil un astfel de parteneriat, dar cunoaștem alte firme interesate. Chiar astăzi vom contacta reprezentanții unor societăți din Israel și vă vom comunica rezultatele." - a răspuns prompt atașatul comercial Yehezkel Pollyack.

După această scurtă întrevedere, ambasadorul Sandu Mazor s-a întâlnit cu reprezentanții comunității evreiești, unde presa nu a fost invitată. **„Este o comunitate mică, majoritatea sunt vârstnici și**

până la urmă este o întâlnire de familie", a afirmat ambasadorul israelian.

Delegația Ambasadei Israelului a participat, alături de Adrian Năstase și de oficialitățile locale, la deschiderea Centrului de Diagnostic, după care Yehezkel Pollyack a avut o a doua întâlnire cu vicele Falcă, unde s-au discutat detalii tehnice despre Terminalul Cargo.

SORINA AMBRUȘ
Foto: ȘT. MATYAȘ

Doi frați din Pecica

S-AU ÎNECAT ÎN MUREȘ...

Mai mulți localnici i-au găsit înecați, în râul Mureș, pe raza localității Pecica, pe **Zelujec Dorel** (10 ani) și **Zelujec Dorina** (11 ani), dispăruți din data de 16 iunie a.c. Cei doi frați s-au înecat în timp ce se scăldau pentru a se răcori. Nu sunt suspiciuni cu privire la cauza deceselor.

Un tânăr din Păuliș

A VIOLAT O MINORĂ DE 15 ANI?

● Localnicii spun că victima este... prostituată

La Poliția din Păuliș s-a prezentat minora **C. I.** (15 ani), care a reclamat că a fost violată de **Dulha Sabin** (21 ani), din Păuliș. În urma verificărilor efectuate de polițiști s-a descoperit că C. I. este de fapt o prostituată. Aceasta a întreținut raporturi sexuale cu mai mulți tineri din localitate. Se presupune că Dulha Sabin nu a recompensat prestația tinerei C. I., motiv pentru care aceasta din urmă s-a prezentat la Poliție susținând că a fost violată. Medicii vor stabili cu exactitate, în urma unei expertize, dacă C. I. a fost violată sau ba.

S. GHILEA

INFRACȚIUNI!

Este cercetat în stare de libertate, **Cuc Marcel-Vasile** (17 ani), din Finiș jud. Bihor, care a pătruns prin efracție în locuința lui **Zepa Miron**, din Lipova, de unde a furat mai multe bunuri în valoare totală de 5 milioane lei. Prejudiciul a fost recuperat în totalitate ● Patrula Poliției l-a identificat pe **Siseac Ionel** (30 ani), din Piatra Neamț, urmărit general pentru comiterea unui furt pe raza localității Vladimirescu ● În mâinile polițiștilor a ajuns și **Băieș Beniamin** (18 ani), din Conop, care a furat 42 m de cablu subteran de la rețeaua telefonică, cauzând astfel un prejudiciu de peste 47 milioane lei. ● Este cercetat **Erdos Francisc** (60 ani) din Deva, care a rupt sigiliul de la un imobil aflat în litigiu în localitatea Sebiș. Din imobil, **Erdos Francisc** a furat mai multe bunuri pe care apoi le-a transportat într-un loc necunoscut, săvârșind astfel infracțiunile de furt și rupere de sigilii.

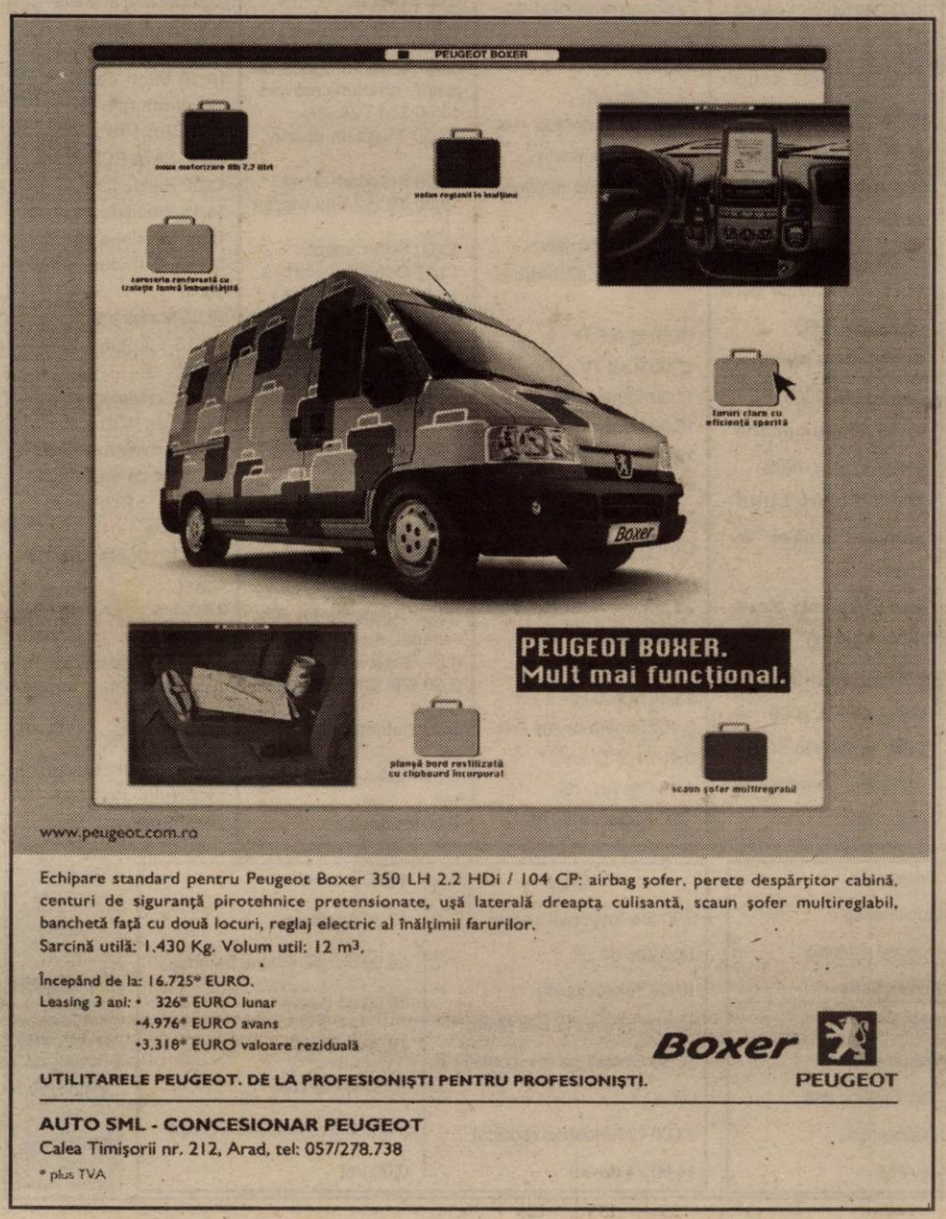

www.peugeot.com.ro

Echipare standard pentru Peugeot Boxer 350 LH 2.2 HDi / 104 CP: airbag șofer, perete despărțitor cabină, centuri de siguranță pirotehnice pretensionate, ușă laterală dreaptă culisantă, scaun șofer multireglabil, banchetă față cu două locuri, reglaj electric al înălțimii farurilor.
Sarcină utilă: 1.430 Kg. Volum util: 12 m³.

Începând de la: 16.725* EURO.
Leasing 3 ani: • 326* EURO lunar
•4.976* EURO avans
•3.318* EURO valoare reziduală

Boxer PEUGEOT

UTILITARELE PEUGEOT. DE LA PROFESIONIȘTI PENTRU PROFESIONIȘTI.

AUTO SML - CONCESIONAR PEUGEOT
Calea Timișorii nr. 212, Arad, tel: 057/278.738
* plus TVA

UN NOU TIP DE TRANSPORT AL MĂRFII

Vinerea trecută a fost inaugurată linia de tip RO-LA Glogovăț-Wels (Austria). Prima garnitură de vagoane de marfă de tip RO-LA a plecat în aceeași zi spre Austria, având o încărcătură de 13 TIR-uri.

Ieri, după-amiază, garnitura de 20 de vagoane a sosit din Austria în Terminalul de la Glogovăț, încărcată cu 11 TIR-uri.

„Aceasta a fost o cursă inaugurală. Spre sfârșitul lunii iunie însă, vom avea curse regulate Glogovăț-Wels și retur în 6 zile pe săptămână. Ținând cont de rezultatele primei curse, suntem foarte încrezători în reușita acestui nou tip de transport", ne-a declarat dl. MIHAIL SPIRIDON, directorul Sucursalei CFR Marfă Timișoara.

În sprijinul acestei declarații, dl. MIHAIL SPIRIDON a adus trei argumente dintre cele mai solide.

Primul ține de costurile unei curse Arad-Wels (Austria): „Dacă transportul mărfii s-ar efectua pe șosea, prețul unei curse ar fi de câteva ori mai mare. Așa, dacă se încarcă TIR-urilè într-un vagon de marfă de tip RO-LA, prețul se situează la circa 500 de EURO pentru un drum", a precizat dl. MIHAIL SPIRIDON.

Cel de-al doilea argument ține de timpul în care se efectuează o cursă: „În maximum 20-22 de ore, noi ajungem pe calea ferată de la Glogovăț la Wels. Pe șosea, cu TIR-ul, se fac mult mai multe ore", ne informa dl. Mihail Spiridon.

Cel de al treilea argument, deloc de lepădat în perspectiva aderării țării noastre la Uniunea Europeană, ține de transportul mult mai ecologic al sistemului RO-LA.

În final, să mai menționăm că, pe viitor, se intenționează și instituirea unor curse interne de transport feroviar în sistemul RO-LA, care să lege Terminalul de la Glogovăț cu Giurgiu.

NICOLAE OPREAN

DE LA GARDIENII PUBLICI

Gardienii publici i-au sancționat și în această săptămână pe cerșetori, aurolaci, consumatori de băuturi alcoolice în locuri publice etc. Cuantumul amenzilor se ridică la peste 29 milioane lei.

● Samson Gheorghe din județul Neamț, Barcău Sorin din Deva, Neacșu Daniel din Constanța, Costache Ionela din Pitești au fost sancționați pentru că au fost găsiți de către gardieni drogându-se cu aurolac în zona străzii Udrea. Din cauza drogurilor aceștia făceau gălăgie, deranjând locatarii de pe stradă. Pentru aceste fapte gardienii le-au aplicat drogaților o corecție cu amenzi între 700.000 și 40.000.000 lei.

● A fost surprins și predat organelor de poliție, Gabor Dorel din Târgu Secuiesc. Acesta fiind în stare de ebrietate a forțat ușa unui apartament din Micălaca.

● Pentru că Mihu Nicolae din județul Covasna și Dorchievici Gheorghe din Bârzava și-au parcat mașinile pe trotuar, au fost amendați cu câte un milion de lei fiecare.

● Pentru acte de cerșetorie sau îndemnul minorilor la cerșit au fost sancționați cu amenzi cuprinse între 400.000 și 20.000.000 lei: Covaci Ciprian din Vladimirescu (două procese verbale), Negrea Valer din Arad (două procese verbale), Petrovici Cosmin din județul Timiș, Ghinga Ana din Iratoșu, Jurcă Lazăr din Curtici.

● Cu 800 mii lei a fost sancționat Bujor Vărșăndan pentru că a consumat băuturi alcoolice în zona Gheretelor de pe Bulevardul Victoriei.

● Pentru depozitarea diverselor materiale pe domeniul public fără a deține autorizație de la primărie au fost sancționați cu amenzi între 150 și 450 mii lei: Ciolama Teodor, Merklean Adrian, Bade Elvira, Nădăban Paulina, Covaci Luminița, Lazăr Nicolae, Ciobanu Ghorghe, Timbota Ioan, Ardelean Petru, Balla Gheza, toți din Arad.

● Surprinși de către gardieni dormind pe spațiile verzi, Ilie Talai din Arad, Nicolae Borcilă din Baia Mare și Lazăr Jurcă din Curtici au fost sancționați contravențional cu amenzi cuprinse între 300.000 și 900.000 lei.

NADIA BODRAN

DELEGAȚIE CHINEZĂ LA ARAD

La invitația d-lui Caius Parpală, președintele Consiliului Județean, astăzi sosește la Arad o delegație a provinciei Hainan din Republica Populară Chineză. Condusă de Wang Guangxian, președintele onorific al Asociației pentru Prietenie cu Străinătatea, delegația mai are în componență reprezentanți ai administrației provinciei și oameni de afaceri.

Pe parcursul a trei zile, oficialii chinezi se vor întâlni cu reprezentanții conducerii județene, ai celor două universități arădene și ai Camerei de Comerț și Industrie. Ei vor vizita Combinatul Agroindustrial Curtici, Parcul Dendrologic, Castelul de la Macea și stațiunea Moneasa.

La finalul vizitei se va semna un memorandum de înțelegere între Provincia Hainan și CJA care cuprinde planul de acțiuni pe anul 2002 - 2003.

S. AMBRUȘ

PENTRU „BĂTRÂNA DOAMNĂ"

Stimați iubitori ai muzicii populare,

Iată că după 7 ani, echipa fanion a orașului nostru ne-a făcut bucuria de a promova pe prima scenă fotbalistică a țării, dovedind că Școala fotbalului nu și-a închis porțile în această parte de țară. Să încercăm cu mic cu mare să sprijinim, după puteri, echipa noastră de suflet!

Ansamblul folcloric **„RAPSODIA MUREȘANĂ"**, vă invită în data de **21 iunie 2002, ora 19,00**, la Casa de Cultură a Sindicatelor, la un spectacol extraordinar, cu participarea următorilor soliști de muzică populară:

● Ștefan Muntenaș ● Aurel Ungur ● Sârbislav Maximovici ● Adriana Conta ● Viorel Leric ● Nelu Zadic ● Valentina Florincaș ● Adriana Pește an

INVITAT SPECIAL AL ANSAMBLULUI: DINU IANCU SĂLĂJANU

Intrarea este liberă, dar facem precizarea că cei care au posibilități, pot face donații pentru echipa UTA, în timpul spectacolului, donații care se vor contabiliza în fața publicului, și care se vor preda reprezentanților clubului și ai echipei.

IUBIȚI ARĂDENI! SĂ DEMONSTRĂM CĂ ȘI IUBITORII MUZICII POPULARE SUNT ALĂTURI DE ECHIPA DE SUFLET A ARADULUI!

REALIZATORII SPECTACOLULUI: IOAN CRISTEA, ȘTEFAN MUNTENAȘ, OVIDIU BALINT, DUDU IENĂȘESCU BLAGU.

FĂRĂ MILĂ!

Ieri după amiază, s-a prezentat la Poliție Tămaș F. care-și acuza concubinul că a violat-o cu bestialitate pe micuța Iasmina. Agent de pază și protecție la o firmă privată din Pecica, trăia cu Tămaș F. de 3 luni și mai fusese acuzat de viol cu ceva timp în urmă.

Sosiți la fața locului, polițiștii au dispus arestarea preventivă a posibilului violator iar micuța a fost internată în spital.

În urma intervenției chirurgicale, i-a fost extirpat o parte din intestinul gros.

Inculpatul riscă închisoarea pe viață.

S. G.

TRANSPORTATORII DE MARFĂ ÎN INTERES PROPRIU SANCȚIONAȚI DE A.R.R.

Inspectorii Autorității Rutiere Române (A.R.R.) Arad au efectuat în ultimele două săptămâni 18 controale în trafic, pentru a verifica legalitatea autorizațiilor de transport în interes propriu și a licențelor. Au fost verificate peste 100 de autovehicule pe raza județeului și au fost aplicate 22 de amenzi în valoare totală de 88 milioane lei.

Francisc Mandek - directorul A.R.R. Arad ne spune că cea mai mare parte a sancțiunilor au fost aplicate la transportatorii de marfă. **„Acest lucru se întâmplă, datorită faptului că operatorii de transporturi în interes propriu n-au înțeles nici până în momentul de față că trebuie să dețină autorizație de transport în interes propriu. De aceea ne străduim să-i determinăm să intre în legalitate. "**, mai adaugă Mandek.

Controalele vor continua, A.R.R. axându-se în continuare pe controlarea autorizațiilor la transporturile de marfă în interes propriu.

NADIA BODRAN

Chinologii arădeni atenționează: toți câinii trebuie autorizați

Ieri, în cadrul conferinței de presă susținută la Asociația Chinologică din Arad, s-a tras un nou semnal de alarmă cu privire la respectarea Ordonanței Guvernului nr. 55 din 2002 (cadrul legal în vigoare de creștere a câinilor de rasă).

Gheorghe Schill, președintele Asociației Chinologice, a salutat acțiunea poliției, care duminica trecută a efectuat un raid în Piața de câini din Arad. „Polițiștii au avertizat toți proprietarii de câini să respecte legea, începând de la obligativitatea aplicării botniței, a autorizării și până la reglementările ce privesc câinii din rasele periculoase. Deocamdată nu s-au aplicat amenzi - care pleacă de la 15 milioane de lei, dar pe viitor se vor recurge și la astfel de măsuri", a spus Schill.

Potrivit noilor reglementări legale, câinii grupați în „categoria a" (după Ordonanța Guvernului nr. 55/2002) - rasele Pit Bull, Boerbull, Bandog și metișii lor - pot fi păstrați în continuare de către proprietari cu condiția sterilizării lor. În ceea ce privesc rasele grupate în „categoria B" - dintre care amintim: Staffordshire, Bull Terrier, American Staffordshire Terrier, Tosa, Rottweiller etc. și metișii lor - pentru acestea s-a instituit obligativitatea înregistrării și autorizării.

„În raidul din piață - a mai spus Schill - am constatat un lucru foarte îngrijorător: anume faptul că foarte multe exemplare erau netratate, nevaccinate, fără certificat de sănătate. Ceea ce constituie un focar de infecții foarte periculos."

În final, G. Schill a anunțat că în 29 iunie a.c., în campingul din Subcetate, în organizarea Asociației Chinologice, va avea loc o expoziție chinologică cu rase deosebite, inclusiv cea de agrement. „Proprietarii de câini de rasă mai pot să-și înscrie câinii la această expoziție până în data de 20 iunie. Pentru câinii de rasă fără pedigree, acest eveniment ar putea fi ultima lor șansă de a obține actul de origine de tip B, pe bază de tipicitate" - a mai precizat dl. Schill.

COSMIN TRIF

MIERCURI, 19 IUNIE 2002

TVR 1
7,00 Jurnalul de dimineață
7,30 Strict necesar. Magazin
8,30 Pasiuni - s. rel.
9,20 Fotbal: CM 2002: optimi de finală
11,30 Info Mondial
11,50 TVR Timișoara
12,50 Tezaur folcloric
14,00 Jurnalul de prânz
14,20 Fotbal; CM 2002: optimi de finală
16,30 Kronika
17,00 Dor
17,15 Pasiuni - s.
18,00 Fotbal CM 2002- rel.
20,00 Jurnal. Meteo. Sport
20,40 Info Mondial
20,50 Mesaj de la Holly - dramă, SUA, 1992
22,30 Amprente
22,45 Lumea dansului
23,45 Jurnalul de noapte
0,00 Clubul Cupei Mondiale
1,00 Fotbal: Cupa Mondială 2002 - rel.
2,35 Jurnal - rel.
3,15 Info Mondial - rel.
3,25 Club la Bomba - f. SUA, 2000, p. 2.

TVR 2
7,00 Tonomatul DP2 - rel.
8,00 Des. animate
9,00 Diminețile unui bărbat cuminte
11,20 Lumea lui Chiț-Chiț
12,10 Drumul spre Avonlea - s.
13,10 Călătoria lui Allen Strange- s.
13,45 Desene animate
15,00 Știri
15,05 Toți, împreună
15,50 Tribuna partidelor parlamentare
16,20 Călătorind prin țară
17,00 Tonomatul DP2
18,00 Știri regionale
18,20 Campionatul Mondial de Fotbal
18,30 Dilemele culturii
19,40 Banatica
20,00 Marilyn în Manhattan - Anglia, 1998
21,00 Zona crepusculară - s.
21,30 Pe malul stâng al Dunării albastre - f.
23,20 Cauza și defectul
0,20 Știri
0,25 Marilyn în Manhattan-rel.
1,20 Tată, am încurcat-o! - rel.
1,45 Aleea cu ghimpi-rel.

PRO TV
7,00 Teo - rel.
8,00 Știrile ProTv - Ziarul dimineții tale
9,15 Tânăr și neliniștit - s. rel.
10,15 Urmărire generală - rel.
11,30 Familia Bundy - s. rel.
12,00 Secolul 20 - în spatele istoriei - rel.
12,55 Știrile Pro Tv
13,00 13-14 cu Andrei Gheorghe
14,00 Numărătoarea inversă - rel.
16,00 Tânăr și neliniștit - s.
17,00 Știrile Pro Tv
17,35 Vremea
17,40 Europa pur și simplu delicioasă
17,45 Teo
19,00 Știrile Pro TV
20,00 Jocul virtual - thriller, SUA, 1995
22,00 Știrile Pro TV
22,30 Familia Bundy - s.
23,00 Ultimul Don - dramă, SUA, 1997
1,00 Știrile Pro TV
1,15 Secolul 20 - în spatele istoriei - s.
2,00 Mr. Mom - comed., SUA, 1983

TV ACASĂ
7,15 Vei fi a mea, Paloma - s.rel.
8,15 Povești adevărate - rel.
9,00 Maria Belen - rel.
10,00 Căsuța poveștilor - rel.
10,15 Sânge din sângele meu - s. rel.
11,15 De 3x femeie
12,15 Dragoste și putere - s. rel.
12,45 Salome - s. rel.
13,40 Micuțele doamne - s.
15,00 Muzica de Acasă
15,15 Căsuța poveștilor
15,30 Dreptul la viață - s.
16,30 Maria Belen - s.
17,30 Vei fi a mea, Paloma! - s.
18,30 Betty cea urâtă-s.
19,30 Povești adevărate
20,00 Taina din adâncuri - s.
21,00 De 3 x femeie
22,00 Salome - s.
22,55 Dragoste și putere - s.
23,25 Povești adevărate - rel.
0,00 Betty cea urâtă - rel.
0,45 Micuțele doamne - s.
1,30 De 3 x femeie - rel.
2,30 Muzica de acasă

HBO
8,00 Delicvența juvenilă - doc.
9,30 O femeie sclipitoare - dramă, 1999
11,00 Robbie Williams: Live in Köln
12,40 Un loc îndepărtat - thriller, 1993
14,25 O viață mai bună - dragoste, 1999
16,05 Prințul Pacificului - av. Franța, 2000
17,45 A noua poartă - horror, Franța, 1999
20,00 Stuart Little - **Șoricelul familiei** - av., 1989
22,15 Wonder Boys - comedie, 2000
23,15 Pasiune și trădare - dramă, 2000
0,45 Dragoste și afrodisiace - comedie neagră, 1991

PRIMA TV
7,00 Luna sălbatică - s.rel.
8,00 Zid
12,55 Clip Art
13,00 Să fii sănătos! - rel.
14,00 Des. animate
14,30 Tradițiile românilor - rel.
15,00 www.primatv
15,30 Luna sălbatică - s.
16,30 M.A.S.H. - s.
17,00 Real TV
17,30 Camera de râs
18,00 Focus
19,00 Prietene și rivale - s.
20,00 A doua cădere a Constantinopolului - comedie, România 1994
22,00 Vânătoarea comorilor - s.
23,00 Focus Plus
23,45 M.A.S.H. - s. rel.
0,15 Camera de râs - rel.
0,45 Real Tv - rel.
1,15 Clip Art - rel.
1,20 Focus Plus - rel.

ANTENA 1 – TV ARAD
6,00 Ispita - s.
7,00 Observator
* Sport
8,00 Neața în epoca de piatră - emisiune estivală
10,00 Știri TVA - rel.
10,30 Magazin sportiv - rel.
11,00 Soledad - s. rel.
12,00 Te voi iubi mereu - s.
13,00 Știrile amiezii
13,15 Detectivii Hart - s.
14,00 Instinct fatal - f. rel.
16,00 Muzică populară
16,30 Publicitate, promo
16,45 Știri TVA
17,15 Soledad - s.
19,00 Observator
* Sport
* Meteo
20,00 Din dragoste
21,57 Publicitate, Promo
22,00 Observator
22,15 Știri TVA
22,30 Marius Tucă Show
23,30 Alegerea lui Billy - dramă, Australia, 1995
1,30 Observator - rel.
2,30 Zile din viața noastră - s.
4,00 Detectivii Hart - s. rel.
5,00 Marius Tucă Show - rel.
6,00 Ispita - s.

TV RCS
9,00 Desene animate
9,30 Știri 1 reluare
10,00 Tradiții și folclor
10,30 Micii cavaleri ai mesei rotunde - film
12,00 Em. Microb - rel.
13,00 Știrile RCS 2 - rel.
13,30 Kelly - film
14,15 Preciosa - s.rel.
15,00 Preciosa - s.
15,45 Clipclap videoclipuri
16,00 Marea junglă - s.
16,45 Clipclap videoclipuri
17,00 Conviețuri
17,30 Știri RCS 1
18,00 5 minute de carte
18,05 De ce eu? - film
19,30 Provocarea naturii - s.
20,00 Clipclap videoclipuri
20,15 Knights& Warriors - s.
21,00 Hit Squad - s.
21,34 Clipclap videoclipuri
22,00 Știrile RCS 2
22,30 Secretul fotomodelului- film
24,00 Erotica

B1 TV
7,00 Fan X
8,00 Espresso
11,00 Prințul din Bel Air - s. rel.
12,00 Știri
12,30 Nașul - rel.
13,30 Banii dumnevoastră-rel.
14,30 Vară eternă -s.
15,30 Fan X
16,30 Familia Simpson-rel.
17,00 Prințul din Bel Air- s.
18,00 Știri
18,30 La Strada
19,00 Report. Concurs
19,30 Familia Simpson-s.
20,00 Știri
20,50 Sport. Mondial special
21,00 Brigada specială
21,30 Paranormal
22,00 Nașul. Talk-show
22,50 Mondial special-rel.
23,00 Știri
23,30 La Strada-rel.
0,00 Vară eternă - s.rel.
1,00 Știri
1,30 Fox News

TELE 7 ABC
7,35 Știri
7,50 Videoclipuri
11,00 Tentații - rel.
12,00 Documentar
13,00 Videoclipuri
15,00 Meandre -rel.
17,00 As Show- rel.
18,00 Documentar
18,30 Telejurnal
19,00 Documentar
19,30 Concert simfonic
20,30 Film artistic
22,05 Concert
23,00 Documentar
23,30 Știri. Sinteza zilei
23,45 Videoclipuri
1,00 Activ FM

OTV
6,30 S-a întâmplat aseară
7,00 Zori de zi
10,00 Teleshopping
10,15 La hanul lu' nea Mărin
10,30 Contați pe noi, contați pe OTV!
13,00 Caleidoscop zodiacal
14,00 24 de ore
16,00 Încotro?
17,30 24 de ore
18,00 Condurățeanu întreabă
19,00 24 de ore
19,30 Incident
20,30 24 de ore
21,00 Dan Diaconescu Direct
0,00 Vot

Redacția Adevărul nu își asumă răspunderea pentru modificările ulterioare intervenite în programele TV

MESAJ CLAR PENTRU UN ELECTORAT „CONFUZ”

● Interviu cu senatorul Viorel Pană, vicepreședinte al PD

– D-le vicepreședinte, înainte de venirea lui Traian Băsescu la conducerea PD, alegătorul de rând, deși considera că PD înseamnă în primul rând Petre Roman, cunoștea și foarte mulți membri marcanți ai echipei. Astăzi, Traian Băsescu este foarte cunoscut, dar echipa nu este cunoscută aproape de către nimeni, fiind în umbră. Credeți că este bine pentru PD?

– Plec de la următoarea premisă: echipa aceea foarte bine cunoscută, sub conducerea lui Petre Roman a realizat un eșec în 2000. Ca atare, ca între oameni care se respectă, era logică debarcarea întregii echipe. Ceea ce s-a întâmplat după alegerile din 2001 în cadrul PD, nu a fost altceva decât o formare și o consolidare a noii echipe. A te mișca, a încerca să-ți transmiți mesajul într-un mod foarte coerent într-un mediu de opoziție, este foarte greu în condițiile date din România. Sunt extrem de multe lucruri subiective, cu care sunt convins că sunteți de acord. În același timp însă, este absolut necesară ieșirea la rampă a întregii echipe de la conducerea Partidului Democrat.

– Și atunci, de ce nu iese la rampă?

– După părerea mea, acest lucru se întâmplă. Nu spun că este bine că echipa a stat, într-un fel sau altul, în umbră, până în acest moment, dar am certitudinea că această echipă s-a manifestat foarte sudat și l-a flancat pe președintele Traian Băsescu în demersurile întreprinse până în acest moment. După părerea mea, în ultimul timp, atât în Camera Deputaților cât și în Senat, glasurile noastre au început să se audă, iar efectele, sper eu, se vor simți într-un timp relativ scurt.

– Totuși, prea puțini dintre vicepreședinți apar în presă, pentru a fi cunoscuți.

– Omul de rând, ca să mă cunoască, trebuie să mă vadă pe un canal de televiziune, de regulă al televiziunii naționale, pentru că televiziunea națională este cea care ar avea obligația să transmită mesajele noastre. Din păcate, accesul la televiziunea națională ca și alte posturi de televiziune, este foarte limitat. De multe ori, nici presa scrisă nu prea preia mesajele noastre. În aceste condiții, trebuie să intri în contact direct cu oamenii, să te certifici ca om politic. Eu nu mă duc doar în mediile în care mă simt bine, în mediul din lumea financiară, mediul economic și așa mai departe, ci și în alte medii, să văd dacă primesc sau nu o certificare a electoratului. Pentru că de fapt, acolo ajung, la electorat. Trebuie să transmit și soluțiile mele, nu doar mesajul meu politic.

– La ora actuală, Traian Băsescu este pur și simplu „vânat”. Care credeți că ar fi efectul victimizării lui Băsescu, o scădere sau o creștere a capitalului său electoral?

– Cred că și Adrian Năstase se teme de faptul că atacurile la adresa lui Băsescu ar putea produce o creștere a electoratului PD. Oamenii au început să înțeleagă că toată această „vânătoare de vrăjitoare” are un scop foarte clar: acela de a încerca să-i scadă credibilitatea lui Băsescu și implicit PD-ului. Lucru care însă nu se întâmplă. Toată această strategie de contracarare a adversarilor, pumnul în gură presei, mai devreme sau mai târziu se va întoarce împotriva acestui guvern care, din păcate, nu reușește să confirme. Nu reușește să confirme, chiar în condițiile în care o mare parte a presei este favorabilă PSD-ului, în condițiile în care există o majoritate parlamentară care permite PSD-ului să adopte orice măsură.

– Mergând tot pe linia imaginii, aceste discuții, negocieri cu PNL, sunt benefice PD-ului, având în vedere ce s-a întâmplat când PD și PNL au fost împreună la guvernare?

– Eu cred că sunt benefice, pentru că încercăm să realizăm o forță capabilă să obțină un rezultat pozitiv la alegerile din 2004. Condiția este ca PNL-ul să-și rezolve problemele interne. Între situația din 1996-2000 și cea de acum sunt diferențe foarte mari. Acum sunt doar două partide, pe când atunci era un amalgam care, trebuie să recunoaștem, a eșuat. Altfel se pune problema când este vorba doar despre două partide cu o construcție solidă. Cred că putem convinge electoratul dacă acționăm cu cap, cu hotărâre, cu profesionalism și dacă acționăm chiar din acest an. Dacă nu o facem de acum, efectul poate fi negativ. Ca atare, trebuie să demonstrăm că avem capacitatea să profesionalizăm această alianță, să tansmitem mesajul cel mai potrivit unui electorat care, trebuie să recunoaștem, începe să devină confuz, văzând gafele pe care le face actuala guvernare. Trebuie să demonstrăm că suntem capabili noi, PD-ul, să ne atingem ținta propusă pentru 2004, adică 24-25% și în același timp să demonstrăm că alianța cu PNL-ul constituie o alternativă pentru România.

SIMION TODOCA

DEPUTATUL NICU COJOCARU L-A INTERPELAT PE MINISTRUL OCTAV COZMÂNCĂ

Luni, în plenul Camerei Deputaților, Nicu Cojocaru, deputat PUR de Arad, a prezentat o interpelare adresată ministrului Octav Cozmâncă, privind **„modul în care organele publice locale aplică H.G. nr. 348/1993 privind contorizarea apei și a energiei termice la populație, instituții publice și agenți economici.”** O redăm integral.

„De aproape 10 ani de zile o Hotărâre de Guvern nu se aplică. De aproape 10 ani de zile, mii de cetățeni așteaptă să-și recapete sume importante de bani de la anumite instituții care înfloresc în ochii noștri prin clădiri impunătoare, placate cu marmură și birouri de un lux sfidător, iar pentru cetățeanul de rând, pentru umilul consumator nu sunt bani pentru achitarea investițiilor, în achiziționarea și montarea contoarelor de apă și energie termică.

Domnule ministru Octav Cozmâncă, de ce atâta indiferență față de o H. G. care spune clar în art. 6: **„Achiziționarea și montarea contoarelor pentru populație cade în sarcina distribuitorilor...”**, dar „Consumatorii pot solicita montarea contoarelor de apă rece și energie termică în devans față de programul stabilit, pe cheltuiala lor, urmând ca aceasta să se deducă din obligațiile de plată a serviciilor prestate de distribuitor.”

În prezent, în județul Arad și în majoritatea județelor din țară un număr important de locuitori și-a montat pe cheltuială proprie aceste contoare, dar DEDUCEREA acestor cheltuieli a rămas „apă de ploaie”. Păcat, domnule ministru, că această Hotărâre de Guvern datează din 1993 și are semnături importante: Nicolae Văcăroiu - prim-ministru, Florin Georgescu - ministrul finanțelor și, nu în ultimul rând, semnătura dumneavoastră, pe vremea când erați secretar de stat, șeful Departamen-tului pentru Administrație Publică Locală.

Poate acum, cu un rang mult mai înalt în actualul guvern, puteți aplica ceea ce dumneavoastră ați semnat atunci când aveați o funcție mai mică.

Deputat,
NICU COJOCARU”

Opinii

RAȚIUNEA SĂ TRIUMFE DAR NU PRIN LAȘITATE!

Legitimitate, nu! Anarhie sau lașitatea conducătorilor statului?

Am urmărit de la '89 până în prezent mașinațiunile ungurilor pentru interesul lor susținut prin reprezentantul lor numit UDMR, de a obține tot ce vor sub blânda obligăduire a guvernelor și parlamentelor care s-au succedat, fie de orientare de stânga sau dreapta.

Aceeași situație a fost și după încheierea celui de-al doilea război mondial, ungurii pierzând Transilvania, provincie răpită în 1940 cu acordul marilor puteri, au primit girul conducerii comuniste de a fi la guvernare prin formațiunea politică MADOSZ = Keterö magyarok. Transilvania este provincie, dar face parte din ROMÂNIA. Să nu fim crezuți proști.

În localitatea Chișineu-Criș unde m-am născut și am locuit până în 1950, am asistat la un eveniment similar cu cel întâmplat cu puțin timp în urmă la Sf. Gheorghe, aruncarea de pe primărie a drapelului național TRICOLORUL, de către un primar cu al cărui nume nu vreau să-mi încarc memoria. U.D.M.R.-ule după părerea voastră acest fapt înseamnă europenism sau șovinism deșănțat? Nu întreceți măsura! Unde sunt partidele democratice din România? Unde sunt românii? Unde este premierul?

Singura speranță rămâne d-l Ion Iliescu, președintele României, pentru care am o deosebită considerație, să ia măsuri până nu e prea târziu că această țară să-și păstreze numele și onoarea.

Sunt naționalist, dar nu șovin și rasist. Îmi iubesc neamul, dar deopotrivă îi respect și stimez și pe ceilalți concetățeni indiferent de etnie. Din copilărie și până la această vârstă, am trăit alături de unguri, nemți, sârbi, evrei, țigani. Am avut și îl am și în prezent ca cel mai bun și apropiat prieten un ungur. Și la serviciu și cu vecinii am aceleași relații de colegialitate și prietenie.

Să revin la episodul 1946, asemănător evenimentului de la Sf. Gheorghe. După alegeri, secretar de partid PCR a fost ales un ungur, iar marea lui ispravă patriotică (a cui?), a fost să smulgă troița (crucea) din țarina de la marginea localității Chișineu-Criș. Cu asta am spus totul. (Știți proverbul cu lupul și părul).

Atenție, stimați conducători ai acestei patrii! Să nu permitem să fim sfidați și batjocoriți în propria țară.

P.S. Statuia celor „13” stă foarte bine acolo unde au fost executați eroii (dacă o merită?), cei care au trecut prin foc și sabie mii de români.

ȘTIR ILIE, pensionar

TOT UN DRAC!

☛ (Urmare din pagina 1)

Pesediștii lui Năstase și ai lui Iliescu știu prea bine că o scindare n-ar aduce nici un avantaj nici uneia dintre grupări. Și chiar la vârf, atât Năstase, cât și Iliescu sunt prea versați în ale politicii ca să nu înțeleagă această ecuație simplă.

Desigur, există diferende în cadrul partidului și ele au fost pe larg relatate și speculate în presă. Au fost destule situații în care declarațiile lui Ion Iliescu s-au bătut cap în cap cu ale lui Năstase. Iar unele contradicții sunt destul de grave. Nu suficient de grave însă pentru a duce la scindare.

Diferența (mare) dintre guvernanții actuali și cei din perioada '96-2000 - se vede din felul cum fură. Foștii guvernanți, precum pisica, și-au legat de gât clopoței și s-au dus la furat. I-a auzit toată lumea. Hoți proști. Cei de azi au experiența a încă șase ani de guvernare '90-'96, timp în care au absolvit școli înalte în ale furtișagului. Iar azi, cu experiență și școală în spate, se descurcă al dracului de bine. Iar în sondaje, chiar dacă țara e pe râpă, stau bine și foarte bine. Dacă nu se întâmplă vreo trei minuni în țara românească, PSD mai stă la cârma patriei și după 2004. Cu condiția să nu-și scoată ochii între ei. Și de ce și i-ar scoate când o duc toți atât de bine? Că fraieri nu poți să zici că ar fi.

Desigur, există totuși unii pesediști care au pierdut ugerul și trag în piept doar aerul patriei. Aceștia așteaptă cu gura căscată doar, doar s-o rupe partidul și să apuce și ei în devălmășia generală un oscior de ros. Pentru că o ruptură va duce cu sine destule bulversări și schimbări de situații neștiute. Și nicăieri nu se pescuiește mai bine ca în apele tulburi. Nu cred însă că cei care alimentează zvonurile cu scindarea partidului vor avea câștig de cauză. Partidul scârțâie, ce-i drept, din încheieturi, atât pe plan național, cât și pe plan local, dar merge mai departe. Vor avea grijă liderii cei mari și cei mici să facă compromisurile necesare.

Politica la țară

NU AVEM TIMP DE POLITICĂ...

Lenuța Vlad, învățătoare, 30 ani, Apateu

– Vă interesează politica?

– Nu prea. Pe mine nu.

– De ce nu?

– Avem și alte ocupații, program încărcat, nu avem timp de politică.

– Vă uitați la știri la TV, citiți presa?

– Da, citesc Adevărul de Arad.

– Și în Adevărul de Arad nu citiți și pagina politică?

– O citesc, dar v-am spus că nu am timp.

– Aveți vreo simpatie politică?

– Oarecum, da. Având în vedere faptul că soțul meu are preferințe pentru PD, e normal să am simpatii pentru PD.

– Și ce personalitate politică vă place?

– Traian Băsescu.

– Sunt mulți pediști în Apateu?

– Nu știu. Eu sunt căsătorită în Cermei, stau la părinți. Nu știu câți pediști sunt aici.

– Ce părere aveți despre felul cum e guvernată țara?

– Nemulțumiri sunt. Oricine ar fi la putere, unii sunt mulțumiți, iar alții nu.

– Dar dumneavoastră sunteți mulțumită?

– Normal că nu sunt.

– De ce?

– Suntem tineri. Amândoi, și eu și soțul suntem cadre didactice și ne confruntăm cu probleme bănești. Dacă n-ar fi părinții să ne ajute... Salariul nu ne ajunge, avem cheltuieli.

– Și cum vă descurcați atunci?

– Ne descurcăm cu ajutorul părinților, v-am spus. Ei plătesc școala, pentru mine - ai mei și pentru soțul - ai lui. Nu că nu ne-am descurca, dar am vrea să fie mai bine.

– Și vedeți acel mai bine în viitor?

– Noi sperăm.

– Pe ce vă bazați speranța?

– La oraș am putea lucra și altceva, dar la țară n-ai unde să te duci să lucrezi.

– Ați lucra în plus?

– Da.

– De ce nu lucrați în agricultură?

– E altceva la oraș. Soțul meu a făcut un curs postuniversitar de informatică, dar ce să facă cu el aici, la Apateu?

I. IERCAN

MODIFICAREA CONSTITUȚIEI

Partidul Umanist a strîns, în mai puțin de trei săptămîni, peste 100.000 de semnături, din întreaga țară, pentru modificarea art.59 din Constituție, referitor la modalitatea de alegere a senatorilor și deputaților, informează biroul de presă al PUR.

PUR a propus, în urmă cu cîteva săptămîni, modificarea Constituției, astfel încît aceasta să prevadă ca președintele Academiei, patriarhul României și reprezentanți ai sindicatelor și patronatelor să fie membri ai Parlamentului.

Președintele Academiei și patriarhul BOR ar urma să fie senatori, iar reprezentanții patronatelor și ai sindicatelor - deputați. Ei vor fi desemnați de instituțiile pe care le reprezintă, după modelul alegerii în Parlament a reprezentanților minorităților naționale, altele decît cea maghiară.

Campania de strîngere de semnături continuă.

Conform Constituției, revizuirea Legii fundamentale poate fi inițiată de președintele României, la propunerea Guvernului, de cel puțin o pătrime din numărul deputaților sau al senatorilor, precum și de cel puțin 500.000 de cetățeni cu drept de vot. Aceștia trebuie să provină din cel puțin jumătate din județele țării, în fiecare din aceste județe trebuind înregistrate cel puțin 20.000 de semnături.

Ieri, la Arad

ADRIAN NĂSTASE A

Ieri, Adrian Năstase, premierul României a vizitat pentru a doua oară Aradul în cei doi ani de când se află în fruntea Guvernului. Obiectivele înscrise în programul vizitei au fost multe, însă, datorită unei bune organizări (cu doar câteva scăpări) din partea autorităților locale, programul a fost respectat.

În continuare, vă vom lăsa pe dumneavoastră să apreciați ce și cât a însemnat pentru Arad și arădeni această vizită.

Nici Adrian Năstase n-a scăpat de Cici

Cu o întârziere de 35 de minute, adică la ora 11.35, avionul companiei Tarom, având-l ca pasager pe Adrian Năstase, premierul României, a aterizat pe Aeroportul din Arad. Așteptat de oficialitățile arădene, adică Dan Ungureanu, prefectul județului și Caius Parpală, președintele Consiliului Județean, Adrian Năstase n-a stat prea mult la vorbe și la strânsul mâinilor care i s-au întins și, după ce n-a scăpat prilejul de a o pupa pe celebra Cici, secretara prefectului (oricare ar fi acesta, de câțiva ani încoace!), pentru că i-a înmânat un buchet de flori, primul ministru s-a „îmbarcat" într-un Ford Tranzit cu șase locuri, dornic de plecare. Trebuie spus că din delegația guvernamentală, lângă Adrian Năstase, au stat alături Daniela Bartoș, ministrul Sănătății și Familiei, Șerban Mihăilescu, secretarul general al Guvernului, Dorina Mihăilescu, secretar de stat la Ministerul Informațiilor Publice, precum și Ion Șelaru, secretar de stat la Ministerul Lucrărilor Publice, Transporturilor și Locuinței. Dorel Popa, primarul municipiului Arad n-a participat la scurta întâlnire de la Aeroport dar, ulterior, s-a alăturat și convoiul oficial.

declarat, ulterior, în cadrul unei conferințe de presă, că este bucuros că a reușit să viziteze cea mai mare investiție americană din județul Arad. ***„Totuși, nu pot să nu mă gândesc la faptul că, deocamdată, de vagoanele de marfă ale Astra-Trinity beneficiază doar străinii*** (n.r. peste 90% din producție este destinată exportului în țări precum Germania, Belgia și Elveția). ***Trebuie să facem în așa fel încât aceste vagoane să circule și pe căile ferate din România"***, a spus Adrian Năstase.

Un pasager important: Adrian Năstase

Programul vizitei a fost modificat

Deși era prevăzut că primul obiectiv al vizitei va fi Combinatul Agroindustrial Curtici, programul a fost modificat puțin, în sensul că, de la Aeroport, coloana oficială s-a deplasat la „Astra-Trinity".

La fața locului, în aproximativ 15 minute, Adrian Năstase a vizitat două dintre secțiile fabricii și a fost pus la curent, de către conducere, asupra problemelor curente ale acesteia, dar și referitor la planurile de viitor. Cu privire la ceea ce a constatat, premierul a

Rectorul Lizica Mihuț s-a declarat fan al lui Șerban Mihăilescu

Următoarea oprire a delegației ministeriale, după despărțirea de americanii de la Astra-Trinity a fost la Centrul de Diagnostic Imagistic „EURO MEDIC", aflat în Micălaca. De altfel, inaugurarea acestui centru a fost motivul principal al vizitei premierului. Ca o remarcă, lăsând la o parte calitatea construcției și valoarea aparaturii cu care este dotat „EURO MEDIC", trebuie spus că autoritățile locale au dat dovadă de foarte mult zel, înțelegând prin asta să muncească (susțin locuitorii din zonă) zi și noapte pentru a amenaja și spațiul din jurul clădirii. Adică trotuare noi, borduri noi, rondouri cu flori etc.

Și, poate că organizarea excelentă a întregii ceremonii din Micălaca a emoționat-o într-atât de mult pe Lizica Mihuț, rectorul Universității Aurel Vlaicu, încât, față-n față cu Șerban Mihăilescu, secretarul general al Guvernului, i-a spus acestuia că îi este fan și că îi apreciază foarte mult activitatea.

„Să facem astfel încât vagoanele produse la Astra Trinity să circule și pe CFR"

„Dorel Popa, cel mai tare ortodox din zonă..."

În drum spre Casa de Oaspeți, șeful Executivului s-a oprit la noua Catedrală Ortodoxă, aflată în construcție, fiind primit de episcopul Timotei Seviciu, de Ioan Faur, directorul societății care realizează lucrările și de Gheorghe Seculici, directorul firmei care a realizat proiectul.

Întâlnirea, de scurtă durată, a fost importantă - în sensul că Adrian Năstase a promis, în numele Guvernului, sprijin pentru continuarea lucrărilor - dar și amuzantă. Ironic, aflând că primarul Dorel Popa a sprijinit foarte mult Biserica Ortodoxă pentru realizarea lucrării, premierul, zâmbind, a spus: ***„Bănuiesc că primarul este cel mai tare ortodox din zonă... "***. La fel i s-a adresat și lui Gheorghe Seculici atunci când a aflat că acesta este directorul firmei de proiectare: ***„Domnule, puteați s-o faceți puțin mai mică*** (n.r. Catedrala Ortodoxă). ***Și cred că se putea folosi și un alt material pentru cupole. Nu cupru..."***.

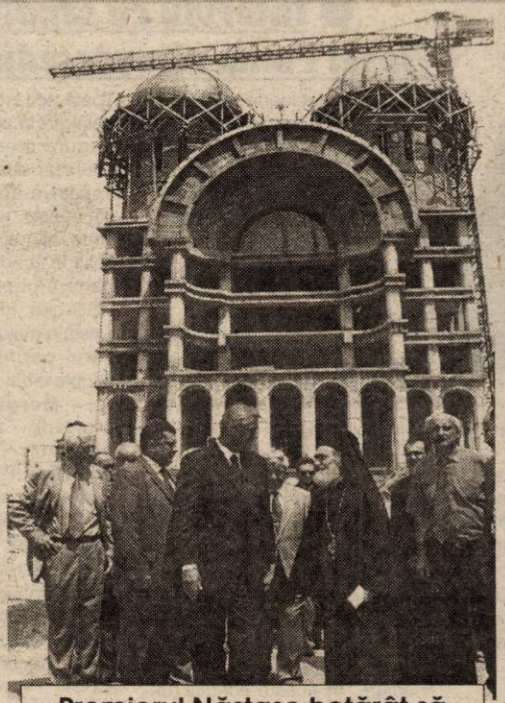

Premierul Năstase hotărât să sprijine continuarea lucrărilor la noua catedrală

Premierul n-a scăpat de corupție nici la Arad

Înainte de a intra în Casa de Oaspeți a avut loc un incident destul de serios având în vedere acuzațiile care au fost aduse unor funcționari publici din Arad. Lenuța Gudreanu, o arădeancă, s-a strecurat printre „sepepiști" și a reușit să-l rețină pe Adrian Năstase, pentru a-i povesti ce i se întâmplă. În mare, aceasta a arătat că este împiedicată de către funcționarii din Primărie să-și deschidă un magazin, deoarece nu a oferit „șpagă". Lenuța Gudreanu i-a spus premierului că a fost batjocorită, după ce în prealabil i-a reamintit că i s-a adresat în scris, iar acesta i-a răspuns, trimițând chiar și o adresă la Primăria Arad, prin care solicita ca problema doamnei Gudreanu să fie rezolvată. Nici mai mult, nici mai puțin, Elena Gudreanu, printre lacrimi, i-a redat premierului răspunsul funcționarilor din Primărie, solicitând ca acesta să ia măsuri: ***„Dacă la Năstase ați mers, Năstase să vină și să vă ajute"***. Noi nu putem spune decât că Năstase a venit, iar ajutorul, dacă va exista, îl așteptăm în zilele care urmează.

Casa de Oaspeți s-a dovedit a fi prea mică pentru invitați, în sensul cantității de bucate aflate pe mese. Premierul s-a retras, în prezența conducerii administrației locale arădene și a reprezentanților Euro Medic, într-o încăpere mai mică pentru a servi masa. Surprinzător, susțin surse care s-au aflat în imediata sa apropiere, nici dânsul nu a mai apucat să mănânce prea mult...

În privința incidentelor ar mai fi putut exista încă unul, însă Nicu Ieran a sosit prea târziu, coloana oficială plecând spre Curtici.

„Agricultură performantă se poate face doar pe exploatații mari"

Un corn și un pahar cu lapte pentru fiecare elev

Locul unde premierul a zăbovit cel mai mult s-a numit ferma zootehnică a Combinatului Agroindustrial Curtici, acolo unde, după ce a aflat de la directorul societății, Dimitrie Muscă, cât, ce se face și cum se poate reuși în acest domeniu, a spus: ***„Excepțional"***. Mai destins decât în perioada în care s-a aflat în municipiu, Adrian Năstase i-a apostrofat pe niște cameramani, spunându-le: ***„Mă copii! Plecați de acolo că stați pe mâncarea vitelor!"***.

Un episod amuzant de-a dreptul a fost atunci când, întâmpinându-l pe premier la coborârea acestuia din mașină, Dimitrie Muscă a fost prezentat de către Caius Parpală, președintele CJA, cu următoarele cuvinte: ***„Dimitrie Muscă, directorul societății. S-a tuns doar pentru că ați venit dumneavoastră"*** (n.r. Directorul Muscă este cunoscut ca un „obișnuit al pletelor").

În fața expoziției de produse agroalimentare, șeful Executivului i-a mărturisit lui Dimitrie Muscă - în fapt, l-a întrebat ce părere are - că se află în pregătire o hotărâre de Guvern conform căreia toți elevii aflați în ciclul primar și gimnazial vor primi gratuit un pahar cu lapte (250 g) și un corn. Dealtfel, în cadrul conferinței de presă, primul ministru a precizat, fiind întrebat, că nu poate oferi detalii cu privire la acest aspect deoarece nu este finalizat proiectul.

Referindu-se la ceea ce a văzut, Adrian Năstase a declarat: ***„Un exemplu de eficacitate,***

PĂȘUNEA COMUNEI VINGA - TEREN AL DISCORDIEI, BĂTĂILOR ȘI AMENINȚĂRILOR CU MOARTEA

Ioan Crișan, din Vinga, are 15 vaci. Dacă le-ar trimite la ciurdă, „afacerea" l-ar costa lunar mult prea mult, fapt pentru care preferă să-și supravegheze singur animalele, cu atât mai mult cu cât locuiește în imediata apropiere a pășunii. Numai că pășunea comunală a fost împărțită, de Consiliul local, pe categorii, astfel încât „felia" de lângă casa omului este destinată oilor și nu vacilor. În același timp, ciobanul **Toma Tomescu**, proprietarul a nu mai puțin de 300 de oi, având stâna la doi kilometri distanță de proprietatea lui Ioan Crișan, îi stă mereu „în coastă" acestuia din urmă, prin pretențiile pe care le emite de a nu mai vedea copită de vacă pe zona de pășune destinată oilor. **„Fiindcă** - spune Tomescu - **oile nu pot paște printre balegi de vaci."** În contrapartidă, Crișan susține că **„nici vacile nu mai au ce paște după ce-au trecut odată pe-acolo oile"**. Și de aici scandalul. S-a ajuns chiar la bătăi și la tot felul de acuze murdare, proferate cu năduf de părțile beligerante la fiecare întâlnire întâmplătoare. Totul culminând, după „gura satului", cu o luptă inegală purtată de fiica lui Ioan Crișan, Margareta Vasin, cu nu mai puțin de trei ciobani vânjoși.

Ioan Crișan, indiferent de ce-ar spune Comisia Zoopastorală, tot nu-și va duce vacile să pască la trei kilometri distanță

În fața Comisiei Zoopastorale

Având în vedere că Ioan Crișan s-a plâns inclusiv Prefecturii, cum că dumnealui nu-și poate duce vacile câte trei kilometri în fiecare zi ca să ajungă în zona de pășunat destinată acestora, Comisia Zoopastorală a comunei Vinga s-a întrunit la Primărie, spre a căuta o cale rezonabilă de rezolvare a problemei. La discuții a participat și viceprimarul localității, **Petru Dellin**, primarul fiind plecat cu alte treburi.

Lui Ioan Crișan, în virtutea vârstei înaintate și a faptului că este veteran de război, i s-a dat cuvântul primul. **„Am 80 de ani și sunt operat pe cord; am stimulator cardiac. Și mă confrunt, de-o vreme încoace, cu acest cioban, Toma Tomescu, venit la Vinga din Vaideeni, județul Vâlcea. El este ajutat, mai mult ca sigur, de primar și primărie. Că altfel nu văd de ce mi-a aruncat, de la obraz, că islazul din fața casei mele i-a fost repatizat lui, pentru oi, de către primar. Adică eu să merg cu vacile trei kilometri ca să le pasc, acolo unde s-a stabilit că este parcela vacilor, când am islazul în fața mea! Să trec cu ele inclusiv șoseaua națională! Așa ceva nu se poate! Pe unde să merg cu ele? Ce să fac, să fie bine? Și de ce mi-a bătut ciobanul Tomescu fata? Mafia ciobănească lucrează și eu nu am să suport una ca asta."**

La auzul ultimelor acuze, ciobanul Toma Tomescu a intervenit prompt, spunând că nu s-a atins de fata lui Crișan și că, dacă s-a atins, totuși, s-a întâmplat doar după ce aceasta a sărit la gâtul ciobanior, amenințându-i. Consternat, **Ioan Crișan** a spus: **„Doamne, Dumnezeule! Păi cum se poate să și creadă cineva una ca asta, că fata mea a sărit să bată trei ciobani?! Este peste puterile oricui să creadă una ca asta!"** În final, cearta dintre părți a fost stinsă, căutând să se ajungă iarăși la subiectul de la care s-a pornit, respectiv pășunea comunală. A rămas ca instanța să lămurească situația, Ioan Crișan fiind hotărât să-l dea pe Tomescu în judecată.

„Noi de-aicea nu plecăm!"

După îndelungi dezbateri, în urma cărora s-a stabilit clar că locul din fața casei lui Crișan este destinat oilor și nu vacilor, că Tomescu nu are, pe de altă parte, ce să caute în apropiere de casa lui Crișan, ci doar acolo unde i-a fost repartizat, cu adevărat, teren, de către Comisia Zoopastorală, Ioan Crișan a grăit: **„Domnilor, primarul este de vină pentru tot ce se întâmplă, că lucrează mână în mână cu Tomescu. Și eu vă spun un lucru. Comisia asta Zoopastorală poate să împartă islazul cum vrea, că eu nu plec cu vacile de lângă casă. Nu plec și gata. Că de 50 de ani le pasc acolo și până n-a venit la Vinga ciobanul Tomescu eu n-am fost somat niciodată să plec din preajma casei. Să fie clar!"** Fiica lui Crișan, susținându-și tatăl, a spus: **„Tomescu este pericol social pentru Vinga."** Cât despre Comisia Zoopastorală, aceasta a conchis: **„Nu-i bine să acuzăm primarul de nimic, că nu este de față. Și nu dumnealui dă sau nu dă terenuri, ci noi, Comisia. Astfel că dacă am zis că acolo unde-și paște vacile Ioan Crișan este teren destinat oilor, așa rămâne. Nu avem, din păcate, ce să-i facem omului dacă nu vrea să plece în partea cealaltă a șoselei naționale. Ideal ar fi ca și ciobanul Tomescu să înțeleagă treaba asta și să-și ducă oile în apropiere de stânile dumnealui și nu altundeva, unde știe că deranjează."**

Ciobanul Tomescu nu consideră că ar fi vreo problemă la mijloc... și nici că ar avea ceva de împărțit cu cineva

Pentru a mai pune paie pe foc, Margareta Vasin a „aruncat": **„Și să-i numărați oile lui Tomescu, că are cu câteva sute în plus față de câte a declarat la Primărie."** Spre a se apăra, acesta a spus: **„Numărați-mi oile dacă vreți, că nu mi-e frică!"** Cineva din Comisia Zoopastorală, pentru a pune punct problemelor, a citit de undeva numărul de oi pe care le declarase Toma Tomescu: 280 de oi. La care acesta a făcut o față lungă, fiindcă tocmai spusese, în fața tuturor, că a declarat 300 de oi. Uitase. Sau... cine știe!

Vacile, imposibile, habar nu au ce pasiuni au născut...

***

După cum lesne se poate observa, la recenta confruntare de la Primăria Vinga, lucrurile n-au ajuns să fie clarificate. În fața casei lui Ioan Crișan se vor mai întâmpla multe incidente, de bună seamă, fiind greu de crezut că îndârjirii bătrânului i se va răspunde cu pacientă din partea ciobanului Tomescu. Bașca faptul că un alt cetățean, posesor de cai, l-a amenințat cu furcoiul pe Toma Tomescu dacă se va băga cu oile acolo unde cosește dumnealui otavă pentru animale. Știut fiind, în concluzie, că Tomescu „se cam bagă".

Treaba a rămas în coadă de pește, cu riscul să se împută chiar de la cap...

EUGENIA BĂRDAȘ
Foto: ȘT. MATYAȘ

VĂRĂDIA DE MUREȘ - LISTA CU OMISIUNI

PROMISIUNILE ELECTORALE - LA JUMĂTATE DE MANDAT

Recent s-au împlinit doi ani de la alegeri. Chiar dacă nu a trecut decât jumătate din mandat, în acest moment se poate trage linie pentru a se vedea ce și mai ales cât s-a făcut din ceea ce au promis actualii primari și consilieri.

Din păcate pentru comuna Vărădia de Mureș, acești doi ani n-au fost folosiți cu prea mare folos de către aleșii locali. Cetățenii spun că, practic, nu s-a înregistrat nici o schimbare majoră - în bine- în viața lor.

Cei 1200 de locuitori ai comunei trăiesc în satele: Julița, Lupești, Nicolae Bălcescu, Baria și Stejar.

În primul rând, țăranii acuză statul că în loc să susțină agricultura, în ultimii ani au falimentat-o. Corneliu Chinez, de 66 de ani, din satul Julița, spune că, el personal, cel mai mare ajutor l-a primit prin distribuirea de cupoane. „Ideea cu milionul n-a fost rea, numai că eu l-am încasat cu o întârziere de aproape un an!

Corneliu Chinez, un locuitor al comunei

Primarul din Vărădia de Mureș, Mircea Miclea

Asta-i treabă? Acum, când se subvenționează exploatații mari, eu nu mai sunt pe listă" mărturisește Chinez. Lipsa banilor, a tractoarelor și a utilajelor agricole a generat, cel puțin în satele din Vărădia, particarea unor tarife mari la lucrările agricole. „La noi aratul unui ha costă 1,3 milioane lei, nu ca în alte părți, unde se face și cu 1 milion sau mai puțin. Explicația e că la noi în sat nu sunt decât vreo trei tractoare" spune Chinez. El se mai plânge de lipsa unui însămânțător pentru animale, care, pentru o zonă ca Vărădia (specifică în creșterea animalelor) ar fi trebuit să constituie o prioritate pentru administrația locală.

În privința serviciilor specialiștilor de la camera agricolă din Vărădia, fără să-i critice în vreun fel, dl. Chinez ne-a spus cu toată sinceritatea că nu-i cunoaște!

Pe o lisă cu nemulțumirile sătenilor din Julița, la loc de cinste figurează ... lipsa unei centrale telefonice: „Așa ceva ni s-a promis încă de acum zece ani și ... nimic. Până una alta, cei cu punga plină și-au procurat telefoane mobile" spune Chinez.

Când vine vorba despre drumuri, toți folosesc aceeași expresie: „vai și amar!" Cu toate că n-a fost campanie electorală de la Revoluție încoace, în care să nu se promită repararea drumurilor. „Eu, de exemplu - își amintește Chinez - am auzit că vor să-l asfalteze încă de când eram angajat la „Drumuri". Dacă le e greu să facă asta, atunci măcar să-l întrețină cum trebuie." Alți săteni, printre care și Ioan Bulboacă, spun că cel mai mult și-ar fi dorit, ca Primăria sau ... altcineva să-i sprijine în repararea și întreținerea drumurilor de pe hotare, care, mai ales când plouă, devin impracticabile.

Nu în ultimul rând locuitorii din satele comunei Vărădia de Mureș se plâng de lipsa locurilor de muncă. Din păcate, în ultimă vreme în zonă nu s-a semnalat nici o firmă care să caute „mână de lucru".

* Primarul se apără cu „adrese"

Deși are numai 26 de ani, primarul din Vărădia de Mureș, **Mircea Miclea**, spune că are deja o anumită experiență în ceea ce se cheamă administrație publică locală. Și știe că sătenii așteaptă să le îndeplinească promisiunile făcute în campania electorală dar spune că acest deziderat nu depinde, de cele mai multe ori, de „voința primarului". Așa se întâmplă, de exemplu și cu centrala telefonică în satul Julița a cărei realizare depinde însă de Romtelecom. „Am făcut nenumărate demersuri, dar am primit aprobare doar pentru Bălcescu. Eu, totuși, sper că până la urmă să rezolv și această problemă" mai spune dl. Miclea.

În ceea ce privește starea drumurilor, și aici, primarul se „apără" cu adrese trimise Administrațiilor Drumurilor Județului Arad. Și cei de la Drumuri au promis sprijin, în limita posibilităților.

Primarul este convins că multe neajunsuri ar dispărea și că „fața comunei" ar arăta altfel dacă ar reuși să atragă în zonă câțiva investitori serioși. Din păcate însă, până acum toate încercările administrației locale de a convinge agenții economici să vină la Vărădia s-au soldat cu eșecuri.

COSMIN TRIF
Foto: VIOREL MUSCA

MINISTRUL MITREA A PROMIS JUDEȚULUI 8 MILIARDE DE LEI

● Consiliul Județean a cerut o suplimentare de cinci ori mai mare

În cadrul întâlnirii dintre autoritățile locale și județene cu ministrul MLPTL Miron Mitrea, Consiliul Județean a solicitat o suplimentare de 40 de miliarde a fondurilor alocate în acest an județului Arad în cadrul programelor speciale coordonate de minister.

Cei mai mulți bani, 29,2 miliarde de lei, au fost ceruți din fondul special pentru drumuri, pentru șapte lucrări de modernizare sau reparație a unor drumuri comunale sau județene și a unor poduri (spre exemplu: 7,5 miliarde pentru finalizarea drumului ce leagă Peregu Mare de Pecica; 2,7 miliarde pentru reparația capitală a drumului Covăsânț-Șiria; 6 miliarde pentru tratamente bituminoase). I Mitrea a spus că la rectificare județul va primi bani doar pentru una din lucrări; conducerea CJ a trebuit să aleagă care lucrare e o prioritate. „Vom primi 6 miliarde pentru tratamente bituminoase pe 40 kilometri de drumuri. E posibil ca în rectificare să fie incluse și fonduri pentru finalizarea și punerea în funcțiune a podului de la Moneasa, 1,4 miliarde de lei. Am mai obținut două miliarde de lei la programul de alimentare cu apă a satelor. Ni s-au promis, deci, 8 miliarde de lei", spune vicepreședintele CJ, Gheorghe Falcă. S-au mai cerut 4 miliarde pentru canalizarea pluvială pentru calea de rulare la Aeroport, însă aici nu s-a obținut nici un leu.

Consiliul Județean a mai cerut sprijinul ministrului Mitrea pentru identificarea unor posibilități de finanțare pentru câteva investiții din domeniul infrastructurii. O lucrare importantă este prelungirea cu 500 de metri a pistei de decolare-aterizare pe Aeroport, necesară pentru accesul avioanelor la Terminalul Cargo, investiție a cărei valoare se ridică la 3,2 milioane de euro. „Mitrea a fost de acord să o treacă prioritate pentru 2003, iar extinderea platformei (1,2 milioane euro) să fie suportată din fondurile CJ. Tot pentru 2003 ni s-au promis bani pentru reparația unui drum sau refacerea unui pod. Noi o să încercăm să le cuprindem pe amândouă", mai spune Falcă.

Proiectul de modernizare a drumului ce leagă Moneasa de limita de județ Bihor - considerat foarte important pentru Arad - e cuprins într-un program de finanțare PHARE (prin Agenția de Dezvoltare Regională V Vest). Dacă banii necesari reparației (aproape 75 miliarde de lei) se vor obține de aici, Consiliul Județean va cere bani de la MLPTL pentru o altă lucrare.

GERLINDE KNAP

REABILITAREA STAȚIEI DE EPURARE DIN LIPOVA COSTĂ PESTE UN MILION DE EURO

Proiectul va fi finanțat din fonduri PHARE

Primăria Lipova a demarat un proiect pentru reabilitarea stației de epurare din localitate, proiect care așteaptă finanțare din fonduri PHARE. Primarul Petru Gherman susține că acest proiect este pe ultima sută de metri, alături de alte șapte din întreaga țară, fiind pregătit pentru a fi susținut în fața reprezentanților Uniunii Europene. **„Proiectul a fost aprobat la București și urmează să mai avem o întâlnire la Brașov. Costul total al reabilitării se ridică la peste un milion de EURO, 30 de miliarde fiind suportate din fondurile PHARE"**, ne declară Petru Gherman. Creditul va fi garantat de Consiliul Local Lipova și se va derula pe o perioadă de 10 ani.

De asemenea, de astă dată prin surse proprii, Primăria Lipova intenționează să modernizeze Uzina de apă din localitate, acțiune care va costa în jur de 500 de milioane de lei, și va amenaja bazinul pentru apă potabilă din Dealul Viilor, care nu a mai funcționat de 12 ani. **„În plus, vom continua ceea ce am început în Șoimoș, unde vom prelungi rețeaua de apă, în funcție de fondurile existente în bugetul local"**, spune Petru Gherman.

COSMIN MIHUȚA

Investitori la Sânleani

SERĂ DE FLORI NEMȚEASCĂ ȘI FABRICĂ DE MARMURĂ ITALIANĂ

Trei firme de construcții din Arad lucrează la ridicarea unei mari sere care va fi inaugurată la sfârșitul lunii septembrie la Livada. Construcțiile se vor

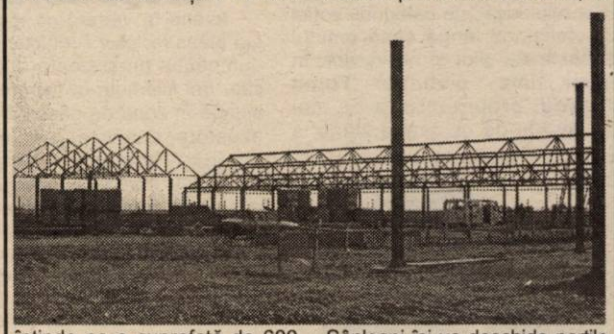

întinde pe o suprafață de 600 de metri pătrați și vor cuprinde un depozit, o hală de construcție, o casă de locuit și o centrală termică.

Beneficiarul lucrării, firma româno-germană Aerflora se va axa pe cultivarea florilor care vor fi valorificate în țări din Comunitatea Europeană. Aerflora are piață de desfacere în Germania, Polonia și Austria.

Firma româno-germană va avea o tehnologie de ultimă generație, computerizată. Primarul localității, **Gheorghe Urzicaru**, spune că această investiție va aduce aproximativ 15 noi locuri de muncă. Aerflora a cumpărat terenul de la un localnic la un preț convenabil. Potrivit primarului Urzicaru, la Sânleani își va deschide porțile încă o nouă investiție. Este vorba de un atelier al fabricii de marmură Rustico, amenajat într-un fost fânar al C.A.P. Lucrările au demarat în urmă cu doi ani iar acum sunt în curs de finalizare. Rustico are o piață bine dezvoltată în Italia unde vinde marmură și granit. Firma italiană va angaja 20-30 de localnici, aceasta fiind una din principalele condiții puse de Consiliul Local Livada investitorilor.

OLIMPIU BULZAN
Foto: ONORIU FELEA

DOBÂNZILE BANCARE în vigoare la 18.06.2002

Denumirea băncii	Suma minimă (lei)		*Dobânda (% pe an)											
			Persoane fizice						Persoane juridice					
	Persoane fizice	Persoane juridice	la vedere	Pe termen de (luni) 1	2	3	6	9	12	la vedere	Pe termen de (luni) 1	2	3	6	9	12
BCR	*	25.000.000	4	23	-	26	27	28	29	4	23	-	26	27	28	29
BRD	500.000	500.000	3	21,5	22	22,5	23	23,5	24	3	21,5	22	22,5	23	23,5	24
B. Transilvania	300.000	25.000.000	4	24	-	27	28	29	29	4	24	-	27	28	29	29
BancPost	500.000	500.000	4	25	-	27	27	28	29	4	24	-	25,5	26	27	26
B. Agricolă	500.000	10.000.000	4	24	-	26	27	27	27	4	24	-	26	27	27	27
B. Românească	500.000	15.000.000	2	26,5	-	28	29	30	30,5	2	26,5	-	28	29	30	30,5
C. C. Aurora	1.000.000	10.000.000	6	27	-	29	30	31	33	6	27	-	29	30	31	33
C. C. Phoenix	500.000	500.000	8	28	-	29	30	-	31	8	28	-	29	30	-	31
C. C. Mureșul	200.000	2.000.000	4	27	-	28	29	-	-	4	27	-	28	29	-	31

Liga Primarilor cere sprijinul ministrului Cozmâncă

PRIMARII SUNT NEMULȚUMIȚI PENTRU CĂ AU SALARII MAI MICI DECÂT SECRETARII

Liga Primarilor din județ continuă lupta pentru ca edilii șefi ai localităților arădene și nu numai să primească mai multe drepturi decât cele pe care le au în prezent. Președintele Ligii, primarul Lipovei, Petru Gherman, este nemulțumit de faptul că **„unii primari de comune au salarii mai mici decât secretarii, lucru de neacceptat". „Dacă tot suntem considerați demnitari, cerem să se țină cont de acest lucru și când se stabilește salariul primarului"**, spune Petru Gherman.

O altă problemă ridicată de Ligă este faptul că Primăriile de comune și orașe nu au dreptul la protocoale, Petru Gherman amenințând că va ataca Ordonanța 80/2001, care interzice acest lucru. **„Am avut zilele trecute o vizită a unei delegații a Autoguvernării Românilor din Ungaria. Eu trebuia să le ofer o masă, cazare, dar nu am acest drept. Mâine ne trezim că vin primari din Italia, Germania, și eu trebuie să umblu după sponsorizări pe la tot felul de AF-uri și SRL-uri"**, se plânge președintele Ligii Primarilor.

Toate aceste doleanțe ale primarilor din județ vor ajunge, în această săptămână, pe masa ministrului Administrației Publice, Octav Cozmâncă, dar și la comisiile de specialitate din Parlament.

C. M.

Deși se află la doar zece kilometri de Arad

COMUNA ZIMANDU NOU ESTE OCOLITĂ DE INVESTITORI

Una dintre problemele cu care se confruntă comuna Zimandu Nou este lipsa investitorilor, români sau străini, care nu prea au găsit, de-a lungul timpului, oportunități de afaceri în această zonă. Deși au fost mulți, cum susține secretarul Primăriei Zimandu Nou, Cornel Onica, nici unul nu a rămas să facă investiții în această comună. Este totuși curios, cum, la doar zece kilometri de Arad, pe drumul ce face legătură cu Oradea, cu infrastructura asigurată (inclusiv gaz metan), comuna Zimandu Nou nu reușește să atragă firme care să investească aici.

Unul dintre motive ar putea fi și sumele mari cerute de consiliul local pentru terenurile din zonă, un astfel de exemplu fiind scoaterea la licitație a unei suprafețe de 1,4 hectare de teren, CL Zimandu Nou cerând nu mai puțin de 100 de milioane de lei.

Secretarul Cornel Onica speră că, în cele din urmă, zbaterile primarului comunei vor avea sorți de izbândă, chiar în această perioadă purtându-se negocieri cu o firmă pentru investi la Zimandu Nou. Însă, această acțiune nu se poate finaliza fără un sprijin al CL, care ar trebui să mai lase din prețuri și să acorde mai multe facilități, pentru că numai astfel vor putea crește puterea economică a comunei.

C. M.

Contor Zenner va furniza contoare în cadrul programului inițiat de Ministerul Industriei

Compania Contor Zenner România estimează că va furniza în următorii doi ani, în cadrul programului național de contorizare inițiat de Ministerul Industriei și Resurselor (MIR), aproximativ două milioane de contoare de diferite tipodimensiuni, dintre care circa 90% sînt de apartament, se arată într-un comunicat al societății transmis agenției MEDIAFAX.

"Valoarea acestora se va calcula în funcție de tipul contoarelor solicitate, costul estimativ al contorizării integrale a unui apartament mediu (apă caldă, apă rece și energie termică) fiind de circa opt milioane de lei, inclusiv montajul", precizează comunicatul.

Participarea companiei la programul național de contorizare va fi susținută de o structură financiară de tip leasing sau credit bancar.

"În oferta noastră, prețul unui contor de apartament pentru apă caldă sau apă rece este de 450.000 de lei, în timp ce costul unui contor de branșament pentru energia termică poate ajunge pînă la 1.000 de euro", a declarat agenției MEDIAFAX, Cristian Vărșan, director comercial în cadrul firmei.

Potrivit MIR, prin proiectul de contorizare se urmărește asigurarea unui control al costurilor atît la nivelul furnizorilor, cît și al consumatorilor.

Compania Contor Zenner România SA, parte a grupului german KA Zenner Wasserzaehlerfabrik GmbH, își propune pentru acest an o cifră de afaceri de 20 de milioane de euro. Totodată, firma, care produce 200 de modele diferite de contoare, va investi în 2002, aproximativ două milioane de euro pentru achiziționare de tehnologie și pentru dezvoltarea pieței.

Oficialii companiei denunță neregurile care apar în cadrul raporturilor comerciale, precum și absența legislației și a facilităților fiscale acordate investitorilor strategici.

"Contractele încheiate cu clienții și distribuitorii n-au valoare juridică, iar procedurile de executare a debitelor sînt greoaie și ineficiente", se mai arată în comunicat.

Contor Zenner a fost înființată în 1993 la Arad, compania deținînd în această locație o fabrică de contoare. Contor Zenner Romania are filiale în Republica Moldova, Bulgaria, Croația, Bosnia Herzegovina, Danemarca, Turcia și provincia Kosovo.

La Livada - un hectar de pământ ajunge până la 20 de milioane de lei

Suprafața arabilă a localității Livada este de doar 1400 de hectare fiind exploatată în mare parte de trei asociații agricole. Oamenii preferă să cultive în principal porumb și grâu. Primarul din Livada, **Gheorghe Urzicaru** spune că localnicii au suprafețe destul de mici de pământ, de la 40-50 de ari până la 2-3 hectare. Pământul are însă preț bun fiind în apropiere de Arad. Un hectar de pământ se vinde cu 15-20 de milioane de lei iar terenul aflat în vecinătatea drmului național 69 are preț în dolari pentru fiecare metru pătrat. Cu toate acestea, potrivit primarului Urzicaru, oamenii nu se prea înduplecă să-și vândă pământul mai ales că „stau destul de bine din punct de vedere financiar"...

B. O.

C. M. de fotbal 2002

Aventura niponă a luat sfârșit

TURCIA-JAPONIA 1-0 (1-0)

De ce le-au fost frică japonezilor n-au scăpat. De ploaie. Dacă, în meciurile grupei, disputate la Oita, stadionul era prevăzut cu o copertină mecanică, la Miyagi - locul de disputare a jocului Turcia-Japonia, din cadrul optimilor de finală - câmpul de joc n-a putut fi ferit de ploaia „blestemată". Și turcii au frânt visul nipon, evoluând cu o dezinvoltură dezarmantă. În plus, apărarea acestora a fost de netrecut, iar dacă mai punem la socoteală faptul că arbitrajul italianului Collina a fost așa cum trebuia să fie toate celelalte - dar n-au prea fost - atunci e limpede de ce Hakan Șukur și compania au ajuns în sferturi.

Extraordinară atmosfera din tribune, japonezii fiind încurajați frenetic și aplaudați la scenă deschisă, chiar și după eliminarea din competiție.

Performanța turcilor e meritată și vine, poate, ca o recompensă pentru acea nedreaptă înfrângere din meciul de debut, cu Brazilia, când au pierdut dintr-un penalty inventat. Iar pentru reprezentativa din Orientul Mijlociu, drumul spre semifinale pare deschis. Dacă nu cumva, surpriza Senegal se va opune...

Excelent arbitrajul italianului Pierluigi Collina, care a condus echipele:

Turcia: Ruștu-Fatih, Alpay, Bulent Korkmaz, Hakan Unsal, Umit Davala (min. 73 - Nihat), Tugay, Basturk (min. 89 - Ilihan), Ergun, Hakan Șukur, Hasan Șaș (min. 84 - Tayfur).

Antenor: Senol Guneș

Japonia: Narazaki-Miyamoto, Matsuda, K. Nakata, Myojin, H. Nakata, Inamoto (min. 46 - Ichikawa, min. 86 - Morishima), Toda, Ono, Alex (min. 46 - Suzuki), Nishizawa.

Antrenor: Philippe Troussier.

A marcat: Umit Davala min. 11.

DANIEL SCRIDON

Încă o pată pe obrazul Europei

COREEA DE SUD - ITALIA 2-1 (1-1), după prelungiri

Argentina în 1990, Brazilia în 1994, Franța în 1998 și Coreea de Sud la primul Campionat Mondial al mileniului trei au târât „squadra azzurra" în prelungiri, iar de aici istoria s-a scris singură. Cu un singur amendament. Mai milоși din fire, asiaticii nu i-au mai trecut pe italieni prin calvarul loviturilor de departajare, ci le-au aplicat regula golului „de aur" prin singurul sud-coreean adoptat în Peninsulă. Ahn Jung-hwan, jucător în II Calcio, la Perugia, a adus lacrimile disperării pe fețele fotbaliștilor celui mai apreciat campionat din lume puțin mai devreme decât o spunea tradiția și odată cu ele i-a trezit - din nou - la realitate pe fanaticii „tifoși".

Nici cu susținătorii uneia din țările organizatoare nu ne-a fost rușine, căci la vederea covorului roșu din tribunele World Cup Stadium din Daejon, format din peste 40.000 de suflete ce au dat totul din ele pentru a-și conduce favoriții în „sferturi", ne-a mai arătat o față a dragostei împinse spre fanatism. „Coșmarul roșu", au titrat gazetarii italieni, dar mai degrabă a fost „coșmarul Trap". E adevărat că sub comanda nici unui antrenor, „azzurrii" nu au rupt gura târgului la vreun turneu final, dar de această dată tactica lui Giovanni Trapattoni s-a dovedit cu totul falimentară. Ori dacă cu Croația, Mexic sau Coreea de Sud nu ești în stare să arați un dram de știință a jocului, atunci meriți să privești fazele superioare ale „circului mondial" la televizor. Fără regrete, fără resentimente, îți accepți pur și simplu condiția.

Din postura de favorită a „mondialelor", Italia, în toată splendoarea ei, a ajuns să se teamă de ditamai coreenii. Și, de ce ți-e frică nu scapi. Golul clasic marcat de Vieri din minutul 18, apărat cu atâta eroism timp de 70 de minute, a fost anulat de reușita lui (atenție!) Seol Ki-hyeon, cu două minute înainte de final. Atunci Panucci a făcut pe el de frică, oferindu-i balonul pe tavă atacantului sud-coreean. Prelungiri. Astrele își întorc fața de la peninsulari. Totti e eliminat, Gattuso ratează singur cu portarul advers și colac peste pupăză Ahn înscrie ca la antrenament, în minutul 117, golul calificării istorice în „sferturi" a echipei sale.

La fluierul exigentului arbitru ecuadorean Byron Moreno s-au aliniat formațiile:

Coreea de Sud: Lee Won-jae - Choi Jiu - cheol, Hong Myung - bo (min. 83 - Cha Doo - ri), Kim Tae - young (min. 63 - Hwang Sunhong) - Song Chong - gug, Kim Ham - il (min. 69 - Lee Chung - Soo), Yoo Sang-Chul, Lee Young - pyo - Ahn Jung - hwan-Park Ji - sung, Seol Ki - hyeon. **Antrenor:** Guus Hiddink.

Italia: Buffon-Coco, Panucci, Maldini, Iuliano-Zambrotta (min. 73 - Di Livio), C. Zanetti, Tommasi, Totti - Del Piero (min. 61 - Gattuso), Vieri. **Antrenor:** Giovanni Trapattoni.

CĂLIN MNERIE

INFO MONDIAL

● **Programul sferturilor de finală este următorul: Senegal-Turcia, Spania - Coreea de Sud, Brazilia-Anglia și Germania-SUA (se impune aici o precizare - cea mai bună performanță americană datează de la „mondialul" din anul 1930: semifinale).**

● **Transmisiile TV - Vineri, 21 iunie: Brazilia-Anglia (ora 9,30) și Germania-SUA (ora 14,30); Sâmbătă, 22 iunie: Spania-Coreea de Sud (ora 9,30) și Turcia-Senegal (ora 14,30).**

● **În clasamentul golgeterilor conduc Klose (Germania) și Ronaldo (Brazilia) cu câte 5 goluri.**

A. H.

Cupa Arena la mini-fotbal

DREAM TEAM ȘI ASTRAL - FĂRĂ ÎNFRÂNGERE

Trei etape s-au scurs deja din totalul de 13 programate a se desfășura la Cupa Arena la mini-fotbal, competiție organizată de Terasa Arena din cadrul Șirandului „Neptun", la inițiativa lui Geza Balog. Iată ultimele rezultate, așa cum ne-au fost ele oferite de prof. Barbu, omul care nu lipsește de la nici un meci al campionatului.

Astral - Adevărul 4-1; Alfa - Baroul 3-6; Domplex - Tranzit 1-3; R.F.G. Stars - Dream Team 1-9; Roșiori - Salsa 5-0; Baroul - Tranzit 0-2; Adevărul - Alfa 4-4; G.C.A. - Astral 0-1; F.C. Obi - Bingo Gol 1-2; Domplex - Arena 3-9.

În urma acestor rezultate după trei etape în fruntea clasamentului se află: Dream Team și Astral cu câte 9 puncte, urmată de Roșiori cu 7 p. La polul opus, fără nici un punct (deocamdată) le găsim pe G.C.A. și Domplex.

Competiția continuă în fiecare după-amiază pe șirand.

D. SCRIDON

ASTĂZI, F.C. UTA ÎMPLINEȘTE 57 DE ANI!

19 iunie 1945 a fost data la care a luat ființă „Bătrâna Doamnă" a fotbalului românesc, echipa F.C. UTA (pe-atunci I.T.A.). Acest lucru reiese din Statutul Asociației Sportive a angajaților Industriei Textile Arădene S. A. Arad, document de o mare valoare istorică și sentimentală, în posesia căruia am intrat.

Dar, iată ce scrie la Capitolul X - Dispoziții finale, la articolul 44: **„Asociația se consideră înființată de la data de 19 iunie 1945."**

Urmează o listă cu cei 64 de membri fondatori, din rândul cărora îi amintim, aleatoriu, pe: Victor Hotăran, Francisc Dvorzsak, Ladislau Gruber, Francisc Neuman, Iuliu Kardoș, dr. Victor Roman sau Emeric Steinfeld. Ne bucurăm că, iată, după o așteptare de câțiva ani, acum, când echipa fanion a Aradului a împlinit 57 de ani de viață, vom fi iarăși printre protagoniștii primei divizii.

Și ce cadou mai frumos ar putea primi „Bătrâna Doamnă" astăzi, de ziua ei, decât vești bune din Italia, pe filiera Gandolfi-Lupaș-Ienciu, sau o surpriză plăcută din partea oficialităților locale. Blazonul obligă.

La cât mai mulți ani, F. C. UTA, în elita sportului rege din România.

D. SCRIDON

Tir

MARIUS CENĂDAN - LOCUL DOI LA PILSEN

Pistolarul Marius Cenădan s-a clasat pe locul 2 la concursul „Tinere speranțe olimpice" de la Pilsen (Cehia), cu rezultatul de 578 puncte. Sportivul este pregătit de antrenoarea Monica Toth și a reprezentat România din partea CSM Arad PAB. La competiție au participat 309 trăgători din 13 țări. Astăzi, Cenădan se deplasează în Capitală, unde urmează să participe, până duminică, la „naționale". Alături de seniorii Iulian Raicea și Lucia Mihalache (ultima în proba de tir-talere, ocupantă a locului 8 la „europene"), legitimați de asemenea la gruparea arădeană, se „prepară" Campionatul Mondial de la Lahti-Finlanda, din luna iulie.

A. HĂRȚĂU

Kick - Box

BUDOKAN ARAD - DOUĂ MEDALII DE ARGINT LA CUPA MONDIALĂ

Zilele trecute, la Debrecen (Ungaria) peste 1.000 de sportivi din 29 de țări și-au dat întâlnire la Cupa Mondială de Kick-Box, organizată de federația WAKO.

Aradul a fost reprezentat cu cinste la această competiție de mare anvergură de patru sportivi de la clubul Budokan, pregătiți de sensei Vasile Bizău. Doi dintre ei au cucerit medalii de argint. Este vorba de **Edith Tatikis** - fete, senioare, full, cat. 65 kg - locul II și **Cristian Docmanov** - băieți, juniori, semi-contact, cat. 59 kg - locul II. Evoluții remarcabile au avut: **Daniel Vințeler** - băieți, juniori, leight - contact, cat. 57 kg - locul V și **Ciprian Chivari** - băieți, seniori, full, cat. 71 kg - locul VI.

Această deplasare ar fi fost imposibilă fără aportul unor sponsori ca: Petro-Serv Arad (director Ionel Alexandru) și Resi (patroni: Guido Burbillo și Ginel Hopșitar).

D. SCRIDON

CUPA LIBERALILOR LA MINI-FOTBAL

În perioada 24 iunie - 3 iulie a.c., pe terenul Bazei Sportive „ABEL" se va desfășura Cupa Liberalilor la mini-fotbal, competiție ce se vrea a deveni tradițională. Organizatorii - aripa tânără din PNL Arad - îi anunță pe cei interesați că înscrierile se pot face zilnic, la sediul PNL Arad între orele 11-17, iar tragerea la sorți a turneului va avea loc pe 23 iunie, ora 16,30, în același loc.

Spicuim din regulamentul Cupei Liberalilor: - tabel cu 7-12 jucători, fără fotbaliști legitimați; - două reprize a 25 de minute, cu 5 minute pauză; - taxa de participare este de 700.000 lei/echipă, cartonașul galben „costă" 10.000 lei, iar cel roșu, e mai scump, la 20.000 lei.

Așadar, la orizont apare o nouă competiție rezervată amatorilor, care umple golul fotbalistic de pe plan local.

D. S.

Cu dr. EUGEN CRIȘAN, despre o „modă" controversată

OPERAȚIA CEZARIANĂ - O SOLUȚIE COMODĂ, DAR CU RISCURI

Operația cezariană este cunoscută din cele mai vechi timpuri. Se spune chiar că Esculap, Bachus, Iulius Cezar, ar fi venit pe lume în acest mod. Atunci, operațiile cezariene se făceau post mortem. În timp, femeia aflată în viață a fost supusă unei astfel de intervenții, însă, din cauza mortalității de 100%, se practica foarte rar.

Astăzi, femeia modernă cochetează din ce în ce mai mult cu ideea de a aduce pe lume copiii prin cezariană. Pe această temă am purtat un dialog cu dr. **Ioan Eugen Crișan,** medic primar obstetrică gine-

cologie, șef secție, doctor în științe medicale.

- A devenit o modă ca o bună parte dintre femeile gravide să solicite operația cezariană chiar și atunci când aceasta nu se impune. Cum explicați această preferință?

- Dumnezeu a lăsat ca femeia să treacă prin durerile facerii, dar la ora actuală, femeia este reticentă la durere și în consecință preferă operația cezariană, minimalizând consecințele postoperatorii și chiar riscul unor complicații. Tocmai de aceea, la ora actuală există indicații precise pentru această operație.

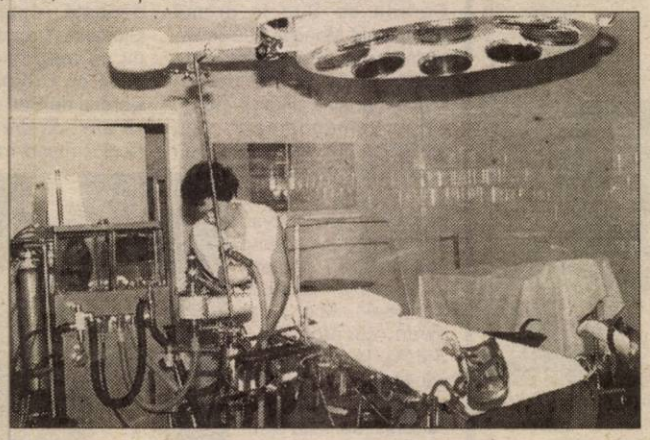

- Care sunt acestea?

-Vicii de bazin, bazine îngustate, bazine sau alte situații bine codificate care nu permit nașterea pe căi naturale, dimensiuni mari ale fătului, anumite afecțiuni, travaliu care se abate de la regulile normale etc. Țin să precizez că pentru femeile cu probleme cardiace (prolaps de valvă mitrală, stenoze), cezariana este deosebit de periculoasă, deoarece suprasolicită cordul.

- Credeți că dorința de a naște prin operație cezariană ține de emanciparea femeii?

- E o falsă emancipare. Femeia modernă consideră că statutul ei special îi poate permite să solicite o naștere prin operație cezariană și, cu părere de rău, fără să supăr pe nimeni, sunt și obstetricieni comozi, care preferă o obstetrică chirurgicală celei de asistență la o naștere normală.

- Cât durează o naștere obișnuită, în comparație cu o cezariană?

- O naștere normală la o femeie care aduce pe lume primul copil durează 12 - 14 ore, pe când, la o femeie care naște al doilea copil, între 6 - 10 ore. Este o regulă ca femeia în travaliu să nu vadă două apusuri de soare. O cezariană depinde de operator dar, în mod normal, ține jumătate de oră, în unele cazuri cu consecințe care pot marca femeia pentru tot restul vieții.

- Exemplificați...

- Sindrom aderențial, eventrații (hernie), dureri abdominale pe timp lung, disconfort sexual. Să nu uităm și de riscurile post operatorii, care pot să pună în pericol viața lăuzei: peritonita, necroza uterină, hemoragia etc.

- Ce influență are anestezia asupra fătului?

- În mod cert, fătul este și el influențat, mai ales când cezariana durează foarte mult, deoarece anestezicul traversează placenta și afectează sistemul nervos al copilului, „rezultatele" fiind constatate de mamă când copilul ajunge în clasa I și trebuie să răspundă la întrebarea cât face 1+1.

- În unele cupluri, după o naștere normală, relațiile intime încep să scârțâie. Să fie și acesta un motiv pentru care cezariana e din ce în ce mai solicitată?

- Femeia devine femeie după o naștere naturală. De-abia atunci actul sexual atinge adevărata împlinire, chiar dacă greșit se crede că ar avea de suferit.

- Cum poate fi convinsă femeia de avantajele nașterii naturale?

- Din păcate, la noi nu există un program de educație a femeii gravide în ceea ce privește modul de comportament în timpul travaliului. Nu se face o psiho - profilaxie pentru ca atunci când femeia intră în maternitate să nu fie dominată de frică, ci de încrederea că personalul medical face tot ceea ce trebuie pentru ea. Să nu uităm că nașterea a fost lăsată de Dumnezeu și că „naturalia non turpia". Adică ceea ce este natural, vorba latinului, nu strică.

A consemnat
TEODORA MATICA
Foto: ONORIU FELEA, ȘTEFAN MATYAȘ

Unde şi când nu se poate minți?

Minciunile nevinovate fac o relație mai trainică. Bărbații fac complimente femeilor privind aspectul lor. Femeile mai mint din când în când sau mai corect spus ascund prețul real al cumpărăturilor pe care le fac. Dar, după cum cu toții știm, bărbații se prefac că le cred.

În patul conjugal însă este foarte greu de ascuns adevărul pentru un bărbat cu probleme de potență, ejaculare precoce. Dacă prin construcția fiziologică o femeie poate simula în pat orice, unui bărbat îi este imposibil să mintă. *Când nu merge, nu merge!* Asta se și vede, din păcate...

De aceea, Domnilor, adresați-vă specialiștilor de la On Clinic încă de la primele eșecuri.

✔ **Camere de aşteptare private Profesionalism şi discreție totală** ✔

TIMIŞOARA: 056-434888

Bucureşti: 01-3111929 Baia Mare: 062-214243 Iaşi: 032-265551 Braşov: 068-333989

probleme de dinamică sexuală masculină

ON CLINIC LTD
CENTRU MEDICAL INTERNAȚIONAL

Jumătate de secol de căsnicie

Au fost vecini și-i despărțeau nu doar câteva case, ci și o diferență de vârstă de 11 ani. Sub ochii de adolescentă ai Miliței, Mircu s-a căsătorit și a avut familia lui timp de doi ani. Neînțelegerile din pricina averii însă au pus capăt scurtei căsnicii; Mircu a ajuns din nou în căutarea unei consoarte.

● S-au luat în două zile

În permanență vecina Milița l-a purtat pe Mircu în suflet și l-a plăcut într-ascuns. La 69 de ani, câți are acum, recunoaște că trăia cu convingerea că, într-o bună zi Mircu, alesul inimii, îi va deveni tovarăș de viață. Așa a și fost. „ În două zile ne-am luat. Din pricina diferenței de vârstă, îmi era greu să-i zic pe nume și, o vreme, chiar îmi venea să-i spun bata Mircu" - își amintește Checa Milița.

Cu toate că era o diferență de vârstă de 11 ani, între tinerii însurăței - el avea 29, iar ea, 18 - părinții mirilor n-au avut nici o obiecție. „Asta-i lucru mare să decizi o soartă, vorbește cu înțelepciune Checa, așa că nimeni nu a intervenit între noi. Ne-am plăcut, ne-am luat, ne-am înțeles și asta a contat."

Și acum, după ani buni de căsnicie, bătrânei se înțeleg la fel de bine ca în vremurile tinereții. Diferența de vârstă este, după cum recunosc ei, unul dintre fundamentele căsniciei reușite. El a fost om cu minte, mai copt, mai calculat, a judecat mai adânc lucrurile, mi-a deschis și mie mintea" - este de părere nevasta.

În familia **Serdineanț Mircu și Milița** n-au existat niciodată neînțelegeri cu socrii. Chiar dacă la început nora Milița a fost mai nepricepută în treburile casei, mama soacră nu a făcut din acest motiv o pricină de scandal. Ba chiar a ocrotit-o și a încurajat-o atunci când Milița dorea din proprie inițiativă să se ocupe de unele treburi în gospodărie.

● Secretul căsniciei

Înțeleaptă, ca o femeie care a trecut prin viață, Checa Milița mărturisește că a fost trup și suflet pentru bărbatul și pentru casa ei. „Secretul căsniciei noastre: femeia trebuie întotdeauna să fie mai mică, mai supusă. Eu nu l-am înjosit niciodată pe Mircu. N-am făcut nimic fără să mă consult cu el. Am respectat vârsta și hotărârile lui și, drept dovadă că a fost bine, suntem și astăzi împreună".

Dumnezeu a rânduit ca familia Serdineanț să nu aibă urmași. Cu toate că și-au dorit copii, absența lor din casă n-a iscat discuții aprinse, contradictorii, între soți. „Am făcut tratament pentru ca să am copii, dar soarta a decis așa" - spune resemnată femeia.

Septuagenara și octogenarul se descurcă singuri, deocamdată. Nu s-au dat în întreținere, fiindcă au decis ca atâta timp cât sunt împreună să nu existe nici un fel de imixtiune în universul bătrâneții lor fericite. Când au nevoie de ajutor, plătesc, iar pământul - aproape nouă hectare - este dat în arendă.

● „El mi-e viața"

Crescuți în spirit creștinesc, bătrânei au ca deviză în viață respectarea cinstei și a omeniei, atât în relațiile cu semenii, cât și între ei.

Cât timp am depănat firul căsniciei soților Serdineanț, din Felnac, bați Mircu, țintuit de suferință la pat, parcă a retrăit toate episoadele evocate. Își privea soția cu drag. Timpul n-a alterat prospețimea și intensitatea sentimentelor dintre cei doi. „El mi-e viața" - spune Checa Milița, privindu-i lung. „N-aș vrea să mor. Îmi pare rău după tine" - îi răspunde cu sinceritate bați Mircu....

T. MATICA

Asta după ce am vorbit cu 7000 de TIR-iști.

► Nu-i ușor să vorbești cu camionagii. Dar merită; după șapte mii de interviuri plus trei ani și jumătate de proiectare, am realizat cel mai ușor, mai robust și mai economic camion din clasa lui: Mercedes-Benz Axor. Ideal pentru flote de camioane, pentru încărcături deosebit de mari sau pentru transport internațional pe distanțe medii. I-am pus cutie de viteze cu 9 trepte, încălzire în staționare, rezervor de 500 de litri și Turbobrake, ultimul răcnet în materie de frână de motor. Astfel încât după ce l-au testat în dușmănie în faimosul nostru poligon de camioane din Unterturkheim, TIR-iștii n-au avut decât un singur repros: au vrut alte culori în interiorul cabinei. Deh, nu te pui cu gusturile oamenilor.

Mercedes-Benz Axor

Mercedes-Benz

The future of the automobile

Rata de leasing: 3600 Euro, trimestrial.

Dealeri Mercedes-Benz: București - AUTO ROM - tel: 01 / 224 00 20 - 25, SC B&B VIFOR SERVICE - tel: 01 / 224 23 23; Arad - AUTO SCHUNN - tel: 057 / 286 680; Bacău - S.C. AUTOSTYLE S.A - tel: 034 / 510 132; Baia Mare - LAMARR & COMPANY - tel: 062/ 222 768; Brașov - CASA AUTO - tel: 068 / 337 272; Cluj - RMB INTER-AUTO - tel: 064 / 438 121; Constanța - AUTOSTAL SERVICE - tel: 041 / 514 411; Craiova: POPECI AUTO - tel: 051 / 412 669; Galați - SF TEX - tel: 036 / 324 320; Iași - CASA AUTO IAȘI - tel: 032 / 272 333; Oradea - CASA AUTO ORADEA - tel: 059 / 410 727; Pitești - BEATRICE - tel: 048 / 214 110; Sibiu - AUTOKLASS - tel: 069 / 229 242; Suceava - RESTACO - tel: 030 / 530 709; Târgu Mureș - ALIAT - tel: 065 / 168 444; Timișoara - RMB CASA AUTO TIMIȘOARA - tel: 056 / 216 945

Amortizoare pentru toate tipurile de camioane

SC TRUCK UNIO SRL

Arad. Ștefan Cel Mare Nr. 1.
Tel./Fax: 057 206 187
Mobil: 090 17 47 28
090 17 47 29

PARTEX Made in Italy

Reduceri mari pentru Engros

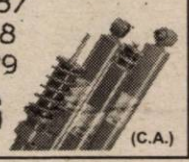

(C.A.)

Banca Națională a României

Sucursala Județeană Arad
cu sediul în Arad,
B-dul Revoluției nr. 72

Organizează examen sau concurs pentru ocuparea unui post de:

Inspector

Condiții:
studii superioare economice (spec. finanțe-bănci, contabilitate)

CV-urile și actul de studii (copie și original) se vor depune la sediul Băncii Naționale, etaj II - secretariat, până la data de 28 iunie 2002.
(9877670)

SC ACTIV GROUP SRL

Lichidator al SC AGROINDUSTRIALA ŞAGU SA, cu sediul în jud. Arad, loc. ŞAGU FN, anunţă vânzarea conform Legii 64/1995 prin licitaţie publică deschisă, cu strigare a următoarelor active aparţinând societaţii debitoare:

A. bunuri imobile

DENUMIRE ACTIV	VALOARE DE PORNIRE A LICITAŢIEI
SEDIU AGROINDUSTRIALA ŞAGU - spaţii de depozitare	10.800.000.000
Teren incintă - LOCUINŢE ŞAGU	81.000.000
Teren incintă - FERMA NR. 4 - ŞAGU	225.000.000
Teren incintă - FERMA NR. 5 - ŞAGU	234.000.000
Teren incintă - FERMA NR. 1 - SÎMPETRU GERMAN	135.000.000
Teren incintă - ANEXA FERMA NR. 1- SÎMPETRU GERMAN	76.500.000
FERMA NR.2 - SÎMPETRU GERMAN - fermă zootehnică	8.550.000.000
LOCUINŢE şi teren incintă ATELIER - SÎMPETRU GERMAN	405.000.000
FERMA NR. 10 MĂNĂŞTUR - fermă zootehnică	10.350.000.000

B. bunuri mobile
- **combină New Holland TX-66** la preţ de **1.734.000.000 lei**
- **combină E 281** cu preţul de **12.000.000 lei**
- **cultivatoare combinatoare** cu preţuri între **6.000.000 - 7.200.000 lei**
- **maşina MA6** cu preţuri între **4.800.000 -7.200.000 lei**
- **aparate de stropit** cu preţuri între **15.000.000 - 18.600.000 lei**
- **remorci cisterne 3,6** cu preţuri între **12.000.000-30.000.000 lei**
- **remorcă RM 13** la preţ de **24.000.000 lei**
- **remorci RBA** cu preţuri între **9.000.000-12.000.000 lei**
- **bazin combustibil** cu preţul de **1.200.000 lei**
- **pompă submersibilă** la preţul de **1.600.000 lei**
- **aeroterme electrice** cu preţuri între **3.500.000-4.900.000 lei**
- **staţii Motorola** cu preţuri între **2.400.000-3.600.000 lei**
- **mobilier divers**

La bunurile mobile şi imobile s-a aplicat o reducere de 10% a preţului de pornire a licitaţiei, faţă de licitaţiile anterioare.

La preţurile menţionate în listă se adaugă TVA-ul. Regulamentele de organizare licitaţiei, pentru fiecare categorie de bunuri, caietele de sarcini pentru bunurile imobile, lista completă a bunurilor mobile, precum şi informaţii suplimentare se pot solicita la sediul societăţii debitoare şi la sediul SC "ACTIV GROUP" SRL, P-ţa Avram Iancu, nr. 10, ap.3. Licitaţia va avea loc în data de **21.06.2002,** începând cu ora **11.00**, la sediul SC "AGROINDUSTRIALA ŞAGU" SA. Pentru bunurile ne-adjudecate, licitaţiile se vor relua în fiecare zi de vineri a săptămânii, la ora11.00, după o publicitate prealabilă. Taxa de participare la licitaţie, nerambursabilă, este de 500.000 lei/participant, pentru bunuri imobile şi 100.000 lei/participant, pentru bunuri mobile. Garanţia pentru înscrierea la licitaţie este de 10% din valoarea de pornire a licitaţiei pentru fiecare bun.Cumpărarea caietelor de sarcini pentru bunuri imobile, achitarea taxei de participare, achitarea garanţiei de participare la licitaţie şi înscrierea se pot face până cu o oră înainte de începerea licitaţiei. Relaţii la SC "AGROINDUSTRIALA ŞAGU" SA, dna Jurcă Florica, tel. 057/418.044 sau SC "ACTIV GROUP" SRL tel 057/214.821, 094/697.814 dl. Biriş Ioan. (C.A.)

S.C. MOBILA S.A. ARAD
B-dul Revolutiei 102, telefon 281.431

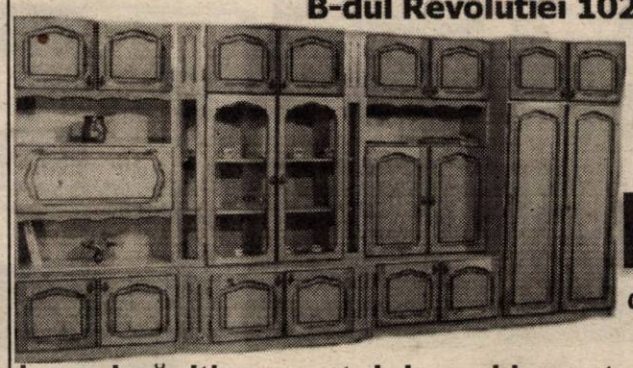

Oferă cumpărătorilor un bogat sortiment de

Mobilă

din producție internă și import Polonia

La noi găsiți pe gustul dvs. și la prețurile cele mai mici:

dormitoare, camere de zi si tineret, biblioteci, bucătării, holuri, canapele, scaune, mese, birouri, saltele tip relaxa si mic mobilier.

Prin depozitul nostru din
Arad, Calea A. Vlaicu bl. Z 28
vindem en gros
o gamă diversificată de
articole de uz casnic,
sport-turism,
jucării și papetărie.

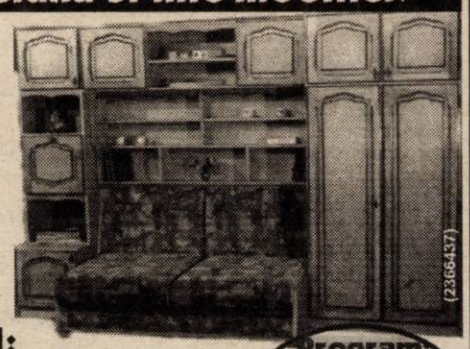

(2366437)

Unitătile noastre din Arad:
Calea Timisorii nr. 54, tel. 287.690
Calea Aurel Vlaicu, bl. I 3, tel. 213.173
Calea Aurel Vlaicu, bl. Z 28, tel. 289.611

Program: luni - vineri 9 - 18 sâmbătă 9 - 13

MINISTERUL FINANŢELOR PUBLICE D.G.F.P. ARAD

Administraţia Finanţelor Publice a Oraşului Lipova

În temeiul art. 53, 65 din O.G. 11/1996 privind executarea creanţelor bugetare, aprobată prin L. 108/1996, se face cunoscut prin prezenta că în data de 02.07.2002, ora 10, la sediul Administraţiei Finanţelor Publice a Oraşului Lipova, str. N. Bălcescu, nr. 5, **se vor vinde prin licitaţie bunurile imobile proprietatea debitorului S.A. Spicul Lipova:** ● **Şopron pentru îngrăşăminte - 98.600.000 lei.** Preţul nu include T.V.A.

Condiţii de participare la licitaţie:

❒ oferta scrisă şi taxa de participare de 10% din preţul de pornire, depuse până în ziua desfăşurării licitaţiei.

Informaţii la telefon **562.597**, sau la sediul Administraţiei Finanţelor Publice a Oraşului Lipova, **str. N. Bălcescu, nr. 5.** (2733340)

Romania Data Systems

cea mai importanta companie de transmisii de date si acces Internet din Romania,
angajeaza personal la filiala Arad,
pentru urmatorul post:

Sales representative (cod pozitie srAR)

Cerintele postului:
● Studii superioare de specialitate (absolvite sau ani terminali) ● Experienta in vanzari si activitati de marketing ●Cunoasterea temeinica a pietei locale ●Putere de munca ●Seriozitate ● Responsabilitate ●Cunostinte de limba engleza ●Permis de conducere

Se ofera:
●Salarizare motivanta, in functie de realizari
●Mediu de lucru dinamic

Se solicita disponibilitate din luna iulie.

Persoanele interesate sunt rugate sa trimita un **CV** si o scrisoare de intentie pana la data de **21 iunie 2002** la: **angajari@rdsar.ro** <mailto:office@arad.rdsnet.ro> sau la **fax 228.201.** (c.b.)

MINISTERUL FINANŢELOR PUBLICE D.G.F.P. ARAD

Administraţia Finanţelor Publice a Oraşului Lipova

Anunţă

În temeiul art. 53, 65 din O.G. 11/1996 privind executarea creanţelor bugetare, aprobată prin L. 108/1996, **vânzarea prin licitaţie publică în data de 04.07.2002, orele 10**, la sediul Administraţiei Finanţelor Publice a Oraşului Lipova, str. N. Bălcescu, nr. 5, a următoarele bunuri imobile proprietatea debitorului Socom Mureşul Lipova:

● Atelier croitorie, compus din 5 încăperi + utilităţile aferente, construite din cărămidă, situate în localitatea Lipova, str. Bugariu, nr. 10 (piaţa agroalimentară - Complex Producţie Socom Mureşul Etajul II), la preţul de 450.000.000 lei. Preţurile nu includ T.V.A.

Condiţii de participare: - oferta scrisă şi taxa de participare 10% din preţul de pornire al licitaţiei, depusă până la data desfăşurării licitaţiei.

Informaţii suplimentare la telefon **057/562597**,
sau la sediul Administraţiei Finanţelor Publice a Oraşului Lipova.

(2733340)

S.C. TEHNODOMUS S.A. Arad

Str. Petru Rareș nr. 28 Grădiște

Angajează:
- ❒ zidari
- ❒ dulgheri
- ❒ zugravi
- ❒ fierari
- ❒ tâmplari

Relații la telefon:
276775; 276613; 276618
între orele 8,00-16,00

(9877673)

OFERTA PROMOȚIONALĂ!
EURO-CASSA S.R.L.

ÎMPRUMUTURI

de la 10-40 milioane comision 14% pe an
și de la 50-500 milioane comision 6% pe an
pentru imobile, mașini etc.

ORAR 9,00-17,00, B-dul Decebal nr. 2-4, cam. 211.
Telefon: 284.390, 091.521.632 (S.C. PROIECT)

(9397908)

S.C. Electro Fidelity Romania S.R.L.

Arad, str. Petru Rareș nr. 75

angajează
electricieni autorizați

Condiții:
- permis de conducere cat. B

Relații la telefon:
276971 sau
0744517727

(9877672)

Consiliul local Vladimirescu

Vladimirescu, str. Revoluției nr. 4

organizează LICITAȚIE PUBLICĂ DESCHISĂ pentru concesionarea serviciului public de distribuție a gazelor naturale în localitatea Horia, comuna Vladimirescu, județul Arad.

1. Caietul de sarcini și instrucțiunile privind organizarea și desfășurarea procedurii de concesionare pot fi studiate și achiziționate, conta cost, la sediul Consiliului local Vladimirescu, începând cu data de 27.06.2002.
2. Actele doveditoare privind calitățile și capacitățile ofertanților sunt:
- licența provizorie de distribuție emisă de A. N. R. G. N. București pentru participarea la prezenta licitație
3. Data limită de primire a ofertelor este 19.07.2002, ora 10,00. În cazul nedesemnării unui câștigător se va organiza o nouă licitație în data de 12.08.2002, ora 10,00.
4. Ofertele se vor depune la sediul Consiliului local Vladimirescu.
5. Ofertanții rămân angajați prin termenii ofertelor lor pentru o perioadă de 60 de zile de la data depunerii ofertelor.
6. Deshiderea ofertelor se va face la sediul Consiliului local Vladimirescu, în data de 19.07.2002, ora 11,00, respectiv 12.08.2002, ora 11,00.

(2733338)

Primăria orașului Nădlac

În temeiul art. 55 și 60 din O. G. nr. 11/1996 privind executarea creanțelor bugetare vă face cunoscut că **se vor vinde la licitație publică următoarele bunuri ale debitorului S. C. Agromec Nădlac S. A.:**

1. Tractor A 1800	preț pornire 50.000.000 lei
2. Mașină de împrăștiat gunoi MIG 6	preț pornire 15.000.000 lei
3. Mașină tăiat cânepă JSK	preț pornire 10.000.000 lei
4. Bazin cilindric motorină 5600 l	preț pornire 10.000.000 lei
5. Mașină scos cartofi, poloneză	preț pornire 2.500.000 lei
6. Combină C14	preț pornire 50.000.000 lei
7. Remorcă cisternă 3600 l	preț pornire 10.000.000 lei

Prețurile de pornire nu includ TVA.

Licitația va avea loc în data de 01.07.2002, ora 10,00, la sediul S. C. AGROMEC NĂDLAC S. A.

Infomații suplimentare la Primăria orașului Nădlac, tel. 057/474345 sau 057/474325.

(2733341)

S.C. MANITOBA TEX SRL

angajează:
muncitoare imprimerie
(limita de vârstă 35 ani, minim 10 clase + școală profesională)

confecționere triplock/uberdeck
(numai cu experiență)

Telefon: 250.505;
Fax: 281.322 de luni până vineri, orele 8-19
Adresa: str. Ursului nr. 21

(2733325)

În atenția tuturor cititorilor

Cea mai puternică tămăduitoare TAMARA

Acum prezentă în Arad

Această doamnă a fost testată de mari maeștri ai spiritismului și de dl. Ion Țugui ajunși la decizia că este cea mai puternică tânără tămăduitoare

Dacă vedeți că ceva nu vă merge bine, nu este în regulă nu vă lăsați de pe o zi pe alta. Apelați la d-na Tamara.

Tamara printr-o cruce sfântă sau prin cărți vă anunță dacă aveți farmece sau blestem sau dacă depindeți de doctor sau de ea. Lucrează cu magia albă rezolvând indiferent cât de greu sunt blestemele sau farmecele, rezultatele sunt garantate.

Nu știți ce vă așteaptă în ziua de mâine sau pe ce drum să urmați. Tamara poate să vă aducă pe drumul cel bun. Tamara are putere de a ajuta pe cei care se droghează, să-i scape de patima drogurilor, dezleagă cununii, blesteme și farmece, lecuiește impotența, beția, gelozia, scoate argintul viu, face de spor, de dragoste, face atmosferă plăcută.

APELAȚI ȘI VIAȚA VI SE VA SCHIMBA!

Anonim. Sunt un om cu o situație înstărită dar nu am fost căsătorit niciodată, am apelat la d-na Tamara, mi-a dezlegat cununiile, acum sunt căsătorit și fericit.

Sunt Angela din Șepreuș. Îi mulțumesc cu lacrimi în ochi Tamarei pentru ajutor. Am un băiat cu care duceam o viață de groază. În fiecare zi bea, ceartă în fiecare zi. Tamara l-a lecuit acum e un băiat foarte bun.

Florentina din Ungaria, mulțumesc prin acest ziar Tamarei și în speranța că vei ajuta și alte persoane am fost la mulți doctori și în Ungaria și în România, nimeni nu îmi găsea diagnosticul, pe zi ce trecea era mai rău dar Tamara m-a lecuit. Mi-a scos argintul viu. Sunt foarte mulțumită și sănătoasă. Apelați cu încredere.

Antonio mulțumesc Tamarei pentru ajutor. După 2 ani de despărțire mi-a adus soția din Italia, ne iubim, suntem fericiți.

(9877664)

Apelați cu încredere la telefoanele
0257-368.624 0723-421.156

Societatea comercială Zahăr S. A. Arad

cu capital social integral privat

Oferă spre vânzare

Activul „Ferma de animale" situat în extravilan la km. 4 pe drumul județean Arad - Curtici, înscris în C. F. în proprietatea vânzătorului, având o suprafață totală de 95.175 m. p., din care suprafața cu construcții 20.002 m. p.

Date tehnice:
- Terenul este delimitat prin împrejmuire cu gard din plasă de sârmă
- Construcții existente:
- 6 grajduri pentru creșterea puilor
- 5 grajduri pentru creșterea taurinelor
- 2 corpuri de clădire pentru birouri
- 1 corp de clădire pentru abatorizare
- 1 corp de clădire pentru șopron
- 1 corp de clădire pentru magazie
- 2 rezervoare pentru apă industrială
- 1 corp de clădire cu casa pompelor
- 1 corp de clădire pentru cantină

Utilități existente pe platformă:
- energia electrică = alimentare de la o linie de 20 kv prin două posturi de transfomare
- apa potabilă = rețeaua interioară racordată la rețeaua de apă potabilă a municipiului Arad
- apa industrială = asigurată din două surse, și anume din rețeaua de apă potabilă a municipiului Arad și din puțul propriu cu casa pompelor existent pe platformă
- canalizarea menajeră și cea pluvială = racordată la fosele septice existente pe platformă
- gazul metan = neracordat; traseul magistralei de gaz de medie presiune Arad-Șofronea este situat la 30 ml de limita de est a platformei

Activul este fără sarcini, conform extras de carte funciară, certificat în data de 15 mai 2002
Spațiile sunt libere și se pot ocupa imediat după confirmarea achitării contravalorii contractului de vânzare-cumpărare
Din anul 1990 activitatea de bază, cea de creștere a taurinelor și a puilor a fost oprită, pe platformă desfășurându-se alte activități.

Cei interesați vor depune o scrisoare de intenție de cumpărare, la sediul societății situat în municipiul Arad, str. Bogdan Voievod nr. 14, jud. Arad, sau transmis prin fax, la numărul 057-289075, până la data de 02 iulie 2002.

Informații și relații suplimentare se pot obține la telefon 094-616297, de la persoana mandatată dl. Viorel Liviu Șipoș și de la direcțiunea societății 057-349414.

(2733339)

Ministerul Finanțelor Publice

D. G. F. P. Arad

Administrația Finanțelor Publice a orașului Lipova

În temeiul art. 53, 65 din O. G. 11/1996 privind executarea creanțelor bugetare, aprobată prin L. 108/1996, se face cunoscut prin prezenta că în data de 03.07.2002, ora 10, la sediul Administrației Finanțelor Publice a orașului Lipova, str. N. Bălcescu nr. 5, **se vor vinde prin licitație bunurile imobile proprietatea debitorului S. C. „Janoil" SRL Păuliș:**

- 2 buc. pompe pentru alimentare cu combustibil 70.000.000 lei.

Prețul nu inlude TVA

Informații la telefon 562597 sau la sediul Administrației Finanțelor Publice a orașului Lipova, str. N. Bălcescu nr. 5.

IGO ROMÂNIA

ARAD, Str. Eminescu nr.6, ap.5
Telefon 282.180

Oferă Credite comerciale

Pentru
cumpărarea de locuințe, terenuri, autoturisme, etc.
rate avantajoase
cheltuieli medii anuale de 6 - 9%/an

ORAR LUNI - VINERI 9,00 – 17,00

(2366102)

PLANIFICAȚI-VĂ VIITORUL CU NOI!

S.C. SERAPIS SRL

anunță
executarea activității de dezinsecție a municipiului Arad în perioada
24 iunie - 1iulie.

Se vor utiliza substanțe din grupa IV de toxicitate.

(9877658)

BIROUL EXECUTOR JUDECĂTORESC OPREA DAN

cu sediul în Lipova str. N. Titulescu,

anunță vânzarea la licitație publică în data de 02.07.2002 ora 10,45, a imobilului situat în Vărădia nr. 319, compus din casă și teren 12.219 mp. proprietatea Mican Constantin și Mican Violeta cu prețul de strigare de 300.000.000 lei.

Dosar execuțional nr. 15/2001

Condițiile de licitație se pot consulta la sediul biroului sau la telefon 093/592959.

(2733337)

Dosar exec. nr. 3/2002

În data de 28 iunie 2002, orele 12, se vinde la licitație publică imobilul situat în comuna Buteni nr. 124, județul Arad, înscris în C.F. nr. 2007, cu nr. top 854.855/a, compus din casa cu nr. 124, cu teren aferent de 900 mp. cu prețul de strigare de 85.000.000 lei.

Imobilul este proprietatea debitorilor urmăriți Ghergar Matei și soția Ghergar Mărioara, domiciliați în comuna Buteni nr. 124, județul Arad.

Licitația va ave loc la sediul Biroului Executor Judecătoresc „RUS VALENTIN MIHAI" GURAHONȚ, cu sediul în Gurahonț, strada Avram Iancu, nr. 23, județul Arad, unde pot fi văzute și condițiile de licitație și celelalte informații cu privire la vânzare în fiecare zi între orele 8-15.

(2733336)

INTERNET NON—STOP!

NET cafe

Jocuri noi

pe calculatoare performante!

11 posturi de lucru Compaq, Pentium 4, ecran extra plat, DVD, placă audio.

Arad, str. Eminescu 55-57 (casa Jelen în curte)

(C.B.)

REGIA AUTONOMĂ APĂ-CANAL ARAD

aduce la cunoștință că în data de 19 iunie 2002 între orele 8-20 se va sista furnizarea apei potabile pe Calea Romanilor, străzile Erou Necunoscut, 9 Mai și Bistriței în vederea executării legăturilor la conductele noi, introduse pe aceste străzi.

Vă mulțumim pentru înțelegere.

Director general,
Ing. BĂNĂȚEAN GHEORGHE

(2733344)

MANITOBA TEX

Is looking for

Quality Inspector

Textile garment construction and appearance

If you would like to work in a young and highly motivated Team

- speak English well and enjoy working for

DISNEY - Polo Ralph Lauren - Marks & Spencer - Quiksilver - OTTO

You are welcome to contact:

Teodora Baner 0740-200-784 E-mail: t. baner@manitobatex.org

Tel: 250505, Fax: 281322. Mon. - Fri. 8 - 16

(27.3343)

MINISTERUL FINANȚELOR PUBLICE D.G.F.P. ARAD

Administrația Finanțelor Publice a Orașului Lipova

În temeiul art. 53, 55 din O.G. 11/1996 privind executarea creanțelor bugetare, aprobată prin Legea nr. 108/1996, se face cunoscut prin prezenta că în data de 01.07.2002, orele 10,00, la sediul Administrației Finanțelor Publice a Orașului Lipova, str. N. Bălcescu nr. 5 se vor vinde prin licitație publică următoarele bunuri mobile, proprietatea debitorului S.C.P.V.V. Miniș.

Nr. crt.	Denumirea bunului mobil	An producție	Cantitate (litri)	Preț unitar (lei)	Valoare (lei)
1.	Vin Fetească regală	2000	58.096	14.000	813.344.000
2.	Vin Fetească regală	1999	24.821	14.000	347.494.000
3.	Vin Mustoasă de Măderat	2000	49.652	14.000	695.128.000
4.	Vin superior alb (obținut din soiurile: Fetească regală, Riesling italian, Mustoasă de Măderat)	2001	45.876	14.000	642.264.000
5.	Vin superior roșu (obținut din soiurile: Burgund, Oporto, Sangiovesc, Blauerweghelt)	2001	30.564	14.000	427.896.000

Vinuri din vinoteca debitorului

Nr. crt.	Denumirea bunului mobil	An producție	Cantitate (sticle 0,7 l)	Preț unitar (lei)	Valoare (lei)
1.	Cabernet Sauvignon	1978	500	700.000	350.000.000
2.	Roșu de Miniș	1973	300	1.000.000	30.000.000
3.	Cadarcă	1983	800	500.000	400.000.000
4.	Burgund	1983	800	500.000	400.000.000
5.	Merlot	1982	1.000	600.000	600.000.000
6.	Merlot	1983	500	500.000	250.000.000

Prețurile nu includ T.V.A. și accize.

Informații suplimentare la telefon 057/562597 sau la sediul Administrației Finanțelor Publice a Orașului Lipova.

Restaurantul Clubul Presei

ARAD, B-DUL REVOLUȚIEI NR. 81

Organizează *Nunți, banchete, botezuri, mese festive, aniversări*

în săli de 100, 30 și 20 de locuri

ZIARUL ADEVĂRUL

încadrează:

◆ remizieri stradali

POSIBILITĂȚI DE CÂȘTIG NELIMITAT!

Relații, la sediul redacției, B-dul Revoluției 81, cam. 13,tel. 280.904, între orele 8-15.

ANIVERSĂRI

3 trandafiri roșii pentru TODA ALINA-FLORINA cu ocazia zilei de naștere, sănătate, fericire și un călduros „LA MULȚI ANI" din partea tatălui Florin și a mamei Lucica. (18118)

Opt garoafe roșii și „LA MULȚI ANI!" pentru cea mai scumpă fetiță COSTEA DORELA ZELIȚIA, din BODROG, îi urează mica, tati, fratele și Mimi. (18504)

MATRIMONIALE

SEXI, PASIONALĂ, te aștept în patul meu. Telefon 0721.778.190. (18261)

DOMNI GERMANI, serioși, doresc CĂSĂTORIE cu DOAMNE, DOMNIȘOARE drăguțe, serioase. Venim în Arad între 7-14 iulie 2002. Sunați cu încredere. Telefon 279251; 0723.207.324. (18461)

VÂNZĂRI APARTAMENTE O CAMERĂ

Vând 1 cameră, Vlaicu, bloc apartamente, parchet, contorizat, ocupabil imediat, 4.900 USD. Telefon 0722.257.409, 270856. (18311)

Vând cameră îmbunătățită, mobilată, str. Ursului, bloc B2, etaj 2. Telefon 0740.494.162. (18175)

Vând garsonieră, confort III, str. Ursului nr. 6-12, bl. 5, et. IV, ap. 71, preț negociabil, orele 19-21. (18212)

Vând apartament 1 cameră, zonă centrală. Telefon 311230. (18419)

Vând garsonieră confort I, etaj I, Confecții. Telefon 349515. (18428)

VÂNZĂRI APARTAMENTE DOUĂ CAMERE

Vând apartament ULTRACENTRAL (zona ZIRIDAVA), 78 mp, 2 camere, cu dependințe, etaj I, cu balcon, ideal cabinet, birou. Telefon 0744.784.443. (18391)

Vând 2 camere, Vlaicu, etaj intermediar, 7.000 USD. Telefon 270856; 096.231.477. (18311)

Vând urgent apartament 2 camere, Micălaca. Telefon 276466; 0722.397.414. (18096)

Vând apartament central, 2 camere, ideal birouri, firme, 15.000 $, negociabil. Telefon 235681. (18124)

Vând apartament 2 camere, îmbunătățit, Fortuna. Telefon 272854, 349058. (18121)

Vând apartament 2 camere UTA, confort I, contorizat. Telefon 273049. (17925)

Vând apartament 2 camere, central, parter înalt, ideal sediu firmă, B-dul I. Antonescu bl. L4, ap. 2. Telefon 285536; 0744.784.435; 270484. (18192)

Vând apartament 2 camere, ocupabil imediat, la cheie, mobilat/nemobilat, et. IV, Confecții. Telefon 093 611 941. (18339)

Vând apartament în Lipova, 2 camere, gresiat, sobă, teracotă, preț de garsonieră. Informații telefon 0722.622.658; 252285. (18329)

Vând apartament 2 camere, cu îmbunătățiri, Micălaca, Piața Soarelui. Telefon 264144. (2667868)

Vând apartament 2 camere, Intim, bloc 1, etaj I, ocupabil imediat. Telefon 094.552.086. (18420)

Vând apartament 2 camere, semidecomandat, et. 4, 2 balcoane imense, contorizat, bloc cărămidă, zonă foarte liniștită pe Aleea Azuga, (zona Gării, în spatele la BCR), preț negociabil. Telefon 057-252504; 237678; 095.926.749. (18492)

Vând apartament 2 camere, Fortuna, 6500 $, negociabil. Telefon 0740.982.167. (18496)

VÂNZĂRI APARTAMENTE TREI CAMERE

Vând apartament 3 camere, decomandat, 100 mp, etaj II, în Alfa, preț 14.000 USD, negociabil. Telefon 0745.512.623. 277127.(18412)

Vând apartament central la casă, Legea 112, 80 mp, str. M. Eminescu, nr. 50, tot confortul. Telefon 210288; 094.522.034. (16978)

Vând apartament 3 camere (schimb cu 2 camere + diferență), preț la vedere. Telefon 250932. (18301)

Vând 3 camere Banu Mărăcine, renovat integral, termopan, 18.000 USD. Telefon 253364; 0722.257.409. (18311)

Vând apartament central, 3 camere, 20.000 USD, ocupabil. Telefon 057 - 252715. (17723)

Vând apartament 3 camere, central, parter, gaz, încălzire centrală, contorizat, bun și pentru sediu firmă. Telefon 282080, orele 10-13; 16-19. (18267)

Vând apartament deosebit, superamenajat, situat pe două nivele, ultracentral, în orașul BEKESCSABA (Ungaria), în bloc de asociație din cărămidă, cu lift: 3 camere cu parchet laminat, tavan fals, bucătărie americană cu living, gresie Italia, geamuri termopan, baie mare cu vană pe colț și cu cabină duș, încălzire din pardoseală, două terase uriașe cu brazi, tuia și flori, toate cheltuielile separat, preț 65.000 USD. Telefon 0722.349.064. (18325)

Vând apartament ultracentral, 3 camere, 140 mp, lângă Tribunal, Legea 112, et. I, Telefon 253470, după ora 17. (18320)

Vând apartament ultracentral, 3 camere + garaj, apă contorizată, încălzire cu gaz (110 mp). Telefon 0740.874.353. (18370)

Vând apartament 3 camere, mobilat, etaj II + garaj, Micălaca. Telefon 091.304.304. (2667866)

Vând apartament 3 camere, Vlaicu, etaj I, îmbunătățit. Telefon 247706. (2667658)

Vând/închiriez apartament 3 camere, etaj I, lângă Astoria. Telefon 0740.877.386. (18404)

Vând apartament 3 camere, Alfa, et. II, îmbunătățit, cu modificări, mobilă de bucătărie la comandă inclusă, preț 18.000 Euro. Informații la telefoanele: 253661; 094.511.910. (18493)

VÂNZĂRI APARTAMENTE PATRU CAMERE

Vând apartament (asociație) 4 camere, dependințe, garaj, îmbunătățit, zonă ultracentrală, preț 42.000 USD, negociabil. Telefon 0257/ 211804; 0745.169.760. (18242)

(Continuare în pagina 17)

ABONEAZĂ-TE LA ADEVĂRUL

Pentru luna iulie, prețul abonamentului rămâne 60.000 lei

PENTRU ABONAȚI, ZIARUL COSTĂ DOAR 2400 LEI

Se pot face abonamente și pe trei luni, șase luni și un an, abonații neflind afectați de majorările de preț ulterioare.

Cititorii care doresc să se aboneze la cotidianul „Adevărul" o pot face și la agențiile de publicitate recent deschise în cartierele Aurel Vlaicu, Micălaca, precum și la cele din orașele județului.

(Urmare din pagina 16)

Vând apartament 4 camere, et. I, ultracentral, mobilat, 45.000 Eu. Telefon 092 606 527. (18339)

Vând (schimb) apartament 4 camere, cu apartament 3 camere, Vlaicu. Telefon 247126. (18199)

Vând apartament 4 camere, etaj 4/7, lângă „Billa", 2 garaje. Telefon 0257/267793. (18456)

VÂNZĂRI CASE

Vând urgent și avantajos casă mare, 3 camere, cu 2.000 mp teren, 6.000 USD, Chișineu Criș, str. V. Țepeș nr. 4. Telefon 212113; 0744.565.739. (17647)

Vând casă, singur în curte, avantajos, Dornei 22. Telefon 057-211418. (18017)

Vând casă cinci camere, garaj, anexe, pe principală, str. Steagului nr. 5. Telefon 288968; 0722.941.123. (17941)

Vând urgent 2 case mari din cărămidă, stil occidental, plus bucătărie de vară în curte, grădină 3.600 mp, front stradal 40 mp, canal apă, totul nou. Calea Timișorii nr. 202-204. Telefon 287773; 0745.862.042. (17997)

Vând casă mare în Pârneava, str. Dorobanți nr. 67, 50.000 Euro. Telefon 253661. (18027)

Vând casă cu grădină în Lipova (Radna). Informații telefon 561282, 093.474.418. (9877121)

Vând casă în VLADIMIRESCU str. O. Goga, nr. 59 A, 3 camere, baie, bucătărie, hol, cămară, încălzire centrală, tapetată, faianțată, gresiată, telefon, satelit, curte, grădină, plus hale producție și garaj. Telefon 514634, 259088. (17870)

Vând casă cu intravilan, cartier Sânicolaul Mic, str. Clopotului nr. 107. Telefon 093 444 139. (18226)

Vând casă central, A. Șaguna, 230, 28.000 USD. Telefon 282793. (17892)

Vând vilă 11 camere, condiții deosebite, negociabil, posibil rate. Telefon 514929. (18324)

Vând vilă nefinisată, central-Grădiște, pe colț, pretabil și pentru motel, grădiniță, etc. Telefon 0744.555.660. (18368)

De vânzare construcție nouă, în zonă turistică, multiple posibilități de afaceri. Telefon 057/531122; 0722.659.084. (18388)

Vând urgent casă solidă, proiect amenajare, str. Ghiba Birta 21 (lângă P-ța Mică), vad comercial excelent, neamenajată, 3 camere, hol, baie, bucătărie, cămară, pivniță, curte comună, intrare separată (posibilitate auto), Legea 112, 27.000 Euro (negociabil). Telefon 281936, după ora 18. (18291)

Vând casă în Semlac nr. 932B, cu 2 camere, bucătărie, baie, cămară, pivniță, magazie, grădină cu pomi fuctiferi, viță de vie. Telefon 274520, orele 18-22. (18343)

Vând casă nouă, neterminată, în localitatea Zimand Cuz. Telefon 0723.664.802. (18365)

Vând casă la Trei Insule. Telefon 0740.685.886. (18318)

Vând casă mare cu grădină, 20 km de Arad (Iratoșu) 3 camere, gresiate și mobilate, apă, garaj frumos amenajat, preț negociabil 18.000 $. Informații telefon 219234; 092.562.024. (2667869)

Vând casă cu 2 apartamente, zona Școlii „Ucecom". Telefon 057/211683. (18416)

Vând casă cu grădină în Micălaca. Telefon 264209. (2667862)

Vând casă stil occidental, în Grădiște, preț negociabil 33.000 $. Telefon 057/276098; 0744.928.615. (18399)

Vând casă ocupabilă, 2 camere, bucătărie, gaz, apă, grădină, Arad, str. Vulturilor nr. 3. (18453)

Vând în Pâncota casă 3 camere, parchetate, dependințe, curte cimentată, grădină 750 mp, preț 6.000 $. Informații telefon 0721.072.497. (9646984)

Vând casă cu grădină, total 1.461 mp, situată în Aradul Nou, str. Stan Dragu nr. 17. Informații telefon 0740.614.429. (18479)

Vând/lichidez gospodărie, str. Clujului nr. 75. Informații la telefon numărul 282108. Vizibil miercuri, 19 iunie 2002, între orele 18-21, joi, 20 iunie 2002, între orele 12-21, vineri, 21 iunie 2002, între orele 18-21, sâmbătă, 22 iunie 2002, între orele 9-18. (18458, 60)

Vând casă mare, Aradul Nou, Calea Timișorii 114. Telefon 286831. (18466)

Vând casă mare, Pârneava. Telefon 253661. (18482)

VÂNZĂRI SPAȚII

Vând spații comerciale 3 clădiri (120 mp, 60 mp, 50 mp) curte 250 mp, zona Vlaicu. Telefon 092 621 961. (18295)

Vând gheretă situată în interiorul Pieței Fortuna. Telefon 094.600.445. (17988)

Vând gheretă în Piața Romană. Telefon 0744 620 399. (18223)

Vând fermă de animale 470 mp, 24 boxe de padoc + anexă gospodărească, pe str. Steagului 93. Informații telefon 092.344.785; 250202. (18396)

Vând hală de producție, 1.200 mp suprafață, teren aferent 5.600 mp, mașini de transport. Informații telefon 092.344.785; 250202. (18396)

Vând imobil cu teren, folosibil cu spațiu comercial, semicentral 600 mp/120 mp, dublu acces, subsol depozit. Telefon 094.534.684. (18432)

Vând (închiriez) laborator cofetărie, 300 mp, B-dul Revoluției. Telefon 0744.568.800. (18484)

Vând (închiriez) spații, zonă ultracentral. Telefon 093.253.651. (18016)

VÂNZĂRI TERENURI

Vând LOC de CASĂ, 1200 mp, preț convenabil, localitatea Curtici, str. Grăniceri. Telefon 229117; 273522; 0745.511.481.

Vând sau schimb cu garsonieră loc de casă, 405 mp, cu proiect, zona Alfa. Telefon 277027. (18119)

Vând teren ultracentral, 580 mp cu utilități, 38.000 USD. Telefon 092 606 527. (18339)

Vând 1132 mp teren în comuna ZIMANDUL NOU. Informații telefon 231279; 094.608.041. (16879)

Vând loc de casă, 1300 mp, Mândruloc. Telefon 216200. (2667678)

VÂNZĂRI AUTO

Vând RABA frigorifice 16 tone, capacitate utilă 10 tone, stare foarte bună. Telefon 258285, 0744.507.216. (18176)

Ocazie! Vând Ford Escort 1,8 T. Diesel, climă, full extrase, 1998, înmatriculat normal, stare excepțională, 6.400 $. Telefon 0722.292.611.

NOU! ANVELOPE de ARO, JEEP, la numai 500.000 lei! Avem toate dimensiunile în stoc, la cele mai mici prețuri. Convingeți-vă acum! Telefon Arad, 259339; 0744.706.321, Lipova 563027; 563145. (18171)

Vând presă de balotat baloți normali, în perfectă stare de funcționare. Telefon 462979. (1154649)

Vând semiremorci basculante și cu prelată, noi, leasing. Telefon 0722.698.870; 0722.294.646. (f. 2733281)

Vând combină International 1460 Axial Flow, masa 4,30 m și pentru porumb 6 rânduri, climă. Telefon 0744.547.274. (18237)

Vând tractoare U 650, U 1010, International 1455 XL, Fiat 1880, Fendt Favorit 610 SL, cositoare rotative, aparat ierbicidat, disc 4,3 m, autofurgon Barkas etc. Telefon 0744.547.274. (18237)

Vând cap tractor DAF 95, an fabricație 1993, Euro 2 și semiremorcă Bartoleti, lungime 13,60, an fabricație 1993. Telefon 094.607.228. (18135)

Vând Audi 80/1989, 4000 USD, A4/1996 - 9500 USD, stare impecabilă. Telefon 282793. (17892)

Vând Dacia 1310, culoare albastru metalizat, 1995, stare foarte bună. Telefon 0744.869.139. (18278)

Vând (schimb) Porsche, numere valabile 2003, stare perfectă. Telefon 0766.741.323. (18297)

Vând combină cereale masa 3 m. Telefon 0744.882.963. (18326)

Vând Golf 2 Diesel, numere Belgia, preț 900$. Telefon 0740.671.729, 0740.818.690. (18359)

Vând VW Golf I, pentru dezmembrări. Telefon 280708. (18296)

Vând Opel Vectra B, 1996, albastru indigo, ABS, dublu airbag, trapă, minidisc, clima, huse, geamuri și oglinzi electrice, servo air, înscris persoană fizică decembrie 2001, 140.000 km, preț 8.500 Eu sau 8.000$. Telefon 0257-275596, 0744.779.088. (18378)

Vând Renault 9, an 1986, Diesel. Telefon 094.825.872. (17981)

Vând tractor U 650, 1977, L 45, 1991, Vindrover E 281, 2 combine C14, un carp. Telefon 0744.786.902. (185710)

Vând microbus Liublin II, an 1999, Euro II, 2,5 Diesel. Telefon 0723.765.726. (18146)

Vând Citroen BX Diesel, 1986, CIV, stare perfectă. Telefon 520646. (1185689)

Vând autotractor marca Man 422, stare foarte bună. Telefon 0744.636.174. (17987)

Vând combină Claas, masa 2,80, stare foarte bună funcționare, cu piese de schimb. Telefon 0745.596.616. (18361)

Vând VW Golf II, din 1984, numere Germania, stare impecabilă, 800 Euro, negociabil și Renault 18, numere vechi, 700 Euro, negociabil. Telefon 0723.218.264. (18385)

Vând ARO 320 camionetă, stare foarte bună, preț negociabil. Telefon 511047; 0722.301.782. (1857715)

Vând VW PASSAT VARIANT 1,9 TDI, 110 CP, an 1999, 64.000 km, impecabil, 10.800 $. Telefon 0722.633.204.

Vând urgent Dacia Breck, albă, 1998, noiembrie, 1.850 $. Telefon 094.552.086. (18420)

Vând Mercedes 200 Diesel, 1989, înmatriculat, 5.350 $, negociabil. Telefon 216081; 095.856.027. (18446)

Vând Opel Astra, benzină 1,4, fabricație 1992, 3.200 $. Telefon 0745.201.970; 0745.053.621. (1855690)

Vând Audi A6, an 1997, climatronic, ABS, geamuri electrice, motor 2,5 cm, TDI. Telefon 0722.549.625. (18465)

Vând remorcă agricolă 5 to basculantă, stare bună. Telefon 262486. (18451)

Vând Dacia 1310, an 1990, preț 950 $, negociabil. Telefon 090.580.947. (1855591)

Vând Opel Vectra, an 1994, full electric, impecabil. Telefon 094.928.615. (18480)

Vând Dacia 1310, stare bună, an 1984, preț 750 $, negociabil. Informații telefon 246669. (18487)

Vând autotractor Roman + trailer 20 tone. Telefon 094.635.400. (18491)

Vând Dacia, 2000, preț negociabil. Telefon 218317; 0745.646.497. (2667672)

Vând, schimb (cu Dacia + diferență mică) Opel Ascona C, 1987, CIV, VT noi. 2003, stare foarte bună. Informații telefon 0721.232.468. (2667671)

VÂNZĂRI ELECTRO

Vând combină frigorifică mare Bosch și frigider Artic mic. Telefon 259614; 0723.060.243.

Vând CASE MARCAT FISCALE, CÂNTARE și PLATFORME ELECTRONICE, NUMĂRĂTOARE de BANI. Telefon 282829; 272727. (f.2365911)

Vindem Pentium 2 - 350 MHz HD 20 GB, 128 RAM - CD ROM, sunet, boxe, modem, monitor 15 digital, tastatură, mouse, 260 $. Telefon 280260. (18138)

Vindem Pentium 2 - 233 MHz 32 RAM HD 2,3 GB CD ROM, sunet, boxe, monitor 14 - 200 $. Telefon 280260. (18138)

Vindem Pentium 1 - 166 MHz 16 RAM HD 1,3 - 75 $. Telefon 280260. (18138)

OFERTĂ SPECIALĂ! Numai luna aceasta, cu marfă second-hand: VITRINĂ, LADĂ, COMBINĂ FRIGORIFICĂ, CONGELATOARE, FRIGIDERE până 20% reducere; TV color, MAȘINI de SPĂLAT AUTOMATE, ASPIRATOARE, VIDEO 10%. Acum și în rate! Arad - telefon 0744.706.321, 259339; Lipova - 563027, 563145. (18171)

Vând ieftin, televizoare color, plastic, 37-72 cm. Telefon 338090 Arad. (18217)

Vând mașini spălat automate (2.000.000-5.000.000 lei); TELEVIZOARE COLOR cu telecomandă (1.500.000-4.000.000 lei), garanție. Telefon 275681. (18239)

Vând TELEVIZOARE COLOR cu telecomandă, mașini spălat automate, video, garanție str. Unirii nr. 4, orele 10-18. Telefon 284000. (18239)

Vând TELEVIZOARE COLOR carcasă plastic, diferite diagonale, între 1.500.000-3.700.000 lei; CONGELATOARE, LĂZI, VITRINĂ și COMBINE frigorifice, între 2.500.000-4.500.000 lei; MAȘINI AUTOMATE, între 3.000.000-3.900.000 lei. Telefon 274600, orele 9-19 sau orele 21-23; 241355. (18262)

Vând stații taxi, case marcat fiscale, instalații satelit, sisteme supraveghere video. Telefon 284900. (18341)

Vând PI 133 la 50 USD, 166 la 65 USD, 200 la 80 USD; 233 la 105 USD; PII 266 la 135 USD, 333 la 160 USD, 350 la 190 USD, monitor 17" IBM la 110 USD, imprimantă HP III P Laser la 65 USD. Telefon 057 - 256169. (18232)

Vând televizoare color, carcasă plastic, garanție. Telefon 219365; 0723.380.028. (18384)

Vând mașină spălat automată, cuptor microunde, televizor color, video recorder, garanție. Telefon 214786. (18407)

VÂNZĂRI DIVERSE

Vând PLASĂ GARD zincată - 21.000 lei/kg, toate dimensiunile; PLASĂ RABITZ - 40.000 lei/kg; CUIE - 17.500 lei/kg; SÂRMĂ NEAGRĂ - 17.500 lei/kg; SÂRMĂ ZINCATĂ și ELECTROZI SUDURĂ, str. Vrabiei nr. 4. Telefon 289997, 0744.289.997. (18061)

Vând ierbicide, toate tipurile. Telefon 253973, 093 727 470. (18313)

Vând FIER BETON 10.500 lei/kg, str. Independenței, nr. 7, Bujac. Telefon 273785; 0745.320.938.

Vând, din dezmembrări sere, țeavă și sticlă. Telefon 0744.649.637, 0721.288.627. (17036)

Vând BOLȚARI TERMOIZOLANȚI din zgură, cărămidă sau beton, 14 modele; BORDURI, PAVELE. Telefon 0745.634.885, 0722.621.600. (17748)

Vând cățel Rottweiler montă de excepție canisa Bodyguard, Force (tată Bronco Vom Natkai). Telefon 0744.491.300.(17950)

Vând rolete plastic import - 270.000 lei/ mp, rolete lemn tei - 450.000 lei/ mp, obloane mobile din lemn - 850.000 lei/ mp, jaluzele verticale și orizontale. Telefon 0722.282.380, 0256-471939. (18181)

Vând făină tip 550, cantități mari, 4.600 lei/kg. Telefon 0740.172.327. (1154650)

Vând BCA; blocuri ceramice 12.000 lei/buc.; phoroterm Ungaria 1.450.000 lei/mc; țiglă 10 modele 5500-17.000 lei/buc; uși, ferestre, PAL, placaj, bitum, carton asfaltat, cărămidă, teracote, plăci azbociment, var, ciment, europaleți, etc. str. Pădurii nr. 69. Telefon 211272. (17973)

Vând EUROBOLȚARI termoizolanți cu certificat calitate 300x250x200, 8.200 lei/bucata, 1 mc - 550.000 lei, 1 boltar - 7,6 cărămizi. Telefon 281491; 0722.381.750. (18193)

Vând NISIP, BALAST, cantități mici și mari, la domiciliu. Telefon 0721.097.763. (18119)

Vând LEMNE FOC, NISIP, BALAST, la domiciliul clientului. Telefon 210771. (18119)

Vând LEMNE FOC, NISIP, BALAST, la domiciliul clientului. Telefon 277027. (18119)

(Continuare în pagina 18)

(Urmare din pagina 17)

Vând COLȚARE, CANAPELE. Telefon 286069; 0744.604.016. (18235)

Vând rolete plastic, import, la cele mai mici prețuri. Telefon 0745.380.320. (18245)

Vând LEMNE FOC, NISIP, BALAST, la domiciliul clientului. Telefon 214010; 0723.686.677. (18254)

Vând termoteci Vaillant (3.500.000-8.500.000 lei), instanturi baie și bucătărie (1.000.000 lei-2.500.000 lei), pompe de recirculare (1.000.000 lei-2.500.000 lei), diferite piese de schimb. Garanție un an de zile. Telefon 0740.249.544. (18255)

Vând ȚIGLĂ 9 modele, 30 ani garanție. Vlaicu nr. 257. Telefon 289740. (18257)

Vând porumb 3 tone. Telefon 416355, 416286. (18280)

Vând SRL funcționabil, multiple obiecte de activitate, fără datorii, cu autoturism Peugeot 206 pe capital social, sediul în spațiu comercial central, în chirie RECONS, preț 20.000 USD, negociabil. Telefon 0722.349.064. (18325)

Vând BOLȚARI TERMOIZOLANȚI, DIFERITE DIMENSIUNI, foarte ieftin. Telefon 275551, 094 507 339. (18316)

Vând parchet melaminat, import Germania, preț avantajos. Telefon 0723.183.714. (18347)

Vând mobilă bucătărie italiană, congelator ladă 300 lt, aragaz 4 ochiuri, diferite tipuri curele combine. Telefon 093 740 659. (18352)

TITO ȘIRIA vinde PUI VII DE CARNE, cca 1.200 kg, 50.000 lei/ buc. Orar: 8-19, zilnic. Telefon 0740.671.729. (18359)

Vând vacă gestantă, luna a IX-a, rasa Holstein, comuna Zărand nr. 157. Telefon 118, 276610. (18114)

Vindem la preț avantajos, combine CLAAS, NEW HOLLAND, tractoare INTERNAȚIONAL, JOHN DEER, cositori rotative, prese pentru balotat, pluguri reversibile și nereversibile, combinatoare, grapă purtată, greble pentru fân, semănătoare păioase. Telefon 0744.505.494. (17706)

Vând calorifere din fontă. Telefon 0723.218.264. (18385)

Vând cositoare CP 1,6 și o femelă struț 1 an jumătate. Telefon 326115. (1857712)

Vând module găini ouătoare și pui de carne, aparat cafea profesional „La San Marco" cu 2 brațe. Telefon 511346. (1857714)

Vând FĂINĂ import UNGARIA BL 55. Telefon 0721.585.650. (2667663)

Vând câini de pază. Telefon 381727. (18409)

Vând utilaje de marcă, prelucrare prin așchiere, strunguri, Borwerk, prese, foarfecă vibratoare, utilaj de sudat prin presare, etc. Informații telefon 092.344.785; 250202, 206197. (18396)

Vând pui curcan export. Telefon 214208. (18380)

Vând utilaje moară (valț, sită, mașini griș, șnecuri, elevator, ciclon etc). Telefon 0745.522.260. (18398)

Vând pui Rottweiler din părinți campioni. Telefon 057/289522; 094.608.032. (2667661)

PUI de ȘIRIA! Vindem populației, la ferma „PRODAGRO CETATE" din ȘIRIA PUI VII de circa 250 gr și de circa 1 kg, vineri, 21 iunie, sâmbătă, 22 iunie. Informații telefon 0744.577.826. (18425)

Vând mașini cusut industriale: liniare Paff, Durcop, butonieră grea, masă călcat cu absorbție, triplok Rimoldi 5 fire. Telefon 094.577.974; 514003; 514329. (18430)

Vând (închiriez) garaj autorizat, str. Ineului nr. 14. Telefon 216448; 0744.617.976. (18431)

Vând mobilă folosită. Telefon 250250; 0766.250.252. (18434)

Vând aparat de sudură - schutzgaz - ideal pentru tinichigerie auto. Telefon 243424, după ora 18. (18441)

Vând NISIP și BALAST la domiciliul clientului. Telefon 261946, 259556. (18449)

Vând congelator Arctic 4 sertare, dormeză extensibilă, 2 fotolii mari, mobilă bucătărie, plapume, perini, covor roșu 2x3, cuverturi. Telefon 255593, 287716. (18462)

Vând armonică electronică și mecanică 82 basi, stație completă. Telefon 216081; 095.856.027. (18446)

Vând nisip, balastru, piatră albă, piatră codru pentru fundații, mozaic alb, la domiciliul clientului. Telefon 0745.615.810. (18445)

Vând 3.500 kg FÂN de TRIFOI, 2.000 lei/kg. Informații familia Ardelean, telefon 197, SECUSIGIU. (18459)

Vând mobilă bucătărie, cuier Luxor, garnișe, butelie galbenă. Telefon 250721, 270224. (18467)

Vând casă mare, cartierul Drăgășani, televizor color Sharp, boiler nou 5 litri. Telefon 282101. (18475)

Vând termotecă nouă, italiană, 24 kw, 500 Euro. Telefon 0740.172.633. (18485)

Vând purcei de aproximativ 30 kg și pui de carne de 3 săptămâni (450 gr). Informații Zimand Cuz, telefon 217287. (18478)

Vând corturi iglu duble de 2-3-4 persoane, noi, import Germania, preț 70 Euro, negociabil. Telefon 0722.348.522. (18483)

Vând avantajos mobilier bar, aparat expresso profesional. Telefon 0723.518.655. (18503)

Vând calorifere fontă, covor persan, mochetă și ACVARIU: 200+300 litri cu pești și toate dotările. Telefon 259614; 0723.060.243.

Vând rolete plastic, import, rolete lemn, jaluzele. Telefon 0259.478503: 0745.594.415. (18514)

Vând bibliotecă din stejar masiv fabricată pentru export, preț 28 milioane, negociabil. Telefon 279485.

Vând PARCHET FAG, STEJAT, uscat, prețuri minime. Telefon 235271; 0744.555.338. (2667675)

Vând mobilă import Germania, second-hand. Telefon 289184. (2667673)

Vând 2 porci cca. 90-110 kg/buc. Telefon 0257-244145. (2667670)

CUMPĂRĂRI TERENURI, IMOBILIARE

Cumpăr pământ arabil zona Nădlac. Telefon 0723.192.550. (17818)

Cumpăr apartament 1-2 camere, central, etaj intermediar. Telefon 057/210928. (18457)

CUMPĂRĂRI DIVERSE

Cumpăr VACI, VIȚELE, TAURI. Telefon 0722.941.123; 288968. (17184)

Cumpăr DULAP MARE de haine, în stare bună. Telefon 259614; 0723.069.243.

Cumpărăm vaci, le plătim imediat. Telefon 250866. (18493)

Cumpăr bușteni și cherestea de nuc și scândură din demolări. Telefon 0745.240.881 sau 213443. (17899)

Cumpăr grâu de panificație, cantități mari, 2.700 lei/kg, la STAS. Telefon 0744.759.392. (1154650)

Cumpăr ERP 4. Telefon 511047; 0722.301.782. (1857715)

Cumpăr fân de iarbă, trifoi sau lucernă, eventual și de anul trecut. Telefon 326059. (1857713)

CERERI ȘI OFERTE DE SERVICII

SC MEDIAGRAF SA angajează MAȘINIST TIPAR OFFSET. Telefon 250902.

RESTAURANT „IL PADRINO" angajează BARMANI, OSPĂTARI, salar atractiv. Telefon 211994, orele 8-16. (18317)

Angajăm VÂNZĂTORI STRADALI legume/fructe, salar atractiv. Informații strada Predeal nr. 2, Arad.

Angajăm AJUTORI BUCĂTAR, VÂNZĂTOARE, FEMEI de SERVICI. Str. N. Bălcescu nr. 2. (18426)

Angajez urgent SUDOR AUTOGEN cu cunoștințe de INSTALATOR. Telefon 289083. (18441)

Angajăm CUSĂTOARE pentru mașini cusut și strobel, MAISTRU CROIT, CONTROLOR CALITATE. Telefon 278754. (17939)

PMP PRODUCȚIONE INTERNAȚIONAL SRL cu sediul în PECICA, angajează: FEMEI și TINERE absolvente pentru ASAMBLARE piese plastice. Oferim salar motivant, bonuri masă, asigurăm transport. Telefon 228120; 0744.984.561. (18206)

Angajăm ȘOFER cu experiență pentru camion frigorific 20 t, vârsta 30-40 ani. Telefon 057-349229. (18371)

Angajăm VÂNZĂTOARE cu experiență. Telefon 289300. (18228)

Angajăm LĂCĂTUȘ MECANIC întreținere. Telefon 057-281193. (18201)

„MADONA" angajează TÂMPLARI, TAPIȚERI, DEPANATORI frigidere; CROITORI. Salarizare atractivă. Lipova, telefon 0744.796.542; 563145. (18171)

SC TOMAIFICIO VENEZIANO SRL angajează CROITORI. Telefon 254233. (17989)

Angajăm VÂNZĂTOARE, BARMAN, BUCĂTAR magazin ABC și FAST FOOD. Telefon 0744.880.254. (18393)

MINI MOND angajează CONFECȚIONERE, TEHNOLOG, MAISTRU. Calea Victoriei 41-43. Telefon 256053. (18455)

Angajăm MECANIC pentru mașini de cusut încălțăminte, tânăr și cu experiență. Telefon 348525. (18452)

Angajăm pe perioada verii și nu numai, ELEVI, STUDENȚI, ȘOMERI. Se oferă carte muncă, salar motivant, program flexibil. Telefon 276817. (18473)

Societate comercială angajează PERSOANĂ pentru MUNCĂ de BIROU și DEPOZIT. Cerințe: studii minim liceul, operare calculator, abilitate în comunicare, disponibilitate la program prelungit, vârsta maximă 25 ani. Informații telefon 271404. (18486)

Angajez urgent BRUTAR și FELIATOR(E) pâine. Telefon 211564. (18476)

Terasa „VOX MARIS" angajează: OSPĂTARI, BUCĂTARI, BARMANI, FEMEIE SERVICIU. Selecția va avea loc la Terasa VOX MARIS strand, la ora 18. Anunțul este valabil până la ocuparea posturilor. Telefon 095.782.630. (18489)

Angajăm DIRECTOR ZONAL. Cerințe: vârsta maximă 35 de ani, domiciliul stabil, studii superioare, posesor permis auto categoria B, stagiul militar satisfăcut. Trimiteți un CV la numerele tel/fax 0248/630451 sau 0248/219806. (f.2733354)

Angajăm VÂNZĂTOARE pentru magazin de ceasuri și bijuterii, Punct de lucru, Magazinul ZIRIDAVA. Tel/fax 0256/288184, 0744.643.242. (2667676)

SOCIETATE COMERCIALĂ angajează VÂNZĂTOARE pentru alimentară. Informații telefon 229886, după ora 15. (2667674)

PRESTĂRI SERVICII

Școala IRIMIA înscrie elevi, studenți reducere 5%. Telefon 286602; 0744.506.847. (18414)

SC APOLLO CONSTRUCT execută CONSTRUCȚII DIVERSE, finisaje apartamente, IZOLAȚII contra IGRASIEI, case la cheie, hale, ACOPERIȘURI etc. Telefon 272695; 0721.803.133.

SILDOR PROD, reparații - vânzări: FRIGORIFICE. Vânzare - montaj: AER CONDIȚIONAT. Telefon 270622. (c.)

Școala de șoferi col. RUSU LUCIAN face înscrieri. Telefon 283696. (17884)

USCĂM CHERESTEA în uscător, preț avantajos. Telefon 0723.183.714. (18347)

Executăm LUCRĂRI CONSTRUCȚII, CASE în ROȘU, eventual FINISAJE. Tarife negociabile. Telefon 0744.963.603. (18390)

TIPOGRAFIA REAL BUCUREȘTI.
În vederea dezvoltării rețelei în județul ARAD angajează KEY ACCOUNT (K.A). SE CERE: experiență în vânzări, abilitate pentru negocieri, relații în domeniul clienților mari consumatori de tipizate fiscale și lucrări de policromie, studii superioare, disponibilitate la deplasare, permis de conducere. SE OFERĂ: salariu fix + comision; telefon + mașină de serviciu; instruire specifică. Interviul va avea loc în data de, 25 iunie 2002, ora 10, pe baza C.V. la sediul AJOFM Muncă-Arad. Informații la 0740.178.023. (f. 2733271)

SC SILVANIA IMPEX SRL angajează CONFECȚIONERE, str. Renașterii nr. 60, Micălaca. Telefon 279624. (18285)

SC JOHANNA" MOBILĂ angajează CROITOR cu experiență în tapițerie, salar avantajos. Rugm seriozitate. Telefon 272522. (18340)

SC LA TORRE IMPEX SRL angajează MUNCITOARE pentru manual. Relații str. Patria nr. 14. Telefon 285366. (18358)

SC angajează BARMANE, OSPĂTARE (exclus perioada vacanței). Telefon 094.245.879. (18363)

Angajăm CONFECȚIONERE la mașini liniare și triplok și MECANIC mașini de cusut. Acordăm tichete de masă. Str. Artileriei (Poarta II Aris), telefon 256585. (2667660)

PENSIONAR caut servici PORTAR, PAZNIC sau ȘOFER BCDEF. Telefon 218264; 0723.308.261. (18402)

Angajăm AGENȚI de ASIGURARE la CHIȘINEU CRIȘ. Asigurăm carte de muncă și salariu atractiv. Relații la telefon 0745.350.410; 270723, 523063, zilnic, între orele 9-16. (f., 2733327)

Angajăm BRUTARI cu sau fără calificare. Telefon 0744.574.973. (2667657)

Angajăm SPĂLĂTORI AUTO cu experiență. Salar negociabil, Micălaca. Telefon 279058. (2667867)

Angajez urgent BRUTARI. Telefon 288763. (18436)

TOP SECURITY angajează AGENȚI de PAZĂ, zilnic, orele 9-11, P-ța Sârbească nr. 1 (în curtea bisericii). (18438)

Agenția „D" recrutează AGENȚI PAZĂ pentru obiective noi. Informații telefon 280938; 093.451.851. (18443)

Publicitatea noastră, mai aproape de dumneavoastră

ÎN ZONELE UTA ȘI MICĂLACA - AGENȚII DE PUBLICITATE „ADEVĂRUL"

Piața UTA: Magazinul „Cristalul" (aparținând AMET)

În dorința de a apropia mai mult serviciile de mică și mare publicitate de dvs., ziarul „Adevărul" a deschis două agenții de publicitate în Arad.

Program: luni - vineri între orele 9-16

„Adevărul" - publicitate eficientă la tarife avantajoase

Micălaca: Magazinul GIP (aparținând AMET), vizavi de „Coraura"

(Continuare în pagina 19)

(Urmare din pagina 18)

PF COROBAN execută lucrări FORAJ FÂNTÂNI. Telefon 0745.383.703; 0257/261270. (2667863)

Repar: FRIGIDERE, CONGELATOARE cu garanție, la domiciliul clientului. Telefon 0744.257.151. (18464)

DIVERSE

COMPLET RENOVAT, Restaurantul „ELLAS", str. Sebeșului nr. 1, organizează: NUNȚI, BOTEZURI, MESE FESTIVE, la prețuri atractive. Condiții deosebite, aer condiționat. Telefon 214424; 0723.622.429. (18030)

TEATRUL DE STAT ARAD, vinde autobuz ROMAN, fabricație 1985. Licitația în 25 iunie 2002. (2733342)

Absolvenții promoției 1967 a Liceului „MOISE NICOARĂ" din Arad se REÎNTÎLNESC vineri, 21 iunie 2002, ora 10, la liceu. (14901)

OFERTĂ 10-30 iunie, INSTALAȚIE ÎNCĂLZIRE COMPLETĂ: termotecă, calorifere, fitinguri, manoperă gratuit, 36 rate. Telefon 0740.848.239. (18203)

VALERIA ZENA cea mai PUTERNICĂ CLARVĂZĂTOARE cu puteri PARANORMALE prezentă în Arad pentru a îndepărta RĂUL din cei care sunt stăpâniți. Apelați: 057-231892; 0744.288.220. (18272)

SC FILDAS TRADING SRL, cu sediul în str. M. Eminescu nr. 43 dorește să obțină autorizația de mediu pentru depozitul aflat la aceeași adresă. Contestațiile se depun la Inspectoratul pentru Protecția Mediului Arad, B-dul Dragalina nr. 16. (18403)

Primăria comunei ȘAGU scoate la licitație LOC de CASĂ, sat CRUCENI nr. 44. Licitația va avea loc în 2 iulie 2002, ora 10, la Primărie. (18427)

SCCA TEHNOMETALICA ARAD, str. Andrei Șaguna nr. 81-85, anunță acționarii societății care nu au calitatea de angajat, să se prezinte urgent pentru RĂSCUMPĂRAREA ACȚIUNILOR în zilele de 21 iunie, 24 iunie, 25 iunie, orele 8-10. (18481)

Ofer ÎMPRUMUT VALUTĂ. Condiții avantajoase. Telefon 091.907.564. (18490)

Zafir mulțumește tămăduitoarei

VALENTINA

pentru binele care i l-a făcut de a-l dezlega de rău. Cei care au probleme necurate, apelați cu încredere. Telefon 091.193.868; 091.564.457, Cartier Micălaca, bloc 128, ap. 4. (18488)

Maria din Timișoara mulțumește doamnei

FLORENTINA

că i-a adus soțul înapoi. Telefon 057-289429; 0721.840.309. (2667679)

Ileana, mulțumesc doamnei

ȘTEFANIA

că mi-a vindecat soțul de BEȚIE. Telefon 0721.619.551, 0257-289429. (2667678)

TURISM

Pletl

Asigură zilnic transport de persoane în GERMANIA pe ruta: Passau - Regensburg - Nürnberg - Würzburg - Aschaffenburg - Frankfurt - Giéssen - Siegen - Köln - Düsseldorf - Essen - Dortmund - Deggendorf - Landshut - Mühldorf - Augsburg - Ulm - Heilbronn - Stuttgart - Pforzeim - Karforuhe - Heidelberg - Mannheim. Călătorii în autocare noi, moderne, însoțitoare de bord, două bagaje gratuite, o masă caldă în UNGARIA. Cu plecare din KARLSRUHE: SPANIA, FRANȚA, PORTUGALIA. Intermediem asigurări medicale. NOU! Din 1 aprilie 2002, săptămânal excursie la COSTA AZAHAR, 11 zile (7 înoptări + mic dejun), 359 Eu. Informații și înscrieri, la AGENȚIILE PLETL din: ARAD, telefon 057/252291; LIPOVA - 057/561377; 563011. (c.)

AMAD TOURISTIK efectuează transport internațional SPANIA, ITALIA, PORTUGALIA, FRANȚA, GERMANIA, cu autocare moderne. Asigurări medicale. Rezervări zilnic, Arad, str. Cloșca, nr. 2, telefon 057 - 254453; 0721.507.080. (3252)

S.C. STENAREX SRL efectuează TRANSPORT INTERNAȚIONAL. Asigurări medicale. Excursii pe LITORAL; DELTA DUNĂRII, TURCIA, GRECIA - prețuri de la 130 USD pers./7 zile. Informații zilnic, Bd. Revoluției nr. 44, ap. 8, telefon 057/338493, orele 9-17. (17978)

TRANSPORT persoane pentru ITALIA și SPANIA. Telefon 0745.275.056; 0745.675.277. (18238)

ÎNCHIRIERI

Închiriem spații depozitare simple, refrigerare și congelare (-18°C) și spații birouri, acces auto, CFR, rampă. Telefon 289083, 255460. (18440)

Ofer spre închiriere spațiu Aradul Nou, modern amenajat, 90 mp. Telefon 253973, 093 727 470. (18313)

Oferim spre închiriere SPAȚII COMERCIALE pentru magazine, depozite, producție. Telefon 281036. (c.)

Închiriez pentru sedii firme, birouri cu toate utilitățile, contorizate, situate ultracentral, precum și spații pentru depozitare sau producție, prețuri negociabile. Telefon 0722 253 173, 270540. (1858729)

Dau în chirie apartament 5 camere ultracentral, mobilat, termen lung. Telefon 281124. (18159)

Închiriez (ofer) apartament la casă, 2 camere, central, complect dotat, 150 Euro/lună. Telefon 264995. (18140)

Închiriez (ofer) apartament 3 camere, modern mobilat. Telefon 275681. (18240)

Închiriez spațiu 400 mp și vând instalație electrică completă pentru 50 mașini de cusut, în Pecica. Telefon 277929. (18369)

Ofer închiriere apartament 2 camere, contorizat, termen lung. Telefon 263382. (18309)

Închiriez (ofer) apartament 2 camere, Intim, etaj I, Telefon 094.552.086. (18420)

Dau în chirie spațiu comercial în Grădiște pe principală, str. Petru Rareș. Telefon 0740.870.117. (18435)

Primesc în gazdă 2 fete la casă, zona Gării. Telefon 250721. (18467)

Primesc tineri căsătoriți în gazdă. Telefon 287875. (18469)

Închiriez spațiu pentru birouri, B-dul Vasile Milea, intrare din stradă. Telefon 057/251241. (18472)

Închiriez spațiu pentru producție sau depozit. Telefon 235796. (18477)

PIERDERI

Pierdut carnet șomaj, eliberat de DMPS Arad, pe numele Kelemen Ștefan. Îl declar nul. (18433)

Pierdut autorizație de meseriaș pe numele Petrișor Gheorghe din satul Avram Iancu nr. 137, eliberată de Prefectura Arad. O declar nulă. (9647275)

Pierdut asigurare obligatorie auto pe anul 2002, pe numele Popa Angelica, eliberată de Astra SA. O declar nulă. (18516)

† DECESE †

Cu adâncă durere anunțăm încetarea din viață a iubitului nostru soț, tată și bunic

ORGA MLADEN,

în vârstă de 74 ani. Înmormântarea va avea loc azi, 19 iunie 2002, ora 15, de la locuința din str. Ștefan Tenețchi nr. 9. Familia îndoliată.

Cu adâncă durere anunțăm încetarea din viață a iubitului nostru tată și bunic

TEODORESCU PANAINTE,

în vârstă de 74 ani. Înmormântarea va avea loc azi, 19 iunie 2002, ora 16, de la Capela Cimitirului Eternitatea. Familia îndoliată.

† SERVICII FUNERARE †

RO STYL COMPANY

SERVICII FUNERARE COMPLETE

PRODUCĂTOR SICRIE

ARAD, STR. M. EMINESCU 22, TELEFON 214.422

Magazin deschis și noaptea

OFERIM
- SICRIE 10 MODELE DE LA 800.000 LA 3.600.000
- SICRIE LUX 4 MODELE DE LA 4.500.000 LA 20.000.000
- LENJERIE DECES 6 MODELE DE LA 300.000 la 2.000.000
- CRUCE, LUMÂNĂRI, PROSOAPE, BATISTE, MÂNERE și ȘURUBURI SICRIU

OFERTĂ SICRIU FAG CRUCE RESPETE 1.500.000

APELÂND LA SERVICII: ÎMBRĂCAT, FORMOLIZAT ȘI TRANSPORT BENEFICIAȚI DE 15% REDUCERE LA SICRIU ȘI TRANSPORTUL LA DOMICILIU GRATUIT ▼PLATA ȘI DUPĂ ÎNCASAREA AJUTORULUI DE ÎNMORMÂNTARE.

PĂREREA DVS. CONTEAZĂ!

TELEFON 094.690.121

SC „IN MEMORIAM" SRL
str. EMINESCU nr. 4
(ATENȚIE, vizavi de CINEMA MUREȘUL)
Tel. 057-211929, 093.343.964
str. ORIZONTULUI nr. 9A (Bujac)
oferă SERVICII FUNERARE COMPLETE - NON STOP.
Sicrie-modele multiple (simple-lux), sicrie import ITALIA, ACCESORII. Intermediem COLACI, COLIVĂ etc.
ÎMBĂLSĂMĂM GRATUIT (formolizat).
TRANSPORT ÎN ORAȘ GRATUIT
SERVICII: SPĂLAT, ÎMBRĂCAT
PLATA ÎN RATE.
Transport INTERN - INTERNAȚIONAL

† CONDOLEANȚE †

Suntem alături de colega noastră TOBĂ RUJIȚA în aceste clipe grele pricinuite de trecerea în eternitate a tatălui și transmitem sincere condoleanțe familiei îndoliate. Biroul Financiar din cadrul SC ARTERM SA.

Cu profundă tristețe ne despărțim de cel care a fost un bun și iubitor bunic

ORGA MLADEN.

Bubule drag, nu te vom uita niciodată. Nepoatele CORINA și ANDREEA. (18423)

Colectivul S.C. ARĂDEANCA SA ARAD își ia rămas bun de la fosta lor colegă

MARCU SUSANA ILEANA

și transmite sincere condoleanțe familiei. Odihnească-se în pace! (18468)

Profund mișcați, colectivul de muncă, deplânge trecerea în neființă a colegului lor, care a fost

PANAINTE TEODORESCU,

președintele Filialei Municipale (fosta Asociație Democratică a Pensionarilor) Arad a Ligii Județene a Pensionarilor și transmite pe această cale compasiunea lor familiei îndoliate. (18474)

Mulțumim tuturor celor care au fost alături de noi, prietenilor, cunoștințelor la moartea fulgerătoare a mamei mele

TOMȘE LUCREȚIA.

Veșnic îndurerată, fiica TOMȘE LENUȚA. (1855692)

Colectivul Administrație Publice Aradul Nou, este alături de colegul TEODORESCU IOAN PAVEL, în durerea pricinuită de moartea tatălui său. Sincere condoleanțe familiei îndoliate. (18498)

Suntem alături de colegul nostru TEODORESCU IOAN PAVEL în clipele grele pricinuite de moartea tatălui său. Sincere condoleanțe familiei îndoliate. Sindicatul Finanțe Arad. (18499)

† COMEMORĂRI †

Cu inimile zdrobite de durere anunțăm că se împlinesc 6 săptămâni de când moartea fulgerătoare l-a răpit dintre noi pe bunul și dragul nostru fiu, soț și tată

Ing. SORIN LUNGAVEL.

Parastasul de pomenire va avea loc sâmbătă, 22 iunie 2002, ora 19, la Biserica Ortodoxă de pe Calea Aurel Vlaicu (UTA) din Arad. „Cât ai trăit te-am iubit/ Cât vom trăi te vom plânge mereu." Dumnezeu să-l aibă în pază. Familia. (18454)

S-au scurs în tăcere, regrete și adâncă durere, 6 luni, respectiv 41 ani de când iubiții noștri părinți

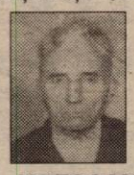

MOȚOCAN IOAN (TATA GÂRLEA)

și

MOȚOCAN FICA

din SELEUȘ, au fost strămutați în „Țara Bucuriilor". Amintirile scumpe și dorul nespus vă însoțesc imaginea până în clipa revederii! Fiicele Silvia Hara și Ficuța Stoian cu familiile, din Arad. (18400)

Se împlinesc doi ani de la trecerea în eternitate a iubitei noastre soție, mamă, fiică

SILAGHI FLOARE.

Vei rămâne veșnic în sufletele noastre. Dumnezeu să te odihnească în liniște și pace! Familia îndurerată.

Pios omagiu, adâncă recunoștință, la împlinirea a 2 ani de când a plecat dintre noi cea mai bună colegă și prietenă

FLORICA SILAGHI.

„Acolo unde tu te-ai dus/ E liniște, răcoare/ În groapa-n care te odihnești/ Nimic nu te mai doare/ Tu n-ai crezut că boala grea/ Te va răpi cu adevărat/ Ai sperat să te faci bine/ Dar moartea nu te-a mai lăsat." Dumnezeu să te odihnească în pace. Colegele Mărioara și Laura. (18421)

Veșnică recunoștință profesorilor noștri și un pios omagiu colegilor noștri:

BORLEA TEREZIA,
DURA (WELTMAN) RODICA,
GEORGESCU IONEL,
IONAȘ MIHAI,
LUCA (TODERICI) RODICA,
NICOLA ANDREI,
NIȚU MIRCEA,
PURZA IOAN,
RUSU DUMITRU,
WELTMAN GHEORGHE,

care ne-au părăsit în acești 35 de ani. Absolvenții promoției 1967, a Liceului „MOISE NICOARĂ" Arad. (14900)

Restaurantul LA PLAZZA
Angajează ospătar, bucătar, ajutor bucătar telefon 094.507.211
Vă invită zilnic între orele 12 - 24
Meniuri deosebite în condiții excelente (aer condiționat, purificator fum)
TELEFON 228.616

AUTOHTON ALLPIC
Timisoara, Aleea Viilor nr. 24
Incinta AGROTRANSPORT(Mehala)
Tel/Fax:056.294973; Tel:143278; 242208
NOU-EUROPROFILE IPE, HEA, HEB!
OFERTA PROMOTIONALA
- Tabla Zn 0,4 mm
- Tabla Zn 0,5 mm
- Tabla striata lacrima 4 x 1000 x 6000mm
- Teava neagra instalatii 1/2",3/4",1",1 1/4", 11/2", 2", 2 1/2", 3", 4"
- Tabla decapata de la 0.4 mm - 3,75 mm
- Tabla groasa LTG, LBC de la 3mm - 150 mm

Distribuitor autorizat:
ISPAT-SIDEX S.A., DUCTIL si DUCTIL STEEL BUZAU,ARMATURA CLUJ, INTFOR GALATI,PETROTUB ROMAN, SILCOTUB ZALAU, ZIMTUB ZIMNICEA (C.A.)

☎ 270525 CORAURA Bd. Revoluției nr.10
Reduceri de sezon!
☒ Combine frigorifice
☒ Mașini de spălat automate
☒ Aparate de aer condiționat
-10%
SUPEROFERTĂ
La noi puteți găsi la cel mai mic preț televizoare cu diagonala de 51 cm și teletext
4.999.000 lei
(2366470)

DAMIX COMPANY
angajează
maistru bucătar și barman
pentru restaurant - club.
Relații telefon 0722-249.597.
(9877669)

S.C. LIPOMIN S.A. LIPOVA ROMÂNIA
Tel./fax.: 057-563093
LIPOVA
apă minerală naturală carbogazoasă
FORAJ F9 BIS SNAM
PRODUS MICROBIOLOGIC PUR
1,5ℓ; 0,5ℓ PET 1ℓ STICLĂ RETURNABILĂ

S.C. BAZA ATELIERE ȘI TRANSPORT SA
cu sediul în Arad, str. Poetului nr. 131/a
Angajează:
- sudori electrici și autogeni
- lăcătuși construcții metalice

Informații suplimentare se pot obține la telefoanele 057/289700; 273242 interior 117.
(2733320)

SC West Leasing SA
cu sediul în Arad, B-dul Revoluției nr. 88
organizează selecție de personal pentru ocuparea următoarelor posturi:
Contabil șef
Condiții:
- studii superioare economice
- vechime în domeniu minimum 5 ani

Agent Marketing
Condiții:
- studii superioare (economice sau tehnice)
- vechime în muncă minimum 3 ani

C.V.-urile se vor depune la secretariatul instituției, et. I, camera 5, până în data de 26 iunie 2002 sau fax. 057/285.202.

vorbeste Orange
NOKIA 3310
ALCATEL OT 311
- dacă te abonezi la Orange până la 30 iunie, timp de o lună (a patra) abonamentul tău nu costă nimic.
- în prima lună de abonament ai 100 de Mesaje Scrise gratuite în orice retea GSM natională; Mesajele Scrise nu se reportează în luna următoare.
- preturile telefoanelor sunt valabile pentru abonamentele Orange cu minute incluse si Orange Free.
- preturile nu includ TVA. Telefoane în limita stocului disponibil.

41 $ 34 $
orange (C.A.)
PHONE EASY partener Orange
Mag. ZIRIDAVA, parter tel.: 057-212262, 095-600606
P-ta Mihai Viteazul Bl. M 7, parter tel.: 057-255157, 095-054055

S.C. ARALIA S.A. ARAD
Calea Romanilor nr. 35-37
organizează licitație de evaluare a 24 spații comerciale
Regulamentul și lista spațiilor comerciale pot fi obținute la sediul societății contra sumei de 500.000 lei.
Oferta de evaluare se va depune în plic închis la sediul societății în data de 25.06.2002 orele 10,00, data la care se va ține licitația.
Informații telefon 280.263.
Președinte, FELICIA TEODOSIU
(9877663)

S.C. MODA S.A.
Cea mai cunoscută firmă cu tradiție în domeniul confecțiilor din Arad
ARAD, Str. Liviu Rebreanu nr. 86
Angajează
- CONFECȚIONERE la mașina de cusut
- TINERE NECALIFICATE care doresc să învețe meseria de confecționer

Asigurăm
- salarii atractive
- tichete de masă
- condiții de muncă deosebite într-un singur schimb
- asistență medicală la sediul unității
- alte avantaje: spor muncă grea, spor vechime, premii

Informații suplimentare la sediul unității sau telefon: 256265 int. 120.
(9397839)

BANCA "TRANSILVANIA" S.A.
SUCURSALA ARAD,
Str. Unirii nr. 5-7,
Tel. 057/283.122
CARD MAESTRO IN EURO

ADEVĂRUL

Cotidian independent Arad

Anul XIV, nr. 3636

Joi, 20 iunie 2002 • 16 pagini • 5000 lei • e-mail: adevarul@arad.ro; adv.pub@arad.ro

BRAT Publicație auditată în semestrul II 2000 — Tiraj mediu zilnic vândut: 33.205

WEST BANK S.A.
ARAD, B-dul Revoluției nr. 88
TELEFON: 284.888; FAX: 285.202
WESTERN UNION TRANSFER DE BANI ®
Cel mai rapid mod de a primi bani din toată lumea

ÎMPĂCARE ÎN RATE

În primăvară Guvernul și-a luat partea din prima rată de pace socială. Într-un cadru festiv stropit cu discursuri mobilizatoare, trei confederații sindicale și-au pus semnătura pe un așa numit acord social. De liniște socială Guvernul are nevoie din mai multe motive. În primul rând pentru că-i unul social-democrat și nu dă bine ca masele să-l huiduie în fiecare zi. Apoi pentru a putea osteni pentru reformă. Și nu-n ultimul rând, pentru că imaginea unei țări cuprinse de convulsii sociale, generatoare de instabilitate politică, n-ar da bine tocmai acum, în prag de NATO. Sindicatele, adică CNSLR Frăția, CSDR și Meridian în schimbul armistițiului de un an n-au obținut practic decât vaga promisiune că va fi mai bine, bani mai mulți, dialog, consultări, concordie. Acum constată că s-au vândut prea ieftin. Celelalte două centrale sindicale care au refuzat în primăvară să fie părți ale Acordului au obținut după doar o zi de proteste de stradă cu mult mai mult. Nu doar declarații de intenții ci procente exacte, termene. Un salariu minim de 75 euro (de la anul) ce va fi bătut în cuie de o ordonanță de urgență pe care Guvernul s-a angajat să o emită, creșterea salariilor bugetarilor cu 12 procente și de la anul cu trei peste rata inflației, reducerea cu 5 la sută a contribuțiilor la bugetul de asigurări sociale, cu două puncte procentuale a cotelor minime de impunere, bilete de odihnă achitate din fondurile Ministerului Muncii, pentru bugetari, de anul viitor pensii mai mari prin includerea în calculul lor a sporurilor cu caracter permanent, reducerea prețurilor la carburanți, energie, gaze naturale, transport, locuri de muncă protejate în întreprinderile privatizate și lista ar putea continua. Am putea crede că în ianuarie 2003 Guvernul se așteaptă să descopere și o comoară ori sacul lui Moș Crăciun. Premierul în discursul de parafare a Convenției cu elemente de „tipul unui acord social" zicea că este „un compromis rezonabil" între resurse și aspirații și-l considera un „rezultat al înțelepciunii politice și sindicale".

DORU SAVA

(Continuare în pagina 5)

La Arad, AMERICANII VOR SĂ NE FACĂ INCINERATOR, AUSTRIECII VISEAZĂ LA GROAPA ECOLOGICĂ

Pagina 3

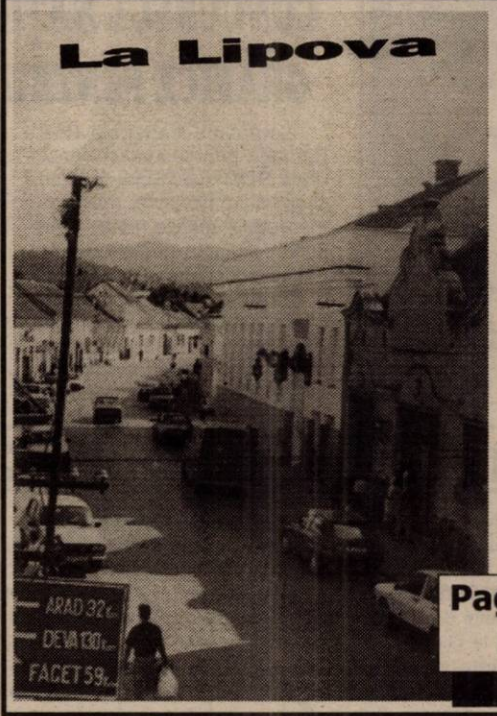

POLITICĂ CU IZ DÂMBOVIȚEAN ÎNTR-UN ORAȘ CU PARFUM DE EV MEDIU

Pagina 5

Pagina 4

FOCURI DE ARMĂ PE CALEA AUREL VLAICU

Mobil Venezia
execută la comandă
• dormitoare
• camere de zi
• bucătării
• camere de tineret
• diverse
MATERIALE IMPORT
ARAD, STR. VIȘINULUI NR. 74
TEL. 218•264, 092.777.361

„CONVENȚIILE CIVILE SE ÎNCHEIE PENTRU MAXIMUM TREI ORE PE ZI"

• Convorbire cu d-na Lucia Opriș, director adjunct la ITM Arad

Pagina 6

Pagina 7

UNIFICAREA CONTRIBUȚIILOR SOCIALE E O DECIZIE POLITICĂ

• declară ministrul Sănătății, Daniela Bartoș

ALPHA BANK S.A.
Arad, Str.Horia nr.2
tel. 252551, fax. 257359
OFERA CERTIFICATE DE DEPOZIT NOMINATIVE FARA COMISION LA CUMPARARE SI RASCUMPARARE
Garantate de Fondul de Garantare a Depozitelor în sistemul bancar în conformitate cu prevederile Legii nr. 88/1997

	Dobânda % p.a.			
	3 luni	6 luni	9 luni	12 luni
LEI	27	28	28	28
USD	3,30	3,70	3,75	3,80
EURO	4,30	4,70	4,75	4,80

VIA Canada
Firmă de Avocați din Toronto Canada vă asistă pentru
Emigrare
Proiect SA, Bd. Decebal nr. 2-4, cam 124
Tel 214678
CELE MAI MICI TARIFE
NU NE PLATITI DECÂT
DUPA APROBARE

Violatorul de la Pecica

LA „NAȚIONAL PROTGUARD" - AGENT DE PAZĂ, ACASĂ VIOLATOR DE COPII

Pagina 3

SPORT

Pagina 10

• În prima etapă a Diviziei A: FC UTA - FC Național

• Ionuț Popa a devenit antrenor de categoria I

• Lupaș și Ienciu s-au întors din Italia, fără nici o veste îmbucurătoare

STILCONFORT
BUCĂTĂRII • DORMITOARE • CAMERE DE ZI
MOBILIER DE BAIE
Calea Timișorii nr. 53; Tel./Fax: 278.820
Piața Spitalului Bl. 1D; Tel/Fax: 253.868

CALENDAR

● Astăzi, Soarele răsare la ora 5 și 40 de minute și apune la ora 20 și 26 de minute.

● Au trecut 170 de zile din acest an. Au mai rămas 195 zile până în anul 2003.

● **Praznicul zilei: Biserica ortodoxă:** Sf. Sfințit Mc. Metodie al Patorelor; Cuv. Calist, patr.; **Biserica greco-catolică**: Sf. Mc. Metodiu, ep. Olimpului.

Bine ați venit!

La Arad: Pâncotan Vlad Cristian, Farcaș Sara Giovana, Meseșan Fineas, Szep Noemi, Iercan Bianca Alina, Ciolpan Cătălin Cristian, Ilea Maria, Mitrea Denisa Loredana.

CINEMATOGRAFE

Dacia: Omul Păianjen (SUA) 11; 13,30; 16; 18,30; 21

Mureșul: Noro (România) 10; 12; 14; 16; 18

Arta: Hannibal (SUA) 15; 17,30; 20

Sala Mică: Sărutul Dragonului (SUA) 15,30; 18,30

Legea tăcerii (SUA) 18,00

CURSURI

Casa de Cultură a Municipiului Arad, anunță deschiderea cursului de secretariat, cu durata de 4 luni. Cursul va cuprinde: limba engleză, limba italiană, limba germană, dactilografie și inițiere pe calculator. Înscrierile se fac zilnic la sediul instituției, din str. Gh. Lazăr nr. 1, între orele 9-13. Informații la telefon: 211918.

HOROSCOP

Joi, 20 iunie 2002

Berbec (21.03-20.04). Abordați probleme serioase cu o precauție surprinzătoare pentru dvs.

Taur (21.04-20.05). Manifestați-vă cu mai mult curaj; conjunctura vă este favorabilă.

Gemeni (21.05-20.06). După mult timp ați ajuns, în sfârșit, la concluzia că vă aflați pe drumul cel bun.

Rac (21.06.-22.07). La serviciu, șefii nu mai contenesc cu aprecierile vizavi de activitatea pe care o desfășurați.

Leul (23.07-22.08). Un flirt nevinovat își poate pune amprenta asupra stării dvs. psihice.

Fecioara (23.08-22.09). Pot apărea neînțelegeri cu cei din jur pentru ca apoi lucrurile să se transforme în bine.

Balanța (23.09-22.10). Dacă încercați să forțați nota, riscați să irosiți ocazii favorabile.

Scorpion (23.10-21.11). Relațiile cu partenerul evoluează în direcția dorită.

Săgetător (22.11-21.12). Sunteți de neînvins. Nimeni nu vă poate sta în cale.

Capricorn (22.12-19.01). Chiar dacă toate vă ies pe dos, disperarea nu-și are rostul.

Vărsător (20.01-20.02). Tot ceea ce vă veți propune veți reuși fără un efort foarte mare.

Peștii (21.02-20.03). Dacă nu vă schimbați radical atitudinea, lumea vă va evita.

METEO

Vremea va fi frumoasă și călduroasă. Cerul va fi degajat. Vântul va sufla în general slab.

Temperaturi maxime: 31 la 34°C. Temperaturi minime: 16 la 19°C

Au plecat dintre noi!

Teodorescu Panainte (1928), Lature Vasile (1967), Horga Floare (1908), Barican Floare (1924), Ciobanu Domnica (1932), Moț Mariuța (1919), Zacoi Ioan (1912).

„ADEVĂRUL" VĂ ASCULTĂ

La telefonul dimineții, 280944, între orele 9,00-12,00

● Pruș Magdalena din Arad a încercat, ieri, timp de o oră să ia legătură cu serviciul de informații al Romtelecom. „Am o urgență și trebuie neapărat să sun la Distrigaz. De o oră, însă, nu mi-a intrat decât robotul. Așa ceva este inadmisibil", spune femeia.

● Mai multe persoane din Sânmartin și Curtici au sunat la redacție semnalându-ne că de câteva zile curentul electric se întrerupe și de zece ori pe zi. Oamenii spun că au sunat, nu o dată, la Uzina electrică, din păcate fără succes.

Luând legătura cu inspectorul de avarii de la Conel, acesta ne-a asigurat că marți a fost pe teren o echipă care a depistat defecțiunea și a remediat-o.

Redactor de serviciu, A. B.

La telefonul după-amiezii, 280003, între orele 15,00-18,00

Doamna R.C. din Arad, alături de câteva femei în numele cărora a apelat la serviciul nostru, e nemulțumită de băncile și copertinele ce au apărut mai nou în stațiile de tramvai. **„Astăzi (n.a. ieri) după orele amiezii nu te puteai așeza pe băncile metalice că luai foc. Copertinele din plastic transparent numai umbră nu țin, nu îmi dau seama ce au urmărit cei de la gospodărirea orașului, dar nu e sănătos. La iarnă o să înghețăm de frig pe băncile astea. Era mult mai bine înainte cu băncile de lemn, care aveau o utilitate sporită"** - ne-a spus idignată cetățeana.

Redactor de serviciu, C. M.

CONCURSUL NAȚIONAL DE REALIZARE A MACHETELOR GRAFICE PENTRU EMISIUNI DE TIMBRE POȘTALE 2003

Compania Națională Poșta Română prin sucursala specializată ROMFILATELIA, lansează concursul național de realizare a machetelor grafice pentru emisiunile de timbre poștale din programul editorial al anului viitor.

Temele concursului vor fi axate pe aniversări, personalități, evenimente, sărbători, sport, faună și floră, muzică etc.

La concurs pot participa doar artiștii plastici, arhitecții sau studenții în aceste domenii.

Înscrierea la concurs se va face în perioada 17 iunie - 05 iulie 2002. Participanții vor depune direct sau trimite prin poștă o cerere la sediul ROMFILATELIA din Calea Griviței 64-66, București, sector 1 sau prin fax 314.69.98. În această cerere concurenții vor specifica temele pe care doresc să le abordeze iar odată cu înscrierea, vor primi lista emisiunilor, datele tehnice corespunzătoare și regulamentul de concurs.

Pentru cele mai frumoase emisiuni ale anului se vor acorda premii substanțiale pe lângă sumele plătite pentru fiecare machetă în parte.

Relații suplimentare la nr. telefon 01-212.84.00-141

UTILITARE

PIEȚE, TÂRGURI

Astăzi, este zi de piață agroalimentară la Curtici, Sebiș, Bata, Cermei, Zădăreni, Ghioroc, Săvârșin, Secusigiu, Sântana, Târnova, Zăbrani, Zerind. Tot astăzi au loc târguri săptămânale la Curtici, Sebiș, Cermei, Săvârșin, Secusigiu, Zerind.

Mâine, vineri, se desfășoară târguri săptămânale la Ineu, Șepreuș, Șimand.

FARMACII DE SERVICIU

• Farmacia **REMEDIUM** Arad, B-dul Revoluției nr. 52-54. Program luni-vineri: 7,30-20,00, sâmbătă 8,00-14,00. Telefon 233195. • Farmacia **TEAHAFARM**, Bd-ul Revoluției nr. 65. Program: luni-vineri 8-21, sâmbătă 9-13. Telefon 254.587. • Farmacia **„OMNIAFARM"**, Calea Aurel Vlaicu, Bl. Z28, cu program zilnic de la orele 8,00-22,00. Telefon 271724. • Farmacia **LIBRO PHARMA non stop** Calea Aurel Vlaicu 60-68 (lângă stadionul (UTA) telefon 212.992. • Farmacia **LARIFARM,** Calea Aurel Vlaicu, la parterul blocului Z 24 are program de lucru zilnic, între orele 7,00 - 23,00, telefon 246622.

URGENȚE STOMATOLOGICE

Cabinetul de pe str. Crișan (în spate la Gionelli) are program non-stop. Telefon: 253794. Cabinetul din B-dul Revoluției nr. 62, ap. 6, asigură urgențe între orele 9,00-19,00. Telefon: 256665.

Și Cabinetul Stomatologic din Calea Victoriei nr. 7 A asigură zilnic urgențe, inclusiv sâmbăta, între orele 10-15. Telefon 095.565.622.

ADMINISTRAȚIA FINANCIARĂ

Administrația Financiară a municipiului Arad: Asistență contribuabili (impozitul pe venitul global) - telefon 280633, 280733, int. 199 între orele 8,00-12,00. Informații suplimentare la www.finantearad.ro

TELEFON DE URGENȚĂ LA POLIȚIE: 955

Noile numere de centrală telefonică ale I. J. P. (Inspectoratul Județean de Poliție) Arad: 237.170; 237.803; 237.878; 237.887; 236.858.

GEST UMANITAR

Zilele trecute, aproape o sută de copii de la **Centrul Școlar Arad**, prin grija plină de dragoste a directoarei **Florentina Cirin** și a prof. **Rachila Sabău**, au primit dulciuri și material iconografic pentru Capela Școlii. Copii și dascăli au trăit împreună clipe de bucurie și recunoștință până la lacrimi. În mod special ei mulțumesc sponsorilor SC Stefano Comp. SRL, SC Dabest Comp. SRL, SC Starcom SRL, AF Cosmin, Cores Trade și alții care au dorit să rămână anonimi. Dumnezeu să le binecuvânteze jertfa.

prof. ANGELA SABĂU

PREȚUL AURULUI

BANCA NAȚIONALĂ. Pentru gramul de aur de 24 K: prețul cu ridicata - 342.270 lei, iar prețul de achiziție - 308.051 lei. Prețuri înregistrate ieri.

PIAȚA NEAGRĂ. Aur 14 K: cumpărare - 150.000 lei/g, vânzare - 170.000 lei/g. **Aur 18 K**: cumpărare - 180.000 lei/g, vânzare - 200.000 lei/g.

COMUNICAT DE PRESĂ

Regia Autonomă Apă-Canal Arad, anunță abonații din zonele centru (Gară, Podgoria) Calea Aurel Vlaicu, Gai, Bujac, că datorită unei avarii la conducta de alimentare cu apă rece (DN 1200) care alimentează respectivele zone, există riscul apariției unor deficiențe de presiune în orele de consum maxim pentru următoarele 24 ore.

Ne cerem scuze consumatorilor pentru eventualele neplăceri cauzate.

CONDUCEREA R.A.A.C. ARAD

ADEVĂRUL
COTIDIAN INDEPENDENT ARAD
Editor: S.C. ADEVĂRUL S.R.L. Arad
COD FISCAL R 1681938 ● COD SICONEX 19.604 ● CERTIFICAT J 02/1886 / 31X 1991 ● COD SIRUES 020956601 ● ISSN 1220 - 7489

Redacția și administrația: 2900 Arad, Bd. Revoluției nr. 81. Telefoane: SECRETARIAT - 281802, fax **280655, 280625; ADMINISTRAȚIE - CONTABILITATE - 281797; MICA PUBLICITATE - 210775; MAREA PUBLICITATE - 280904; CLUBUL PRESEI - 280989.**

Consiliul de administrație: președinte - **DOREL ZĂVOIANU,** telefon 281802, 280625; vicepreședinte - **MIRCEA DORGOȘAN,** telefon 210776; membri: **DOREL BARBU,** telefon 281797; **NICU COJOCARU,** telefon 280904; **MIRCEA CONTRAȘ,** telefon 280854.

Colegiul de redacție: MIRCEA CONTRAȘ (redactor-șef); **MARCEL CANCIU** (șef secție foto), telefon **281701; ALEXANDRU CHEBELEU** (șef secție sport), telefon **281701; NICU COJOCARU** (șef secție publicitate) telefon/fax: **280904; GABRIELA GROZA** (secretar general de redacție), telefon **280854**; **VASILE FILIP** (șef secție cultură-învățământ-tineret), telefon **281855; 280003**; **IOAN IERCAN** (șef secție politică), telefon **280943; DORU SAVA** (șef secție social-economic), telefon **281738; ȘTEFAN TABUIA** (șef secție actualități), telefon **281855; 280003**; **DOREL ZĂVOIANU** (președinte al Consiliului de administrație), telefon **281802, 280625.**

Difuzare - Marketing: MIRCEA ȚÂȘCĂ (șef secție)-telefon **280904**

Tiparul executat la S.C. MEDIAGRAF S.A. ARAD, str. Feleacului F.N., telefon 250902, fax 250920

„Adevărul" poate fi citit și pe Internet la adresa http://adevarul.arad.ro

Echipa de serviciu

IOAN TULEU
secretar de redacție

Bianca Felea, Adela Pop, Ioan Leac, Dina Rujan
tehnoredactare computerizată

Radu Muntean, Zamfira Răzman, Dacian Toduța
corectură

Cursul valutar*

VALORI ÎNREGISTRATE IERI, 19 IUNIE 2002

Denumirea valutei	BNR	BCR		BRD		Banca Transilvania		Banca Agricolă		Bursa neagră	
		C	V	C	V	C	V	C	V	C	V
Euro	31921	31524	32032	31470	31910	31000	31800	31450	33080	31600	31800
Dolar S.U.A.	33355	33375	33575	33320	33600	33100	33550	33250	33580	33200	33400
Forint	131	124	135	126	133	120	131	127	134	127	129

Primăria a organizat o nouă licitație pentru neutralizarea deșeurilor

AMERICANII VOR SĂ NE FACĂ INCINERATOR, AUSTRIECII VISEAZĂ LA GROAPA ECOLOGICĂ

Primăria Arad a organizat, ieri, a doua licitație pentru neutralizarea deșeurilor din Municipiu, licitație încununată, de această dată, cu succes. După ce în prealabil caietul de sarcini a fost cumpărat de cinci firme, doar două s-au prezentat la licitație, plătind garanția de 30 de mii de dolari. Firma austriacă ASA International Holding GMBH a înaintat o ofertă pentru realizarea unei gropi ecologice, în timp ce societatea americană Centurymarc LLC dorește să construiască un incinerator la Arad, această din urmă investiție ridicându-se la 20 de milioane de dolari. **„Am mai avut două firme, una din București și una din Israel, care ne-au solicitat să amânăm licitația, însă noi nu am dorit acest lucru. Cele două oferte, a firmei austriece și a celei americane, au fost acceptate, pentru că întrunește toate condițiile, urmând ca începând de azi comisia să intre în perioada de evaluare, la sfârșitul căreia vom decide firma câștigătoare"**, ne-a declarat primarul Dorel Popa. Deși cele două firme doresc o coparticipare la realizarea acestui proiect, Dorel Popa spune că Primăria ar vrea să vină doar cu terenul și infrastructura aferentă.

COSMIN MIHUȚA

Violatorul de la Pecica

LA „NAȚIONAL PROTGUARD" - AGENT DE PAZĂ, ACASĂ VIOLATOR DE COPII

Așa după cum vă prezentam și în numărul de ieri al ziarului nostru, la Pecica, un angajat pe post de agent de pază la **SC Național Protguard SRL Arad, Daniliuc Aurel Dumitru** (35 ani), din Pecica, a violat cu bestialitate fetița concubinei sale. De aproape trei luni de zile, **Sfoară Sorina** trăia în concubinaj cu **Daniliuc A.**, această locuind împreună cu micuța **Iasmina** (4 ani), fiica d-nei Sfoară S. **Daniliuc A.** a profitat de faptul că a rămas singur acasă cu micuța Iasmina întreținând cu aceasta, prin violență, raport sexual, provocându-i astfel grave leziuni ce au determinat internarea micuței la secția A.T.I. a Spitalului Județean Arad. **Daniliuc Aurel Dumitru** a fost reținut de polițiști fiind prezentat Parchetului de pe lângă Tribunalul Arad care i-a eliberat un mandat de arestare preventivă pe 30 de zile. Micuța a fost operată iar în urma intervenției chirurgicale i-a fost scos o mare parte din intestin. Pentru acest viol, Daniliuc Aurel Dumitru riscă ani grei de pușcărie, mai ales că acesta a mai fost la „răcoare" pentru același tip de infracțiune. Urmare a cercetărilor întreprinse s-a descoperit că portretul robot al violatorului unei fetițe de 9 ani, tot din Pecica, corespunde perfect cu omul nostru. La vremea respectivă acest viol a fost clasat cu A.N. Acum, dosarul va fi redeschis. Între timp, **Daniliuc A. Dumitru** va fi supus unei expertize psihiatrice. Prim procurorul Parchetului de pe lângă Tribunalul Arad, **Caius Ianotă** ne spunea că violul asupra fetiței de numai 4 ani este cercetat de procurorul George Vlai, care a făcut încadrarea juridică ca tentativă de omor, deoarece expertiza medico-legală a arătat că i-a fost pusă fetiței viața în pericol.

S. GHILEA

Patru firme de construcții sunt interesate de pasajul din Micălaca

Pentru finalizarea pasajului pe sub calea ferată Arad-Timișoara, pasaj care va face legătura între strada Voinicilor și zona III Micălaca, Primăria Municipiului Arad a organizat, ieri, o licitație, la care s-au prezentat nu mai puțin de patru firme. Edil Construcții Arad, Comera Arad, ICIM Arad și Energoconstruct București au ofertat această lucrare ce se ridică la 20 de miliarde de lei. **„Deocamdată, toate cele patru oferte au fost acceptate, urmând ca în 90 de zile să hotărâm firma câștigătoare. Bineînțeles, noi dorim să decidem mai repede, pentru ca firma câștigătoare să se și apuce de treabă"**, ne-a declarat primarul Aradului, Dorel Popa.

COSMIN MIHUȚA

URMĂRIT GENERAL...

Patrula Poliției l-a identificat în urma unui control de rutină pe urmăritul general **Cojocaru Geane** (30 ani), din Iași, fără ocupație, care era căutat pentru executarea unei pedepse de 3 ani și 8 luni închisoare pentru săvârșirea unei infracțiuni de tâlhărie.

S-A ÎNECAT FĂCÂND PROSPECȚIUNI...

Marți la prânz, în timp ce **Morloveia Marian** (24 ani), din Slobozia jud. Argeș, angajat la **SC Prospecțiuni Geologice SA București**, efectua o serie de lucrări de prospecțiuni pe raza localității Pecica, a încercat să traverseze râul Mureș folosind un cablu. Din cauza neatenției, **Morloveia Marian** a scăpat cablul căzând în apă. La scurt timp tânărul s-a înecat. Polițiștii au demarat cercetările pentru găsirea cadavrului.

S. GHILEA

În vamă!

MARFĂ CONFISCATĂ...

Echipajul mobil al serviciului de supraveghere vamală din cadrul DRVI Arad a surprins, pe traseul Vărșand-Arad, automarfarul ERU-60 DM/EU-134A, aparținând firmei PINCZOLITS din Austria, care transporta două autoturisme (Mercedes și Audi) și un autovehicul de transport marfă, toate declarate ca și caroserii. Valoarea confiscării s-a ridicat la 21.636 EURO, iar amenda a fost de 25.000.000 lei, marfa fiind confiscată. ● Același echipaj mobil din cadrul DRVI Arad a surprins pe traseul Nădlac-Arad automarfarul AB-04-GFX, aparținând cetățeanului Baja Aron Ilie din Sebeș, jud. Alba, ce transporta cinci cazane de încălzire cu combustibil gazos. Bunurile în valoare de 4.340 EURO au fost confiscate aplicându-se și o amendă de 25.000.000 lei. ● La Biroul Vamal Curtici, pe sensul de intrare în țară, în trenul rapid „Ister" s-au descoperit 54 kg cafea „Jakobs" aparținând lui Dumitrache Vasile din București, în valoare de 540 EURO și 322 perechi pantofi de sport în valoare de 392.537.964 lei, aparținând lui Dumitrescu Eugen, tot din București. Bunurile au fost confiscate aplicându-se câte o amendă de 25.000.000 pentru fiecare. ● Echipajul mobil al Serviciului de supraveghere vamală din cadrul DRVI Arad a surprins, pe traseul Vărșand - Arad, autoutilitara BV-04-ZIE, aparținând cetățenei Kelemen Ildiko din Săcele, jud. Brașov și microbusul BH-04-GRY, aparținând lui Borna Mircea din Seghiste, jud. Bihor, ce transportau preparate și semipreparate din carne în valoare de 1.775 EURO, respectiv 2964 EURO. Marfa nefiind declarată, a fost confiscată și s-a aplicat câte o amendă de 25.000.000 lei.

O.J.P.C. - control în zonele de agrement

Oficiul Județean pentru Protecția Consumatorului a continuat verificarea serviciilor de cazare și alimentație publică din zonele de agrement. În timpul acestor acțiuni inspectorii au urmărit legalitatea funcționării prestatorilor de servicii, asigurarea calității serviciilor de cazare și alimentație publică la nivelul categoriilor de clasificare, respectarea normelor de igienă și calitatea produselor și a preparatelor culinare oferite consumatorilor.

Primele inspecții cu această tematică au fost efectuate, recent, în zonele de agrement de pe Valea Mureșului. Urmare a acestora, au fost descoperite o mulțime de deficiențe. ● Numerele de telefon ale Asocoiației Naționale pentru Protecția Consumatorului (A.N.P.C.) și ale Ministerului Turismului la care consumatorii să poată adresa sesizări și reclamații nu sunt afișate; ● Turiștilor nu li se oferă serviciile suplimentare minim impuse de reglementările legale; ● Informațiile minime pentru turiști și tarifele pentru convorbirile telefonice nu sunt expuse. ● Grupurile sanitare pentru consumatori au instalații defecte și nu sunt dotate corespunzător; ● Multe dintre serviciile de alimentație publică au bucătării cu suprafețe neigienizate corespunzător, iar ușile și geamurile nu sunt protejate împotriva pătrunderii insectelor; ● Nu se asigură condițiile de păstrare a alimentelor (în aceleași spații frigorifice se păstrează produsele proaspete și produsele care au suferit tratamente termice); ● Substanțele dezinfectante lipsesc; ● Persoanele care prepară și manipulează alimente nu poartă echipament de protecție sanitară complet; ● Inspectorii au mai găsit și produse cu termen de valabilitate expirat (carne și băuturi răcoritoare) puse în vânzare;

Aceste nereguli au fost constatate la: A.F. HELIOS - Macea, S.C. AMERICAN STAR S.R.L. - Bârzava și S.C. ADAPINAR EXIM S.R.L. Arad - punctul de lucru din Bătuța. **„Au fost oprite definitiv de la comercializare produse în valoare de 1,62 milioane lei și au fost aplicate amenzi contravenționale în valoare totală de 35 milioane lei"**, spune **Gheorghe Iancu** - inspector șef la O.J.P.C..

Controalele vor continua și în alte zone de agrement ...

NADIA BODRAN

Hoț de motorete „acroșat" de jandarmi

O patrulă de jandarmi din piața UTA a făcut o verificare de rutină la un cetățean care circula cu o minimotoretă proaspăt vopsită. Întreabat de unde are vehiculul marca „Garelli" și rugat să prezinte actele de proveniență ale minimotoretei, **Ion Căciun** (35 ani) s-a cam fâstâcit. Jandarmii l-au predat Poliției Municipiului Arad pentru aprofundarea cercetărilor. Polițiștii au descoperit că I. C. mai era urmărit penal în două dosare. Culmea, tot pentru furt de motorete. Fiecare cu pasiunile lui!

B. O.

Raid prin stațiile CFR

GARA ARAD - SUB OCUPAȚIA BOSCHETARILOR

Pentru a vedea care sunt condițiile de curățenie în stațiile C.F.R. Arad, o echipă de redactori ai ziarului nostru a efectuat un raid prin aceste obiective. Iată câteva constatări:

Gara Aradul Nou - fără toaletă sau sursă de apă potabilă

La intrarea în Gara Aradul Nou am fost surprinși constatând că nu mai suntem izbiți, la fel ca de fiecare dată când am trecut pe acolo, de mirosurile neplăcute emanate dinspre „toalete". Folosim ghilimelele pentru că, după cum știu cei care călătoresc prin gară, acestea sunt ca și inexistente precum și sursele de apă potabilă. În sălile de așteptare era curat, numai că **din cauza igrasiei în unele locuri tencuiala era căzută de pe pereți...**

În gara Mare au fost rânduite coșuri de gunoi ecologice...

Gara Mare - pereți vandalizați

La Stația C.F.R. Arad, parcă e mai multă curățenie decât în urmă cu câtva timp, numai că din peisaj nu lipsesc boschetarii. Aceștia se aflau aproape peste tot: în sălile de așteptare, la ușa principală de intrare în gară... La clasa a doua, în sala de așteptare, unul a sărit la fotoreporterul nostru: **„Să nu faceți poze la gară" (?!?)** După ce am reușit să scăpăm de el, ne-am îndreptat spre cealaltă sală de așteptare, la clasa întâi. Aici, ca și în cealaltă de la clasa a doua, pereții erau vandalizați, probabil de către copiii străzii care își găseau aici adăpost pe timp de noapte. Când am ieșit din sală, am observat că într-o parte a tavanului era o spărtură pe lungime de un metru. Tencuiala era căzută și se putea vedea structura de rezistență a zidului. Peronul era singurul loc unde puteam vedea o curățenie impecabilă. Ba chiar au fost aduse coșuri de gunoi ecologice, rânduite la câțiva metri unul de altul.

Gara din Aradul Nou nu are nici o sursă de apă potabilă...

Lucrătorii stației nu vor să dea detalii despre renovarea gării

Încercând să vorbim cu șefa stației, dânsa nu a vrut să audă de noi, ținând-o sus și tare că ei sunt subordonați ai Timișoarei; deci să vorbim cu ei, dacă dorim. Până la urmă am lăsat-o baltă...

Spre deosebire de lucrătorii C.F.R. **mr. Ioan Feieș** - șef serviciu județean la Poliția T.F. a fost foarte amabil. Acesta ne-a spus că, **pe timp de vară, în această gară trăiesc circa 30-40 de boschetari. „Acum sunt mai puțini decât în ceilalți ani. Noi îi trimitem spre zonele unde își au domiciliul, dar aceștia se întorc. Pentru că la ușile de la sălile de așteptare nu este pază, ei intră acolo și dorm pe scaune."** Ioan Feieș mai spune că, recent, P.T.F. a mai efectuat câteva raiduri prin această gară.

La Halta Bujac - ca-n stațiune...

În comparație cu stațiile C.F.R. din Arad, halta Bujac era mai curată. Pe peron - nici o hârtie aruncată. Toaletele erau destul de curate. După cum spunea și impegatul **Cornel Popa** - cu care am stat de vorbă, probabil că boschetarii nu au aflat de existența haltei Bujac. Cornel Popa mai adaugă: **„Aici la noi e ca-n stațiune; liniște. Nu prea vine lumea, pentru că este doar stație de marfă."**

După cum am putut observa, zilele acestea în obiectivele C.F.R. nu am mai găsit mizeria cu care ne-am obișnuit. Ne tot întrebam ce se întâmplă ... Și am găsit răspunsul. La Regionala C.F.R. Timișoara este un control de la București. S-ar putea să urmeze și în Stațiile C.F.R. Arad ... Bine că se mai fac controale...

NADIA BODRAN
Foto: ONORIU FELEA

În comparație cu alte obiective, în Halta Bujac a fost mai multă curățenie...

FOCURI DE ARMĂ PE CALEA AUREL VLAICU

Un director al Federației Române de Arte Marțiale a fost implicat, luni noaptea, pe Calea Aurel Vlaicu, într-o altercație cu un taximetrist, în timpul căreia au fost trase focuri de armă.

În noaptea de luni spre marți, Poliția municipiului Arad a fost sesizată telefonic, de către o persoană anonimă, despre faptul că pe Calea Aurel Vlaicu a avut loc o altercație între mai multe persoane, ocazie cu care s-au tras mai multe focuri de armă. Echipa operativă care s-a deplasat la fața locului a stabilit că, în jurul orei 23.30, la firma de taxi Diesel a fost primit un apel telefonic prin care se solicita o comandă în față la SC Bit-Club SRL, situat pe Calea Aurel Vlaicu. La comandă s-a prezentat Baranyei Zoltan Cristian, de 25 de ani, iar la autoturism au venit patru persoane, doi bărbați și două femei, care au solicitat să fie duse pe Calea Romanilor.

Taximetristul a refuzat să preia comanda pe motiv că nu acceptă să ia în autoturism mai mult de trei persoane. Din această cauză, între el și unul dintre cei doi bărbați a avut loc o altercație în urma căreia necunoscutul și-a declinat identitatea ca făcînd parte din trupele "antitero" și a folosit un pistol cu gaze, cu care a tras cinci focuri de armă către taximetrist, provocîndu-i leziuni în apropierea ochiului stîng și la antebrațul stîng.

În urma investigațiilor și cercetărilor întreprinse, s-a stabilit că autorul agresiunii este Robert Manole, 34 de ani, din București, director la Federația Română de ArteMarțiale.

Surse din cadrul Poliției Arad au declarat că în timpul conflictului a fost rănit și Robert Manole.

În nota Inspectoratului General al Poliției se precizează că în acest caz se efectuează cercetări pentru vătămare corporală.

Robert Manole este deținător al centurii negre cu 7 dani, director la departamentul jiu-jitsu pe partea militară a Federației Române de Arte Marțiale (FRAM), membru în forul european de jiu-jitsu (EJJU), membru în Asociația Română de Luptă Antitero (ARLA) și în Asociația Română de Luptă împotriva Drogurilor (ARLD), a declarat, secretarul general al FRAM, Petre Grindeanu.

"Nu cred că Robert, la pregătirea pe care o are, ar fi folosit arma în situație de unu la unu. Cred că a avut de-a face cu mai multe persoane care i-ar fi putut pune viața în pericol", a apreciat Grindeanu.

Contactat telefonic, Manole a negat varianta Poliției, spunînd că, de fapt, el a fost cel agresat. "Nu am chemat taxiul, ci l-am luat de pe stradă. Eram cu două sportive și i-am cerut șoferului să ne ducă la gară. Șoferul, care era sub influența alcoolului, m-a înjurat și m-a lovit cu portiera în frunte. Am căzut, lovindu-mă cu capul de bordură, după care taximetristul a chemat în ajutor cinci prieteni din lumea interlopă. M-am legitimat și i-am invitat să mergem la poliție, însă unul dintre ei m-a lovit", a declarat Manole.

Directorul a precizat că a încercat să le protejeze pe sportive, (despre care purtătorul de cuvânt al I.P.J. Arad ne declara că erau de fapt prostituate) motiv pentru care a tras un foc de avertisment, apoi un alt foc înspre grupul de agresori.

"Și-au dat seama că nu este armă adevărată, apoi au încercat să mă lovească. În timpul busculadei, mi-a ieșit osul din articulația de la genunchi, unde suferisem un accident mai vechi".

Robert Manole a menționat că Poliția nu i-a luat nici o declarație după acest incident. El se afla în Arad, după ce, la sfîrșitul săptămînii trecute, în calitate de antrenor, a participat cu un grup de sportive, la Cupa Mondială de kick boxing organizată la Debrecen - Ungaria.

ATENȚIE LA CANICULĂ

Medicii recomandă populației - avînd în vedere temperaturile crescute prognozate pentru zilele următoare - să evite expunerea îndelungată la soare, mai ales în perioada prînzului.

Potrivit medicilor, cei mai afectați sînt vîrstnicii, mai ales cei care suferă de boli cardiace, copiii sub trei-patru ani sau cei cu boli respiratorii, cardiace sau renale, precum și angajații care lucrează în sectoare de activitate cu temperaturi ridicate și radiații calorice.

Consecințele expunerii îndelungate la căldură pot fi colapsul caloric și crampele musculare (determinate de transpirația abundentă și de pierderea de săruri). De asemenea, există riscul unui șoc caloric (produs de creșterea temperaturii corpului și de reducerea transpirației), care se manifestă prin puls rapid, prăbușirea tensiunii arteriale, respirație superficială și cu evoluție posibilă spre comă. În condițiile expunerii la temperaturi foarte ridicate, pot exista și alte manifestări clinice.

Din aceste motive, se recomandă evitarea expunerii la soare, la temperaturi de peste 38-39 grade Celsius, ca și un consum mai mare de lichide, dar nu băuturi alcoolice, iar cantitatea de cafea consumată nu trebuie să fie mai mare de trei cești pe zi.

De asemenea, trebuie evitată deplasarea în plin soare, în perioada prînzului. Cei care sînt nevoiți totuși să iasă din casă nu trebuie să uite pălăriile, ochelarii de soare și chiar umbrele, pentru a se apăra de soare. Totodată, ei ar trebui să se îmbrace în haine confecționate din țesături naturale și în culori deschise.

În ceea ce privește alimentația, aceasta trebuie să fie săracă în grăsimi și cu multe vegetale, fiind de evitat eforturile fizice susținute și băile cu apă rece (sub 25-26 grade Celsius).

În următoarele trei zile, vremea va fi deosebit de caldă, cu cer senin și cu temperaturi de peste 33 de grade Celsius în timpul zilei și de pînă la 22-24 de grade Celsius noaptea.

Lansare de carte

POETA DE 14 ANI

Riana Ieremie va împlini în curând vârsta de 14 ani și are deja o carte publicată. Este vorba de volumul de versuri **„Copacul sufletului meu"**, apărut la Editura „Viața Arădeană" și lansat ieri, în foaierul Teatrului de Stat. La întâlnirea cu poezia, în forma ei cea mai pură, au fost prezenți scriitori venerabili ai urbei, colegii Rianei de la Colegiul Național „Elena Ghiba - Birta", primarul și prefectul, rude, prieteni. Prozatorul **Florin Bănescu** a vorbit despre Riana ca despre un artist autentic, un poet care gândește și scrie cu har și a cărui gândire este comparabilă cu cea a oricărui poet, indiferent de vârstă.

Volumul de debut al Rianei Irimie a fost oferit și Primului Ministru, zilele trecute, prin grija neobositul director al Editurii „Viața Arădeană", **Sabin Bodea.**

Amintim că unul dintre cele mai recente succese ale Rianei este obținerea locului II la Concursul național de eseuri cu tema „Europa în școală".

CĂTĂLINA LATU

PRESELECȚII LA LICEUL DE ARTE

Liceul de Arte „Sabin Drăgoi" organizează azi, 20 iunie, preselecție pentru clasa întâi: muzică - 50 locuri, grupă pregătitoare desen - 12 locuri. În aceeași zi, 20 iunie, elevii claselor a V-a își vor disputa 25 de locuri la secția muzică și alte 25, pentru artă plastică.

În zilele de 28-30 iunie se va organiza proba pentru clasele a IX-a, muzică - 28 locuri, arte ambientale - 28 locuri, arhitectură - 28 locuri.

Informații suplimentare se pot obține la secretariatul școlii, Bd. Revoluției nr. 20, telefon 281645.

ACCIDENT MORTAL CU VICTIMĂ NECUNOSCUTĂ...

Pe DN 69, în raza localității Vinga, **Pascondea Vasile** (48 ani), din Timișoara, în timp ce conducea automobilul cu numărul de înmatriculare TM 63 VAS, a surprins și accidentat grav o persoană de sex masculin, cu vârsta cuprinsă între 35 și 40 de ani, care circula pe jos, în aceiași direcție de mers. Victima a fost imediat transportată la Spitalul Județean Timișoara, unde a decedat. Persoanele care pot da relații pentru stabilirea identității victimei, sunt rugate să sune la telefoanele 460070 - Postul de Poliție Vinga sau 237170, interior 130, 356 - Serviciul Poliției Rutiere, precum și la telefonul 955.

S. GHILEA

JOI, 20 IUNIE 2002

TVR 1
7,00 Jurnalul de dimineață
7,30 Strict necesar. Magazin
8,15 Pasiuni - s. rel.
9,00 Teatru TV - rel.
10,00 Cu ochii-n 4 - rel.
11,00 TVR Iași
13,00 Profesioniștii - rel.
14,00 Jurnalul de prânz
14,30 Malvina Urșianu sau raportul omului cu istoria - rel.
15,15 Eveniment
16,00 Convietuiri
16,30 Panorama. Magazin în limba maghiară
17,00 Dor
17,15 Pasiuni - s.
18,00 Fotbal: CM 2002 - rel.
20,00 Jurnal. Meteo
20,40 Info Mondial
20,50 Sacrificiul celor lalți - dramă, Franța, 1984. Partea a III-a
22,40 Reflecții rutiere
22,55 Istorie polemică
23,55 Jurnalul de noapte
0,10 Clubul Cupei Mondiale
1,10 Debut 50 plus - rel.
2,10 Eveniment - rel.
2,55 Jurnal. Meteo - rel.

TVR 2
7,00 Tonomatul DP2 - rel.
8,00 Desene animate - rel.
9,00 Diminețile unui bărbat cuminte
11,20 Lumea lui Chit-chit - rel.
12,15 Drumul spre Avonlea - s.
13,10 Călătoria lui Allen Strange - s.
13,45 Desene animate
15,05 Toți împreună
15,50 Tribuna partidelor ...
16,20 Afaceri la cheie
17,00 Tonomatul DP2
18,00 Știri regionale
18,20 Campionatul Mondial de Fotbal
18,30 Economia încotro?
19,00 Lege pentru toți
19,40 Banatica - emisiune în limba sârbă
20,00 Soarele de la miezul nopții - doc.
21,00 Zona crepusculară - s.
21,30 Timpul trecut
22,25 Frumusețe blestemată - dramă, Anglia, 1998
0,00 Soarele de la miezul nopții - rel.

PRO TV
7,00 Teo
* Omul care aduce cartea
8,00 Știrile Pro TV - Ziarul dimineții tale
9,15 Tânăr și neliniștit - s. rel.
10,05 .Ro - rel.
10,15 Profeții despre trecut - rel.
11,30 Familia Bundy - s. rel.
12,00 Secolul 20 - în spatele istoriei - rel.
12,55 Știrile PRO TV
13,00 13-14 cu Andrei Gheorghe
14,00 Viață dublă - f. rel.
16,00 Tânăr și neliniștit - s.
17,00 Știrile Pro TV
* Vremea
* Europa pur și simplu delicioasă
17,45 Teo - em. divertisment
19,00 Știrile Pro TV
* Sport - Vremea
20,00 Dallas - ultima confruntare - acțiune, SUA, 1998
22,00 Știrile Pro TV
22,30 Familia Bundy - s.

TV ACASĂ
7,15 Vei fi a mea, Paloma! - s. rel.
8,15 Povești adevărate - rel.
9,00 Maria Belen - s., rel.
10,15 Dreptul la viață - s.
(●) 11,15 De 3 x femeie - rel.
12,15 Dragoste și putere - s. rel.
12,45 Salomé - s. rel.
13,40 Micuțele doamne - s.
15,00 Muzica de acasă
15,15 Căsuța poveștilor
15,30 Dreptul la viață - s.
16,30 Maria Belen- s.
17,30 Vei fi a mea, Paloma!- s.
18,30 Betty cea urâtă - s.
19,30 Povestiri adevărate
* Vremea de acasă
20,00 Taina din adâncuri - s.
* Vremea de acasă
(●) 21,00 De 3 x femeie
22,00 Salomé - s.
22,55 Dragoste și putere - s.
23,25 Povești adevărate - rel.
* Vremea de acasă

HBO
8,00 Tommy și Michael - aventuri, 1999
9,30 Un bilet în plus - dragoste,1999
11,25 Antiglonț - acțiune, 1996
12,50 Omuleții de sub casă - aventuri, Anglia, 1998
14,15 Adolescentul atomic - comedie, 1999
17,50 Liberty Helghts - dramă, 1999
20,00 Copilul - dramă, 2000
21,55 Pretty Woman - f. 1990
2355 Pe marginea prăpastiei - dragoste, Elveția, 2000
1,10 Casa bântuită - horror, 1999

PRIMA TV
7,00 Luna sălbatică - s., rel.
8,00 Zid
12,55 Clip Art
13,00 Cronica cârcotașilor - rel.
14,00 Desene animate
14,30 Exploziv - rel.
15,00 Motor - rel.
15,30 Luna sălbatică - s.
16,30 M.A.S.H. - s.
17,00 Real TV
17,30 Camera de râs
18,00 Focus
19,00 Prietene și rivale - s.
20,00 Pradă periculoasă - acțiune, Canada, 1998
22,00 În fața presei - cu D. Tinu și C. Nistorescu
23,00 Focus Plus
23,45 M.A.S.H. - s. rel.
0,15 Camera de râs - rel.
0,45 Real TV - rel.
1,15 Clip Art - rel.
1,20 Focus Plus - rel.

ANTENA 1 - TV ARAD
6,00 Ispita - s.
7,00 Observator
* Sport
8,00 Neața în epoca de piatră - emisiune estivală
10,00 Știri TVA - rel.
10,30 Emisiune în limba germană - rel.
11,00 Soledad - s. rel.
12,00 Te voi iubi mereu - s.
13,00 Știrile amiezii
13,15 Detectivii Hart - s.
(●) 14,00 Zilele tunetului - f. rel.
16,00 Pactul de stabilitate
16,30 Publicitate, Promo
16,45 Știri TVA
17,15 Soledad - s.
19,00 Observator
* Sport
* Meteo
(●) 20,00 Evadare din Absolom - thriller, SUA
21,57 Publicitate, Promo
22,00 Observator
22,15 Știri TVA
22,30 Marius Tucă Show
(●) 23,30 Proces de conștiință - dramă, SUA, 1992
1,30 Observator - rel.
2,30 Zile din viața noastră - s.
4,00 Detectivii Hart - s. rel.

TV RCS
9,00 Desene animate
9,30 Știrile 1 - rel.
10,00 Tradiții și folclor
10,30 Spirit raider - film
12,00 Kelly - s.
12,30 Ecoul străzii - rel.
13,00 Știrile RCS 2 - rel.
13,30 Marea junglă - s.
14,35 Hit squad - comedie
15,00 Preciosa - s.
15,45 Provocările naturii - s.
16,30 Emisiune în limba maghiară
17,30 Știrile RCS 1
18,00 5 minute de carte
18,05 Joia populară
19,00 Un sfârșit fericit - film
20,30 Hit Squad - s.
21,15 Clipclap video-clipuri
21,30 Autointegral
22,00 Știrile RCS 2
22,30 Intrusul - film
(■) 24,00 Erotica

B1 TV
7,00 Espresso
11,00 Prințul din Bel Air - s. rel.
12,00 Știri
12,00 Nașul - rel.
13,30 Legea celebrității - rel.
14,30 Vară eternă - s.
15,50 Fan X
16,30 Familia Simpson - s. rel.
17,00 Prințul din Bel Air - s.
18,00 Știri
18,30 La Strada
19,00 Report. Concurs
19,30 Familia Simpson - s.
20,00 Știri
20,50 Mondial special
21,00 Legea celebrității
22,00 Nașul. Talk-show
22,50 Mondial special - rel.
23,00 Știri
23,30 La Strada - rel.
0,00 Vară eternă - s. rel.
1,00 Știri

TELE 7 ABC
7,35 Știri - rel.
7,50 Videoclipuri
11,00 Tentații - rel.
12,00 Documentar - rel.
13,00 Videoclipuri
15,00 Film artistic - rel.
16,35 Documentar
17,00 As Show - rel.
18,00 Documentar
18,30 Telejurnal
19,00 Germania astăzi - doc.
19,30 Concert
20,30 Film artistic
22,00 Loto. Joker. Pariul Trio
22,15 Jazz
23,10 Documentar - rel.
23,35 Știri. Sinteza zilei
23,50 Videoclipuri
1,00 Activ FM

OTV
6,00 S-a întâmplat aseară
7,00 Zori de zi
10,00 Teleshopping
10,15 La hanul lu' nea Mărin
10,45 Contați pe noi, contați pe OTV!
13,00 Caleidoscop zodiacal
14,00 24 de ore
16,00 Încotro?
17,30 24 de ore
18,00 Condurățeanu întreabă
19,00 24 de ore
21,00 Dan Diaconescu Direct
0,00 Clubul cascadorilor
0,30 Vot

Redacția Adevărul nu își asumă răspunderea pentru modificările ulterioare intervenite în programele TV

La Lipova

POLITICĂ CU IZ DÂMBOVIȚEAN ÎNTR-UN ORAȘ CU PARFUM DE EV MEDIU

Din punct de vedere politic, orașul Lipova este condus de primarul Petru Gherman (PD), viceprimarul Petre Toma (PSD) și un Consiliu orășenesc fomat din 19 consilieri: șase PSD, cinci PNL, patru PD, doi PRM și doi PUR. Relațiile dintre primar și Consiliul orășenesc nu sunt dintre cele mai bune, consilierii încercând să-și impună punctul de vedere în problemele cu care se confruntă urbea. De fapt, antipatia este reciprocă, primarul Gherman declarându-ne că „aș propune modificarea Legii electorale, în sensul ca primarul să propună și lista de consilieri". Față de această propunere, consilierii obiectează: **„Un primar nu este un prim-secretar. Și așa, nu se obosește prea mult cu primăritul. Oricum, noi ne-am constituit o majoritate pentru a promova interesele orașului, pentru a scoate Lipova din aspectul medieval în care se găsește. Drumurile sunt proaste și clădirile vechi. Noroc că nu suntem într-o zonă cu grad seismic ridicat, că ar fi jale..."**

Una peste alta, se pare că marea parte a consilierilor s-au grupat în jurul viceprimarului PSD Petre Toma, cu toate că domnia sa preferă să nu recunoască acest lucru.

CONSILIERII L-AU LĂSAT PE PRIMAR FĂRĂ TELEFONUL MOBIL

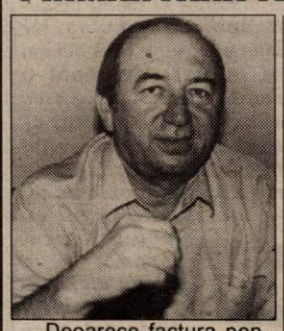

Deoarece factura pentru telefonul mobil deținut de primarul orașului Lipova, Petru Gheman, a venit în sumă de șapte milioane pe două luni, consilierii s-au revoltat și au hotărât să nu-l mai plătească. **„Să-l taie!"** - ne-a declarat un consilier orășenesc, care, din motive lesne de înțeles, a preferat să-și păstreze anonimatul... **„Până acum, primarul avea treabă cu ungurii și cu cântatul, iar acum umblă cu Asociația primarilor după drepturi, statut de demnitar și pașaport diplomatic. Îi adună pe primarii din județ la Lipova, pe banii noștri. În rest, umblă cu eșarfa..."**

Un deceniu de experiență politică:

„TANCURILE, SECURIȘTII ȘI FRIPTURIȘTII"

● **Dl. Mihai Tetulea tocmai împlinește zece ani de când s-a înscris în PRM. Este președinte de organizație, a fost primarul comunei Ghioroc, iar acum se confesează...**

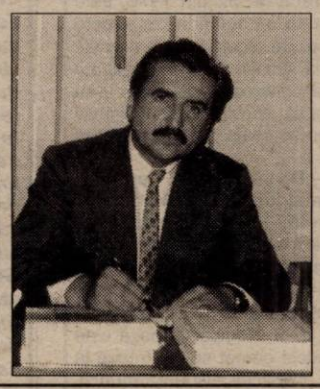

„Tot securitatea conduce România. L-am știut pe Sărac, pe Fîcea - D-zeu să-i ierte - îi știu pe Stana, pe Moș, pe Gîrgari etc. Veneau pe la noi și ne spuneau două probleme, ambele credibile, chiar dacă se băteau cap în cap... De zece ani sunt în PRM și nu mai am colegi de vârsta mea (politică n.r.). Ceilalți s-au oploșit pe la PUR și prin alte partide. Am auzit că dl. colonel Gîrgari este nominalizat la Cultură. Ce au tancurile cu cultura? Dar, asta este..."

PSD – EXPERT ÎN YOGA

● „Dacă partidul de guvernământ promovează lideri de talia lui RANCU TIBERIU, atunci va câștiga titlul mondial la yoga: își dă singur cu piciorul în fund..."

Aceasta este părerea d-lui Viorel Popina din Lipova (fostul comandant al Unității militare din localitate, consilier orășenesc și liderul PUR Lipova).

„Am citit că dl. Rancu Tiberiu, vicepreședinte județean PDSR, este propus la conducerea Direcției Sanitare și se prezintă drept liderul investitorilor de pe Valea Mureșului. Vedeți-vă de treabă! Să-l fi văzut săptămâna trecută, când a băgat Dacia pe viteza întâia și mergea dormind..."

Grupaj realizat de **DORU SINACI**

Deși ar avea șansa unei finanțări „beton"

PREȘEDINTELE UMANIȘTILOR ARĂDENI NU TINDE LA VÂRFUL PRIMARIEI

Lia Ardelean, președintele Partidului Umanist, filiala Arad, a participat, la sfârșitul săptămânii trecute, la Iași, la un seminar purtând titulatura „Femeile pot reuși". Inițiativa acestei acțiuni aparține organizației **„șef"**, adică „șanse egale pentru fiecare" și este sub egida Pactului de Stabilitate, Grupul de Acțiune pentru Egalitatea de șanse.

Sâmbătă și duminică au fost invitate la Iași 24 de femei aparținând PUR-ului, dar trebuie să ne amintim că în urmă cu două săptămâni și democratele au participat la un seminar asemănător, sub aceeași egidă.

Principalul scop pentru care asociația mai sus amintită organizează asemenea seminarii (cu reprezentantele sexului frumos de la toate formațiunile) este întărirea eforturilor în scopul creșterii participării femeilor în viața politică, nu numai la acțiunile de muncă ci și la implicarea acestora în conducere. Asta deoarece politica Uniunii Europene este aceea de a creea șanse egale între femei și bărbați.

Trebuie să precizăm că organizația **„șef"** promite finațarea campaniei electorale pentru o singură femeie de la fiecare formațiune politică, pentru câștigarea fotoliului de primar într-o localitate reședință de județ.

În cadrul seminarului, nici o reprezentantă a PUR nu și-a exprimat dorința de a candida.

Lia Ardelean ne-a explicat motivele pentru care nu a dorit să-și exprime această intenție, deși oferta este foarte atrăgătoare: **„Rămân consecventă declarației mele, conform căreia nu doresc să fiu primar al Aradului".**

A. OLTEANU

PSM ARAD DĂ RAPORTUL LA BUCUREȘTI

Astăzi, la București, se desfășoară o ședință „fulger" a Comitetului Director. Mihai Lelik, președintele PSM Arad, membru al Comitetului Director, ne-a informat, la conferința de presă de ieri, că va fi analizată activitatea tuturor organizațiilor județene. ● Lelik a convocat o ședință a Biroului Comitetului Județean pe data de 26 iunie, la care se va discuta activitatea a patru președinți de organizații care au absentat de la Plenară și dacă va fi cazul se va recurge la sancțiuni. La ședință va participa și Comisia de Arbitraj, Etică și Disciplină, care și-a ales un președinte - Barbu Ghițan și un vicepreședinte - Nicolae Lupșan. ● PSM va promova o campanie electorală agresivă, conform indicațiilor de la București, transmise de către vicepreședintele Ion Popa. Organizațiile din teritoriu au primit sarcina de a monitoriza toate „rateurile" partidului de guvernământ. Lelik a început prin a minimaliza înființarea economatelor, spunând că este doar „praf aruncat în ochii electoratului". Conform unui calcul, o persoană care cumpără de la economat ulei, făină, zahăr, orez, paste făinoase, margarină, mălai și biscuiți, economisește, față de prețul pieței, 16.000 de lei, adică 0,8 litri de benzină. Dacă pentru a merge la economat își cumpără un bilet de tramvai îi mai rămân bani doar pentru un pahar de apă minerală. ● În privința recentelor acțiuni caritabile ale PSD-ului local, Lelik le consideră populiste, iar sponsorii dau bani că nu dau de la ei, ci au interese. ● Misiunea președinților de organizații în campania electorală va fi foarte dificilă, spune Lelik. PSM va merge la alegerile locale cu liste proprii, dar la cele parlamentare va face alianțe. Deocamdată, nu se știe cu cine.

SIMION TODOCA

Dacă se vor confirma zvonurile

RODICA BORZA VA AVEA ALTE SARCINI

Surse din cadrul PSD Arad, care au dorit să-și păstreze anonimatul, ne-au șoptit că la vârful formațiunii este pregătită o mutare de proporții, cu implicații dintre cele mai serioase pentru viitorul organizației județene.

În viitorul apropiat, se zvonește că Liviu Gârgari (colonel în rezervă), secretarul executiv al filialei județene, va renunța la funcția politică pe care o deține pentru a ocupa scaunul de director al Inspectoratului de Cultură. Locul lăsat vacant de acesta, susțin sursele noastre, ar reveni vicepreședintelui organizației municipale Rodica Borza, cea care, astfel, ar intra cu drepturi depline în cadrul Delegației Permanente a PSD Arad, acolo unde, momentan, are statut de invitat permanent.

A.O.

TINERII DEMOCRAȚI AU ÎNFIINȚAT NOI FILIALE

Tineretul democrat arădean a continuat, zilele trecute, procesul de constituire de noi organizații și alegeri în teritoriu. În fruntea OTD Curtici a fost ales președinte Ciprian Don. Valentin Micula, Codruța Lucuța, Iulius Martin, Ovidiu Don-vicepreședinți. La Vladimirescu și Secusigiu s-au constituit noi organizații. Astfel, la OTD Secusigiu în funcția de președinte a fost ales Paul Prodan și vicepreședinți-Cosmin Chesa, Trandafir Lupea, Anca Prodan. Organizația OTD Vladimirescu va fi condusă de Mirela Sfășie, care va fi ajutată de vicepreședinții Otilia Narseovici și Răzvan Salanț.

D.ALBU

PNȚCD ARAD S-A PLÂNS PREMIERULUI PRIN INTERMEDIUL UNEI SCRISORI DESCHISE

În ziua vizitei premierului Adrian Năstase, țărăniștii s-au ținut de cuvânt în privința promisiunii făcute în cadrul conferinței de presă de luni și i-au transmis acestuia o scrisoare deschisă.

Claudiu Cristea, președintele PNȚCD Arad, susține, în numele întregii filiale, că **„politica promovată de către PSD și de Executiv îmbracă un caracter duplicitar"** și că, departe de înțelegerea declarativă a lui Adrian Năstase, **„realitățile sunt altele"**.

„De aceea - sunt de părere țărăniștii - **unicul recurs valabil pe care o forță politică sau simplul cetățean îl poate face este cel adresat forurilor europene"**.

Astfel, în numele consilierilor municipali și județeni, responsabili de votul care li s-a acordat, țărăniștii vor înainta un protest Consiliului Puterilor Locale și Regionale de la Strasbourg, care, în esență, se va referi la:

„1. Imixtiunea Executivului în sfera autonomiei locale, de natură să aducă grave prejudicii cetățenilor.

2. Legea Statutului aleșilor locali - care, în forma adoptată de Guvern, încalcă Constituția și, în mod flagrant, Carta Europeană a Autonomiei Locale la care România este parte.

3. Instituția Prefecturii, care la ora actuală are un singur rol: acela de a asigura controlul politic al Executivului asupra problemelor care țin de administrația locală.

4. Descentralizarea activităților în lipsa descentralizării resurselor, fără consultarea autorităților locale așa cum prevede Legea 215/2001.

5. Politica de intimidare și presiuni exercitată de partidul dumneavoastră prin pârghiile care îi stau la îndemână asupra aleșilor locali care nu fac parte din PSD".

ALIN OLTEANU

ÎMPĂCARE ÎN RATE

(Urmare din pagina 1)

La rândul său liderul BNS regreta „deficiențele de comunicare" care i-au obligat să scoată oamenii în stradă. Pe bună dreptate sindicatele prietenoase consideră acum că s-au vândut prea ieftin. „Guvernul și-a bătut cuie în talpă încheind Convenția de acum două săptămâni. Dacă tot ne jucăm cu cifrele pe hârtie, s-ar putea să cerem noi 150 euro, salariul minim pe economie" amenință președintele CNSLR-Frăția. Patronatele au rămas și ele cu gura căscată. O dată pentru că au fost lăsate pe dinafară și a doua oară pentru că cele convenite afectează clar și interesele celor ce oferă locuri de muncă. Mai mult, angajamentele privind veniturile salariale, raporturile de muncă, sistemul de securitate socială, fără o acoperire în economia reală, la nivelul țării dar și al fiecărei societăți comerciale sau regii autonome în parte sunt de natură să creeze piedici „procesului de relansare economică". Probabil guvernul speră ca în urma impozitării venitului exportatorilor, aceștia contribuie să mai mult la bugetul statului. Ori își face socoteala că fondul de garantare a salariilor ce-l va face cadou patronilor la pachet cu clauzele sociale de păstrare a unui număr obligatoriu de salariați va da un impuls privatizării. Sau poate că o să se înghesuie americanii să investească în CET-uri vechi de 20 ani ca să ieftinească utilitățile. Cât despre cei 75 euro promiși pentru la anu' și 100 din 2004, aici e vorba doar de o „țeapă", întrucât la un coș minim lunar de 4.578.287 lei pentru o gospodărie adică 1.632.770 de membru de familie, valoarea salariului ar fi trebuit încă din martie a.c. să fie de 2,8 milioane adică ... 100,9 euro. Pentru a îndeplini promisiunile în schimbul cărora a obținut pacea socială Guvernul trebuie să treacă neîntârziat la lichidarea întreprinderilor falimentare. Aceasta înseamnă concedieri deci un nou conflict cu sindicatele. „Istoria arată că procesul de reformă a fost realizat cu intermitențe; Guvernul are cele mai mari șanse din ultimii 10 ani să întrerupă acest ciclu", declara optimist Ziad Alahdad, șeful biroului Băncii Mondiale din România. Deocamdată însă BM a amânat eliberarea fondurilor destinate restructurării firmelor cu dificultăți în special pentru că Guvernul ține-n brațe SNP Petrom iar FMI două tranșe de credit de 106 milioane dolari pentru neîndeplinirea precondițiilor din acord. Ori cu banii căpșunarilor din Spania sau a zidarilor din Israel nu poți face reformă. Presupunând că dorești. Și atunci cu ori fără pace socială tot în sărăcie rămânem.

Și în consecință într-un război social nedeclarat.

„CONVENȚIILE CIVILE SE ÎNCHEIE PENTRU MAXIMUM TREI ORE PE ZI"

● Convorbire cu d-na LUCIA OPRIȘ, director adjunct la ITM Arad

– Doamnă Lucia Opriș, în ultima vreme în județul nostru, Inspectoratul Teritorial de Muncă (ITM) Arad poartă o adevărată campanie împotriva muncii la negru. Legat de acest aspect, care este actualmente regimul juridic al convențiilor civile, în sensul că se poate sau nu se poate recurge legal la o astfel de angajare?

– Legislația care reglementează convenția civilă - adică Legea nr. 130 din 1999 și HGR nr. 935 din 1999 - ca raport de muncă atipic este în vigoare. În același timp există o inițiativă a MMSS, în sensul înlăturării convenției civile de pe piața muncii și înlocuirea cu contractul de muncă în partaj sau cumul de funcții, care a fost însă reținută la Senat, la Comisia de specialitate, apreciindu-se că proiectul legislativ ar constitui o măsură de fiscalizare excesivă în sarcina angajatorului și a angajatului. Așadar, din acest punct de vedere nu ne rămâne decât să așteptăm hotărârea forului legislativ.

– Ca să fim mai exacți, spuneți-mi, în momentul de față cum și pe ce termen se poate încheia o convenție civilă? De exemplu, un paznic se poate angaja în acest mod?

– Potrivit legislației în vigoare, convenția civilă se încheie pentru maximum 3 ore pe zi, raportat la o normă întreagă în medie de 170 de ore pe lună. În consecință, nu se va accepta la ITM înregistrarea unei convenții civile pentru personal de pază, de exemplu, deoarece știe toată lumea că durata unui asemenea serviciu este mult mai mare de 3 ore. Deci, trebuie încheiat obligatoriu un contract de muncă. Sunt exceptați de la convenții civile cei care primesc drepturi de autor, administratorii (potrivit Legii nr. 31/1990), cenzorii cât și alte situații care au o reglementare într-o lege specială.

– Care sunt sancțiunile ce se aplică în cazul „muncii la negru"?

– În aceste cazuri, inspectorii noștri aplică HGR nr. 238 din 2002, adică amenzi cuprinse între 50.000 și 100.000 lei. Deoarece legea a intrat de curând în vigoare, până în prezent ITM a fost mai indulgent, în sensul că am organizat controale în primul rând pentru informare, ocazii cu care am trasat măsuri de intrare în legalitate. Cu siguranță însă că în curând vom trece la acordarea de amenzi, aplicând legea întocmai.

– D-na Opriș, care sunt cele mai frecvente încălcări ale legislației muncii pe care inspectorii ITM le întâlnesc pe teren?

– Dintre cele mai frecvente pot aminti: ● primirea la lucru de persoane care nu aveau forme legale de angajare și refuzul unor angajați de a colaboara cu inspectorii de muncă și de a da declarații privind existența formelor de încadrare în muncă sau declararea cu bună știință de date false; ● refuzul unor angajatori de a pune la dispoziția inspectorilor de muncă documentele solicitate ori de a se supune controlului; ● existența în cadrul aceluiași șantier a mai multor firme de construcții, care își desfășurau activitatea la același obiectiv, fiind greu de identificat angajații care nu cunoșteau numele firmei angajatoare; ● utilizarea de către angajator a personalului aflat în plata ajutorului de șomaj; ● nerespectarea termenului prevăzut de lege în ceea ce privește înregistrarea la inspectoratele teritoriale de muncă a contractelor individuale de muncă sau a convențiilor civile de prestări de servicii; ● nedepunerea în termenul legal la inspectoratele teritoriale de muncă a documentelor de plată a salariilor precum și a actelor emise de angajatori privind executarea, modificarea și suspendarea raporturilor de muncă; ● neplata contribuțiilor către fondurile de asigurări sociale de stat, ajutor de șomaj, sănătate.

– Ce se întâmplă în cazul în care un „angajat" constată, după un anumit număr de ani, că, de fapt, nu i-au fost întocmite forme legale de angajare și carnet de muncă?

– Acesta poate sesiza ITM și noi, evident, aplicăm legea. Dacă există o formă de evidență pe statul de plată aplicăm o amendă de la 30-60 milioane de lei pentru neînregistrarea contractului de muncă și trasăm măsura de înregistrare urgentă a acestuia la ITM. Dacă nu există nici o formă de evidență a muncii se apreciază că este vorba despre „muncă la negru" și aplicăm o amendă cuprinsă între 50-100 milioane de lei, în funcție de gravitatea faptei. În plus, bineînțeles, solicităm intrarea de urgență în legalitate.

– O altă situație întâlnită frecvent este aceea că angajatorii refuză eliberarea carnetelor de muncă la încetarea activității din inițiativa salariatului. Cum poate interveni ITM în acest caz?

– Aici, într-o primă fază, intervine flerul și persuasiunea noastră în a-l determina pe angajator să elibereze carnetul de muncă. În faza a doua îndrumăm salariatul să sé adreseze instanței de judecată, care în conformitate cu Decretul nr. 92 din 1976, este abilitată să soluționeze aceste cazuri. De regulă însă în această ultimă situație se ajunge extrem de rar pentru că în general reușim totuși să „convingem" angajatorul să nu se complice într-un proces civil.

– Doamnă Opriș, care este regimul juridic al carnetului de muncă, sub aspectul gestionării acestui document personal foarte important?

– Regimul juridic este cel prevăzut de articolul 10 din Legea nr. 130/1999. Regula de bază este că acest carnet se păstrează la ITM, Serviciul evidența muncii, dar există și posibilitatea aprobării ca aceste documente să poată fi păstrate și la sediul agentului economic, dacă se face dovada că firma deține personal calificat și condiții de păstrare în deplină siguranță.

A consemnat,
COSMIN TRIF

PARTIDĂ MICĂ, LUCRU MARE

ACCENTE

Ilie Năstase a jucat tenis cu Tony Blair. Cum vedeți, nu pun semnul exclamării la sfârșit de propoziție, deși ar merita. Ei, ați putea exclama, ce mare brânză, că au schimbat și ei câteva mingi! Nu-i așa. În primul rând, mingile acelea au fost „schimbate" în fața a 6.000 de spectatori, care tocmai asistaseră la o finală de turneu. În al doilea rând, Tony Blair, ditamai premierul britanic, s-a afișat cu Ilie Năstase, românul nostru, și nu cu altcineva - Blair declarând că Năstase i-a fost idol pe vremea când juca. Dar mai este ceva: asemenea relații pot fi de mare folos României. Acel „bob zăbavă", continuat și după meci, cât Năstase a fost în compania premierului Blair, poate cântări pentru noi mai mult decât nu știu câte întâlniri ale lui Blair cu Geoană sau cu celălalt Năstase, premierul. Întâlnirile diplomatice sunt reci, de nevoie și de uzură, pe când asta, cu tenisul, e una plăcută, de suflet, omenească, pentru că și premierul e om, nu? Plus că mai lasă și urme emoționale.

Noi avem impresia, relativ eronată, că marile sau micile decizii istorice se iau doar cu răceala logicii ori cu pragmatismul sec impus de interese. Nu este chiar așa. Mai există și latura emoțională, slăbiciunea care se naște din simpatie (poate exista și o slăbiciune emoțională potrivnică, născută din antipatie). De multe ori, marile decizii ale istoriei se leagă de capriciile unui conducător, șef de stat ori premier, de simpatiile acestuia sau de antipatiile, ranchiunele sale, care pot fi cu rădăcini ce vin chiar din vremea copilăriei sale. Se spune că masele fac istoria. Or fi făcând-o, dar aceea este „istoria mică". Istoria mare, cursul evenimentelor poartă semnătura personalităților și ele decid soarta națiunilor.

Circula, cu ani în urmă, o istorioară cu iz anecdotic, dar croită după fapt real. Se terminase războiul mondial, al doilea și prim-miniștrii României și Ungariei au fost convocați la Moscova, de către Stalin. La noi, premier era Petru Groza. Una din chestiunile ce urmau a fi discutate era cea a Transilvaniei, ciuntită prin Dictatul din 30 august '40. Au discutat ei ce-au discutat, apoi a venit cina, iar Stalin a întrebat care din cei doi premieri acceptă o provocare la șah. Petru Groza a fost prompt, știa că șahul era slăbiciunea lui tătuca Stalin, dar și el era un șahist redutabil. Jocul s-a încins, stropit și cu vodcă rusească. Pe la două dimineața, premierul Ungariei, care nu se îndurase să-i lase singuri și să plece, deși se chinuia să reziste, mai ales că avea și probleme cu ficatul, și-a luat inima în dinți și, cu scuzele de rigoare, a cerut permisiunea să se retragă. Stalin și Petru Groza aveau să încheie partidele pe la cinci. La despărțire, Stalin era mulțumit că găsise în Petru Groza un adevărat partener, bărbat și la șah, și la vodcă. L-a bătut pe umăr și l-a asigurat că Transilvania va fi a „adevăraților bărbați", nu a „somnoroșilor".

Istoria s-a scris de multe ori și cu asemenea întâmplări. Șau, trecând prin ele. Cu siguranță, tenisul jucat de Năstase împotriva lui Blair (mai ales că l-a și lăsat să câștige) a stimulat disponibilitatea de simpatie a premierului britanic pentru România. De aceea și spuneam, încă din primele rânduri, că e lucru mare mica lor partidă de tenis. Nu cât șahul lui Stalin și Petru Groza, dar tot mare e.

TRISTAN MIHUȚA

GUVERNUL NE BAGĂ CU ZILE-N PĂMÂNT

Creșterea cu 3% a prețului la energia electrică și cu 40% la energia termică începând cu data de 1 iulie a.c. a băgat pe mulți pensionari în panică, aceștia apreciind că o asemenea măsură luată de Guvernul lui Adrian Năstase este strigătoare la Cer, fiind o mare catastrofă ce bagă oamenii cu zile-n pământ, pentru că nimeni nu va mai putea suporta asemenea cheltuieli.

Dar pentru a nu mai lungi vorba - că vorba multă, sărăcia omului, am să dau câteva exemple de la asociația de proprietari unde sunt administrator.

Dacă în luna ianuarie a.c. cele 60 de familii care locuiesc în blocul A din Colonia UTA au avut de achitat pentru factura de încălzire suma de 51.323.740 lei, revenind în medie câte 855.395 lei pe apartament, prin aplicarea noilor tarife în luna ianuarie a anului viitor aceștia vor achita o sumă de 71.853.236 lei, cu 20.529.496 lei mai mult revenind pe o familie 1.197.553 lei, cu 342.158 lei mai mult, lucru care trebuie să recunoaștem nu este deloc de neglijat. Dar așa cum se știe, mai sunt de plătit și alte cheltuieli la întreținetre, apă caldă, apă rece, gaze naturale, curent electric etc.

Dacă în luna ianuarie 2002, doamna Elena Stepan - ca să nu dau decât un singur exemplu, a plătit pentru apartamentul său de două camere cu o suprafață de 50 mp, suma de 905.500 lei, în luna ianuarie anul viitor, prin aplicarea noilor tarife va trebui să achite numai pentru încălzire suma de 1.267.700 lei dintr-o pensie de 1.486.800 lei pe care va primi-o cu creșterea anunțată de 5%. Deci pensia va crește cu 70.800 lei, iar cheltuielile numai pentru încălzire cu 362.200 lei.

Așa stând lucrurile, tare aș fi curios ce au de spus la toate acestea guvernanții noștri, cei care se ocupă de protecția socială în țara noastră, pentru că orice am zice, numai un trai decent nu se mai poate numi acest mod de viață.

De fapt nici nu-mi pot închipui dacă cei care ne conduc în acest fel sunt conștienți de consecințele deciziilor lor. Indiferent de culoarea lor politică nu cred că mai au discernământ, nu le pasă că-și bat joc de acest popor în acest fel. La iama care vine, o să stăm toți la răcoare, sau în cel mai rău caz o să mai punem o haină pe noi - vorba lui Ceaușescu - ierte-l Dumnezeu!

PAVEL CIURDARU

La S.C. ASTRA BUS

ARĂDENII FAC TROLEIBUZE PENTRU BUCUREȘTENI

Ieri, prefectul Aradului, Dan Ungureanu a vizitat unul dintre cele mai interesante obiective economice private din municipiul nostru: societatea comercială ASTRA BUS, care produce troleibuze și microbuze. „Până în prezent am livrat 152 de troleibuze Regiei Autonome de Transport București, trei Regiei de Transport din Galați, având totodată în derulare un nou contract pentru București de 48 de troleibuze", și-a început expunerea **CRISTIAN GAVRA**, managerul general al firmei.

Tot în acest an, ASTRA BUS are de onorat un contract de 130 microbuze pentru firmele AFIN LEASING și IVECO. „Microbuzele de fac prin asamblarea caroseriei pe șasiu IVECO, plus amenajările interioare" - explică dl. Gavra. Conducerea ASTRA, din care alături de C. Gavra mai fac parte asociații Călin Chișbora și Francisc Mate, mai spune că, în prezent se află în curs de execuție încă trei prototipuri de troleibuze.

La ASTRA, totul se face cu 61 de salariați (dintre care 47 lucrează efectiv în executiv) care sunt de fapt, fost angajați ai Fabricii de Vagoane Arad. Conducerea firmei spune că „țelul" lor este să ajungă la 250 de salariați, fapt care le-ar permite o mai mare flexibilitate în procesul de producție.

Un alt fapt promițător este piața de desfacere, unde dl. Gavra spune că este o cerere foarte mare (de ordinul miilor) pentru asemenea mijloace de transport.

Nu în ultimul rând am mai reținut că ASTRA acordă o garanție totală de doi ani de zile, timp în care societatea se obligă să plătească 200 dolari pentru fiecare zi de staționare cauzată de o defecțiune de producție.

C. TRIF

Ieri, la Colegiul Național „Moise Nicoară"

„Momente" emoționante de evocare și cinstire pentru patronul spiritual

Colegiul Național „Moise Nicoară" și-a sărbătorit, ieri, patronul spiritual prin emoționante momente de evocare și cinstire.

Pe o căldură sufocantă, o selectă adunare cu personalități - academician Cornelia Bodea, prof. univ. dr. Nicolae Bocșan, prorectorul Universității Babeș-Bolyai din Cluj-Napoca, P.S. dr. Timotei Seviciu, episcopul Aradului, Ienopolei, Hălmagiului și Hunedoarei, av. Dan Ungureanu, prefectul județului, prof. univ. dr. Aurel Ardelean, rectorul Universității „Vasile Goldiș", conf. univ. dr. Ioan Tulcan, decanul Facultății de Teologie Ortodoxă din cadrul Universității „Aurel Vlaicu", prof. Pavel Sârbu, inspector școlar general la I.Ș.J., cunoscuți poeți, scriitori, ziariști, profesori și alți iubitori de istorie și cultură - a participat la ceremonia dezvelirii și sfințirii bustului lui Moise Nicoară, amplasat în fața Colegiului ce-i poartă numele.

Un ales sobor de preoți - P.S. dr. Timotei Seviciu, episcopul Aradului, pr. Vasile Pop, consilier cultural al Episcopiei, conf. univ. dr. pr. Ioan Tulcan, decanul Facultății de Teologie, pr. Pavel Vesa, lector univ. dr. diacon Mihai Săsăujan și pr. Mircea Hurdea, prof. de religie la Colegiul Național „Moise Nicoară" - a oficiat slujba de pomenire a celebrului înaintaș iar Prea Sfințitul Episcop Timotei - într-un înălțător cuvânt de învățătură - i-a cinstit memoria de vrednică aducere aminte. Prof. Vilhelm Portal, directorul Colegiul Național „Moise Nicoară" a evocat personalitatea patronului spiritual al emblematicii școli arădene: „(...) De o cultură istorică și filosofică deosebită, facilitată de cunoașterea atâtor limbi universale, Moise Nicoară ne spune că numai omul cult se poate ridica la acea înălțime din care să ardă pentru marile interese ale neamului." Apoi, împreună cu prof. Gheorghe Herlo, directorul adjunct al liceului, au dezvelit monumentalul bust și soborul preoțesc a oficiat slujba de sfințire.

Sărbătoarea închinată patronului spiritual al Colegiului Național „Moise Nicoară" a continuat, în sala profesorală, cu o masă rotundă - moderată de prof. univ. dr. Nicolae Bocșan - având ca temă „Personalitatea lui Moise Nicoară". Ea a fost deschisă cu câteva momente emoționante: participanții au ascultat și văzut pe ecran corul școlii (pregătit de prof. Viorica Budileanu) interpretând Marșul liceului Moise Nicoară (text și muzică aparținând unor foști dascăli) descoperit, după zeci de ani, în colecția revistei „Hotarul"; doamnei academician Cornelia Bodea i-au fost acordate, „pentru tot ceea ce a scos la iveală despre Moise Nicoară", titlurile de membru de onoare, președinte de onoare și Diploma de Excelență a Fundației „Moise Nicoară"; prof. univ. dr. Nicolae Bocșan a prezentat cartea doamnei academician Cornelia Bodea „Moise Nicoară"... („numai după ce o citești, poți înțelege o personalitate atât de complexă...).

Evocarea personalității lui Moise Nicoară, cel care dă numele prestigiosului liceu arădean, a purtat pecetea solemnității și a respectului față de marele înaintaș.

V. FILIP; A. LASC
Foto: **ONORIU FELEA**

UNIFICAREA CONTRIBUȚIILOR SOCIALE E O DECIZIE POLITICĂ

- spune ministrul Sănătății, Daniela Bartoș

– Credeți că unificarea celor trei fonduri - sănătate, pensie, șomaj - va fi benefică pentru sănătate?

– Nu mă întrebați pe mine acum, nu ține strict de mine. Întrebați-i pe cei care au luat această decizie politică. Nu mi-a aparținut și nici n-am participat la discuții.

– Dacă spitalele vor trece la administrațiile locale vor funcționa ele mai bine?

– Nu e vorba de o îmbunătățire a funcționării. Clădirile vor aparține administrației locale. Spitalele vor putea atrage fonduri de la comunitatea locală pentru anumite facilități.

– Ministerul va mai da bani spitalelor?

– Ministerul nici acum nu dă foarte mulți bani spitalelor. Spitalele își obțin banii din contracte de servicii cu Casa de Asigurări de Sănătate, din programele de sănătate ale Ministerului, care vor fi în continuare finanțare.

– Dacă nu se face o rectificare cât de curând, spitalele arădene - cel puțin cele din județ - sunt pe care să-și închidă porțile...

– O rectificare se va face în august și asta ar salva spitalele.

GERLINDE KNAP

Din cauza scăderii consumului de apă

REGIA APĂ-CANAL ESTE NEVOITĂ SĂ TREACĂ LA DISPONIBILIZĂRI

În urma unei analize efectuate la nivelul Consiliului Județean s-a ajuns la concluzia că Regia Autonomă Apă-Canal, aflată în subordinea instituției mai sus amintite, trebuie să treacă la reducerea cheltuielilor. Principala cauză este scăderea consumului de apă, pe de o parte la populație, în urma contorizării, pe de altă parte la agenții economici, care și-au forat propriile puțuri. De altfel, acest ultim caz constituie o adevărat problemă pentru RAAC, vina aparținând în mare parte Inspectoratului Teritorial de Mediu, care a permis ca CET Arad, Spitalul Județean sau alți agenți economici, să foreze puțuri proprii, în detrimentul RAAC, care se vede nevoită să-și restrângă activitatea.

Pentru ca RAAC să ajungă la un profit de 19 miliarde de lei, cât este în acest an rata pentru creditul contractat de la BERD, CJA a propus reducerea cheltuielilor, diminuarea tichetelor de masă și reducerea personalului, în special a celor care au vârsta de pensionare. Deocamdată, deși au avut loc întâlniri între conducerea RAAC și sindicat, precum și între CJA și RAAC, nu a fost luată o decizie, problema urmând a fi dezbătută într-o viitoare ședință a Consiliului Județean.

COSMIN MIHUȚA

Primăria Lipova preia spitalul de frică să nu fie desființat

Preluarea spitalelor de către consiliile locale dă, în continuare, bătăi de cap primarilor din județ, care nu știu din ce surse vor asigura funcționarea în bune condiții a unităților sanitare. La Lipova, deși primarul Petru Gherman nu privește prea optimist viitorului financiar al spitalului, s-a declarat de acord cu preluarea acestui obiectiv în subordinea Consiliului Local, **„pentru că altfel ar putea fi desființat". „La un moment dat s-a acreditat ideea că spitalul din Lipova este foarte aproape de Arad și datorită sărăciei, cei de la Spitalul Județean ar putea solicita desființarea acestei unități. Am considerat că ar fi nedrept ca orașul Lipova, unde există o tradiție, să fie privat de spitalul din localitate, astfel că, în principiu, am fost de acord cu preluarea lui la Consiliul Local"**, spune primarul Petru Gherman.

Totuși, pentru ca Primăria să poată asigura funcționarea la parametri cât de cât normali a spitalului, Petru Gherman crede că trebuie asigurate în continuare fondurile de la Casa de Asigurări de Sănătate, **„să nu ne trezim ca și cu căminul de bătrâni, unde nu mai primim bani decât de la Ministerul Sănătății"**.

Primarul Lipovei solicită ca, în cazul în care se transferă spitalele la administrația locală, o parte din impozite să rămână în Lipova, **„pentru că altfel nu văd de unde am putea asigura fondurile necesare activităților sociale, cum sunt spitalul sau căminul de bătrâni"**.

COSMIN MIHUȚA

„Caravana cărții românești"

O ACȚIUNE PENTRU ROMÂNII DIN ȚĂRILE VECINE

„Caravana cărții românești" este o acțiune inițiată de un consilier județean arădean și sprijinită de personalități culturale, politice dar și din mass-media. Potrivit celui care a lansat proiectul, **Marius Sălăjan**, acțiunea constă în strângerea de cărți (abecedare, manuale, proză, poezie etc.) care vor fi donate copiilor români din Ungaria, Serbia și Republica Moldova. **„Deja am reușit să adunăm peste 1000 de cărți. Până la 1 august, când vom finaliza acțiunea sperăm să adunăm de zece ori mai multe"**, ne-a declarat consilierul județean.

Cărțile vor fi transportate cu un camion pus la dispoziție de o firmă privată din Arad. Sălăjan spune că, chiar dacă a fost ajutat la început de organizațiile de tineret ale PSD din județ, acum a primit semnale de la mai multe partide care vor să se implice în acțiune. **„Asta demonstrează că este o acțiune de suflet în primul rând și nu una politică. Românii, oriunde s-ar găsi gândesc și trăiesc românește. Este datoria noastră, a tuturor, să sprijinim românii din țările vecine..."**, apreciază Sălăjan.

B. O.

P.S. Cei care vor să doneze cărți pentru această acțiune pot suna la 0766-611.166.

DE 15 ANI POȘTĂȘIȚĂ

Pe dna Costea Rodica o cunosc foarte bine majoritatea locuitorilor din comuna Gurahonț întrucât în cei 15 ani de când lucrează aici ca poștășiță le-a trecut la mulți pragul caselor pentru a le aduce corespondența, pensia sau ziarul „Adevărul". Munca pe care o face, străbătând mulți kilometri pe jos, pe ploaie, ger sau arșiță, a devenit o obișnuință.

Activitatea noastră s-a cam aglomerat în ultima vreme - ne spune dna Rodica, mai ales de când ni s-a cerut să încasăm și consumul de curent electric. Uneori, deoarece oamenii nu sunt permanent acasă, trebuie să mergem mai de multe ori la o gospodărie. Și drumul este destul de lung, deoarece are în raza de activitate și zonele periferice ale comunei.

Doamna Rodica este mulțumită de profesia aleasă, care-i aduce satisfacție și împliniri. După program, acasă găsește de lucru în gospodăria personală. Cuprinsă cu atâtea treburi, spune că nu ajunge niciodată să se plictisească.

Traian Dărăștеanu, Gurahonț

ÎN ZIMANDU NOU SE VOR CONSTRUI O SUTĂ DE CASE

Aflată la doar zece kilometri de Arad, comuna Zimandu Nou este o zonă de interes pentru mulți arădeni dornici să-și construiască o casă. Până acum, Primăria comunei a scos la vânzare 60 de locuri de casă, pentru care s-au găsit multe persoane interesate. Printre acestea, din câte am aflat, se află vameși, polițiști, procurori, în general oameni cu bani, care au găsit în Zimandu Nou un loc propice pentru a-și construi o locuință. Suprafețele vândute au până la 1000 de m2 și au costat între 15 și 40 de milioane de lei.

Luna viitore, Primăria Zimandu Nou va scoate la licitație alte 40 de locuri, de astă dată cu suprafețe până la 1600 m2, urmând să se găsească unele facilități pentru tinerii care vor să-și construiască o casă în această comună.

COSMIN MIHUȚA

Pentru aplanarea eventualelor scandaluri

JANDARMII AU POST FIX LA ȘTRANDUL NEPTUN

Potrivit unui Ordin dat recent de Comandamentul Național al Jandarmeriei (C. N. J.) instituția în cauză va avea un post fix la ștrandul Neptun. Principala atribuție a jandarmilor va fi legată de menținerea ordinii publice. Postul e „dotat" cu un șef de post, doi subofițeri în funcția de ajutor de șef de post și zece jandarmi angajați pe bază de contract. Căpitanul **Nicolae Slev** (UM 803 - Detașamentele 4-5 Arad) ne-a declarat însă că, la nevoie, efectivele pot fi suplimentate. **„Este de bun augur acest ordin al C. N. J. Se știe că la sfârșit de săptămână vin până la 40 de mii de arădeni la ștrandul Neptun. Prin înființarea acestui post ne va fi mult mai ușor să acționăm pentru aplanarea din start a unor eventuale scandaluri. Rugăm populația să apeleze la noi cu încredere..."**, a precizat **Slev**.

Reamintim că refuzul de legitimare la solicitarea jandarmilor sau obstrucționarea acestora când sunt în exercițiul funcțiunii poate fi taxat cu amenzi de până la 150 de milioane de lei.

O. BULZAN

O liceană din Arad învață de la americani cum să facă presă

Tânăra Lorena Mateș din clasa a X-a de la Colegiul Național „Elena Ghiba Birta" a fost admisă la o școală de vară pentru jurnaliștii liceeni, unde profesorii sunt specialiști americani de la The New York Times Group, ABC, CNN, NBC, NPR, Philadelphia Inquirer, Press Entreprises, Universitatea Columbia din New York, Universitatea din Illinois.

Lorena Mateș, membră a cercului de jurnalistică de la Palatul Copiilor Arad, va participa în București timp de 9 zile, între 19-28 iunie, la Școala de vară organizată de Centrul pentru Jurnalism Independent. Cursanții acceptați în program vor învăța de la profesorii americani tehnicile de bază ale jurnalismului, etică jurnalistică și management de presă. Cursul se va încheia prin editarea unei publicații concepute și realizate în întregime de elevi. Selecția s-a făcut pe baza unui interviu în limba engleză și a unui dosar care a cuprins două articole publicate deja în presa scrisă, radio sau TV școlară sau profesionistă, un eseu despre presa pentru adolescenți și CV-ul concurentului. Lorena Mateș este redactor-șef al revistei pentru tineret Per Tu (www.pertu.ro), o publicație arădeană online patronată de Asociația Stil Alter-Nativ și Palatul Copiilor Arad.

Centrul pentru Jurnalism Independent face parte dintr-o rețea regională, împreună cu centrele similare din Bratislava și Budapesta. Organizația a fost inaugurată în 1994. De atunci, sute de cursanți au beneficiat de pregătirea profesională oferită de centru în redactarea de știri, tehnici de interviu, reportaje specializate (investigații, economic, politic), jurnalism online, jurnalism de radio și televiziune, legislație media.

„Pe măsură ce înaintezi în știință, lucrurile devin tot mai frumoase"

*** Interviu cu domnul academician GHEORGHE ZARNEA, director onorific al Institutului de Biologie al Academiei Române**

– Domnule academician, care sunt impresiile dumneavoastră asupra Aradului?

– A veni la Arad este pentru mine ca un fel de o întoarcere la sursă, pentru că de-a lungul unui imens număr de ani am lucrat aici cu mulți distinși specialiști (printre care îl amintesc cu mândrie pe Nicolae Alexandrescu). Județul Arad a fost locul unde am avut prilejul de a studia o boală importată din Australia și care afectase niște oi de rasă de la Utviniș. Acolo am făcut o descoperire unică în lume, confirmată mai apoi și de cercetători din Statele Unite, și anume faptul că boala de la om sau de la animalele domestice se poate extinde și la cele sălbatice (fenomen observat la animalele din cadrul unei rezervații din jur). Așadar, pot spune că Aradul mi-a oferit ocazia de a mă remarca pe plan internațional și îi sunt recunoscător pentru aceasta.

– Ne puteți oferi câteva repere ale activității dvs. științifice?

– Activitatea mea științifică include două perioade: prima, efectuată la Institutul Cantacuzino, de-a lungul a aproximativ 25 de ani, a fost consacrată biologiei unor microorganisme cu mare patogenitate, contribuțiile majore fiind legate de domeniul rickettsiilor (agenți patogeni cu infecțiozitate foarte mare și persistentă în atmosfera laboratorului) și rickettsiozelor, dar și de unele zoonoze. Realizarea majoră este legată de coordonarea companiei de eradicare a tifosului exantematic și de identificarea cazurilor de maladie Brill-Zinsser. Cea de a doua perioadă corespunde cercetărilor făcute în cadrul Facultății de Biologie și Institutului de Științe Biologice. Aici, un loc aparte îl ocupă preocupările legate de biologia unor microorganisme producătoare de enzime cu importanță biotehnologică (proteinaze, amilaze, celulaze, xilanaze, bacteriene și fungice).

– Care disciplină din îndelungata dumneavoastră activitate v-a rămas mai apropiată sufletește?

– În anul 1948, la solicitarea adresată Institutului Cantacuzino de acad. Traian Savulescu, președintele Academiei Române de atunci, am primit din partea profesorilor mei (acad. Ionescu Mihăiești, acad. D. Combiescu, acad. M. Ciuca) misiunea de a pune bazele învățământului de microbiologie generală. Am avut așadar șansa de a înființa acest învățământ în Universitatea din București, la Facultățile de Biologie și Chimie (Secția Biochimie), organizând cursurile, laboratoarele și lucrările practice, pregătind primii colaboratori.

– La ce lucrați acum?

– Zilnic, timp de zece ore, muncesc la un dicționar foarte important și trăiesc cu teama că nu am să îl termin. Cu toate acestea, mă ghidez și eu după o străveche zicală transmisă nouă din străbuni, care te lasă să crezi că dacă lucrezi, cazi mai greu!

– Ce părere aveți despre specializările dvs. predate la Universitatea de Vest „Vasile Goldiș"?

– M-a bucurat și impresionat universitatea, care face niște progrese deosebite și eu, sincer, îi văd un viitor de excepție. Nu am putut să nu observ prezența a foarte mulți colaboratori tineri, foarte stăpâni pe ei! Mai ales Facultatea de Medicină, aș spune eu, se ridică la niște standarde foarte înalte.

– Ce urmare va avea decernarea titlului de Doctor Honoris Causa pentru Arad? Aveți planuri de viitor care să includă universitatea noastră?

– Din acest moment, Universitatea „Goldiș" este și a mea. Vreau să vă asigur, așa cum i-am mărturisit și rectorului Aurel Ardelean, că voi purta premiul cu respect și demnitate. De asemenea, în calitate de director onorific al Institutului de Biologie al Academiei Române, am convenit cu dl. rector să încercăm o colaborare în cadrul unui centru de cercetări și, dacă mă vor mai ține picioarele, să vin să țin niște cursuri aici, niște sinteze în probleme moderne de biologie genetică și moleculară.

– Un sfat pentru studenții noștri medicinești și/sau biologi?

– În general eu mă feresc să dau sfaturi. Dacă îi sfătuiești pe oameni la televizor să nu fumeze, ei sau îl sting sau mută pe alt canal. Studenților le-aș putea zice totuși că, deși acum, învățând, disciplinele li se pot părea silnice, pe măsură ce înaintează în știință, lucrurile vor deveni tot mai frumoase. Nu știu dacă știți, dar eu sunt de asemenea și un mare colecționar de artă. De aceea, am înclinat întotdeauna a spune că satisfacția în medicină (și nu numai) trebuie să fie estetică, exact ca și în cazul operelor de artă. Când citești un lucru extraordinar, nici nu poate fi, de fapt, altfel!

ANCA LASC

Ce aduce sfârșitul de an la Școala de Arte

Expoziția Școlii de Arte din Arad se deschide cu o secțiune de design vestimentar și nu numai. De la rochii de seară la îmbrăcăminte de ultimă modă, de la lurex la jeans, varietatea de „oferte" și materiale ia privirea oricărui membru al sexului frumos. Pălării, poșete și diferite alte accesorii menite să adauge un plus de distincție oricărei apariții feminine, nu au lipsit nici ele din peisajul general. Câteva nume care au contribuit la formarea colecției: **Zimța Elena, Seran Oana, Luluța Cornelia, Neghiu Lorena, Țiucra Carmen și Hanko Diana**. Expoziția secției de design nu poate fi însă părăsită fără a acorda o atenție specială aranjamentelor de flori, frunze și pietricele, hărăzite a aduce esteticul din natură mai aproape de sufletele noastre. Se remarcă „tablourile" trei dimensionale ale lui **Buta Ciprian** (un nume ce va mai fi pomenit în cronica noastră) și **Badiu Iulian** care, fie încadrate de o ramă, fie aplicate pe sticlă, nu ascund talentul celor doi tineri.

Urmează sala cu pictură și grafică. Tablourile **Elenei Cheregi** se desprind fără greutate din mijlocul celorlalte, prezentând o vădită preferință spre peisajele de natură statică. Folosind predominant culorile toamnei (galben puternic, nuanțe de maro și ocru), printre mătișori și flori uscate, Elena așează un bust alb statuar sau o față cu trăsături puternice, lângă care „doarme" o vioară. Cele două Compoziții ale **Andreei Jitaru** provoacă de asemenea o impresie puternică asupra spectatorului, care nu știe ce să distingă mai întâi din lumea abstractă ce i se deschide în fața ochilor: picături de ploaie ce se scurg plângând pe o tablă de șah, o clepsidră ca simbol al timpului ireversibil prins într-un felinar - o lume a formelor greu de deslușit și cu atât mai greu de înțeles, cu culori amenințătoare și cu o atmosferă apăsătoare de sfârșit de lume.

Roz, albastru, galben și violet se împletesc în opera **Elenei Mercea**, aducându-ne înaintea ochilor răsăritul soarelui pe malul mării, într-un peisaj romantic unde totul plutește: valurile, vântul și rochia singurei prezențe umane. Situată cu spatele spre privitor, în prim plan, mlădioasă, figura feminină aduce identificarea cu sine a spectatorului, căruia i se oferă aceeași perspectivă - o metodă frecvent folosită în operele marilor pictori ai lumii. Tablourile **Iulianei Mladin** atrag și ele atenția publicului, atât prin culoarea predominantă (albastrul pur), cât și prin trăsăturile subțiri, feminine, ca trase prin condei. Apă, cer și mare, nori și curcubeu, lumea Iulianei este una de vis și dorință, fapt confirmat și de titluri sugestive: „Cer sfâșiat", „Zadarnic", „Travesti".

Alte nume demne de reținut: **Crețu Loredana** (cu amalgamul ei de verde) și **Ciobanu Anca,** alături de alți „artiști ai naturii moarte" (**Rus Radu, Dan Virginia, Mihăilescu Oana, Patko Camelia**) și ai peisajelor de natură (**Cionca Teodora, Lazăr Erika, Gug Teodora, Tidorescu Sonia, Man Alina, Murvai David, Bârzan Andrea, Barbu Alexandru**).

În partea de grafică, operele **Claudiei Aradi** par a se desprinde din locul unde au fost atârnate, impresionând privitorii. „Un destin", „Chintesența" și „Illo Temporae" (doar câteva titluri dintre cele expuse) prezintă o dualitate cromatică, un joc mai bine zis al celor două culori neutre: alb și negru. Forme pale, unduitoare, străbat negrul planșei într-o compoziție abstractă, parcă fără sfârșit și fără început. **Bărbat Coriolan Emmanuel** prezintă: „Atingere de Crist", „Virtual", „A fi sărac", „Apocalipsa" și „Triumf". Se observă o preferință spre roșu-bordo, pe lângă tradiționalele culori ale graficii, precum și o tematică cu substrat religios, căutând răspunsuri la marile întrebări ale omenirii. **Laurențiu Alexăndrescu**, în cele cinci „Secvențe" ale sale, lucrează doar cu o paletă restrânsă de culori și el: negru, alb, gri și roșu, ultima părând a pune în mișcare momentele specifice suprinse de privirea (și în special imaginația) tânărului artist. Alți reprezentanți ai graficii Școlii de Arte: **Linda Barkazs, Roachiș Oana** și **Sabin Mădălina.**

Nu în ultimul rând, expoziția oferă privilor amatorilor un proiect „Copertă de Carte" de **Buta Ciprian**, o artă de multe ori uitată și, din păcate, eclipsată de suratele ei.

ANCA LASC

O carte pentru noi toți și pentru toți ai noștri

În vâltoarea luptei pentru Unire amintiri ale voluntarilor bănățeni

La editura MULTIMEDIA a apărut de curând, sub egida Universității de Vest „Vasile Goldiș" din Arad cartea cu titlul de mai sus. Ediția a fost îngrijită, selecționată și studiată de către profesorul dr. Vasile Popeangă, figură proeminentă a Școlii românești arădene, dar și a publicisticii din ultimii 50 de ani.

Cartea se vrea și reușește pe deplin a fi o nouă mărturie despre marele eveniment de la 1 DECEMBRIE 1918, când pământul sfânt al Transilvaniei - parte integrantă a Daciei lui Burebista și Decebal - s-a unit pentru totdeauna cu patria mamă, România.

Distinsul autor a selecționat pentru această carte mărturiile a cinci personalități de seamă ale Banatului: Sever Bocu, Mihai Petricoane Drugărin, Petru Ugliș-Delapecica, Coriolan Bălan și Aurel Cosma.

Amintirile acestor personalități de seamă sunt legate însă de un singur eveniment: repatrierea în România a prizonierilor de război aflați în Rusia și Italia. Aceștia au căzut în prizonierat ca membrii ai Armatei Austro-Ungare, din care făcea parte pe atunci și Transilvania. În ce privește pe Sever Bocu, originar din Lipova, posesor al unei imense averi, acesta a purces spre Rusia, aflată pe atunci în plin proces revoluționar, și după opt luni de stat la Kiev a reușit să aducă în țară un însemnat număr de prizonieri, care au fost încadrați sub jurământ în Armata română aflată în retragere în Moldova. Din Italia, corifeul maramureșan Vasile Lucaciu, supranumit „leul din Sișești" - a adus în țară cu vaporul un însemnat număr de prizonieri ardeleni. Și aceștia au fost încadrați în Armata română, ca luptători, jurând credință țării și neamului.

Ceilalți pomeniți în această carte au lăsat și ei însemnări deosebite privind aceleași evenimente.

Cartea se citește cu deosebit interes și o considerăm o piatră prețioasă în istoriografia română contemporană.

Nu putem încheia fără a preciza înalta ținută grafică a cărții și instituția care, prin jertfă financiară, ne-a dăruit această carte pentru noi toți și pentru toți ai noștri.

Prof. SEPTIMIUS PĂCURARIU

Setea de cuvânt și de ideal

Poezia lui Iulian Negrilă a avut parte de o receptare critică absolut favorabilă, de care nici un cititor serios nu poate să facă abstracție. El rostește ce are de rostit în „sotto voce" discret și cu o decență care nu poate fi trecută cu vederea.

Există răspândită pretutindeni, în poeme, o venerație deosebită față de cuvânt, „călcâi vulnerabil", mortal, precum la Ahile, e și arșiță „cu care mă ajunge gerul", e și frig „care mă arde în adânc" e „aripă de îndoială".

Poeziile din acest volum se reazimă pe acest meterez, împins în golul captării cuvântului. De aici pornește ruga, durerea, îndoiala, vina, dorința, dragostea, așteptarea, neliniștea, un fel de „dor fără leac" al poetului pentru fixarea cuvântului în existența de zi și noapte a poeziei: „Vântule, din pragul serii/ Lasă lebăda să-mi cânte/ Și apleacă astăzi merii/ Fruntea-ncet să mi-o sărute" *(Rugăminte)*. Tot aici, în cuvânt, se definește și esența demersului emblematic al poetului față de creație, ca și sentimentul de nesupunere a cuvântului față de poet, ca și povara celui care îl caută, spre a prinde această nălucă.

Într-o alergare foarte stranie după himera - cuvânt, poetul e mereu în cuprinsul poeziei, în care pulsează viața cuvântului - iluzie, destrămare, vis, speranță, meditație: „Mai am de-ndreptat câte-o spinare, de mângâiat/ câte-o lacrimă, de ridicat câte-o frunte în sus.../ Mai am, totuși, câte ceva de spus! *(Mai am...)*.

Căutând magia cuvântului, poezia atinge și granițele melancoliei, dar nu ca distrucție a ființei, nici ca stare bacoviană, ci numai ca o căutare a unui echilibru intim: „N-am uitat sfiala de la început/ Nici privirile de-atunci flămânde/ Locul ce ne-a sprijinit primul sărut/ Sau mângâierile tale blânde" *(Neuitare)*.

Tristețile poetului au intervale de pace cu sine însuși, cu licăriri de lumină și speranță. În acest zbucium liric, ce rezumă simbolic lupta cu cuvântul și amintirea, stă întreaga frumusețe și originalitate a poeziei lui Iulian Negrilă.

Prin setea de cuvânt, care devine transfigurarea setei de ideal, unul pur estetic, dar și un ideal moral, Iulian Negrilă devine poetul candorii și al purității, dar și al dramei existențiale. Registrul interior, pe a cărui clapă poetul este acela al unei sensibilități muzicală chopeniană, de melancolie înfrântă, de o visare romantică. Din poezii se reține imaginile unei lumini ce strălucesc într-un clar-obscur, la fel ca și lacrimile unei bucurii solitare. De aici, puritatea îngemănată cu drama, când apropiindu-se: „De-ai fi azi lângă mine ți-aș împleti cunună/ Din ramurile albe ce cu sfială-am rupt/ Au înflorit salcâmii într-un ungher de lună/ Sfidând vremelnicia în lacrimi de sărut" *(De-ai fi...)*, când respingându-se: „De ce revii? suflet pribeag, / Ți-e casa-nchisă cu zăvorul! *(De ce revii?...)*.

În această frământare cu cuvântul și cu inerția lui, poetul poate exclama, ca într-un final de psalm, în fața eternității și în zariștea de dincolo de moarte: „Fă-mă, doamne, o lumină/ Cât de mică-n noaptea grea/ Sufletul trudit să vadă/ Drumu-ngust și calea rea" *(Invocare)*.

Vibrația lirică a poetului se comunică prin ceea ce poezia evocă: sfială, candoare, visul, patima, neliniștea tulburătoare a dorurilor de împlinire: „Când osul tâmplei mele dilatat/ Sta rezemat de-o stâncă a iubirii/ Tu te-ai născut din vis și am aflat/ Că ești legenda tristă a iubirii" *(Legendă)*.

Poetul, obiectând, trăiește emoția și o comunică firesc, fără artificii, în expresia ridicată la rang de poezie. Atitudinile lirice sunt o atracție spre natură, iar corespondența simțămintelor eroului liric cu ea, constituie un loc sfânt, prielnic iubirii adevărate.

Iulian Negrilă redă legendei Meșterului Manole o turnură romantică, plină de viață și mister, prin melodioasele versuri: „Și peste sânii tăi m-am aplecat/ Să sorb izvorul de tămăduire/ Ca al fântânii care-a adăpat/ Dorința de-a-nălța o mănăstire!" *(Legendă)*.

Toate acestea ne fac să considerăm atât de actuale aprecierile lui Al. Piru la apariția volumului de versuri, *Privighetorile timpului* (1995): „Iulian Negrilă este un poet adevărat..."

MARIOARA IZGHEREAN

„Capacitate" - 2002

PENTRU A PATRA OARĂ, VARIANTA CU NR. 5

Ieri, candidații la examenul de capacitate au susținut cea de-a treia probă, la alegere, istorie sau geografie. Ca o coincidență, la ambele probe s-a extras varianta cu nr. 5, aceeași care a fost trasă la sorți și la cele două probe anterioare.

Subiectul la istorie a fost apreciat de **prof. Simona Stiger,** inspector de specialitate la I.Ș.J. Arad, ca fiind „de dificultate medie, astfel elaborat încât până la nota 7 toți ar trebui să știe." De altfel, la ambele discipline, primele puncte sunt cele simple, accesibile tuturor. Despre nivelul subiectelor la geografie, **prof. Radu Bereteu**, membru în Comisia județeană de capacitate, comentează: „Au fost formulate după formatul cunoscut elevilor din timpul anului. Media pe județ ar trebui să fie în jur de 7.50, însă cine a învățat poate lua ușor peste 9."

Astăzi are loc ultima probă a examenului de capacitate, cea de limba maternă, susținută doar de elevii care au învățat în limbile minorităților naționale.

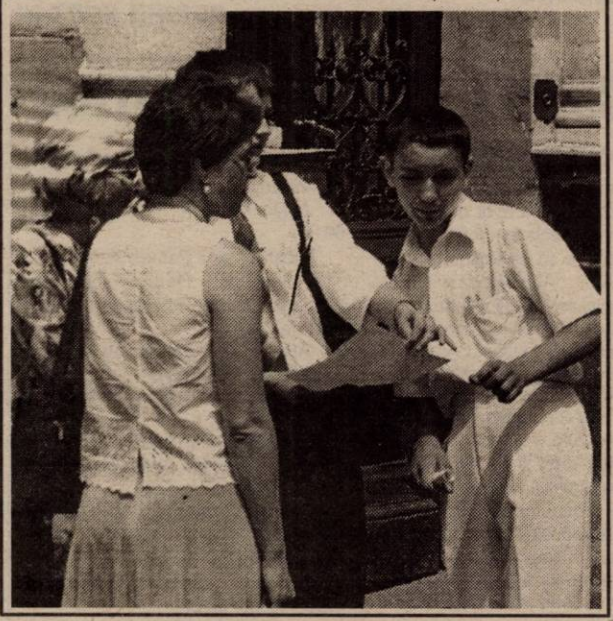

RECTORUL UNIVERSITĂȚII „GOLDIȘ" S-A ÎNTÂLNIT CU MINISTRUL SĂNĂTĂȚII

Rectorul Universității de Vest „Vasile Goldiș", prof. univ. dr. Aurel Ardelean, împreună cu decanul Facultății de Medicină, dr. Ioan Crâsnic, s-au întâlnit, marți, cu Ministrul Sănătății, Daniela Bartoș. Alături de universitarii arădeni s-au aflat și Octavia Plesh și Peter Cocârțeu, de la California University, San Francisco și Kent State University din Ohio.

S-au luat în discuție problema Centrului de diagnostic molecular, care se va deschide joia aceasta, la Facultatea de medicină și problema Clinicii Oncologice.

Împreună cu SIF Banat-Crișana, Universitatea de Vest „Vasile Goldiș" va demara un program stomatologic de floridizare, program destinat populației Aradului, inițiativă care a impresionat în mod plăcut conducerea ministerială.

EDUCAȚIA-PLUS, CULEGERE DE STUDII DIDACTICE

Având atribuții de formare inițială și continuă a cadrelor didactice din învățământul primar și preșcolar, Colegiul Universitar Pedagogic de Institutori din cadrul Universității „Aurel Vlaicu" din Arad a editat primul volum dintr-o culegere de studii metodologice, având un titlu semnificativ, EDUCAȚIA-PLUS (vol. 1, Editura Universității, 2002, 308 pagini).

Cuprinde un număr de 28 de studii și cercetări de didactica disciplinelor specifice învățământului primar, semnate de studenții Colegiului, ai Facultății de Teologie, Litere precum și cadre didactice din grădinițele și școlile arădene. „Dimensiunea formării inițiale, afirma prof. univ. dr. Lizica Mihuț, rectorul Universității, se împletește cu cea a formării capacității de cercetare științifică, atât de necesară în configurarea unei noi calități în școala românească". Între studiile studenților care merită a fi remarcate prin valoarea lor, apreciem pe cele semnate de Cornelia Demian, Mariana Antoneac, Rodica Bistrean, Gabriela Kelemen, Ana-Maria Hădan, iar dintre cele ale învățătorilor/institutorilor apreciem pe cele elaborate de Georgeta Pascu, Delia Radu, Margareta Bugiu, Viorica Neuhauser (Caransebeș), Codrin Iovin. În volum, alături de studenți și cadre didactice din învățământul primar, semnează studii prof. univ. dr. Lizica Mihuț, lector univ. drd. Anton Ilica și lector univ. Romulus Hațegan.

Având o ținută grafică de excepție, volumul (coordonator lect. univ. drd. Anton Ilica) excelează prin rigoarea cercetărilor, actualitatea conținuturilor, corelarea acestora cu problemele metodologice ale învățământului primar. El reprezintă un model de cercetare aplicată în domeniul învățământului, constituindu-se, pentru studenți, ca o ucenicie în activitatea de excelență didactică.

LAVINIA MUNTEANU

LA UNIVERSITATEA DE VEST „VASILE GOLDIȘ"

Se deschide laboratorul de diagnostic molecular, unic în vestul țării

Azi, 20 iunie, ora 12, Universitatea de Vest „Vasile Goldiș" din Arad inaugurează o modernă dotare a FACULTĂȚII DE MEDICINĂ, unică în partea de vest a țării. LABORATORUL DE DIAGNOSTIC MOLEÇULAR este situat în Campusul Universitar (lângă Complexul Jackson), str. Feleacului P+2, sala de lucrări fiziologice.

În Laboratorul de diagnostic molecular al cancerului mamar se vor efectua toată gama de investigații asupra ADN-ului, pentru detectarea mutațiilor la genele care induc cancerul mamar sau ovarian.

Laboratorul Universității „Goldiș" este dotat cu toată tehnica și metodologia necesară pentru investigarea la nivel molecular ADN.

Colegiu de Clinică și Farmacie Veterinară

Autorizarea în cadrul Universității de Vest „Vasile Goldiș" a Colegiului universitar de clinică și farmacie veterinară înseamnă reluarea tradiției învățământului veterinar la Arad.

Istoric, momentul de început l-a constituit reforma învățământului din anul 1948, când alături de primarul municipiului Arad din acea perioadă, Gheorghe Pălincaș, un grup de medici veterinari arădeni au reușit înființarea a două facultăți: Facultatea de Zootehnie și cea de Medicină Veterinară. Aradul a oferit, încă de la început, cele mai bune condiții învățământului veterinar, în acea perioadă construindu-se aula și pavilionul clinic universitar din actuala stradă L. Rebreanu și care astăzi deservesc Colegiul nou înființat de clinică și farmacie veterinară. Deși ulterior Facultatea de Zootehnie a fost mutată la Timișoara în anul 1955 iar cea de Medicină Veterinară la București în anul 1957, cele cinci promoții de absolvenți arădeni (1953-1957) au asigurat necesarul de cadre pentru tot vestul României.

Reluarea tradiției învățământului veterinar la Arad se justifică prin tradiția zonei, așezarea geografică, Aradul fiind poartă rutieră și feroviară pentru tranzitul cu animale, dezvoltarea sectorului privat în industria alimentară.

Lector univ. drd. AUREL PETRU DĂRĂU

Pentru elevi și părinți

SPECIALIZĂRI ȘI LOCURI ÎN ȘCOLILE PROFESIONALE ARĂDENE

Școală profesională

Colegiul Economic Arad: comerciant vânzător mărfuri nealimentare (30 locuri); cofetar-patiser (29); ospătar, vânzător în unități de alimentație publică (29)

Grup Școlar Industrial „Aurel Vlaicu" Arad: mecanic auto (88); tinichigiu vopsitor auto (30); electromecanic mașini și echipamente electrice (60)

Grup Școlar Industrial Transporturi Căi Ferate Arad: electronist rețele de telecomunicații (30); electromecanic material rulant (30)

Grup Școlar Forestier Arad: tâmplar universal (60); tapițer, plăpumar, saltelar (30); sculptor intarsier (30); sculer-matrițer (30)

Colegiul Tehnic de Construcții și Protecția Mediului Arad: dulgher, tâmplar, parchetar (29); zugrav, ipsosar, vopsitor, tapetar (29); instalator instalații tehnico-sanitare și gaze (30); instalator instalații de încălzire centrală (30)

Grup Școlar de Industrie Alimentară Arad: brutar, patiser, preparator produse făinoase (30); preparator în industria cărnii și peștelui (30)

Grup Școlar de Transporturi Auto „Henri Coandă" Arad: mecanic auto (90); electrician auto (30)

Grup Școlar „Csiky Gergely" Arad (lb. maghiară): tâmplar universal (30); mecanic auto (30)

Grup Școlar „Francisc Neumann" Arad: confecționer produse textile (180); confecționer articole din piele și înlocuitori (30)

Seminarul Teologic Liceal Ortodox Arad: cântăreț bisericesc (30)

Grup Școlar „Mihai Veliciu" Chișineu Criș: mecanic auto (58); electrician auto (29)

Grup Școlar Industrial Sebiș: mecanic auto (30); confecționer produse textile (30)

Grup Școlar „Gheorghe Lazăr" Pecica: legumicultor, floricultor, florist-peisagist (30)

Grup Școlar „A. Marienescu" Lipova: confecționer produse textile (30); tinichigiu vopsitor auto (30)

Grup Școlar Beliu: tâmplar universal (30)

Grup Școlar „Ion Buteanu" Gurahonț: fermier montan (30)

Grup Școlar Industrial „M. Viteazul" Ineu: confecționer produse textile (29); ospătar, vânzător în unități de alimentație publică (30); mecanic auto (29)

Grup Școlar Agicol Miniș: pomicultor viticultor (30)

Grup Școlar Agricol Sântana: mecanic auto (30); legumicultor, floricultor, florist-peisagist (30)

Centrul Școlar Ineu: electrician întreținere și reparații în industria mică (30); mecanic auto (30) confecționer produse textile (30)

Școală profesională cu finanțare agent economic

Grup Școlar „A. Vlaicu" Arad: sudor-finanțare Astra Trinity (25)

Școală profesională zi - învățământ special

Centrul Școlar Arad: lăcătuș mecanic (12); operator fabricarea și prelucrarea maselor plastice (12); confecționer obiecte împletite, mături și articole de carton (12); confecționer produse din păr și articole de carton (24); saltelar-plăpumar-tapițer (12)

Centrul Școlar Ineu: confecționer îmbrăcă-minte (12); comerciant bucătar (12); tâmplar mobilă artistică (12); tapițer (12); lăcătuș mecanic (12); tinichigiu-vopsitor auto (12); instalator tehnico-sanitare și gaze (12); zidar-zugrav-vopsitor-mozaicar-faianțar (12)

Școala de ucenici

Grup Școlar de Transporturi Auto „Henri Coandă" Arad: tinichigiu-vopsitor auto (12)

Grup Școlar de Transporturi Auto „Henri Coandă" Arad: reparator întreținere parte mecanică auto (30)

Școala cu clasele I-VIII nr. 2 Arad: tinichigiu (30), lăcătuș construcții metalice (30); lenjer (60)

FUNDAȚIA UNIVERSITARĂ
„VASILE GOLDIȘ" ARAD

Liceul Particular nr. 1 Arad

face înscrieri

pentru anul școlar 2002-2003
în clasa a IX-a la următoarele specializări:

FILIERA TEORETICĂ:
a) filologie - limba engleză intensiv
b) matematică - informatică intensiv

FILIERA TEHNOLOGICĂ:
a) economic - curs de zi și frecventă redusă

Informații: Secretariat - Arad, str. Feleacului, nr. 1, bloc P + 4, camera 4, tel. 057/256845, 256391 - int. 17.

Lupaş şi Ienciu s-au întors din Italia

FĂRĂ NICI O VESTE ÎMBUCURĂTOARE

A mai „murit" o speranţă ca FC UTA să poată avea un viitor frumos din toamnă, pe prima scenă a fotbalului românesc, odată cu veştile - deloc îmbucurătoare - aduse din Italia de preşedintele Marin Lupaş şi vicepreşedintele Ioan Ienciu. Practic, oficialii „Bătrânei Doamne" s-au întors aşa cum au plecat, cu „coada-ntre picioare". Fostul investitor, Angelo Gandolfi pare a nu mai avea răbdare. El vrea să predea cuiva destinele UTA-ei, dar nimeni nu se înghesuie la preluare. A dat un termen, care a expirat şi omul vrea să ştie pe ce „cai" stă, ce are de făcut pe mai departe.

Lupaş şi Ienciu au încercat să-l convingă să mai aştepte câteva zile, deoarece, îl citãm pe preşedintele textilist: **„Mai stăm agăţaţi de o speranţă mică de tot până vineri, când aşteptăm un ultim răspuns de la un posibil nou investitor."**

Nici noi, dar nici oficialii UTA-ei, nu vor să se gândească la ce se va întâmpla după ziua de vineri, în cazul unui refuz din partea potenţialului investitor. **„Trăim alături de miile de iubitori ai acestei echipe o mare dezamăgire, pentru ceea ce se întâmplă acum la FC UTA"** - ne-a mai declarat Marin Lupaş.

D. SCRIDON

În prima etapă a Diviziei A

PE 17 AUGUST: FC UTA - FC NAŢIONAL

Ieri dimineaţă, la sediul Ligii Profesioniste din Bucureşti a avut loc operaţiunea de împerechere a echipelor de Divizia A, pentru alcătuirea programului turului în ediţia de campionat 2002/2003. FC UTA a fost reprezentată de directorul sportiv, Dorel Cura, care putem spune a avut o mână bună pentru echipa arădeană.

Astfel, pe 17 august, în prima etapă a Diviziei A, FC UTA va întâlni pe teren propriu echipa bucureşteană, FC Naţional. Dar iată programul complet al rundei inaugurale:

Dinamo Bucureşti - Ceahlăul Piatra Neamţ; Universitatea Craiova - Astra Ploieşti; AEK Bucureşti - FCM Bacău; FC Braşov - Steaua Bucureşti; Oţelul Galaţi - FC Argeş; Sportul Studenţesc - Rapid Bucureşti; Farul Constanţa - Gloria Bistriţa şi FC UTA - FC Naţional.

Pentru că iubitorii fotbalului arădean aşteaptă cu sufletul la gură să afle întreg programul jocurilor echipei FC UTA din turul campionatului, îl redăm în cele ce urmează cu menţiunea că datele de desfăşurare nu au fost încă stabilite:

- **FC UTA - FC Naţional (etapa I)**
- **Ceahlăul Piatra Neamţ - FC UTA (etapa II)**
- **Farul Constanţa - FC UTA (etapa III)**
- **FC UTA - Sportul Studenţesc (etapa IV)**
- **Oţelul Galaţi - FC UTA (etapa V)**
- **FC UTA - FC Braşov (etapa VI)**
- **AEK Bucureşti - FC UTA (etapa VII)**
- **FC UTA - Universitatea Craiova (etapa VIII)**
- **Dinamo - FC UTA (etapa IX)**
- **FC UTA - Astra Ploieşti (etapa X)**
- **FCM Bacău - FC UTA (etapa XI)**
- **FC UTA - Steaua (etapa XII)**
- **FC Argeş - FC UTA (etapa XIII)**
- **FC UTA - Rapid Bucureşti (etapa a XIV)**
- **Gloria Bistriţa - FC UTA (etapa XV).**

DANIEL SCRIDON

NATAŢIE DARIA COROŞ, UN NUME DEJA DE REFERINŢĂ

● Stop-cadru cu singura medaliată cu aur a Aradului, la „naţionalele" de seniori ●

– Când ai început înotul?

– În 1986, la vârsta de 6 ani, în oraşul Tg. Mureş. Mă antrenez cu dl. Viorel Bitang de patru ani de zile, la CSM Arad PAB România, de la începutul studenţiei mele la Facultatea de Educaţie Fizică şi Sport a Universităţii „Vasile Goldiş" (intervine antrenorul care declară: „Este o fată modestă, serioasă, cu rezultate bune atât la învăţătură - este a doua studentă a facultăţii - cât şi în sport).

– Abia te-ai întors cu trei medalii de la Campionatul Naţional desfăşurat la Bucureşti.

– Am obţinut un aur la 50 m fluture şi două arginturi, la 100 m fluture respectiv 200 m fluture. În ultimele probe am fost întrecută de Diana Mocanu. Am mai ocupat un loc 4 la 50 m liber. Până acum reuşisem doar locuri 2 sau 3.

– „Aurul" cucerit este primul adus vreodată Aradului la nivel de seniori! Flavius Dalea a devenit vicecampion, a fost chiar campion naţional, dar atunci încă nu evolua la o grupare arădeană.

– Aşa este, sunt foarte bucuroasă de acest rezultat. Nu prea am totuşi timp să îl savurez, deoarece urmează Campionatele Balcanice de la Atena.

– Unde ţi-ai dori...

– Dacă se poate o medalie, poate chiar de aur. Nu îmi cunosc bine adversarii, ştiu doar timpii realizaţi de aceştia. Eu mi-am îmbunătăţit timpii în toate cele trei probe (28,76, de la 29,80 - 50 m, 1:03,74, de la 1:04,50 - 100 m şi 2:21,63, de la 2:22,00 - 200 m).

– Pe termen lung care ţi-ar fi obiectivele?

– Mă gândesc să particip la

Jocurile Olimpice de la Atena din 2004. De asemenea, după terminarea facultăţii, vreau să mă dedic şi antrenoratului.

– Mulţumesc pentru amabilitate. Multă baftă în continuare, pe toate planurile!

A consemnat, ADRIAN HĂRŢĂU

Cu nota 9,66

IONUŢ POPA A DEVENIT ANTRENOR DE CATEGORIA I

Pentru Ionuţ Popa ziua de ieri, 19 iunie nu va putea fi uitată prea curând. În urma examenului susţinut la Bucureşti, tehnicianul UTA-ei a devenit antrenor de categoria a I-a - maximă - şi va putea sta pe bancă la jocurile de primă divizie.

Contactat telefonic la puţine minute după încheierea examenului, foarte bucuros, Ionuţ Popa ne-a spus: **„A fost greu, dar preşedintele Comisiei de evaluare, Mircea Rădulescu s-a declarat mulţumit de modul cum m-am prezentat la acest examen. De fapt, nota 9,66, vorbeşte singură."**

Prima lucrare susţinută de Mister, a avut două părţi: „Modelul de jucător în fotbalul profesionist" şi „Jocul şi antrenamentele UTA-ei în sezonul recent încheiat" şi pentru prezentarea ei a luat nota 9. Lucrarea scrisă, împărţită în două teme: „Ciclul săptămânal şi lecţia de antrenament" şi „Profilul valoric al jucătorului de mare performanţă", i-a adus nota maximă lui nea' Popică. În fine, tot 10 a primit antrenorul arădean şi la proba orală.

Cu media 9,66, Ionuţ Popa a absolvit cu brio acest examen, motiv pentru care îl felicităm în numele tuturor iubitorilor fotbalului

arădean şi îi dorim cât mai multe succese pe banca tehnică a UTA-ei în Divizia A.

DANIEL SCRIDON

CAMPIONATUL MONDIAL DE FOTBAL

O FINALĂ SUA-SENEGAL?

Preşedintele Statelor Unite ale Americii, George W.Bush, şi omologul său senegalez, Abdoulaye Wade, au avut o întâlnire, marţi, la Casa Albă, la sfîrşitul căreia au declarat că ar dori ca reprezentativele ţărilor pe care le conduc să se întîlnească în finala Cupei Mondiale, informează AFP. "Atît echipa Statelor Unite ale Americii, cît şi cea a Senegalului au ajuns în sferturile de finală, iar cei doi preşedinţi au declarat că speră ca cele două selecţionate să se întîlnească în finala Cupei Mondiale", a afirmat purtătorul de cuvînt adjunct al Casei Albe, Scott McLellan. Preşedintele Bush, al cărui sport preferat este base-ball-lul, este încîntat de performanţa obţinută de reprezentativa de fotbal a SUA la Cupa Mondială din Coreea de Sud şi Japonia. Statele Unite ale Americii s-au calificat în sferturile de finală după ce au învins, cu scorul de 2-0, selecţionata Mexicului. La Cupa Mondială din 1988, echipa SUA a terminat pe ultimul loc în grupă, înregistrînd trei înfrîngeri. Selecţionata SUA va întîlni, vineri, la Ulsan, echipa Germaniei, în sferturile de finală, în timp ce Senegalul va juca împotriva Turciei. În cazul în care nu vor fi învinse, singura fază în care se pot întîlni echipele SUA şi Senegalului este finala.

GOLUL 1900 SEMNAT VIERI

Atacantul italian Christian Vieri a marcat, marţi, golul 1900 din istoria turneelor finale ale Cupei Mondiale, în partida pierdută, cu scorul de 1-2, în faţa echipei Coreei de Sud, în optimile de finală, a anunţat site-ul "datasport.it". De asemenea, la ediţia din acest an a Cupei Mondiale portughezul Beto a înscris golul cu numărul 1800 în meciul pe care formaţia sa l-a pierdut, în grupe, cu scorul de 2-3, în fata echipei Statelor Unite ale Americii. FIFA a anunţat că pînă în acest moment al Cupei Mondiale s-au înscris 147 de goluri, media fiind de 2,63 goluri pe meci. La turneul final din anul 1998, organizat de Franţa, s-au marcat 2,7 goluri pe meci.

Arbitrii în „sferturi"

Vineri

Anglia - Brazilia (la Shizuoka, ora 09.30)

Arbitru: Felipe Ramos Rizo (Mexic)

Asistenţi: Hector Vergara (Canada), Mohamed Saeed (Insulele Maldive)

Arbitru de rezervă: Ali Bujsaim (Emiratele Arabe Unite)

Germania - SUA (la Ulsan, ora 14.30)

Arbitru: Hugh Dallas (Scoţia)

Asistenţi: Philip Sharp (Anglia), Ali Al Traifi (Arabia Saudită)

Arbitru de rezervă: Mark Shield (Australia)

Sîmbătă

Spania - Coreea de Sud (la Gwangju, ora 09.30)

Arbitru: Gamal El-Ghandour (Egipt)

Asistenţi: Ali Tomusange (Uganda), Michael Ragoonath (Trinidad Tobago)

Arbitru de rezervă: Saad Mane (Kuweit)

Senegal - Turcia (la Osaka, ora 14.30)

Arbitru: Oscar Ruiz (Columbia)

Asistenţi: Jorge Rattalino (Argentina), Miguel Giacomuzzi (Paraguay)

Arbitru de rezervă: Gilles Veissiere (Franţa).

A PLOUAT CU NEPREZENTĂRI ÎN FOTBALUL JUDEŢEAN

CAMPIONATUL JUDEŢEAN „ONOARE"

Seria A

Rezultatele ultimei etape: Foresta Sânpetru German - Podgoria Ghioroc 3-0 (f.j.); Stăruinţa Dorobanţi - Voinţa Macea 1-2; A.S. Vinga - Partizan Satu Mare 5-1; Victoria Zăbrani - Voinţa Zimandul Nou 4-1; Glogovăţ '99 - Olimpia Bârzava 2-10; Inter Zimand Cuz - F.C. Sânleani 3-3; Unirea Sântana - Unirea Şeitin 2-3. Victoria Felnac a stat.

Clasament final

1. Bârzava	28	21	4	3	86-33	67	(+25)
2. Măcea	28	19	6	3	64-20	63	(+21)
3. Zimand Cuz	28	19	2	7	86-39	59	(+17)
4. Zimandul Nou	28	15	3	10	53-43	48	(+6)
5. Sânleani	28	14	4	10	66-55	46	(+7)
6. Şeitin	28	14	2	12	66-55	44	(+2)
7. Dorobanţi	28	13	1	14	64-69	40	(-2)
8. Ghioroc	28	11	2	15	70-73	35	(-7)
9. Sp. German	28	10	3	15	45-69	33	(-9)
10. Vinga	28	10	3	15	50-49	33	(-9)
11. Zăbrani	28	10	3	15	48-72	33	(-9)
12. Satu Mare	28	9	4	15	55-79	31	(-11)
13. Felnac	28	10	1	17	64-74	31	(-11)
14. Glogovăţ	28	9	2	17	50-90	29	(-13)
15. Sântana	28	6	0	21	36-83	18	(-23)

■ **Olimpia Bârzava a promovat în Divizia D**

■ **Podgoreana Covăsânţ (retrasă din campionat) şi Unirea Sântana au retrogradat în „Promoţie"**

Seria B

Sebişul are din nou echipă în Divizia D

Rezultatele ultimei etape: Codru Hăşmaş-Minesis Gurahonţ 3-0 (f.j.); Recolta Apateu - Cetate Dezna 3-0 (f.j.); Olimpia Bocsig - Viitorul Şepreuş 3-0 (f.j.); Progresul Nădab - Şoimii Şimand 1-2; Dacia Beliu - Dinamo Sebiş 1-8; Flacăra Ţipari- F.C. Naţional Sintea Mare 2-2 (oaspeţii au depus o contestaţie, pe care AJF-ul o va rezolva - după toate probabilităţile - favorabil). Crişul Alb Şicula şi Victoria Berechiu au stat.

Clasament final

1. D. Sebiş	26	21	0	5	85-29	63	(+24)
2-3. Sintea M.	26	20	2	4	81-35	62	(+23)
2-3. Şimand	26	20	2	4	77-34	62	(+23)
4. Şicula	26	16	1	9	71-47	49	(+10)
5. Şepreuş	26	12	2	12	54-60	38	(-1)
6. Apateu	26	11	2	13	45-65	35	(-4)
7. Hăşmaş	26	11	1	14	48-61	34	(-5)
8. Bocsig	26	11	1	14	45-49	34	(-5)
9. Nădab	26	10	2	14	60-74	32	(-7)
10. Berechiu	26	10	2	14	57-63	32	(-17)
11. Ţipari	26	9	1	16	47-58	28	(-11)
12. Gurahonţ	26	8	4	14	48-59	28	(-11)
13. Beliu	26	7	1	18	55-88	22	(-17)
14. Dezna	26	4	3	19	33-84	15	(-24)

■ **Dinamo Sebiş a promovat în Divizia D**

■ **Forest Moneasa şi Dinamo Zărand (ambele excluse din campionat) au fost retrogradate în „Promoţie"**

* * *

Notă: Şoimii Şimand şi F.C. Naţional Sintea Mare vor juca un meci de baraj, iar învingătoarea va înfrunta echipa Voinţa Macea. Câştigătoarea va lua locul Frontierei Curtici în Divizia D.

Campionatul Judeţean „Promoţie"

Seria A

Rezultatele ultimei etape: Săvârşin - Mănăştur 3-0 (f.j.); Mândruloc - Munar 3-0 (f.j.); Căpâlnaş - Fântânele 3-4; Zădăreni - Secusigiu 3-0 (f.j.); Mailat - Miniş 5-0; Ususău - Cruceni 3-0 (f.j.).

Clasament final

1. Zădăreni	24	19	2	3	89-30	59	(+23)
2. Ususău	24	17	2	5	98-34	53	(+17)
3. Mailat	24	17	2	5	76-25	53	(+17)
4. Mândruloc	24	15	5	4	49-20	50	(+14)
5. Săvârşin	24	13	3	8	65-42	42	(+6)
6. Mănăştur	24	12	4	8	62-41	40	(+4)
7. Cruceni	24	11	1	12	55-60	37	(+1)
8. Munar	24	9	4	11	45-56	31	(-5)
9. Miniş	24	7	2	15	42-69	23	(-13)
10. Fântânele	24	7	2	15	44-73	23	(-13)
11. Secusigiu	24	6	2	16	42-81	20	(-16)
12. Căpâlnaş	24	5	1	18	42-113	16	(-20)
13. Semlac	24	1	4	19	17-84	7	(-29)

● Victoria Zădăreni a promovat în „Onoare"

● Victoria Semlac şi Victoria Frumuşeni s-au retras din campionat

Seria B

Rezultatele ultimei etape: Chereluş - Petrom Nădab 6-1; Drauţ - Sini Vest Zărand 3-0 (f.j.); Seleuş - Taut 8-2; Horia - Protguard 4-2; Dud - Chier 3-0 (f.j.); Olari - Agrişul Mare 0-3 (f.j.).

Clasament final

1. Dud	22	18	3	1	89-11	57	(+24)
2. Agrişul Mare	22	16	2	4	76-33	50	(+17)
3. Seleuş	22	14	3	5	68-37	45	(+12)
4. Horia	22	12	4	6	64-40	40	(+7)
5. Taut	22	12	1	9	62-53	37	(+4)
6. Zărand	22	8	4	10	46-42	28	(-5)
7. Nădab	22	9	1	12	49-70	28	(-5)
8. Chereluş	22	7	1	14	40-75	22	(-11)
9. Protguard	22	6	2	14	37-73	20	(-13)
10. Drauţ	22	5	2	15	28-73	17	(-16)
11. Olari	22	8	0	14	33-46	24	(-9)
12. Chier	22	5	1	16	38-77	16	(-17)

● Chicioara Dud a promovat în „Onoare"

● Unirea Olari şi Speranţa Chier s-au retras din campionat

Seria C

Rezultatele ultimei etape: Şomoşcheş - Buteni 2-7; Cermei - Lunca Teuzului 5-1; Bârsa - Vârfurile 3-0 (f.j.).

Clasament

1. Lunca T.	20	16	1	3	72-31	49	(+19)
2. Buteni	20	14	2	4	60-32	44	(-14)
3. Cermei	20	12	1	7	60-36	37	(+7)
4. Bârsa	20	8	1	11	33-48	25	(-5)
5. Şomoşcheş	20	4	1	15	31-75	13	(-17)
6. Vârfurile	20	3	0	17	18-55	9	(-21)

● Victoria Lunca Teuzului a promovat în „Onoare"

● Andezitul Vârfurile s-a retras din campionat

● Explorim Hălmagiu şi Universitatea Sebiş au fost excluse din campionat

* * *

Notă: Ocupantele locurilor doi în fiecare serie, Mureşul Ususău, Voinţa Agrişul Mare şi Crişul Buteni vor disputa un turneu, câştigătoarea urmând să joace în „Onoare" începând cu sezonul următor.

Grupaj realizat de CĂLIN MNERIE

Mercedes-Benz

Aveți un Mercedes-Benz - sunteți avantajat!
Aveți un service specializat Mercedes-Benz - sunteți avantajat!

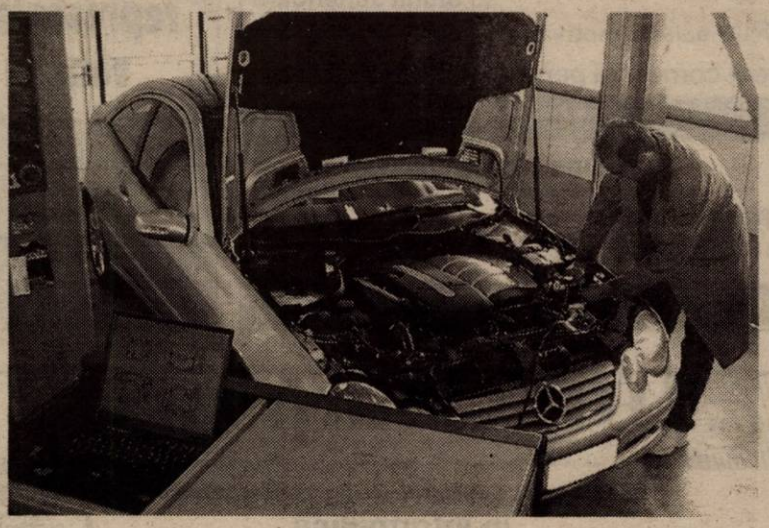

Numai în service-ul nostru, mașina Dumneavoastră este tratată ca un Mercedes-Benz!

Ați ales calitatea maximă!
Continuați! Aveți numai avantaje!

(c.)

AutoSchunn Partener autorizat Mercedes-Benz
ARAD - Micalaca DN 7 Tel/Fax 057/286680, 281474 www.auto-schunn.ro

---

ÎNCHIRIEZ
HALE INDUSTRIALE
pentru producție sau depozitare
PE TREI AMPLASAMENTE (ADRESE)
Telefon: 092.253.173 sau 057/270.540
(2365985)

Știai că noi suntem aici
de 4 ani !!!
puteai să ne cauți de atunci !

S.C. PRO-DOMUS S.A. SFÂNTU GHEORGHE

Arad Sibiu
Brașov Pioleștl
Cluj Napoca Timișoara
Odorheiu Secuiesc Târgu Mureș
Oradea

Împrumuturi
pentru imobile și alte bunuri
pe 10 ani cu comision 4% pe an,
pe 3 ani cu comision 10% pe an.
Informații: tel 057 254 399
Arad str. I.C. Brătianu, nr. 11 (fosta 30 Decembrie)
Program: Luni - Vineri 10⁰⁰ - 17⁰⁰
(C.A.)

Regionala CFR Timișoara
recrutează în vederea angajării, pentru posturile de **inginer întreținere instalații de centralizare electronică**

din Arad și Timișoara, absolvenți ai învățământului superior de lungă durată în specializările:
- Telecomenzi și Electronică Feroviară
- Electronică
- Automatizări și Calculatoare.

Dosarele, conținând scrisoarea de intenție, C.V. și copia actului de studii, se vor depune la sediul Regionalei CFR Timișoara din Bv. 16 decembrie 1989 nr. 2, la serviciul Resurse Umane, până la data de 25.06.2002.
Interviul de selecție se va desfășura în data de 26.06.2002. (2733363)

Lichidare de stocuri și mijloace fixe cu diminuare de preț de 5% pe licitație până la adjudecare
SC Expert SA

În calitate de lichidator al S.C. ALFAR S.A. - SERE Arad, în conformitate cu prevederile Legii 64/1995, republicată, VINDE LA LICITAȚIE PUBLICĂ, DESCHISĂ, CU STRIGARE, în fiecare zi de marți, ora 12.00, următoarele bunuri:

- mașini scris
- benzi transportoare
- diferiți rulmenți
- diferite remorci
- dulapuri frigorifice
- machete protecția muncii
- obiecte de inventar (mese birou, scaune, dulapuri)
- borcane diferite dimensiuni
- mese inox
- pompe Lotru
- trafosudură
- convertizoare sudură
- pompe stropit
- electropompe, cazane duplicat
- balanțe semiautomate
- bancuri de lucru
- conserve legume - fructe
- motoare electrice 22 KW noi
- piese schimb diverse
- autoclave inox 800 l
- mașină de găurit
- diferite mașini unelte

	Preț lei (TVA inclus)
remorcă monoax	1.785.000
rame ventilație aluminiu	50.000 / buc
rezervor combustibil 35.000 l	12.500.000
rezervor combustibil 45.000 l	14.500.000
rezervor combustibil 13.000 l	2.000.000
strung SNA 500 / 1.000	38.566.000
ferăstrău alternativ A - 320	4.819.000
motor Savien	1.000.000
motocar cu bena	28.917.000
bandă transpprtoare	1.000.000
moară măcinat pământ	12.000.000

(C.A.)

Lista bunurilor scoase la vânzare, prețul de pornire și regulamentul de licitație sunt afișate la sediul societății Alfar SA, Calea Zimandului nr. 3.
Relații suplimentare Dl. Tanca Gheorghe, tel. 057-276.101.

Rafaello Distribution

Caută pt. Divizia DORNA
Agenți comerciali
Gestionar
Șoferi profesioniști

Se cere:
- experiență în vânzări - min. 1 an
- disponibilitate pt. program prelungit
- inițiativă, spirit de echipă

Se oferă:
- posibilitatea dezvoltării unei cariere într-o firmă în plină expansiune
- salariu motivant în funcție de realizări
- training de specialitate

C.V. la telefon 057/270.025.
(9877676)

Vaillant
CEA MAI BUNĂ CĂLDURĂ

- DEALER AUTORIZAT
- SERVICE PROFESIONAL
- GARANȚIE ȘI POSTGARANȚIE

sc **SANEX COM IMPEX** srl
2900 Arad, str. Uniril, nr. 2
Tel.: 0257 - 211 898

- CENTRALE MURALE și STATIVE
- INSTALAȚII TERMICE COMPLETE
- montare și execuție
- service NON STOP
- garanție și postgaranție

(C.)

Amortizoare pentru toate tipurile de camioane

SC TRUCK UNIO SRL
Arad. Stefan Cel Mare Nr. 1.
Tel./Fax: 057 206 187
Mobil: 090 17 47 28
090 17 47 29

PARTS Made in Italy

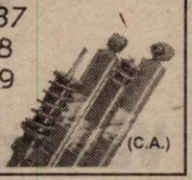

Reduceri mari pentru Engros
(C.A.)

---

s.c. TEHNODOMUS S.A. Arad
Str. Petru Rareș nr. 28 Grădiște

Angajează:
- ☐ zidari
- ☐ dulgheri
- ☐ zugravi
- ☐ fierari
- ☐ tâmplari

Relații la telefon:
276775; 276613; 276618
între orele 8,00-16,00
(9877673)

---

eta-2u FILIALA ARAD ANGAJEAZĂ:
REPREZENTANT VANZARI COPIATOARE

CONDITII:
- VARSTA MAXIMA 35 ANI
- COMUNICATIVITATE
- PREZENTA DE SPIRIT
- DINAMISM
- EXPERIENTA MINIM 1 AN IN VANZARI
- DISPONIBILITATE DE DEPLASARE
- DISPONIBILITATE DE TIMP

CUNOSTINTELE IN DOMENIUL IT POT CONSTITUI UN AVANTAJ!

C.V.-URILE SE POT DEPUNE PANA IN DATA DE 25.06.2002
LA SEDIUL FIRMEI ETA 2U ARAD, STR. Closca Nr. 2,Fax 057-251838
SAU E-MAIL: arad@eta2u.ro, eta2u@arad.ro (C.A.)

Doriți să aveți o siguranță împotriva incendiilor corespunzătoare?

Doriți să aveți liniște 5 ani?
Apelați la „ANTIPYR®"
lider în domeniul p.s.i.

NOI
- **verificăm** și **încărcăm** stingătoare de toate tipurile - garanție 5 ani;
- **întreținem** instalații de stingere - garanție 5 ani;
- **executăm** instruirea personalului pe locul de muncă;
- **vindem** stingătoare cu valabilitate 5 ani;
- **asigurăm** toată gama de servicii;

Pulberea ABC utilizată de noi și spumogenul au valabilitatea 5 ani;

Consultanța și transportul sunt gratuite!!!

TARIFELE SUNT CELE MAI MICI!!!
Adresa noastră este Arad, str. Gh. Doja, nr. 136
Sunați la 057/280.908!

Reduceri pentru clienții cu contract pe 5 ani de 20%!!!

(c.b.)

Este atat de simplu,
MAGELLAN
FAIANTA, GRESIE si OBIECTE SANITARE - MONDIAL LUGOJ
GRESIE PORTELANATA - ALFA CERAMICHE ITALIA
ADEZIVI si GLETURI - HENKEL
MOBILIER DE BAIE - ARTEMA
GIPS CARTON - KNAUF si LAFARGE
VOPSELE, TENCUIELI - CAPAROL
Precum si multe alte produse!!!
VIDE en-gros in DEPOZITUL din Campul Linistii nr. 1
tel : 057 348 535
(C.A.)

MANITOBA TEX
Is looking for
Quality Inspector
Textile garment construction and appearance
If you would like to work in
a young and highly motivated Team
- speak English well and enjoy working for
DISNEY - Polo Ralph Lauren - Marks & Spencer - Quiksilver - OTTO

You are welcome to contact:
Teodora Baner 0740-200-784
E-mail: t.baner@manitobatex.org
Tel: 250505, Fax: 281322. Mon. - Fri. 8 - 16
(2733343)

Peugeot 206 1.4 HDi. Irezistibil de economic.

Echipare standard pentru Peugeot 206 X-LINE 1.4 HDi / 70 CP, cu 5 uşi: servodirecţie, geamuri acţionate electric portiere faţă, închidere centralizată, airbag şofer şi pasager, oglinzi retrovizoare încălzite, tetiere reglabile în înălţime, scaun şofer reglabil în înălţime, banchetă spate rabatabilă, pre-echipare radio cu 2 boxe.

* Consum măsurat în regim extraurban, la viteza stabilizată de 90 km/h

Începând de la: 9.351* EURO,
Leasing 3 ani: • 182* EURO lunar
•2.783* EURO avans
•1.855* EURO valoare reziduală

206 PEUGEOT

PEUGEOT. PENTRU CA AUTOMOBILUL SĂ FIE ÎNTOTDEAUNA O PLĂCERE.

AUTO SML - CONCESIONAR PEUGEOT
Calea Timişorii nr. 212, Arad, tel: 057/278.738

* plus TVA

(c.a.)

TOTO COM
ARAD - str. Ursului 21, tel/fax 275000
Distribuitor autorizat
BERGENBIER, STELLA ARTOIS, EFES, HOPFENKÖNIG

ANGAJEAZĂ

1. Director vânzări

CONDIŢII

1. Experienţă în vânzări minim 3 ani
2. Studii superioare

OFERIM salariu motivant.

2. Agent comercial pentru distribuţie directă

CONDIŢII

1. Carnet de conducere categ. B
2. Experienţă în distribuţia directă

OFERIM
Salariu motivant în funcţie de realizări, autoturism serviciu.

Depunerea C.V. se va face la sediul societăţii.

S.C.
FERFELIS LINE
S.R.L.
distribuitor naţional al produselor FINETTI, ROYAL, SCANDIA, KOTANYI

ANGAJEAZĂ

reprezentant vânzări

pentru judeţul Arad

CONDIŢII:
- minim 1 an experienţă în domeniu
- abilitate şi comunicativitate

C.V.-urile se trimit la sediul firmei tel/fax **056/223.910**
(9877679)

BB Computer SRL
ARAD Str. N.Bălcescu nr.12 tel/fax: 057- 280555 e-mail: company@bbcomputer.ro

Centrul teritorial de pregătire în informatică
organizează următoarele cursuri

AUTORIZAT DE CENTRUL NAŢIONAL DE PREGĂTIRE ÎN INFORMATICĂ BUCUREŞTI CPI S.A.

Cursuri pentru COPII
(iniţiere şi avansaţi)
Programat: dimineaţa
serii din **01.07, 15.07, 29.07**

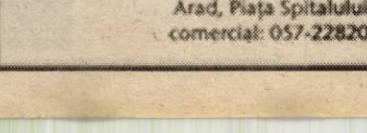

Utilizare Windows (Iniţiere)
Programat: 01.07 şi 15.07 după masa
Utilizare Word 2000 în limba română
Programat: 25.06.2002 după masa
Utilizare servicii Internet
(navigare pe Web, e-mail, chat, FTP, News, iniţiere în HTML)
Programat: 03.07.2002 după masa
Utilizare Autocad 2000 Nou
Programat: iulie după masa
Proiectare Web cu HTML şi Java Script
Programat: iulie după masa

Diplomele sunt eliberate cu avizul **Ministerului Educaţiei şi Cercetării**
Se acordă reduceri pentru: elevi, studenţi, şomeri, grupuri şi la cumpărarea calculatoarelor BB

(c.b.)

Magazinele AMET

din Piaţa UTA

Vă oferă o bogată sortimentatie de

produse pentru gospodăria dvs.

Sticlă, porţelan, cristal, arcopal, inox, vase emailate, diferite articole din plastic	Telefon 289.316
Pompe hidrofoare, unelte, scule, sârmă, cuie, plasă rabitz, furtun	Telefon 247.197
Articole sanitare, gresie, faianţă, adezivi, glet, fitinguri	Telefon 272.173
Electrice, electrocasnice, chimice, cosmetice, articole camping, biciclete	Telefon 241.863

(23662688)

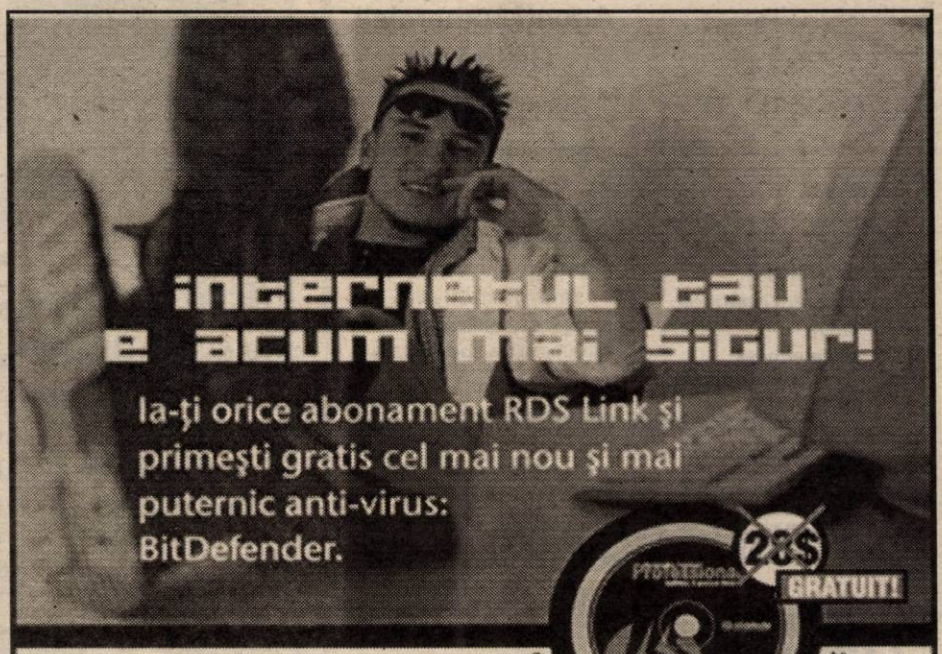

Iată, dacă încă nu o ştii, lista abonamentelor **RDS Link:**

- **MAIL LINK** / cont de e-mail - 3$/lună
- **EASY LINK** / 15 ore de navigare - 4$/lună
- **NIGHT LINK** / trafic nelimitat 19.00 - 07.00 - 5$/lună
- **POWER LINK** / trafic nelimitat non-stop - 10$/lună
- **CABLE LINK** / conexiune internet permanentă prin cablu TV

Pentru detalii, intră pe www.rdslink.ro

RDS LINK
SIMŢI DIFERENŢA?

Arad, Piaţa Spitalului, bl. 28, parter / e-mail: arad@rdslink.ro
comercial: 057-228202, fax: 057-228201 / tehnic: 057-228200

(c.b.)

ANIVERSĂRI

Cu ocazia împlinirii frumoasei vârste de 90 ani, dorim tatălui și bunicului nostru **OTAVĂ PETRU,** sănătate și „LA MULȚI ANI!". Codruța, Dacian, Cornelia și Cornel. (18548)

Ești cel mai dulce lucru din viața mea și aș da orice să te pot strânge în brațe în fiecare clipă, să te sărut și să-ți spun „TE IUBESC!", Cu drag GIGI, „LA MULȚI ANI!".

MATRIMONIALE

Vrei să trăiești o viață lipsită de griji, alături de un om care este gata să împartă totul cu tine? AGENȚIA MATRIMONIALĂ IPV EDITH reprezintă interesele a sute de cetățeni germani care își caută o soție. Poți fi tu aceea. Sună la 0740.310.402. (17730)

Tânără sexi, te așteaptă în patul ei. Telefon 0744.160.682. (2667693)

VÂNZĂRI APARTAMENTE O CAMERĂ

Vând 1 cameră, Vlaicu, bloc apartamente, parchet, contorizat, ocupabil imediat, 4.900 USD. Telefon 0722.257.409, 270856. (18311)

Vând garsonieră, confort III, str. Ursului nr. 6-12, bl. 5, et. IV, ap. 71, preț negociabil, orele 19-21. (18212)

Vând apartament 1 cameră, zonă centrală. Telefon 311230. (18419)

Vând apartament la casă, mobilat, o cameră, bucătărie, baie, antreu, pivniță, zona Boul Roșu, 6.500 Eu, negociabil. Telefon 093 917 795. (18300)

Vând apartament 1 cameră, et. I, Alfa, 5.900 USD. Telefon 279718; 0744.542.931. (18544)

Vând garsonieră Alfa, 4.000$. Informații Pop-corn Aurelia, Bd. Revoluției nr. 90. (18623)

VÂNZĂRI APARTAMENTE DOUĂ CAMERE

Vând apartament 2 camere, central, la casă, cu curte. Telefon 0722.397.419.

Vând apartament ULTRACENTRAL (zona ZIRIDAVA), 78 mp, 2 camere, cu dependințe, etaj I, cu balcon, ideal cabinet, birou. Telefon 0744. 784.443. (18391)

Vând urgent ap... ament 2 camere, Micălaca. Telefon 276466; 0722.397.414. (18096)

Vând apartament central, 2 camere, ideal birouri, firme, 15.000 $, negociabil. Telefon 235681. (18124)

Vând apartament 2 camere, îmbunătățit, Fortuna. Telefon 272854, 349058. (18121)

Vând apartament 2 camere UTA, confort I, contorizat. Telefon 273049. (17925)

Vând apartament 2 camere, ocupabil imediat, la cheie, mobilat/nemobilat, et. IV, Confecții. Telefon 093 611 941. (18339)

Vând apartament 2 camere, cu îmbunătățiri, Micălaca, Piața Soarelui. Telefon 264144. (2667868)

Vând apartament 2 camere, Intim, bloc 1, etaj I, ocupabil imediat. Telefon 094.552.086. (18420)

Vând apartament 2 camere, bucătărie, baie, Romanilor. Telefon 283258. (18274)

Vând apartament 2 camere, central, 16.000 $, negociabil. Informații: 214367, 255783, 214092. (18508)

Vând apartament 2 camere, semidecomandat, contorizat, zona Poetului. Telefon 0745.195.913. (18447)

Vând apartament 2 camere, Fortuna, 6500 $, negociabil. Telefon 0740.982.167. (18496)

Vând apartament 2 camere, semidecomandat, Vlaicu-Fortuna, preț 6.800 USD, negociabil. Telefon 057-247447; 092.874.846. (18422)

Vând apartament 2 camere, confort I, parter, decomandat, zona Imașului. Telefon 093.594.667. (18511)

Vând apartament 2 camere, zona 700. Telefon 057-462903.(18526)

Vând (închiriez) apartament 2 camere, Arad, str. Clocșa nr. 7. Telefon 0722.573.416. (18563)

Vând apartament 2 camere, spațios, contorizat, 2 balcoane, Vlaicu, bl. Z25, et. I, 13.000 USD. Telefon 229180, 0744.151.146. (2667687)

VÂNZĂRI APARTAMENTE TREI CAMERE

Vând urgent apartament 3 camere în Alfa, ultramobilat. Telefon 277369, 280110. (17943)

Vând 3 camere, central, 2 băi, îmbunătățiri, et. III, 21.500 USD. Telefon 253364, 0766. 231.477. (18311)

Vând apartament central la casă, Legea 112, 80 mp, str. M. Eminescu, nr. 50, tot confortul. Telefon 210288; 094.522.034. (16978)

Vând apartament central, 3 camere, 20.000 USD, ocupabil. Telefon 057 - 252715. (17723)

Vând apartament deosebit, superamenajat, situat pe două nivele, ultracentral, în orașul BEKESCSABA (Ungaria), în bloc de asociație din cărămidă, cu lift: 3 camere cu parchet laminat, tavan fals, bucătărie americană cu living, gresie Italia, geamuri termopan, baie mare cu vană pe colț și cu cabină duș, încălzire din pardoseală, două terase uriașe cu brazi, tuia și flori, toate cheltuielile separat, preț 65.000 USD. Telefon 0722.349.064. (18325)

Vând apartament ultracentral, 3 camere, 140 mp, lângă Tribunal, Legea 112, et. I, Telefon 253470, după ora 17. (18320)

Vând apartament ultracentral, 3 camere + garaj, apă contorizată, încălzire cu gaz (110 mp). Telefon 0740.874.353. (18370)

Vând apartament 3 camere, mobilat, etaj II + garaj, Micălaca. Telefon 091.304.304. (2667866)

Vând apartament 3 camere, Vlaicu, etaj I, îmbunătățit. Telefon 247706. (2667658)

Vând apartament 3 camere decomandate, pivniță, garaj, Z32. Telefon 057/218563. (17889)

Vând apartament în asociație, 3 camere, dependințe + grădină, bucătărie, baie, pivniță 200 mp, str. Gheorghe Doja, nr. 104. Telefon 210727. (18173)

Vând apartament 3 camere Samantha. Telefon 237562. (18513)

Vând apartament 3 camere, decomandat, 100 mp, etaj II, în Alfa, preț 14.000 USD, negociabil. Telefon 0745.512. 623, 277127. (18412)

Vând apartament 3 camere, Alfa, et. II, îmbunătățit, cu modificări, mobilă de bucătărie la comandă inclusă, preț 18.000 Euro. Informații la telefoanele: 253661; 094.511.910. (18493)

Vând apartament 3 camere, parter, zona Mioriței. Telefon 263815. (18534)

Vând apartament 3 camere, decomandate, în Alfa, et. I, 2 balcoane, 2 băi, gresie, faianță, instalație proprie gaz, contoare, garaj auto, **geamuri termopan, preț la vedere. Telefon 277390.**

Vând apartament 3 camere, zona 300, lângă BILLA, et. I, din 4, 15.000 $, negociabil. Telefon 368339. (18557)

Vând apartament 3 camere, decomandate, suprafață mare, îmbunătățit, zonă bună Alfa, preț negociabil. Telefon 277127, 0745.512.623. (18622)

VÂNZĂRI APARTAMENTE PATRU-CINCI-ȘASE CAMERE

Vând 6 camere, ultracentral, renovat integral, et. 1, 264 mp, 45.000 USD. Telefon 270856, 0722.257.409. (18311)

Vând apartament (asociație) 4 camere, dependințe, garaj, îmbunătățit, zonă ultracentrală, preț 42.000 USD, negociabil. Telefon 0257/211804; 0745. 169.760. (18242)

Vând apartament 4 camere, et. I, ultracentral, mobilat, 45.000 Eu. Telefon 092 606 527. (18339)

Vând apartament 4 camere, etaj 4/7, lângă „Billa", 2 garaje. Telefon 0257/267793. (18456)

Vând apartament 4 camere, Micălaca 500, recent renovat în stil modern, 45.000 Euro. Telefon 0723.382.496. (18258)

Vând urgent apartament 4 camere, zona 100 Micălaca. Telefon 219645 sau 0723. 206.845. (18553)

VÂNZĂRI CASE

Vând casă central (S+P+M) fără intrare auto, intrare sub poartă comună, dar casa și curtea complet separate, preț 25.000 $. Telefon 214416, 250890, 0723 852 189. (17172)

Vând urgent și avantajos casă mare, 3 camere, cu 2.000 mp teren, 6.000 USD, Chișineu Criș, str. V. Țepeș nr. 4. Telefon 212113; 0744.565.739. (17647)

Vând casă cinci camere, garaj, anexe, pe principală, str. Steagului nr. 5. Telefon 288968; 0722.941.123. (17941)

Vând casă cu intravilan, cartier Sânicolaul Mic, str. Clopotului nr. 107. Telefon 093 444 139. (18226)

Vând vilă 11 camere, condiții deosebite, negociabil, posibil rate. Telefon 514929. (18324)

Vând casă în Semlac nr. 932B, cu 2 camere, bucătărie, baie, cămară, pivniță, magazie, grădină cu pomi fuctiferi, viță de vie. Telefon 274520, orele 18-22. (18343)

Vând casă nouă, neterminată, în localitatea Zimand Cuz. Telefon 0723.664.802. (18365)

Vând vilă nefinisată, central-Grădiște, pe colț, pretabil și pentru motel, grădiniță, etc. Telefon 0744.555.660. (18368)

De vânzare construcție nouă, în zonă turistică, multiple posibilități de afaceri. Telefon 057/531122; 0722. 659.084. (18388)

Vând casă mare cu grădină, 20 km de Arad (Iratoșu) 3 camere, gresiate și mobilate, apă, garaj frumos amenajat, preț negociabil 18.000 $. Informații telefon 219234; 092.562.024. (2667869)

Vând casă cu 2 apartamente, zona Școlii „Ucecom". Telefon 057/211683. (18416)

Vând casă stil occidental, în Grădiște, preț negociabil 33.000$. Telefon 057/276098; 0744.928.615. (18399)

Vând casă ocupabilă, 2 camere, bucătărie, gaz, apă, grădină, Arad, str. Vulturilor nr. 3. (18453)

Vând în Pâncota casă 3 camere, parchetate, dependințe, curte cimentată, grădină 750 mp, preț 6.000 $. Informații telefon 0721.072.497. (9646984)

Vând casă cu grădină, total 1.461 mp, situată în Aradul Nou, str. Stan Dragu nr. 17. Informații telefon 0740.614.429. (18479)

Vând casă mare, Pârneava. Telefon 253661. (18482)

Vând casă nouă, mare, 5 camere, anexe gospodărești, grădină 1200 mp, localitatea Rănușa, intrarea Moneasa, loc ideal privatizare sau agrement. Telefon 095.871.022. (18176)

Ocazie! Vând vilă 3 nivele pe artera principală, spre Oradea. Telefon 091.285.073. (17835)

Vând casă Pârneava, str. Griviței, nr. 13, 10.000 USD negociabil. Telefon 241784; 095.656.260; 093.609.542. (18163)

Vând casă în Aradul Nou (Legea 112), 3 camere, bucătărie, baie, 2 holuri, beci, gresie, faianță, încălzire centrală, curte mare + grădină 1.600 mp, total preț 17.500 USD sau schimb cu apartament, nu mai mult 8-10.000 USD. Telefon 0257-286346 după ora 15 sau 0722.979.781. (18376)

Vând urgent casă în Micălaca, 800 mp, 4 camere, bucătărie, cămară, posibilități apă, gaz, canalizare, preț 13.000 USD, negociabil. Telefon 0740.439.010. (18502)

Vând casă nouă, dependințe, pomi în Podgorie. Telefon 388375. (18497)

Vând (schimb cu variante) casă proprietate, 2 camere, central, în curte. Telefon 0744.100.404; 0257-210869. (18524)

Vând (schimb cu apartament 3 camere + diferență), casă, central. Telefon 233563, orele 11-18. (18542)

Vând casă în cartierul Funcționarilor, doi în curte. Telefon 0722.277.765. (18614)

Vând casă din cărămidă, 2 camere, bucătărie, hol, curte, grădină, posibilități apă, gaz, 2 în curte, zona UTA, preț 8.000 $ negociabil. Asigur transcriere. Telefon 0723.735.554. (2667684)

Vând casă în cartierul Funcționarilor. Telefon 057-235795, 095.611.114. (2667689)

VÂNZĂRI SPAȚII

Vând spații comerciale 3 clădiri (120 mp, 60 mp, 50 mp) curte 250 mp, zona Vlaicu. Telefon 092 621 961. (18295)

Vând gheretă în Piața Romană. Telefon 0744 620 399. (18223)

Vând fermă de animale 470 mp, 24 boxe de padoc + anexă gospodărească, pe str. Steagului 93. Informații telefon 092.344.785; 250202. (18396)

Vând hală de producție, 1.200 mp suprafață, teren aferent 5.600 mp, mașini de transport. Informații telefon 092.344.785; 250202. (18396)

Vând imobil cu teren, folosibil cu spațiu comercial, semicentral 600 mp/120 mp, dublu acces, subsol depozit. Telefon 094.534.684. (18432)

Vând (închiriez) laborator cofetărie, 300 mp, B-dul Revoluției. Telefon 0744.568.800. (18484)

Ocazie! Vând bar cu terasă, pe strand, preț 6.000 $, negociabil. Telefon 091.285.073; 093.198.095. (17835)

Vând farmacie umană, funcțională, cu sediu propriu. Telefon 281405. (18327)

Vând (închiriez) spații, zonă ultracentral. Telefon 093.253. 651. (18016)

Vindem CABANĂ (Motelul CĂPRIOARA) construcție nouă, 5 nivele din Stațiunea STRAJA, județul HUNEDOARA, cota 1400, zonă defavorizată, 64 locuri cazare, BAR, BUCĂTĂRIE, dotate STIL OCCIDENTAL. Telefon 092.211.566; 092.566.895. (18417)

VÂNZĂRI TERENURI

Vând sau schimb cu garsonieră loc de casă, 405 mp, cu proiect, zona Alfa. Telefon 277027. (18119)

Vând LOC de CASĂ, 1200 mp, preț convenabil, localitatea Curtici, str. Grăniceri. Telefon 229117; 273522; 0745.511.481. (18509)

Vând teren ultracentral, 580 mp cu utilități, 38.000 USD. Telefon 092 606 527. (18339)

Vând pământ arabil, zona Gai. Telefon 0721.328.791, 349558. (18337)

Vând un hectar teren cu 250 mp pescărie cu titlu de proprietate. Telefon 095.909.468. (18389)

Vând 2,7 ha, centură-sere, 6 USD/mp. Telefon 0745.365. 755, 235171. (18539)

Vând loc de casă 500-1.000 mp, str. Tabacovici, Aradul Nou. Telefon 286744, 0722.690.350. (18567)

Vând teren arabil 2 ha. Telefon 258098. (18625)

VÂNZĂRI AUTO

Vând RABA frigorifice 16 tone, capacitate utilă 10 tone, stare foarte bună. Telefon 258285, 0744.507.216. (18176)

Ocazie! Vând Ford Escort 1,8 T. Diesel, climă, full extrase, 1998, înmatriculat normal, stare excepțională, 6.400 $. Telefon 0722.292.611. (18448)

Vând FORD ESCORT 1,6V full option, an 1998, înmatriculat persoană fizică. Telefon 057 - 212441 sau 092.989.127. (17914)

NOU! ANVELOPE de ARO, JEEP, la numai 500.000 lei! Avem toate dimensiunile în stoc, la cele mai mici prețuri. Convingeți-vă acum! Telefon Arad, 259339; 0744.706.321, Lipova 563027; 563145. (18171)

Vând presă de balotat baloți normali, în perfectă stare de funcționare. Telefon 462979. (1154649)

Vând semiremorci basculante și cu prelată, noi, leasing. Telefon 0722.698.870; 0722.294.646. (f. 2733281)

Vând combină International 1460 Axial Flow, masa 4,30 m și pentru porumb 6 rânduri, climă. Telefon 0744.547.274. (18237)

Vând tractoare U 650, U 1010, International 1455 XL, Fiat 1880, Fendt Favorit 610 SL, cositoare rotative, aparat ierbicidat, disc 4,3 m, autofurgon Barkas etc. Telefon 0744.547.274. (18237)

Vând cap tractor DAF 95, an fabricație 1993, Euro 2 și semiremorcă Bartoleti, lungime 13,60, an fabricație 1993. Telefon 094.607.228. (18135)

Vând Dacia 1310, culoare albastru metalizat, 1995, stare foarte bună. Telefon 0744.869.139. (18278)

Vând (schimb) Porsche, numere valabile 2003, stare perfectă. Telefon 0766.741.323. (18297)

Vând combină cereale masa 3 m. Telefon 0744.882.963. (18326)

Vând Golf 2 Diesel, numere Belgia, preț 900$. Telefon 0740.671.729, 0740.818.690. (18359)

Vând VW Golf I, pentru dezmembrări. Telefon 280708. (18296)

Vând Opel Vectra B, 1996, albastru indigo, ABS, dublu airbag, trapă, minidisc, clima, huse, geamuri și oglinzi electrice, servo air, înscris persoană fizică decembrie 2001, 140.000 km, preț 8.500 Eu sau 8.000$. Telefon 0257-275596, 0744.779.088. (18378)

Vând combină Claas, masa 2,80, stare foarte bună funcționare, cu piese de schimb. Telefon 0745.596.616. (18361)

Vând ARO 320 camionetă, stare foarte bună, preț negociabil. Telefon 511047; 0722.301.782. (1857715)

Vând VW PASSAT VARIANT 1,9 TDI, 110 CP, an 1999, 64.000 km, impecabil, 10.800 $. Telefon 0722.633.204.

Vând urgent Dacia Breck, albă, 1998, noiembrie, 1.850 $. Telefon 094.552.086. (18420)

Vând Mercedes 200 Diesel, 1989, înmatriculat, 5.350 $, negociabil. Telefon 216081; 095.856.027. (18446)

Vând Audi A6, an 1997, climatronic, ABS, geamuri electrice, motor 2,5 cm, TDI. Telefon 0722.549.625. (18465)

Vând Opel Vectra, an 1994, full electric, impecabil. Telefon 094.928.615. (18480)

Vând Dacia 1310, stare bună, an 1984, preț 750 $, negociabil. Informații telefon 246669. (18487)

Vând cauciucuri 225-70-15 C și alte mărimi, genți aluminiu. Telefon 279582. (17176)

Vând combină C.14, stare foarte bună. Telefon 233325; 0744.439.365. (17826)

Vând combină Claas Mercator, masa 3,60 m, combină de recoltat știuleți, freze, disc, plug, combină Claas Comet, masa 2 m. Telefon 057/216472. (17203)

Vând tractoare din Germania, 100/130 CP. Telefon 381022; 0744.199.321. (18394)

Vând plug, semănătoare păioase, set motor, toate pontru tractor 15 CP. Telefon 385127. (18506)

Vând Renault 21 benzină, înmatriculat, 2.000 cmc, fabricat 1986. Telefon 095.909.468. (18389)

Vând, schimb (cu Dacia + diferență mică) Opel Ascona C, 1987, CIV, VT noi. 2003, stare foarte bună. Informații telefon 0721.232.468. (2667671)

Vând autotractor Roman + trailer 20 tone. Telefon 094.635.400. (18491)

Vând Espero Daewoo, an 1996, km 53.000, dotări suplimentare, genți aluminiu, eleron, portbagaj, închidere telecomandă, aer condiționat. Telefon 092.748.663, 211126. (18520).

Vând tractor U-650, în stare foarte bună, înmatriculat și ARO cu motor de Brașov cu numere vechi. Telefon 057-261010. (18535)

Vând Dacia papuc, acoperită, an 1998, preț 2250 $ și Dacia Berlină, an 1998, preț 1750 $, negociabil, stare perfectă. Telefon 095.489.918. (18554)

Vând combină John Deere 430, masa 2,6, cabină, stare funcționare, una pentru piese. Telefon 0744.700.372. (1855695)

Vând urgent Opel Vectra B, 1600 cmc, 16 valve, an 1996, full option, fără piele, 7.000 USD, negociabil. Telefon 0744.857.298. (18576)

Vând DAF 400 CP Euro II, înmatriculat, preț 14.000 Euro. Telefon 259704; 094.165.466. (18585)

Vând Dacia 1310, an 1984, CIV, numere noi, TV, 550 $. Telefon 093.045.296. (18589)

Vând Opel Vectra 2,2 Diesel, fabricație 2001, gri metal, climă, etc. 32.800 km sau schimb cu Passat TDi cu climă. Telefon 0722.344.865. (18591)

Vând Ford Fiesta, Euro 4, mod. 2001, 13.000 km, înmatriculat. Telefon 0721.921.169. (18591)

Vând Golf III, fabricație 1992, benzină 1,4, înmatriculat persoană fizică. Telefon 0744.773.750. (18591)

Vând Dacia 1998, albă, geamuri ionizate. Telefon 0744.391.896. (18620)

VÂNZĂRI ELECTRO

Vindem: VITRINE frigorifice, CAMERE frigorifice, AGREGATE frigorifice, DULAPURI frigorifice, CONDENSATOARE, VAPORIZATOARE, panouri frigorifice - termoizolante; garanție. Telefon 281384, orele 8-18. (18523)

(Continuare în pagina 14)

(Urmare din pagina 13)

Vând CASE MARCAT FISCALE, CÂNTARE și PLATFORME ELECTRONICE, NUMĂRĂTOARE de BANI. Telefon 282829; 272727. (f.2365911)

Vindem Pentium 2 - 350 MHz HD 20 GB, 128 RAM - CD ROM, sunet, boxe, modem, monitor 15 digital, tastatură, mouse, 260 $. Telefon 280260. (18138)

Vindem Pentium 2 - 233 MHz 32 RAM HD 2,3 GB CD ROM, sunet, boxe, monitor 14 - 200 $. Telefon 280260. (18138)

Vindem Pentium 1 - 166 MHz 16 RAM HD 1,3 - 75 $. Telefon 280260. (18138)

OFERTĂ SPECIALĂ! Numai luna aceasta, cu marfă second-hand: VITRINĂ, LADĂ, COMBINĂ FRIGORIFICĂ, CONGELATOARE, FRIGIDERE până 20% reducere; TV color, MAȘINI de SPĂLAT AUTOMATE, ASPIRATOARE, VIDEO 10%. Acum și în rate! Arad - telefon 0744.706.321, 259339; Lipova - 563027, 563145. (18171)

Vând ieftin, televizoare color, plastic, 37-72 cm. Telefon 338090 Arad. (18217)

Vând mașini spălat automate (2.000.000-5.000.000 lei); TELEVIZOARE COLOR cu telecomandă (1.500.000-4.000.000 lei), garanție. Telefon 275681. (18239)

Vând TELEVIZOARE COLOR cu telecomandă, mașini spălat automate, video, garanție str. Unirii nr. 4, orele 10-18. Telefon 284000. (18239)

Vând TELEVIZOARE COLOR carcasă plastic, diferite diagonale, între 1.500.000-3.700.000 lei; CONGELATOARE, LĂZI, VITRINĂ și COMBINE frigorifice, între 2.500.000-4.500.000 lei; MAȘINI AUTOMATE, între 3.000.000-3.900.000 lei. Telefon 274600, orele 9-19 sau orele 21-23; 241355. (18262)

Vând stații taxi, case marcat fiscale, instalații satelit, sisteme supraveghere video. Telefon 284900. (18341)

Vând televizoare color, carcasă plastic, garanție. Telefon 219365; 0723.380.028. (18384)

Vând mașină spălat automată, cuptor microunde, televizor color, video recorder, garanție. Telefon 214786. (18407)

Vindem computere Pentium 200 MHz, 1,6 G, 32 RAM, monitor 14", preț numai 3.890.000 lei. Telefon 275420. (1858713)

Vând computere orice configurație, între 486, monitor 14" numai 1.500.000 lei și Pentium II, 266 MHz, monitor 15" numai 7.489.000 lei. Telefon 275420. (1858713)

Vând telefoane noi, sigilate Nokia 3310 și Alcatel 311. Telefon 090.657.172. (17907)

Vând frigider, ladă frig, ladă înghețată, vitrină frig, mașină spălat automată. Telefon 210613. (18287)

Vând televizor color, marca Philips din plastic, 63 cm, teletext+telecomandă+picior rotativ elektronic, 230 Euro și un congelator 4 sertare, perfect, 100 Euro. Telefon 0257-286346 după ora 15 sau 0722-979.781. (18376)

Vând xerox Canon NP 202, A3, A4, stare perfectă, preț 450 Eu. Telefon 259536. (2667874)

VÂNZĂRI DIVERSE

Vând PLASĂ GARD zincată - 21.000 lei/kg, toate dimensiunile; PLASĂ RABITZ - 40.000 lei/kg; CUIE - 17.500 lei/kg; SÂRMĂ NEAGRĂ - 17.500 lei/kg; SÂRMĂ ZINCATĂ și sârmă balotat pentru agricultură, str. Vrabiei nr. 4. Telefon 289997, 0744.289.997. (18061)

Vând ierbicide, toate tipurile. Telefon 253973, 093 727 470. (18313)

Vând FIER BETON 10.500 lei/kg, str. Independenței, nr. 7, Bujac. Telefon 273785; 0745.320.938.

Vând termotecă Bereta cu coș Turbo și convectoare pe gaz, sigilate. Telefon 0744. 398.815. (18168)

Vând sobă de încălzit cu gaz (CONVECTOR), import GERMANIA, stare ireproșabilă. Telefon 0257-212441 sau 0722.989.127. (18336)

Vând, din dezmembrări sere, țeavă și sticlă. Telefon 0744.649.637, 0721.288.627. (17036)

Vând BOLȚARI TERMOIZOLANȚI din zgură, cărămidă sau beton, 14 modele; BORDURI, PAVELE. Telefon 0745.634.885, 0722.621.600. (17748)

Vând rolete plastic import - 270.000 lei/ mp, rolete lemn tei - 450.000 lei/ mp, obloane mobile din lemn - 850.000 lei/ mp, jaluzele verticale și orizontale. Telefon 0722.282.380, 0256-471939. (18181)

Vând făină tip 550, cantități mari, 4.600 lei/kg. Telefon 0740.172.327. (1154650)

Vând BCA; blocuri ceramice 12.000 lei/buc.; phoroterm Ungaria 1.450.000 lei/mc; țiglă 10 modele 5500-17.000 lei/buc; uși, ferestre, PAL, placaj, bitum, carton asfaltat, cărămidă, teracote, plăci azbociment, var, ciment, europaleți, etc. str. Pădurii nr. 69. Telefon 211272. (17973)

Vând EUROBOLȚARI termoizolanți cu certificat calitate 300x250x200, 8.200 lei/bucata, 1 mc - 550.000 lei, 1 bolțar - 7,6 cărămizi. Telefon 281491; 0722.381.750. (18193)

Vând NISIP, BALAST, cantități mici și mari, la domiciliu. Telefon 0721.097.763. (18119)

Vând LEMNE FOC, NISIP, BALAST, la domiciliul clientului. Telefon 210771. (18119)

Vând LEMNE FOC, NISIP, BALAST, la domiciliul clientului. Telefon 277027. (18119)

Vând COLȚARE, CANAPELE. Telefon 286069; 0744.604.016. (18235)

Vând rolete plastic, import, la cele mai mici prețuri. Telefon 0745.380.320. (18245)

Vând LEMNE FOC, NISIP, BALAST, la domiciliul clientului. Telefon 214010; 0723.686.677. (18254)

Vând termoteci Vaillant (3.500.000-8.500.000 lei), instanturi baie și bucătărie (1.000.000 lei-2.500.000 lei), pompe de recirculare (1.000.000 lei-2.500.000 lei), diferite piese de schimb. Garanție un an de zile. Telefon 0740.249.544. (18255)

Vând ȚIGLA 9 modele, 30 ani garanție. Vlaicu nr. 257. Telefon 289740. (18257)

Vând SRL funcționabil, multiple obiecte de activitate, fără datorii, cu autoturism Peugeot 206 pe capital social, sediul în spațiu comercial central, în chirie RECONS, preț 20.000 USD, negociabil. Telefon 0722.349.064. (18325)

Vând BOLȚARI TERMOIZOLANI, DIFERITE DIMENSIUNI, foarte ieftin. Telefon 275551, 094 507 339. (18316)

Vând parchet melaminat, import Germania, preț avantajos. Telefon 0723.183.714. (18347)

TITO ȘIRIA vinde PUI VII DE CARNE, cca 1.200 kg, 50.000 lei/ buc. Orar: 8-19, zilnic. Telefon 0740.671.729. (18359)

Vând FĂINĂ import UNGARIA BL 55. Telefon 0721.585.650. (2667663)

Vând utilaje de marcă, prelucrare prin așchiere, strunguri, Borwerk, prese, foarfecă vibratoare, utilaj de sudat prin presare, etc. Informații telefon 092.344.785; 250202, 206197. (18396)

Vând utilaje moară (valț, sită, mașini griș, șnecuri, elevator, ciclon etc). Telefon 0745.522.260. (18398)

Vând pui Rottweiler din părinți campioni. Telefon 057/289522; 094.608.032. (2667661)

PUI de ȘIRIA! Vindem populației, la ferma „PRODAGRO CETATE" din ȘIRIA PUI VII de circa 250 gr și de circa 1 kg, vineri, 21 iunie, sâmbătă, 22 iunie. Informații telefon 0744.577.826. (18425)

Vând (închiriez) garaj autorizat, str. Ineului nr. 14. Telefon 216448; 0744.617.976. (18431)

Vând mobilă folosită. Telefon 250250; 0766.250.252. (18434)

Vând aparat de sudură - schutzgaz - ideal pentru tinichigerie auto. Telefon 243424, după ora 18. (18441)

Vând NISIP și BALAST la domiciliul clientului. Telefon 261946, 259556. (18449)

Vând armonică electronică și mecanică 82 basi, stație complectă. Telefon 216081; 095.856.027. (18446)

Vând casă mare, cartierul Drăgășani, televizor color Sharp, boiler nou 5 litri. Telefon 282101. (18475)

Vând purcei de aproximativ 30 kg și pui de carne de 3 săptămâni (450 gr). Informații Zimand Cuz, telefon 217287. (18478)

Vând corturi iglu duble de 2-3-4 persoane, noi, import Germania, preț 70 Euro, negociabil. Telefon 0722.348.522. (18483)

Vând: dale marmoră, mozaic, praf marmoră, var pastă, freză, strung, autobasculante de 6,5 t și 10 t, casă pe Gr. Alexandrescu, 240 mp, stație de betoane Nicolina. Telefon 244803, orele 8-15. (13072)

Vând termoteka marca Berreta Turbo 24KW, nouă, sigilată. Telefon 368628. (18060)

Vând calorifere fontă, modele deosebite, de la 40.000 lei elementul, garanție, str. Petru Rareș 98. Telefon 228398; 094.261.683. (17847)

Vând mobilier comercial. Telefon 281943, orele 9-18. (18315)

Vând porumb 10 tone. Telefon 247395, 243883. (2667665)

Vând mașină pentru lipit tâmplărie plastic la două capete, geamuri termopan și bicicletă. Telefon 381022; 0744.199.321. (18394)

Vând geamuri termopan PVC, import Germania, noi. Telefon 381022; 0744.199.321. (18394)

Vând 2 tauri, 300 kg./bucată. Telefon 095.909.468. (18389)

Vând mobilă import Germania, second-hand. Telefon 289184. (2667673)

Vând bibliotecă din stejar masiv fabricată pentru export, preț 28 milioane, negociabil. Telefon 279485.

Vând rolete plastic, import, rolete lemn, jaluzele. Telefon 0259.478503: 0745.594.415. (18514)

Vând avantajos mobilier bar, aparat expresso profesional. Telefon 0723.518.655. (18503)

Vând frigider, aragaz, mobilă bucătărie, canapea + fotolii, 5.500.000 lei. Telefon 0744.126.125. (18529)

Vând mobilă bucătărie, dormitor, sufragerie, bibliotecă și un dulap. Telefon 263815. (18534)

Vând violoncel, stare excepțională. Telefon 251049. (18547)

Vând NISIP și BALAST, la domiciliul clientului. Telefon 257769. (18552)

Vând căței de Airedale Terrier și Fox Terrier. Telefon 286744; 0722.690.350. (18567)

Vând masă biliard, foarte bună. Telefon 0745.173.499 sau 234835. (18573)

Vând lambriuri brad 68.000 lei/mp și parchet 140.000 lei/mp. Telefon 231958. (18580)

Vând căsuțe lemn tip „Lila", demontabile, cu 2 și 4 camere, din organizare șantier dezafectază. Informații telefon 256564, 236795, zilnic, luni-joi, orele 7-15.30, vineri 7-13. (18600)

Vând instant apă caldă și termotekă pentru încălzire centrală 100-200$. Telefon 0744.786.964. (18618)

Vând motor 18,5 KW, nou, cureductor și suport. Telefon 0745.522.260. (18615)

Vând mașină de cusut nemțească, frigider Arctic 180 lt, tablă zincată, țeavă neagră 2 țoli, aparat de sudură, trusă pentru instalatori, mobilă de sufragerie. Telefon 349093, 0745.512.583, după ora 16. (2667683)

Vând LEMNE FOC TĂIATE, esență tare, domiciliu. Telefon 276488, Grădiște. (18626)

CUMPĂRĂRI TERENURI, IMOBILIARE

Cumpăr urgent teren agricol sau intravilan în Arad, minim 4.000 mp. Telefon 092.974.460. (18585)

CUMPĂRĂRI ELECTRO

Cumpăr frigidere, congelatoare, combine frigorifice, defecte. Telefon 210613. (18538)

CUMPĂRĂRI DIVERSE

Cumpăr VACI, VIȚELE, TAURI. Telefon 0722.941.123; 288968. (17184)

Cumpărăm vaci, le plătim imediat. Telefon 250866. (18493)

Cumpăr bușteni și cherestea de nuc și scândură din demolări. Telefon 0745.240.881 sau 213443. (17899)

Cumpăr grâu de panificație, cantități mari, 2.700 lei/kg, la STAS. Telefon 0744.759.392. (1154650)

Cumpăr ERP 4. Telefon 511047; 0722.301.782. (1857715)

Cumpăr acțiuni Astra Vagoane Călători SA. Telefon 274024 sau 094.546.579. (18415)

Cumpăr tăurași Bălțata Românească, între 250-300 kg, plata pe loc. Informații 461221 seara, după ora 20. (9877125)

Cumpăr balanță analitică, cuptor de calcinare. Telefon 0745.522.260. (18615)

CERERI ȘI OFERTE DE SERVICII

Angajez PERSONAL, minim liceul, vârsta maximă 30 ani. Telefon 270856. (18311)

RESTAURANT „IL PADRINO" angajează BARMANI, OSPĂTARI, salar atractiv. Telefon 211994, orele 8-16. (18317)

PMP PRODUCȚIONE INTERNAȚIONAL SRL cu sediul în PECICA, angajează: FEMEI și TINERE absolvente pentru ASAMBLARE piese plastice. Oferim salar motivant, bonuri masă, asigurăm transport. Telefon 228120; 0744.984.561. (18206)

SC LA TORRE IMPEX SRL angajează MUNCITOARE pentru manual. Relații str. Patria nr. 14. Telefon 285366. (18358)

SC angajează BARMANE, OSPĂTARE (exclus perioada vacanței). Telefon 094.245. 879. (18363)

Angajăm ȘOFER cu experiență pentru camion frigorific 20 t, vârsta 30-40 ani. Telefon 057-349229. (18371)

Angajăm VÂNZĂTOARE, BARMAN, BUCĂTAR magazin ABC și FAST FOOD. Telefon 0744.880.254. (18393)

Angajăm AGENȚI de ASIGURARE la CHIȘINEU CRIȘ. Asigurăm carte de muncă și salariu atractiv. Relații la telefon 0745.350.410; 270723, 523063, zilnic, între orele 9-16. (f., 2733327)

Angajăm BRUTARI cu sau fără calificare. Telefon 0744.574.973. (2667657)

TOP SECURITY angajează AGENȚI de PAZĂ, zilnic, orele 9-11, P-ța Sârbească nr. 1 (în curtea bisericii). (18438)

Agenția „D" recrutează AGENȚI PAZĂ pentru obiective noi. Informații telefon 280938; 093.451.851. (18443)

Angajăm MECANIC pentru mașini de cusut încălțăminte, tânăr și cu experiență. Telefon 348525. (18452)

Angajăm pe perioada verii și nu numai, ELEVI, STUDENȚI, ȘOMERI. Se oferă carte muncă, salar motivant, program flexibil. Telefon 276817. (18473)

Societate comercială angajează PERSOANĂ pentru MUNCĂ de BIROU și DEPOZIT. Cerințe: studii minim liceul, operare calculator, abilitate în comunicare, disponibilitate la program prelungit, vârsta maximă 25 ani. Informații telefon 271404. (18486)

„MISTER'S" angajează CONTABIL și OPERATOR CALCULATOARE, experiență. Telefon 057/219939, 057/279089. (17925)

GABBIANO IMPEX angajează personal calificat în confecționat fețe încălțăminte, pe următoarele posturi: MAȘINISTE, SUBȚIAT PIELE, CROITORI, MANUALCALIFICAȚI. Telefon 284011. (16687)

SOCIETATE angajează VÂNZĂTOARE magazin alimentar. Telefon 281349. (18284)

Angajăm PATISERĂ și FEMEI pentru bucătărie FAST FOODS. Telefon 0745.849. 964. (18377)

Locuri de muncă în țară și străinătate în ziarul „Munca de Arad". (2667655)

Firmă publicitate angajează GRAFICIENI. Telefon 255523. (18495)

Angajez BARMAN și OM de ORDINE pentru discotecă. Telefon 090.600.932. (18494)

Angajăm DIRECTOR VÂNZĂRI publicitate cu experiență. Oferim pachet salarial consistent, secretară, mașină de serviciu și alte avantaje. Relații la telefon 0256-192751; 0744.498.045. (18493)

Angajez OSPĂTARĂ, absolventă liceu sau studii superioare. Telefon 093.089.330. (18450)

SUNLIGHT ROMANIA-IMPORTATOR și DISTRIBUITOR al mărcilor TOSHIBA, SUNLIGHT XL, ORANGE, CONNEX, angajează pentru județul Arad, REPREZENTANȚI VÂNZĂRI. Cerințe: experiență în domeniu, permis de conducere, cat. „B". C.V. și informații la tel/fax 0256/190254. (18387)

Angajez OSPĂTARĂ la bar. Telefon 271953. (18512)

Angajăm DIRECTOR ZONAL. Cerințe: vârsta maximă 35 de ani, domiciliul stabil, studii superioare, posesor permis auto categoria B, stagiul militar satisfăcut. Trimiteți un CV la numerele tel/fax 0248.630451 sau 0248/219806. (f.2733354)

SC A&R COLLECTION angajează PERSONAL pentru raionul CONFECȚII (minim liceul) în condiții avantajoase. Interviul luni, 24 iunie 2002, ora 10, la etaj 3 în complexul comercial „ZIRIDAVA". Informații telefon 0745.315.513. (18519)

Angajez LANGOȘĂREASĂ cu experiență sau persoană interesată. Telefon 257965, orele 20-22. (18527)

SOCIETATE COMERCIALĂ angajează TÂMPLARI cu experiență, salar atractiv. Telefon 514634; 259088. (18550)

Angajez BUCĂTĂREASĂ cu experiență. Informații zilnic 8-22, telefon 244765. (18551)

Angajăm PERSONAL pentru magazin alimentar. Telefon 255270. (18566)

SC CORLEONE SRL angajează SUDOR, LĂCĂTUȘ, ZIDAR. Telefon 057-210944; 0722.609.986. (18568)

CÂȘTIG suplimentar lucrând la DOMICILIU, instruire gratuită. Telefon 090.686.908; 092.292.917. (18569)

Angajez FEMEI de SERVICIU pentru policlinică. Informații telefoanele 255863 sau 0745.178.665; 0723.060.277. (18571)

ENERGOMONTAJ SA angajează ADMINISTRATOR pentru bloc nefamiliști, în Grădiște și AUTOMACARAGIU. Relații la telefon 235116, 216838, 216839. (18574)

AGENȚIE GERMANĂ căutăm TINERI între 17-24 ani, BABY-SITTER cunoscători ai limbii germane minim 25%. Oferim CONTRACT cu drept de muncă pentru 1 an. Telefon 0744.507.223. (18575)

Angajăm AGENT COMERCIAL, posesor C, experiență în vânzări, vârsta maximă 28 ani. CV se trimite prin fax la numărul 259849. (18577)

Alimentara „CERNA" angajează VÂNZĂTOARE cu multă experiență în domeniul alimentar. Informații la magazin. (18583)

Angajez ȘOFER taximetrie cu experiență și acte în regulă. Informații 0722.506.492. (18586)

Angajăm AGENT COMERCIAL cu cunoștințe în domeniul auto (motoare cu ardere internă) pentru centrul de motoare plus distribuție de tablouri. Telefon 0257-349922. (18593)

SALON LOOK închiriază SCAUN: COSMETICĂ, MANICHIURĂ-PEDICHIURĂ. Informații telefon 368477, 0745.787.388. (18592)

Angajez MUNCITOR (OARE), OPERATOARE CALCULATOR, VÂNZĂTOR GESTIONAR, între 25-30 ani, seriozitate. Aradul Nou, str. Iosif Lengyel nr. 1, orele 12-15. (18601)

(Continuare în pagina 15)

(Urmare din pagina 14)

Angajăm VÂNZĂTOARE ÎNGHEȚATĂ, vârsta maximă 30 ani. Telefon 281095. (18603)

ANTON INDUSTRIES angajează MUNCITORI (bărbați și femei) CALIFICAȚI și NECALIFICAȚI pentru secțiile tricotaje, confecții, croitorie, călcătorie. Salarizare deosebit de avantajoasă. Telefon 216836. (18606)

GALVANO ROMANIA angajează AGENT COMERCIAL. Condiții: 3 ani vechime, carnet conducere cat. B. Telefon 057-348252. (18611)

SC IFANTIS-DISTRIBUTION angajează AGENT COMERCIAL pentru ZONA ARAD. Cerințe: experiență în vânzări, prezența agreabilă, permis auto categoria B, fără cazier. CV-uri la fax 0256-163160, telefon 0744.388.916. (18613)

Angajăm MECANIC pentru mașini de cusut încălțăminte cu experiență. Telefon 092 697 950. (2667690)

PRESTĂRI SERVICII

Repar ieftin: FRIGIDERE, CONGELATOARE, garanțial, deplasare gratuită. Telefon 217451; 0722.417.397. (18521)

„RELLIA" oferă SERVICII de CURĂȚENIE: spălat, călcat, spălătorie rapidă, la domiciliu, la firme, birouri, posibilitate CONTRACTE pe TERMEN LUNG, cu produse de înaltă calitate și personal calificat. Telefon 214211 sau 0740.033.356. (18540)

Școala IRIMIA înscrie. Elevi, studenți reducere 5%. Telefon 286602; 0744.506.847. (18414)

SC APOLLO CONSTRUCT execută CONSTRUCȚII DIVERSE, finisaje apartamente, IZOLAȚII contra IGRASIEI, case la cheie, hale, ACOPERIȘURI etc. Telefon 272695; 0721.803.133.

SILDOR PROD, reparații - vânzări: FRIGORIFICE. Vânzare - montaj: AER CONDIȚIONAT. Telefon 270622. (c.)

USCĂM CHERESTEA în uscător, preț avantajos. Telefon 0723.183.714. (18347)

Școala șoferi „VÂRTACI" începe SERIE 29 iunie. Telefon 246527; 0721.477.552. (18256)

VOLTA GROUP execută și proiectează INSTALAȚII ELECTRICE interioare. Asigurăm calitate, promptitudine, garanție. Telefon 057-252243, 090 151 761. (17505)

AUTOMATIC SERVICE repară MAȘINI SPĂLAT rufe AUTOMATE, domiciliu. Telefon 259146, 094 241 398. (18187)

Avantajos: ZUGRĂVIM, GLETUIM, vopsim, faianțăm, rigipsuri. Telefon 057-262692; 0722.149.608, seriozitate. (18549)

Execut: INSTALAȚII SANITARE și ÎNCĂLZIRE. Telefon 0745.681.269. (18545)

Execut LUCRĂRI de CONSTRUCȚII: tencuieli, zugrăveli, faianțări, gresieri, modificări interioare, la prețuri avantajoase. Telefon 265717.

Executăm TÂMPLĂRIE din ALUMINIU cu GEAM TERMOPAN, noi. Ne respectăm promisiunile. Telefon 274466. (18565)

DIVERSE

Absolvenții promoției 1967 a Liceului „MOISE NICOARĂ" din Arad se REÎNTÂLNESC vineri, 21 iunie 2002, ora 10, la liceu. (18582)

Sunt Andreea din Lipova. Mii de mulțumiri și recunoștință renumitei prezicătoare din Arad

AURELIA ARDELEANCA,

care apare pe toate canalele TV, căci prin puterile sale miraculoase mi-a dezlegat cununia și m-a făcut o femeie fericită și căsătorită. Apelați, stimați cititori, la dânsa, cei care aveți probleme. Telefon 0723.924.535. (18502)

Prezicătoarea, doamna

LARISA

venită la cererea oamenilor în Arad, pentru rezolvarea tuturor problemelor lor. Telefon 057 - 277888, 091.957.633. (18185)

OFERTĂ 10-30 iunie, INSTALAȚIE ÎNCĂLZIRE COMPLETĂ: termotecă, calorifere, fitinguri, manoperă gratuit, 36 rate. Telefon 0740.848.239. (18203)

VALERIA ZENA

cea mai PUTERNICĂ CLARVĂZĂTOARE cu puteri PARANORMALE prezentă în Arad pentru a îndepărta RĂUL din cei care sunt stăpâniți. Apelați: 057-231892; 0744.288.220. (18272)

Ofer ÎMPRUMUT VALUTĂ. Condiții avantajoase. Telefon 091.907.564. (18490)

Zafir mulțumește tămăduitoarei

VALENTINA

pentru binele care i l-a făcut de a-l dezlega de rău. Cei care au probleme necurate, apelați cu încredere. Telefon 091.193.868; 091.564.457, Cartier Micălaca, bloc 128, ap. 4. (18488)

ANDRUȘIC MARTIN, domiciliat în Arad, str. Dreptății nr. 3A, solicită aviz de mediu pentru scoaterea din circuit agricol a suprafeței de 3498 mp, din parcela 236/1985/ 1/18. Eventualele contestații se pot depune la Inspectoratul de Protecția Mediului Arad, B-dul Dragalina nr. 16. (18541)

CITAȚII

Subsemnatul SZASZ ANTON și soția SZASZ ANA, ambii din ADEA, chemăm în judecată pe pârâții: HEVESI MESZAR SANDOR și soția BECSI TEREZIA, cu domiciliul necunoscut pentru uzucapiune asupra casei din Adea nr. 43, județul Arad, la JUDECĂTORIA CH. CRIȘ, în data de 3 iulie 2002, ora 8, camera 1. (1855694)

TURISM

AMAD TOURISTIK efectuează transport internațional SPANIA, ITALIA, PORTUGALIA, FRANȚA, GERMANIA, cu autocare moderne. Asigurări medicale. Rezervări zilnic, Arad, str. Cloșca, nr. 2, telefon 057 - 254453; 0721.507.080. (3252)

ÎNCHIRIERI

Închiriez apartament 3 camere, zona Micălaca. Telefon 279974; 094.630.173. (18440)

Închiriem spații depozitare simple, refrigerare și congelare (-18°C) și spații birouri, acces auto, CFR, rampă. Telefon 289083, 255460. (18440)

Ofer spre închiriere spațiu Aradul Nou, modern amenajat, 90 mp. Telefon 253973, 093 727 470. (18313)

Oferim spre închiriere SPAȚII COMERCIALE pentru magazine, depozite, producție. Telefon 281036. (c.)

Dau în chirie apartament 5 camere ultracentral, mobilat, termen lung. Telefon 281124. (18159)

Închiriez (ofer) apartament la casă, 2 camere, central, complect dotat, 150 Euro/lună. Telefon 264995. (18140)

Închiriez (ofer) apartament 3 camere, modern mobilat. Telefon 275681. (18240)

Ofer închiriere apartament 2 camere, contorizat, termen lung. Telefon 263382. (18309)

Închiriez (ofer) apartament 2 camere, Intim, etaj I. Telefon 094.552.086. (18420)

Închiriez spațiu pentru birouri, B-dul Vasile Milea, intrare din stradă. Telefon 057/251241. (18472)

Închiriez pentru persoane juridice bloc de nefamiliști P+4, autocarosată 10 t, spații pentru sedii firme, birouri, casă semicentral pentru producție. Telefon 244803, orele 8-15 (13072)

Oferim spre închiriere clădire suprafața 300 mp, pe șoseaua Arad - Deva, ieșirea din Sâmbăteni, posibilități: depozit, magazie, fabrică. Telefon 286821. (17710)

Ofer spre închiriere apartament 2 camere mobilat + garaj, 100 Eu/ lună. Telefon 093.664.802, 093.246.370. (18366)

Închiriez spațiu comercial 150 mp, zona UTA, str. Brâncoveanu nr. 49. Telefon 0745.195.913. (18447)

Ofer spre închiriere 100 mp, spațiu igienizat-diverse activități. Telefon 092.264.539. (18517)

Ofer închiriere apartament una cameră, occidental, 80 Euro, anticipat. Telefon 281195. (18531)

Spațiu de închiriat, ultracentral, în incinta magazinului din Piața Catedralei, pentru: telefonie mobilă, schimb valutar, casă amanet. Telefon 214211 sau 0740.033.356, orele 8-20. (18540)

Caut să închiriez camion minim 20 tone, pentru transport cereale, ruta Arad-Ploiești. Telefon 0745.037.225. (18536)

Închiriez apartament central, ofer 200 Euro pe lună. Telefon 0723.124.483. (18570)

Firmă dorește să închirieze SPAȚIU CENTRAL, ULTRACENTRAL, minim 20 mp, maxim 35 mp. Telefon 251827. (18588)

Închiriez, vând, Dacia 1300, stare bună, toate taxele la zi. Telefon 0744.786.964. (18618)

Ofer spre închiriere spațiu pentru depozit, producție, zona UTA. Telefon 272676. (18599)

PIERDERI

Pierdut carnet de asigurat, eliberat de CAS Arad pe numele Crișan Paul. Îl declar nul. (18505)

Pierdut carnet șomaj, eliberat de DMPS Arad, pe numele Orga Daniela. Îl declar nul. (18532)

Pierdut carnet șomaj, eliberat de DMPS Arad, pe numele Bucsai Vasile. Îl declar nul. (18530)

Pierdut carnet șomaj, eliberat de DMPS Arad pe numele Radu Gabriel. Îl declar nul. (18529)

Pierdut carnet șomaj eliberat de DMPS Arad pe numele Herchi Maria Adriana. Îl declar nul. (18543)

Pierdut tichet asigurare obligatorie eliberat de Astra, nr. 3185263 pe numele Teodorescu Bar Ioan. Îl declar nul. (18559)

Pierdut carnet de sănătate eliberat de Dr. Mureșan Daniela pe numele Armatchi Elena. Îl declar nul. (18561)

Pierdut carnet de șomaj eliberat de DMPS Arad-Filiala Chișineu Criș pe numele Toth Viorica Margareta. Îl declar nul. (1855696)

† DECESE †

Cu durere în suflet anunțăm încetarea din viață a iubitei noastre mame și bunică

CIOBANU DOMNICA

în vârstă de 70 de ani. Înmormântarea va avea loc azi, 20 iunie 2002, ora 18, de la Capela Cimitirului Grădiște. Familia Cernuș, Lucia, Raul, Dubi și familia Cioban.

Cu adâncă durere anunțăm încetarea din viață a celei care a fost mamă, soacră, bunică și străbunică

HORGA FLOARE,

în vârstă de 93 ani. Înmormântarea va avea loc azi, 20 iunie 2002, ora 13, din Grădiște nr. 56. Familiile Horga și Dome, îndoliate.

Cu tristețe în suflet anunț încetarea din viață, după o scurtă suferință a celui care a fost

ZĂCOI IOAN,

tată și unchi. Înmormântarea va avea loc azi, 20 iunie 2002, ora 17, de la Capela Cimitirului GRĂDIȘTE. Fiica îndoliată Tița.

Cu nemărginită durere în suflet anunțăm încetarea din viață a celei ce a fost mamă, soacră și bunică

BĂICAN FLOARE,

în vârstă de 78 ani. Înmormântarea va avea loc azi, 20 iunie 2002, ora 17,30, la Cimitirul Eternitatea. Familiile îndoliate Ardelean și Băican.

† CONDOLEANȚE †

Suntem alături de Dr. BOCAN PETRU și familia în marea durere pricinuită de pierderea tatălui. ANGI, MIRCEA și BOGDAN RUSU. (18528)

Personalul SC XE-MAR este alături de colega LATURE AURICA în aceste clipe grele pricinuite de trecerea în eternitate a soțului ei,

VASILE

și transmite sincere condoleanțe.

Suntem alături de colega noastră UDRONI DORINA, la greaua încercare pricinuită de decesul bunicii. Transmitem sincere condoleanțe! Colectivul Cooperativei de Credit „Mureșul" Arad. (18546)

Mulțumim celor care s-au alăturat nouă la trista încercare. Familia BOCAN. (18590)

Colectivul SC GASTROTUR SRL ARAD este alături de colega lor STAN CLAUDIA, în aceste momente de grea suferință cauzată de pierderea tatălui său. Sincere condoleanțe! (18624)

† SERVICII FUNERARE †

RO STYL COMPANY
SERVICII FUNERARE COMPLETE
PRODUCĂTOR SICRIE
ARAD, STR. M. EMINESCU 22, TELEFON 214.422
Magazin deschis și noaptea
OFERIM
● SICRIE 10 MODELE DE LA 800.000 LA 3.600.000
● SICRIE LUX 4 MODELE DE LA 4.500.000 LA 20.000.000
● LENJERIE DECES 6 MODELE DE LA 300.000 la 2.000.000
● CRUCE, LUMÂNĂRI, PROSOAPE, BATISTE, MÂNERE și ȘURUBURI SICRIU
OFERTĂ SICRIU FAG CRUCE RESPETE 1.500.000
APELÂND LA SERVICII: ÎMBRĂCAT, FORMOLIZAT ȘI TRANSPORT BENEFICIAȚI DE 15% REDUCERE
LA SICRIU ȘI TRANSPORTUL LA DOMICILIU GRATUIT
▼PLATA ȘI DUPĂ ÎNCASAREA AJUTORULUI DE ÎNMORMÂNTARE.
PĂREREA DVS. CONTEAZĂ!
TELEFON 094.690.121

SC „IN MEMORIAM" SRL
str. EMINESCU nr. 4
(ATENȚIE, vizavi de CINEMA MUREȘUL)
Tel. 057-211929, 093.343.964
str. ORIZONTULUI nr. 9A (Bujac)
oferă SERVICII FUNERARE COMPLETE - NON STOP.
Sicrie-modele multiple (simple-lux), sicrie import ITALIA, ACCESORII. Intermediem COLACI, COLIVĂ etc.
ÎMBĂLSĂMĂM GRATUIT (formolizat).
TRANSPORT ÎN ORAȘ GRATUIT
SERVICII: SPĂLAT, ÎMBRĂCAT
PLATA ÎN RATE.
Transport INTERN - INTERNAȚIONAL

† COMEMORĂRI †

Veșnică recunoștință profesorilor noștri și un pios omagiu colegilor noștri:

BORLEA TEREZIA,
DURA (WELTMAN) RODICA,
GEORGESCU IONEL,
IONAȘ MIHAI,
LUCA (TODERICI) RODICA,
NICOLA ANDREI,
NIȚU MIRCEA,
PURZA IOAN,
RUSU DUMITRU,
WELTMAN GHEORGHE,

care ne-au părăsit în acești 35 de ani. Absolvenții promoției 1967, a Liceului „MOISE NICOARĂ" Arad. (18581)

Cu inimile zdrobite de durere anunțăm că se împlinesc 6 săptămâni de când moartea fulgerătoare l-a răpit dintre noi pe bunul și dragul nostru fiu, soț și tată

Ing. SORIN LUNGAVEL.

Parastasul de pomenire va avea loc sâmbătă, 22 iunie 2002, ora 19, la Biserica Ortodoxă de pe Calea Aurel Vlaicu (UTA) din Arad. „Cât ai trăit te-am iubit/ Cât vom trăi te vom plânge mereu." Dumnezeu să-l aibă în pază. Familia. (18454)

Se împlinește astăzi, un an de când fiul și fratele nostru drag

ing. FAUR ADRIAN COSMIN,

a plecat pentru totdeauna dintre noi, lăsându-ne într-un ocean de durere și lacrimi. Te vom plânge neîncetat: mami, tati și sora Cosmina. (18345)

Au trecut 6 săptămâni de când ne-a părăsit scumpa noastră mamă

CSASZAR ECATERINA,

din MUNAR. "În fața noastră tu te-ai stins/ Și greu ne-a fost să te privim/ Și suferim atât de mult/ Că n-am putut să te salvăm". Dumnezeu să te odihnească în pace! Fiica Elisabeta, nepoții Feri și Mihai cu familiile. (266)

La 60 de ani de la absolvirea liceului, aducem un pios și recunoscător omagiu foștilor noștri profesori și colegi săvârșiți din viață, unii aducând suprema jertfă pentru țară. Dumnezeu să-i ierte și fie-le memoria binecuvântată. Supraviețuitorii promoției 1942 de la Liceul „Moise Nicoară". (18522)

A trecut un an de când moartea ne-a despărțit, un an de când a trecut la cele veșnice, iubitul și iubitorul meu soț,

col. (r.) FÎCEA CONSTANTIN,

om cu o ținută morală deosebită, iubitor și devotat familiei și prietenilor. Mulțumesc tuturor celor care au fost alături de mine și care-l mai păstrează în amintirea lor. Eu am să te port mereu în sufletul meu și mă voi ruga bunului Dumnezeu să te așeze în rândul drepților și să-ți dea odihnă veșnică. Slujba de pomenire va avea loc duminică, 30 iunie 2002, ora 12, la Biserica Ortodoxă din localitatea BUHANI. Soția și mama soacră. (18594)

S.C. SATLINE S.R.L. TELEFON 251.461, 094/507.211 SHOW ROOM ARAD, Piata Mihai Viteazul - BL. M7 - PARTER

TÂMPLĂRIE DIN ALUMINIU ŞI P.V.C.

Prin magazinele

S.C. BENDEA S.R.L.

Situate în Arad, B-dul Revoluției nr. 26-30, tel. 231.853
str. Liviu Rebreanu nr. 68, tel. 250.905
str. Eftimie Murgu colț cu Pădurii, tel. 228.966

Vinde **GRESIE FAIANȚĂ**

Plata în 36 rate
pot beneficia și pensionarii

La **CELE MAI MICI PREȚURI**

Program Zilnic 9,00 - 17,00
Sâmbătă 9,00 - 13,00

(2360750)

BANCA COMERCIALA ROMANA

Solicită cardul BCR VISA Electron

şi ai şansa de a fi unul dintre cei 3 câştigători ai premiilor in valoare de 2000 $ fiecare

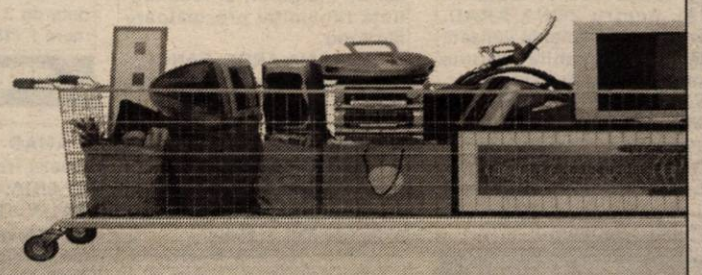

Citeşte prospectele din unităţile BCR sau cere detalii de la personalul băncii.

Promoţia se desfăşoară în perioada 10 iunie - 10 August 2002.

www.bcr.ro

VISA VISA Electron FACE VIAŢA MAI UŞOARĂ

(C.A.)

S.C. BAZA ATELIERE ŞI TRANSPORT SA
cu sediul în Arad, str. Poetului nr. 131/a

Angajează:

- sudori electrici și autogeni
- lăcătuși construcții metalice

Informații suplimentare se pot obține la telefoanele 057/289700; 273242 interior 117. (2733320)

PRO AUTO SRL
Arad, Calea Victoriei, Nr. 90

Vinde EN GROSS

CALORIFERE import Germania

cele mai mici prețuri din Arad
Tel/Fax: 057-256855; 212585

(9877661)

S.C. MANITOBA TEX SRL

angajează:

muncitoare imprimerie
(limita de vârstă 35 ani, minim 10 clase + școală profesională)

confecționere triplock / uberdeck
(numai cu experiență)

Telefon: 250.505; Fax: 281.322 de luni până vineri, orele 8-19 Adresa: str. Ursului nr. 21 (2733325)

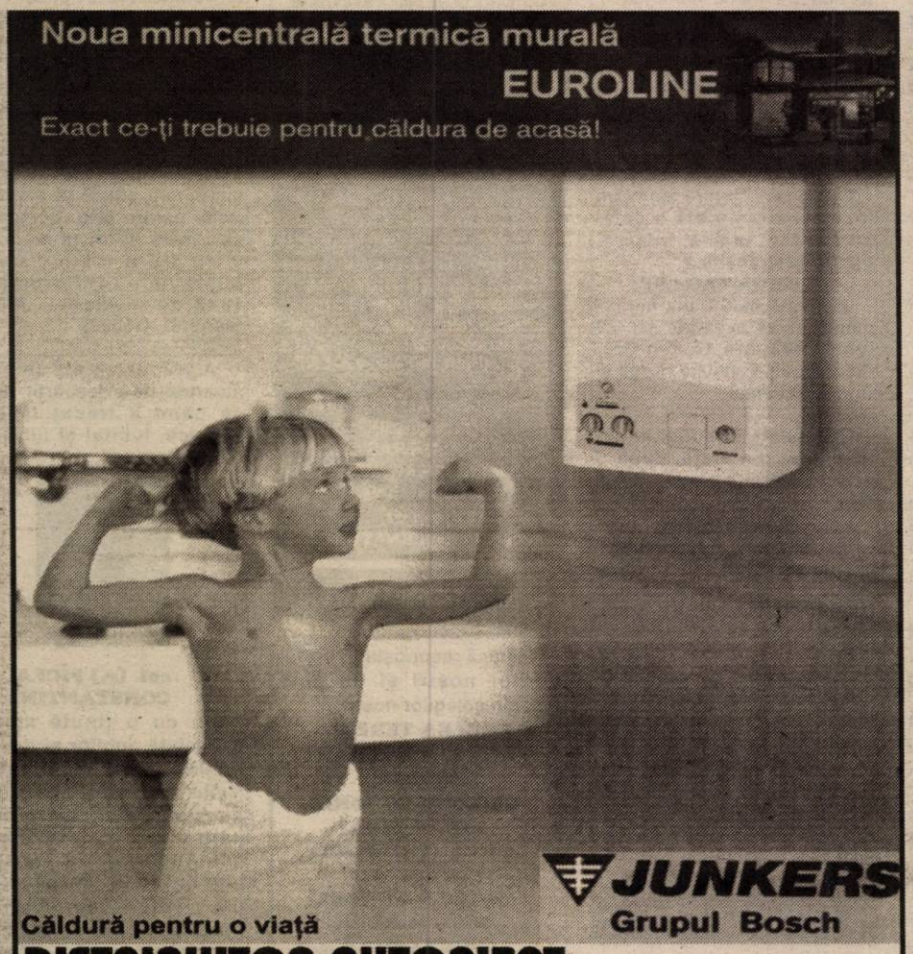

DISTRIBUITOR AUTORIZAT:

INSTAL IMPEX S.R.L.

2900 ARAD - ROMÂNIA
STR. ANDREI ŞAGUNA 29
Tel./Fax: 057/211 292; 213 172
E-mail: instal@arad.ro (C.A.)

Societatea comercială **Zahăr S.A. Arad**

cu capital social integral privat

Oferă spre vânzare

Activul „Ferma de animale" situat în extravilan la km. 4 pe drumul județean Arad - Curtici, înscris în C. F. în proprietatea vânzătorului, având o suprafață totală de 95.175 m. p., din care suprafața cu construcții 20.002 m. p.

Date tehnice:

- Terenul este delimitat prin împrejmuire cu gard din plasă de sârmă
- Construcții existente:
- 6 grajduri pentru creșterea puilor
- 5 grajduri pentru creșterea taurinelor
- 2 corpuri de clădire pentru birouri
- 1 corp de clădire pentru abatorizare
- 1 corp de clădire pentru șopron
- 1 corp de clădire pentru magazie
- 2 rezervoare pentru apă industrială
- 1 corp de clădire cu casa pompelor
- 1 corp de clădire pentru cantină

Utilități existente pe platformă:

- energia electrică = alimentare de la o linie de 20 kv prin două posturi de transfomare
- apa potabilă = rețeaua interioară racordată la rețeaua de apă potabilă a municipiului Arad
- apa industrială = asigurată din două surse, și anume din rețeaua de apă potabilă a municipiului Arad și din puțul propriu cu casa pompelor existent pe platformă
- canalizarea menajeră și cea pluvială = racordată la fosele septice existente pe platformă
- gazul metan = neracordat; traseul magistralei de gaz de medie presiune Arad-Șofronea este situat la 30 ml de limita de est a platformei

Activul este fără sarcini, conform extras de carte funciară, certificat în data de 15 mai 2002
Spațiile sunt libere și se pot ocupa imediat după confirmarea achitării contravalorii contactului de vânzare-cumpărare
Din anul 1990 activitatea de bază, cea de creștere a taurinelor și a puilor a fost oprită, pe platformă desfășurându-se alte activități.

Cei interesați vor depune o scrisoare de intenție de cumpărare, la sediul societății situat în municipiul Arad, str. Bogdan Voievod nr. 14, jud. Arad, sau transmis prin fax, la numărul 057-289075, până la data de 02 iulie 2002.

Informații și relații suplimentare se pot obține la telefon 094-616297, de la persoana mandatată dl. Viorel Liviu Șipoș și de la direcțiunea societății 057-349414. (2733339)

BANCA "TRANSILVANIA" S.A.
SUCURSALA ARAD,
Str. Unirii nr. 5-7,
Tel. 057/283.122
CARD MAESTRO IN EURO

ADEVĂRUL

Cotidian independent Arad

Anul XIV, nr. 3637

Vineri, 21 iunie 2002 • 24 pagini • 5000 lei • e-mail: adevarul@arad.ro; adv.pub@arad.ro

BRAT Publicație auditată în semestrul II 2000 — Tiraj mediu zilnic vândut: 33.205

WEST BANK S.A.
ARAD, B-dul Revoluției nr. 88
TELEFON: 284.888; FAX: 285.202
WESTERN UNION TRANSFER DE BANI ®
Cel mai rapid mod de a primi bani din toată lumea

OPOZIȚIE, HAINE GRELE...

Vizita primului ministru la Arad s-a încheiat așa cum a început: fără vreun câștig vizibil pentru arădeni. Lucru așteptat, de altfel, dacă te gândești la cele șase ore de alergătură nebună dintr-o parte în alta a orașului încât la sfârșitul lor nimeni nu mai știa nu ce s-a discutat, dar nici măcar cum îl cheamă!

Înțeleg, firește, că premierul este... unul și că timpul său este limitat, dar stilul acesta nu-l ajută nici pe el și nici pe cei care l-au așteptat înfrigurați un an și ceva de zile. Din motive care se subînțeleg. **Și atunci, de ce și pentru ce atâta vânzoleală?** Evident, o știe oricine, pentru imagine spre deosebire de predecesorii săi din anii '96-2000 - **care erau cu ochii mai mult la scaunul lor decât la imaginea guvernului** - Adrian Năstase dându-și seama că ieșirile cât mai dese la rampă contează mult în ecuația încrederii populației în partidul aflat la guvernare. Or, deși PSD-ul nu a pierdut prea mult în cele 18 luni de când se află la Putere, șefii săi și în special, Adrian Năstase își dau seama că greul de-abia de acum începe și că inamicul public numărul 1 - **sărăcia tot mai generalizată - s-ar putea să le dea peste cap toate socotelile la alegerile din 2004.** Deci, peste doar doi ani de zile, un timp extrem de scurt pentru a putea scoate căruța din șanț, treabă care chiar dacă nu se recunoaște se pare că dă de gândit și încă serios - conducerii PSD. De aici „ieșirile" săptămânale în public fie ale premierului, fie ale lui Ion Iliescu.

Din păcate însă ceea ce ar trebui să fie adevărata și marea amenințare la adresa Puterii - Opoziția, aceasta aproape că nu mai există. În mod normal - așa cum s-a întâmplat în cei 13 ani trecuți de la Revoluție - la jumătatea mandatului Puterii - când uzura guvernării începe să-și spună tot mai tare cuvântul, Opoziția trebuia să se fi redresat constituind tot mai mult o alternativă la Putere. Ceea ce nu este cazul în acest moment, la aproape doi ani de la alegeri lucrurile stând exact invers: **Opoziția este tot la fel, dacă nu chiar mai slabă decât în 2000 când a pierdut Puterea!**

MIRCEA DORGOȘAN

(Continuare în pagina 5)

La acest sfârșit de săptămână

ARADUL - TOROPIT DE CANICULĂ

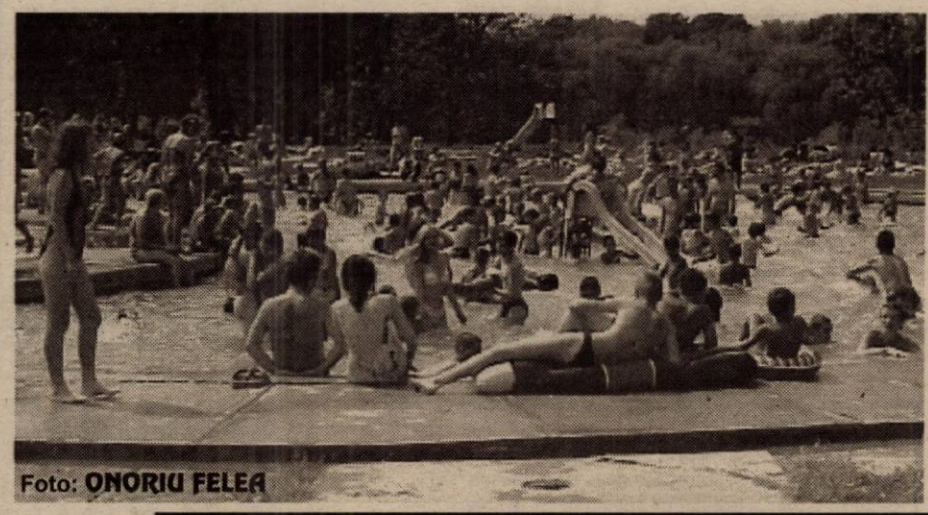

Foto: ONORIU FELEA

◆ *Sâmbătă și duminică temperaturile vor urca până la 38 grade la umbră*

◆ *La Soare, la nivelul solului vor fi 65 grade iar, pe suprafețe betonate chiar și 80 grade*

◆ *În luna august s-ar putea înregistra temperaturi și mai mari*

Pag. 6

La Nădlac

DIN CEI PATRU VAMEȘI ACUZAȚI DE LUARE DE MITĂ DOAR UNUL MAI ESTE CERCETAT...

● *Convorbire cu directorul Direcției Regionale Vamale Interjudețene Arad, Relu Mătiuț*

Pag. 4

Premiile de fidelitate „Adevărul" pe luna iunie au fost înmânate, ieri, câștigătorilor

ZECE MILIOANE DE LEI PENTRU ZECE ABONAȚI NOROCOȘI

Pag. 3

Foto: M. CANCIU

LNB ROMANIA
PREMIXURI ȘI CONCENTRATE PENTRU FURAJAREA ANIMALELOR
ALCODA SRL - dealer autorizat
TIMIȘOARA: str. Lidia 60, Tel. 056/230.190 , 093/538.532

Cetatea Aradului are șanse mari să treacă în circuitul civil

Pag. 4

SPORT

Aradul nu merită o echipă de Divizia A!

Pag. 7

Mobilier la comandă
Mochetă
Prețuri avantajoase
ARCADIA S.R.L.
Piața Soarelui bl. 603
Tel. 263.637

s.c. ASIGURAREA ROMÂNEASCĂ - ASIROM
ASIROM - 20 %
la asigurările de locuințe sau bunuri din locuințe
-15% la asigurările CASCO
În perioada 29 mai - 31 iulie 2002
se acordă REDUCERI DE PRIME DE ASIGURARE
pe baza TALONULUI promoțional

VIA Canada
Firmă de Avocați din Toronto Canada vă asistă pentru
Emigrare
Proiect SA, Bd. Decebal nr. 2-4, cam 124
Tel 214678
CELE MAI MICI TARIFE
NU NE PLĂTIȚI DECÂT DUPA APROBARE

Mobil Venezia
execută la comandă
dormitoare
camere de zi
bucătării
camere de tineret
diverse
MATERIALE IMPORT
ARAD, STR. VIȘINULUI NR. 74
TEL. 218.264, 092.777.361

STIHL®
Acțiune promoțională
20 Mai-15 Iulie
MOTOCOASE
SC PCAV SRL
Str. Petru Rareș, nr.117
Arad, tel: 255.151

ALPHA BANK S.A.
Arad, Str.Horia nr.2
tel. 252551, fax. 257359
Acordă împrumuturi persoanelor fizice în USD, EUR pentru :
- cumpărarea unei case/apartament;
- renovarea casei/apartamentului;
- construirea unei case.
Banca finanțează 70% din costul investiției.
Garanții: ipoteca pe locuința cumparată/renovată; poliță de asigurare de viață; nu se cer giranți.

ALGLASS
TÂMPLĂRIE din ALUMINIU și P.V.C.
USI si FERESTRE din PVC DECEUNINK-BELGIA
PRETURI si CALITATE de EXCEPTIE
Str. Roșiori Nr.26 Tel/Fax: 289.053
B-dul Revoluției nr.26-38 Tel: 338.244

Calendar

✎ Astăzi, Soarele răsare la ora 5 și 39 de minute și apune la ora 20 și 27 de minute.

✎ Au trecut 171 de zile din acest an. Au mai rămas 194 zile până în anul 2003.

✎ **Praznicul zilei: Biserica ortodoxă:** Sf. Sfinții Mc. Iulian din Tars și Afrodisie; **Biserica greco-catolică:** Sf. Mc. Iulian din Tars; Sf. Alois Gonzaga.

METEO

Vremea va fi frumoasă și călduroasă, caniculară după-amiaza. Cerul va fi degajat. Vântul va sufla în general slab.

Temperaturi maxime: *34 la 37°C.*

Temperaturi minime: *19 la 22°C.*

Bine ați venit!

La Arad: Lucuța Flavia Daniela, **Creț** Dragoș.

Ineu: Chiș Gabriel, **Pingica** Laurențiu, **Timoce** Ionel, **Bejan** Monica.

Cinematografe

Dacia: Cât reziști fără sex? (SUA) 11; 13,00; 15; 17,00; 19; 21

Mureșul: Băieți de băieți (SUA) 10; 12; 14; 16; 18; 20

Arta: Peter Pan - Întoarcere în tărâmul nicăieri (SUA) 16; 18; 20

Sala Mică: Amelie (Franța) 15,30; 18,30

Progresul (23.06.): Toc înalt și minte brici (SUA) 16; Virus (SUA) 18

Au plecat dintre noi!

✝ Fărșuț Ana (1924), Hrițcu Ecaterina (1928), Stanciu Ion (1929), Șugaru Valerian (1928), Țica Pavel (1914).

Echipa de serviciu

MONICA ARDELEAN
secretar de redacție

Bianca Felea, Ioan Leac, Adela Pop, Dina Rujan
tehnoredactare computerizată

Radu Munteanu, Zamfira Răzman, Dacian Toduța
corectură

„Capacitate" - 2002

LA FINAL

Ieri a fost ultima probă a examenului de capacitate, **limba maternă,** pentru cei care au studiat în limbile minorităților naționale. În județul Arad, această probă a fost susținută de 305 candidați, repartizați în 6 centre, astfel: **limba maghiară** - 3 centre, **limba germană** - 2 centre și un centru de **limba slovacă**. Rezultatele se afișează astăzi, la orele 12, în fiecare centru de examinare. Contestațiile se depun tot azi și tot la centrele de examen din școli, la orele 18, urmând ca rezultatele contestațiilor să fie anunțate luni, 24 iunie.

Acum că absolvenții claselor a VIII-a au scăpat, de luni intră în „focurile" Bacalaureatului absolvenții de clasa a XII-a. Le urăm mult succes.

Concurs de manechine

Supermodel Arad - 2002

Duminică, 23 iunie, în cadrul emisiunii de modă Life Magazin se va desfășura primul concurs de manechine profesioniste din Arad. Concursul va avea un juriu prestigios format din designeri, stiliști, manechine și invitați speciali. Compania de lenjerie și costume de baie Naturana - producătorul principal al acestui eveniment - a pregătit pentru câștigătoare premii surpriză.

Manechinele care doresc să se înscrie în concurs o pot face sâmbătă, între orele 15 și17 la Atic Artexin Center (str. Unirii 5-7).

INFO ROMÂNIA 101

Centrale telefonice 2/5
2 linii externe, 5 linii interne

125USD+TVA

Disponibile la Oficiile Romtelecom si la distribuitorii autorizati

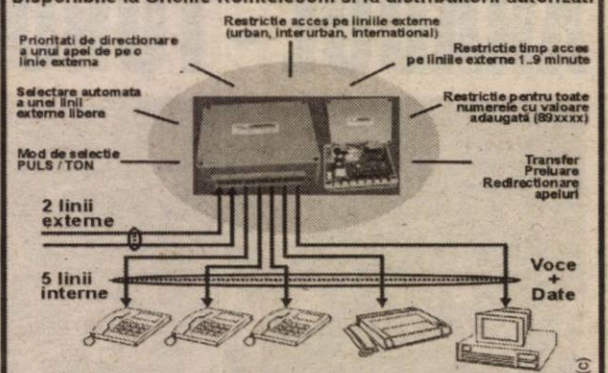

INFOTON srl Tel.:057/281800 www.infoton.ro
2900 Arad, Str Eftimie Murgu, Nr. 74-76

Horoscop

Vineri, 21 iunie 2002

Berbec (21.03-20.04). Priviți mai bine în jurul dvs. înainte de a începe câteva afaceri pe care vi le-ați propus de mai mult timp.

Taur (21.04-20.05). Luați-vă câteva zile de concediu și mergeți împreună cu partenerul în vizită la niște prieteni apropiați.

Gemeni (21.05-20.06). O prietenă s-a supărat pe dvs. Nu mai stați pe gânduri, mergeți imediat la ea și întrebați-o care este motivul supărării ei.

Rac (21.06.-22.07). Veți afla câteva lucruri care vă vor face să înțelegeți mai bine situația dificilă în care ați intrat.

Leul (23.07-22.08). Nu dați înapoi de la planurile frumoase pe care le-ați început odinioară.

Fecioara (23.08-22.09). O persoană de sex opus încearcă să vă cucerească. Nu vă lăsați impresionat!

Balanța (23.09-22.10). A fost o vreme când v-ați relaxat, dar acum este cazul să vă ocupați de treburi mai serioase.

Singurul magazin
MOCHETA
Arad, Piața Gării
Telefon 235.221
Mari REDUCERI DE PREȚURI
MONTAJ LA STANDARDE EUROPENE

Scorpion (23.10-21.11). Mai multe persoane v-au înșelat așteptările. E cazul să restrângeți cercul de prieteni.

Săgetător (22.11-21.12). Primul lucru pe care trebuie să puneți mare accent în această perioadă este relația cu partenerul dvs.

Capricorn (22.12-19.01). În ultima vreme i-ați cam supărat pe cei apropiați.

Vărsător (20.01-20.02). Ocupați-vă mai mult de sănătatea dvs., fiindcă în ultima vreme nu mai sunteți în formă.

Peștii (21.02-20.03). Dacă vreți să demarați niște afaceri este mai bine să așteptați, fiindcă acum se pare că nu este momentul propice.

TILIȘTARE

PIEȚE, TÂRGURI

Astăzi este zi de piață la Ineu, Lipova, Covăsânț, Mișca, Moneasa, Șepreuș, Șimand, Vladimirescu. Tot astăzi se organizează târguri săptămânale la Ineu, Șepreuș, Șimand.

Mâine, sâmbătă, vor avea loc târguri săptămânale la Felnac, Lipova, Pâncota, Hălmagiu și Moneasa, iar duminică, la Sântana și Vinga.

FARMACII DE SERVICIU

■ Farmacia **REMEDIUM** Arad, B-dul Revoluției nr. 52-54. Program luni-vineri: 7,30-20,00, sâmbătă 8,00-14,00. Telefon 233195.

■ Farmacia **TEAHAFARM**, Bd-ul Revoluției nr. 65. Program: luni-vineri 8-21, sâmbătă 9-13. Telefon 254.587.

■ Farmacia SENSI BLU, ARAD I Bd. Revoluției nr. 43. Program: zilnic 8-22 - inclusiv sâmbătă și duminică. Telefon 254.527

■ Farmacia SENSI BLU ARAD II Bd. Revoluției nr. 93. Program zilnic 8-22 - inclusiv sâmbăta și duminica. Telefon 214.955

■ Farmacia „**OMNIAFARM**", Calea Aurel Vlaicu, Bl. Z28, cu program zilnic de la orele 8,00-22,00. Telefon 271724

■ Farmacia **LIBRO PHARMA** non stop Calea Aurel Vlaicu 60-68 (lângă stadionul UTA) telefon 212.992.

■ Farmacia **LARIFARM**, Calea Aurel Vlaicu, la parterul blocului Z 24 are program de lucru zilnic, între orele 7,00 - 23,00, telefon 246622.

URGENȚE STOMATOLOGICE...

... asigură Cabinetul din str. Crișan (în spate la Gionelli).

• În zilele de sâmbătă și duminică, urgențe stomatologice asigură și cabinetul din B-dul Revoluției nr. 62, ap. 17, între orele 9,00-19,00. Telefon: 256665. Și Cabinetul Stomatologic din Calea Victoriei nr. 7 A asigură zilnic urgențe, inclusiv sâmbăta, între orele 10-15. Telefon 095.565.622.

ADMINISTRAȚIA FINANCIARĂ

Administrația Financiară a municipiului Arad: Asistență contribuabili (impozitul pe venitul global) - telefon 280633, 280733, int. 199 între orele 8,00 - 12,00. Informații mai pot fi obținute la adresa de web: www.finantearad.ro

TELEFON DE URGENȚĂ LA POLIȚIE: 955

Noile numere de centrală telefonică ale I. J. P. (Inspectoratul Județean de Poliție) Arad: 237.170; 237.803; 237.878; 237.887; 236.858.

HOBBY SPORT

De azi, un nou magazin stă la dispoziția arădenilor iubitori de turism și sport. Hobby Sport, situat pe strada Blajului (lângă Biserica Roșie), oferă echipamente complete pentru drumeții montane, alpinism, speologie și diverse alte sporturi, fiind primul magazin (doar) cu acest specific din Arad.

G. K.

„ADEVĂRUL" VĂ ASCULTĂ

La telefonul dimineții 280944, între orele 9,00-12,00

☎ Viorel Roman din Arad adresează o întrebare retorică primarului Dorel Popa: „Ați schimbat cumva dumneavoastră programul de lucru al angajaților Primăriei? Nu din altă cauză, dar de la ora opt și până după ora nouă am încercat la toate numerele de telefon (inclusiv secretariatul) și nimeni nu s-a deranjat să-mi răspundă..."

☎ Mai multe persoane care locuiesc în cartierul Aurel Vlaicu au sunat să ne semnaleze că, de câteva luni, curentul se întrerupe zilnic de câteva ori. Oamenii sunt îngrijorați că li se strică aparatura electrică și se întreabă cine va suporta reparațiile.

Cu privire la situația de mai sus, l-am contactat pe inspectorul de avarii de la Conel care a promis că în cel mai scurt timp se va încerca depistarea și remedierea defecțiunii.

Redactor de serviciu, A. B.

Premieră națională medicală

S-A DESCHIS LABORATORUL DE DIAGNOSTIC MOLECULAR AL CANCERULUI MAMAR ȘI OVARIAN

Ieri, în prezența oficialităților, a Înalt Presfinției Sale Episcopul Timotei, a profesorilor de la Facultatea de Medicină Generală din cadrul Universității de Vest „Vasile Goldiș" s-a deschis, oficial, Laboratorul de diagnostic molecular al cancerului mamar și ovarian.

• Acest laborator funcționează în cadrul Facultății de Medicină Generală în colaborare cu Casa de Asigurări de Sănătate și Direcția de Sănătate Publică a județului Arad.

• În cadrul laboratorului se efectuează toată gama de investigații asupra ADN-ului, pentru detectarea mutațiilor la genele BRCA1 și BRCA2, mutații care induc cancerul mamar și ovarian.

• Acest tip de investigații reprezentând cel mai avansat mod de investigare biomedicală a cancerului, au intrat în uzul curent al celor mai avansate laboratoare de profil din lume, doar în ultimii 5 ani, în România fiind o premieră.

• Pentru efectuarea acestor determinări laboratorul este dotat cu toată tehnica și metodologia necesară pentru investigarea la nivel molecular a ADN, aparatura fiind achiziționată de la firmele Promega (SUA), Bio Rad (Germania), Ingeny (Olanda) DF Corbet - Resance Australia. Suma alocată până în prezent pentru dotarea laboratorului cu aparatura de specialitate, kituri, primeri, este de aproximativ 30.000 $.

Determinările sunt efectuate de un colectiv de specialiști din cadrul Universității de Vest „Vasile Goldiș", prof. univ. dr. Aurel Ardelean - șeful disciplinei de Biologie moleculară celulară, șeful laboratorului, asistent. univ. drd. Damian Simona, biolog Buruiană Violeta, tehnician Ghilea Marta.

În etapa a II-a se va trece la efectuarea diagnosticului pentru cancerul colono-rectal.

Laboratorul de diagnostic molecular constituie un prim pas spre Centrul de Cercetări Oncologice parte a Clinicii de Oncologie ce se va construi la Arad, din toamna acestui an.

Cursul valutar*

VALORI ÎNREGISTRATE IERI, 20 IUNIE 2002

Denumirea valutei	BNR	BCR		BRD		Banca Transilvania		Banca Agricolă		Bursa neagră	
		C	V	C	V	C	V	C	V	C	V
Euro	31907	31608	32118	31600	32060	31400	32000	31650	32050	31700	31900
Dolar S.U.A.	33313	33250	33450	33180	33480	33250	33450	33100	33430	33100	33300
Forint	131	124	135	126	133	120	132	127	134	127	129

UNDE NE SUNT PARLAMENTARII?

Pe vremea când era deputat, Radu Ghidău își amenajase sediu în mai multe localități ale județului. Sediu în care trebuia să se întâlnească cu oamenii și cu problemele lor. Că n-a făcut Radu prea mare brânză se știe, dar, în entuziasmul lui tineresc, a încercat măcar să ia ochii lumii cu sediile respective.

Parlamentarii arădeni de azi (îi includem la arădeni și pe cei pe care ni i-a trimis centrul) lucrează într-o inerție cumplită. Au trecut aproape doi ani de la alegeri și ei nicidecum nu se obișnuiesc cu viața la țară.

Tableta zilei

Vreau să spun că, dacă cumva se întâmplă să iasă din oraș, o fac pentru a participa la tot felul de agape unde se mănâncă bine, se bea mult și cam atât. La atât se reduce contactul parlamentarilor arădeni cu cetățeanul de la sate.

În ceea ce privește birourile parlamentare, acestea ori nu există pentru unii (vezi deputatul Creț Nicoară), ori rămân virgine fiind vizitate doar de păianjenii cu cruce.

Parlamentarii, la sfârșit de săptămână, cică se duc în circumscripțiile unde au fost aleși pentru a rezolva problemele cetățenilor. Și pentru asta sunt plătiți (bine). Din banii cui credeți? Din banii acelorași cetățeni. În deplasările pe care le fac prin județ, stând de vorbă cu oamenii, ar afla problemele generale, dar și specifice ale acestora. Sunt probleme pe care parlamentarii nu trebuie să le preia din presă, ci să le pipăie la origini. Atunci în mod cert ar fi mai motivați să abordeze aceste probleme la nivel de Parlament sau Guvern.

Aș putea spune fără nici o reticență că parlamentarii noștri au tot felul de griji personale, dar nici pe departe nu au grija celor pe care-i reprezintă în Parlament. Mai mult, nici măcar nu mimează munca parlamentară. Au apus vremurile în care senatorul Crețu Ioan bătea satele din jurul Ineului și stătea de vorbă cu oamenii. Parlamentarii de azi sunt domni cu ștaif și nu coboară domniile lor în mijlocul prostimii. Prostimea e bună să pună ștampila.

Și chiar dacă mai mișcă ceva în front, parlamentarii o fac ca să fie văzuți. Unde? La simpozioane, unde se dezbate teoria chibritului, la întâlniri protocolare (pe Horia 6 sau în alte locuri identice), și acestea în cel mai fericit caz. Pentru că ocupația primordială a parlamentarilor noștri este să tragă sfori și să-și rezolve problemele personale.

Este a nu știu câta oară când în presă se scrie negativ la adresa parlamentarilor arădeni. Vă închipuiți cumva că ei se sinchisesc? Îi doare în cot!

I. IERCAN

UMANIȘTII ARĂDENI AU ADUNAT 4000 DE SEMNĂTURI PENTRU MODIFICAREA CONSTITUȚIEI

„Doar bărbații slabi nu acceptă concurența femeilor" a ținut să precizeze Lia Ardelean, președintele Partidului Umanist filiala Arad, într-o conferință de presă susținută ieri la sediul formațiunii. Liderul umanist, referindu-se din nou la seminarul purtând titlul **„Femeile pot reuși"**, la care a participat la Iași, a spus că are în plan ca, la alegerile din 2004, 30 % din locurile eligibile să fie ocupate de tineri și femei. **„Aceste categorii sociale, femeile și tinerii, trebuie implicate în politică nu numai ca voluntare"** a subliniat Lia Ardelean.

În altă ordine de idei, la conferința de presă au participat și doi dintre vicepreședinții organizației, Sabin Baniciu și Viorel Popina, care i-au înmânat președintelui Lia Ardelean câte 400 de semnături, adunate din teritoriu. După cum se cunoaște, umaniștii strâng semnături pentru modificarea Constituției, în sensul că această formațiune dorește ca Patriarhul și Președintele Academiei Române să devină senatori de drept, iar reprezentanți ai sindicatelor și patronatelor să fie membri ai Parlamentului. Filiala arădeană a PUR a adunat, până ieri, aproape 4000 de semnături, dar ținta este undeva în jurul cifrei de 10.000, până la sfârșitul lunii iulie.

În final, umaniștii au mai precizat că așteaptă răspunsul președintelui României, în privința cererii acestei formațiuni, conform căreia Ion Iliescu nu ar trebui să promulge Legea Impozitului pe Profit, urmând ca aceasta să fie rediscutată în Parlament.

ALIN OLTEANU

Liberalii comentează:

„OPERAȚIUNEA CORNUL ȘI LAPTELE - MISIUNE IMPOSIBILĂ"

La conferința de presă de ieri a organizației județene a PNL, vicepreședintele Mihai Calimente a catalogat „operațiunea cornul și laptele" drept o „misiune imposibilă". (Este vorba despre proiectul ca Ministerul Agriculturii să asigure zilnic elevilor un corn și un pahar de lapte). Calimente și-a justificat scepticismul prin faptul că Ministerul Agriculturii este cel mai „discret" dintre ministere, în sensul că nu a făcut și nu face nici o urmă de reformă.

Vizita premierului Adrian Năstase la Arad, spune Calimente, a fost una „pe fugă" caracterizată prin „promisiuni din vârful buzelor" care de regulă rămân neonorate.

• Ca de obicei, Calimente i-a **„afurisit"** pe guvernanți pentru fiscalitatea excesivă pe care o practică, făcând pasi siguri spre colapsul întreprinzătorilor privați. • Consilierul municipal Tiberiu Dekany a continuat monitorizarea agenților economici de sub autoritatea CLM. A fost rândul S.C. TOP, angajată într-o serie de acțiuni de reamenajare a mai multor piețe din Arad. În cadrul Comisiei nr. 1, consilierii liberali Tiberiu Dekany și Sever Puia au promovat mai multe proiecte în acest sens. • Președintele organizației de tineret, Cristina Neluțu, a ținut să „repereze" niște declarații pe care zice să nu le-a făcut dar au fost consemnate. Pe scurt, „prezidentul" tineretului liberal arădean zice că sarcina cea mai importantă pe care o are este aceea de a înființa cât mai multe organizații în județ, pentru ca liberalii să aibă pe cine se baza când va bate ceasul alergăturilor electorale.

SIMION TODOCA

PPdR a hotărât:

ARĂDEANUL IOAN GABOR ESTE PREȘEDINTE LA NIVEL NAȚIONAL

Conferința Națională a PPdR, desfășurată la Alba Iulia în data de 15.06.2002, a „bătut în cuie" ceea ce deja se stabilise la întâlnirea de la Moneasa a reprezentanților organizațiilor județene PPdR. Ioan Gabor secretar general al organizației județene Arad, care la Moneasa a fost ales președinte interimar, a primit votul de confirmare pe funcția de președinte „plin". La Conferință au fost prezenți 511 delegați, care au aprobat Rezoluția de la Alba Iulia prin care s-a statutat noul Comitet Director, a fost aprobat protocolul de unificare cu UFD semnat la Moneasa, precum și toate protocoalele de unificare județene încheiate până la data conferinței.

Comitetul Director a fost lărgit de la șapte la 17 membri. Congresul de unificare PPdR-UFD va avea loc în prima sâmbătă a lunii octombrie 2002. Delegații au aprobat protocolul de unificare cu PNDC, ca urmare a negocierilor UFD - PPdR-PNDC.

Președintele Ioan Gabor ne-a declarat: **„În primul rând sunt mulțumit de faptul că partenerii noștri au fost de acord cu o prevedere de natură a renova politica românească post-revoluționară, în sensul că se va face o diferențiere netă între funcțiile politice și ocuparea unui fotoliu de demnitar. Mai exact, nici un lider politic nu va putea candida pentru demnități în stat. Mă bucur pentru faptul că nu a fost nici un vot împotriva raportului de activitate prezentat de către mine, din care a reieșit cu claritate strategia de viitor a partidului. Poziția reprezentanților UFD mi-a demonstrat că într-adevăr construcția unei forțe politice de tip popular este posibilă și va constitui o alternativă reală."**

D. ALBU

PRIMARII PD CU „JALBA ÎN PROȚAP" LA GUVERN

Conferința de presă de ieri a Partidului Democrat, filiala Arad, a fost organizată în principal pentru prezentarea Rezoluției adoptate de către primarii PD la reuniunea de la Lugoj. Cel care a prezentat Rezoluția a fost Iosif Matula președinte GRAL (Grupul aleșilor locali ai PD).

● În Rezoluție se consideră că **„Guvernul Năstase și instrumentele sale politice - prefecții și serviciile ministeriale descentralizate în teritoriu - precum și președinții consiliilor județene și majoritatea acestor consilii, dominată politic de PSD, acționează în disprețul prevederilor constituționale și legale privind autonomia locală."**

● Primarii PD au acuzat Guvernul de abuz în ceea ce privește transmiterea sarcinilor către autoritățile publice locale fără asigurarea resurselor financiare necesare.

„PSD și cabinetul Năstase impun prin prefecți tutela politică administrativă, practica șantajului și intimidarea față de primarii și consilierii locali ai opoziției", se arată în Rezoluție.

Ca atare, având în vedere situația de criză care se manifestă la nivelul autorității locale, primarii PD cer Guvernului Năstase să respecte prevederile constituționale, cele ale Legii Administrației Publice Locale, Legii Finanțelor Publice, Cartei Europene a Autonomiei Locale. PD mai cere retragerea legii privind statutul aleșilor locali și renunțarea la înființarea acelui „tribunal politic", care este Colegiul de disciplină.

Toate cele cuprinse în Rezoluție au fost comentate pe larg de către primarul Lipovei, Petru Gherman, președinte al Asociației Primarilor din județul Arad.

● În altă ordine de idei, Nicolae Iotcu, vicepreședinte al PD, ne-a informat că a fost respectată promisiunea de a asigura un week-end plăcut celor 50 de copii de la Centrul de Plasament din Arad.

DANIEL ALBU

PUR SPRIJINĂ INVENTATORII

D-na deputat Mihaela Muraru Mândrea (PUR) a elaborat și înregistrat două propuneri legislative menite să vină în sprijinul inventatorilor și autorilor de opere de creație intelectuală. Ambele inițiative legislative prevăd scutirea de impozit a veniturilor obținute de creatorii din România și restabilesc - potrivit principiului egalității de tratament - un echilibru firesc între creatorii de soft, care sunt scutiți de impozitarea salariului și creatorii de opere de proprietate intelectuală sau industrială.

T. S.

OPOZIȚIE, HAINE GRELE...

(Urmare din pagina 1)

De fapt, spre a fi corecți până la capăt, trebuie să spunem că alegerile de acum doi ani de zile au creat o situație rară: pe de o parte PSD-ul, partidul care a câștigat alegerile și căruia i s-a alăturat UDMR-ul și pe de alta, o așa-zisă Opoziție handicapată din start prin nimerirea în aceeași oală a Partidului Democrat și a Partidului Național Liberal cu Partidul România Mare! ***Un loz în plic nici că se putea mai necâștigător pentru Valeriu Stoica și Traian Băsescu care nici în cele mai negre coșmaruri ale lor nu și-ar fi imaginat că vor ajunge în aceeași tabără cu Vadim Tudor!*** Precum în filmul acela „În pat cu dușmanul!" ***Cum pedepsește uneori Dumnezeu...***

Poate însă că pe alții o asemenea situație contra naturii i-ar fi îndârjit și i-ar fi ambiționat, acum ei putând să dovedească - mai mult ca oricând - ce le poate capul, cum se zice! Mai ales că partidul de guvernământ le oferea și le oferă, zilnic, cu duiumul, suficiente motive spre a-l pune la colț, începând cu acea lălăială numită privatizare și terminând cu birocrația care a ajuns mai ceva ca și ciuma lui Caragea! Din nefericire însă și PD-ul și PNL-ul au ratat - cel puțin până acum - asemenea șanse, ele existând ca Opoziție doar cu numele, alegătorii având - culmea! - și la doi ani după alegeri mai multă încredere în PSD decât în PD și PNL luate la un loc! ***Cauza?*** De când este la conducerea sa Traian Băsescu, ***Partidul Democrat a devenit un partid de duzină, fără priză la public*** și dacă el va fi condus tot așa PD-ul are toate șansele să mai stea în Opoziție încă 100 de ani! De ce? Simplu: pentru că partidul nu are credibilitate. Și nu are credibilitate pentru că nu are un mesaj clar și convingător, ***Traian Băsescu conducându-și partidul ca și corveta pe care cândva era căpitan.*** Or, politica înseamnă cu totul și cu totul altceva, aici ieșirile și limbajul de mahala - chiar dacă pentru moment „prind" - pe termen mediu și lung se întorc împotriva ta.

O dovadă - dacă mai era nevoie - în acest sens o reprezintă și recenta întâlnire de la Lugoj a primarilor PD din toată țara, unde Traian Băsescu a cerut, nici mai mult, nici mai puțin decât excluderea PSD-ului de la guvernare! ***Foarte bine. Dar, cum? Și, de către cine?*** De către PD, care de doi ani de zile nu reușește să treacă mai sus de piciorul broaștei în toate sondajele de opinie? Și o altă „perlă" de președinte de partid: ideea de a propune ca ***nici un viitor ministru să nu mai poată fi ministru dacă în prealabil acesta nu a fost ... primar! Și nu orice fel de primar, ci neapărat primar de comună!*** O prostie nici că se poate mai mare, dar, chiar acceptând-o, cum se face că dlui Băsescu nu i-a venit această „strălucită" idee și nu a aplicat-o cât a fost la guvernare?! De ce acum și de ce neapărat primar de comună înainte de a fi ministru? ***De ce nu marinar?*** Din nefericire ***și pe plan local, Partidul Democrat este unul anonim, cu o conducere bătrânească, fără reflexe, singurul care mai iese din rând fiind vicepreședintele Gheorghe Falcă. Dar, cu o floare... (iertați, chestia cu floarea, dle vice!).***

Nici la PNL lucrurile nu stau mai roz, căciula de președinte de partid fiind una clar prea mare pentru Valeriu Stoica, cauza fiind lipsa de imaginație și de autoritate ale lui Valeriu Stoica. Personal, nu-l prea agreez pe Dinu Patriciu, din mai multe motive, dar între el și oricare din conducerea actuală a PNL există o mare deosebire, Dinu Patriciu fiind un politician pragmatic, care știe ce vrea atât pentru el cât și pentru partid. Exact ceea ce are nevoie acum Partidul Național Liberal care asemenea PD-ului nu reușește să salte peste mediocrul prag de 10% din sufragiile electoratului. ***Judecând la rece este limpede pentru oricine că PD-ul și PNL-ul actual cu cele 18, 20 de procente maxime pe care le pot aduna împreună nu au nici o șansă, dar absolut nici una să guverneze țara.*** Chiar și în condițiile racolării UDMR-ului, o tripletă care a mai existat și care a dat chix. ***Și atunci care ar fi soluția? Sau soluțiile?*** De fapt, prea multe nu există, ele reducându-se la două. Cel puțin pentru moment. Prima ar fi o alianță cu PSD, oricum mai posibilă decât una cu PRM. Și a doua, ***o eternizare în Opoziție*** dacă așa cum declară ritos Traian Băsescu orice alianță cu PSD-ul este exclusă.

De fapt exact ceea ce vrea Adrian Năstase, Traian Băsescu și Valeriu Stoica devenind astfel cei mai valoroși susținători ai perenității la guvernare a PSD-ului!

La acest sfârşit de săptămână

ARADUL - TOROPIT DE CANICULĂ

- Dialog cu DUMITRU BENȚE, șeful Centrului Meteorologic Arad

– Domnule Dumitru Bențe, cum explicați canicula din această perioadă a anului, care, nu este totuși „luna lui cuptor"?

– Ceea ce se întâmplă în aceste zile nu este ceva anormal și se explică prin conjunctura aerosinaptică actuală. Poziția centrilor de presiune din Europa este de așa natură încât favorizează pătrunderea unui aer tropical uscat care vine din Nordul Africii până în Europa Centrală. În plus, să nu uităm că 23 iunie (solstițiul de vară) este cea mai lungă zi din an, când Soarele strălucește până la 17 ore pe zi. Așadar, temperaturile ridicate rezultă, meteorologic vorbind, din combinarea a două efecte: advectiv cu radiactiv. Precizez însă că temperaturile din aceste zile, cuprinse între 35 grade și 40 de grade Celsius, nu reprezintă ceva ieșit din comun pentru luna în care suntem. Totuși, trebuie să mai spun că frecvența mare a unor zile caniculare este specifică lunii august.

– Domnule Bențe, concret ce temperaturi se vor înregistra în acest week-end?

– După cum am spus, vremea se află într-un proces evident de încălzire care va continua și în zilele următoare, când temperaturile vor crește de la o zi la alta. Dacă ieri au fost temperaturi de maximum 33-34 grade Celsius, astăzi, vor fi maxime de 35-36 grade Celsius iar mâine (duminică) temperaturile vor ajunge până la 37-38 grade Celsius. Cu precizarea că toate temperaturile menționate sunt cele citite în adăposturile meteorologice, care sunt situate la umbră. Asta înseamnă că la Soare, la nivelul solului, se vor înregistra valori de până la 60-65 grade Celsius iar pe suprafețe betonate se va atinge 80 grade Celsius. În aceste situații, în unele domenii de activitate se impun luarea unor măsuri, cum este de exemplu restricționarea zborurilor aeronavelor din cauza temperaturilor de 80 grade Celsius de pe pistele aeronautice.

– Domnule Bențe asistăm cumva în aceste zile la niște recorduri de temperaturi?

– Deocamdată nu cred că se poate afirma acest lucru. Pentru că acum doi ani s-au înregistrat temperaturi mai mari de 40 grade Celsius, dar în luna august.

– Înseamnă că în luna august a acestui an va fi și mai cald?

– Este prematur să mă pronunț acum dar după cum evoluează lucrurile s-ar putea ca în august să asistăm la noi recorduri.

– Domnule Bențe nu putem încheia convorbirea noastră fără să ne spuneți ce se mai întâmplă cu... soarta Centrului Meteorologic din Arad. După cum probabil și cititorii noștri își mai amintesc, cu puțin timp în urmă, conducerea de la București intenționa să desființeze centrul meteorologic arădean prin transferarea întregului personal la Timișoara.

– Din păcate încă n-am scăpat cu totul de emoții cu toate că există semnale că lucrurile vor evolua, în cele din urmă, în favoarea noastră. De fapt, după cum dvs. ați scris la timpul respectiv „bătălia" se dă pentru atragerea unor fonduri speciale SIMIN (15.000 dolari numai pentru infrastructură), pe care timișorenii, luptă să le aducă în Timișoara. Se pare, totuși, că datorită intervențiilor domnului prefect și a parlamentarilor de Arad avem acum mai multe șanse ca Centrul să rămână în orașul nostru, cum este, de fapt, legal și firesc.

A consemnat
COSMIN TRIF

MAI MULT DECÂT NESERIOȘI

Să ne imaginăm că un ins capabil se adâncește în nu știu ce studii și ia premiul Nobel. Ai putea crede că un asemenea ins este ținut pe brațe de comunitatea în care trăiește, dar nu e așa. Omul nu are cotă, nu are loc de muncă, iar comunitatea respectivă nici nu vrea să știe de el. Am sugerat o situație ce pare absurdă - cum adică să nu prețuiești o mare performanță! Haideți să nu ne mirăm mai mult decât s-ar cuveni. Am recurs la această supoziție „fiction" pentru a avea termeni de comparație cu ceea ce se întâmplă astăzi cu UTA. Iar UTA! - vor exclama unii. Da, iar UTA. Fotbalul este astăzi, mai mult ca oricând, un fenomen social de mare amploare. Uitați-vă la ce se întâmplă în jurul acestui Mondial japonezo-coreean, care angrenează în trăiri, patimi, bucurii, dezamăgiri aproape întreaga planetă. Fotbalul nu mai e doar un joc, el a devenit o chestiune de imagine pentru o țară, pentru o comunitate. Doar un prost poate ignora acest lucru dovedit.

Accente

Revin. Pe 17 august începe campionatul. UTA ar trebui să joace acasă, în Aradul nostru, cu F. C. Național. Zic „ar trebui" fiindcă nu știm dacă UTA va mai exista la momentul respectiv. Nu știm dacă se va înscrie în campionatul primei divizii - o înscriere presupune a face dovada că dispui de bani pentru a finanța echipa, pentru a plăti contractele jucătorilor, pentru a susține activitatea de performanță. Deocamdată, nu există nici o posibilitate să ne înscriem în campionat. Nu sunt bani, nu este nici structură la club. Aradul dormitează și lasă totul în seama lui Lupaș și lenciu, doi inși care orbecăiesc și nu găsesc cale de ieșire. Vai de ei! Dar și vai de noi! Avem o primărie slabă, incapabilă. Încă din noiembrie, anul trecut, se știa că UTA poate promova. Sunt opt luni de zile în care s-a vorbit mult și aiuristic, în care s-au avansat promisiuni și nu s-a făcut nimic. Cum am stat atunci, stăm și astăzi. Ba, dacă ne gândim bine, stăm și mai prost - suntem promovați în A și nu am făcut nimic să susținem, să onorăm participarea.

Știu, sunt destui, inclusiv printre consilieri, cei care susțin că nu fotbalul ăsta, nu UTA este prioritatea Aradului. Este un mod îngust, primitiv chiar, de a privi lucrurile. Acești oameni scapă din vedere că, în ultimă instanță, fotbalul este un mijloc de a ne promova imaginea orașului. De a ști și ungurul, și neamțul, și elvețianul că Aradul există, că este în România. Spuneți-mi un alt mod, mai ieftin, de a ne face propagandă, de a ne face cunoscuți, în lume, și n-o să mai scriu niciodată despre UTA.

TRISTAN MIHUȚA

POMPIERII AVERTIZEAZĂ

Datorită temperaturilor ridicate de afară și, implicit, a uscării vegetației, focurile deschise în aer liber sunt mult mai periculoase. Conducerea Grupului de pompieri „Vasile Goldiș" recomandă cetățenilor să respecte măsurile generale de prevenire și stingere a incendiilor referitoare la utilizarea focului deschis în aer liber și a fumatului. Incendiile pot fi evitate dacă părinții își supraveghează copiii pentru a nu se juca cu surse de foc (chibrituri, brichete etc.); turiștii care frecventează în vacanțe zonele împădurite să nu folosească în aceste zone focul pentru a încălzi sau prepara hrana și pe cât posibil să nu fumeze în păduri, aceste lucruri fiind permise numai în spații special amenajate.

N. BODRAN

Condiții de muncă, la peste 37°C

Inspectoratul Teritorial de Muncă Arad atrage atenția angajatorilor, persoane juridice și fizice că Legea protecției muncii nr. 90/1996 republicată, prevede obligația luării tuturor măsurilor tehnice, sanitare și organizatorice de protecția muncii prevăzute de reglementările în vigoare, în funcție de condițiile de muncă și factorii de mediu specifici locului de muncă.

În acest context se înscrie și obligația măsurilor prevăzute la Ordonanța nr. 99/2000 pentru situația în care, datorită condițiilor meteorologice se ating temperaturi extreme (peste 37°C două zile consecutiv).

Astfel, potrivit acestui act normativ, conducătorii unităților au obligația: ● asigurarea ventilației la locurile de muncă; ● alternarea efortului dinamic cu cel static; ● alternarea perioadelor de lucru cu perioadele de repaus în locuri umbrite și cu curenți de aer, cât și menținerea stării de sănătate prin: ● acordarea a 2-4 l apă minerală/om/schimb; • asigurarea echipamentului individual de protecție adecvat; ● asigurarea de dușuri.

În situația în care aceste măsuri nu pot fi luate datorită caracteristicilor procesului de muncă, angajatorii au obligația de a stabili de comun acord cu sindicatele sau cu reprezentanții aleși ai salariaților, după caz, următoarele măsuri: ● Reducerea duratei timpului de lucru, cu recuperarea ulterioară a timpului nelucrat; ● Eșalonarea programului de lucru la două tranșe (spre exemplu: 7-11 și 17-21), astfel încât să se evite temperaturile maxime; ● Întreruperea colectivă a activității cu asigurarea continuității la locurile în care aceasta nu poate fi întreruptă potrivit prevederilor legale.

Pentru prevenirea unor îmbolnăviri determinate de munca în aceste condiții, angajatorii vor trebui să acorde o mai mare atenție supravegherii stării de sănătate a salariaților, astfel încât să se poată realiza despistarea precoce a persoanelor cu afecțiuni care au contraindicații privind munca la temperaturi extreme, trecerea acestora - după posibilități - în alte locuri de muncă sau reducerea programului de lucru.

Punem în vederea angajatorilor că neluarea măsurilor prevăzute în Ordonanța 99/2000 constituie contravenție și potrivit legii se sancționează cu amendă de la 25 la 50 milioane lei și faptul că în aceste zile inspectorii de muncă vor desfășura acțiuni de control pentru depistarea celor care încalcă legea.

Totodată solicităm persoanelor interesate, să ne aducă la cunoștință pe căi legale (anonimele nu sunt luate în considerare), cazurile de angajatori care nu aplică prevederile legale cu privire la organizarea și desfășurarea activității în condiții de temperaturi extreme.

SPITALUL INEU VA FI SPRIJINIT FINANCIAR

● CJA va aloca 600 de milioane lei pentru a nu se închide unitatea

Conducerea Consiliului Județean Arad, în frunte cu președintele Caius Parpală și vicepreședintele Gheorghe Falcă, a avut, joi după-amiază, o întâlnire zonală la Ineu, la care au participat, pe lângă primarul Nicolae Mehelean, edilii șefi ai comunelor Bocsig, Cermei, Craiva, Șilindia și Șicula. Motivul principal al întâlnirii l-a constituit Spitalul din Ineu, mai precis modul în care acesta va fi administrat după trecerea lui în subordinea Consiliului Local Ineu. Directorul Spitalului a prezentat necesarul, urgent, de bani pentru ca mai multe secții să poată rămâne în funcțiune, fiind vorba de 600 de milioane de lei. La propunerea CJA această sumă colectată, la prima rectificare, din bugetele comunelor care beneficiază de serviciile medicale ale spitalului. De apreciat este faptul că primarii prezenți au acceptat această variantă, cu toate că bugetele sunt și așa destul de mici, declarându-se, la unison, împotriva desființării spitalului din Ineu. Dacă banii nu ar fi fost găsiți, trei secții, interne, contagioase și chirurgie, ar fi trebuit închise, pentru că spațiul în care funcționează este impropriu. Cu cele 600 de milioane aceste secții vor putea fi mutate în locul birourilor administrative, aceasta fiind o variantă de conjunctură, până la găsirea de fonduri pentru finalizarea noului spital.

Tot la întâlnirea de joi, primarii au prezentat situația fondurilor din învățământ, iar directorul CTP Arad și directorul Oficiului Județean de Consultanță Agricolă au făcut o prezentare a activității acestor instituții în zona Ineu.

COSMIN MIHUȚA

vorbeste Orange

NOKIA 3310

41 $

ALCATEL OT 311

34 $

■ dacă te abonezi la Orange până la 30 iunie, timp de o lună (a patra) abonamentul tău nu costă nimic.

■ în prima lună de abonament ai 100 de Mesaje Scrise gratuite în orice retea GSM națională; Mesajele Scrise nu se reportează în luna următoare.

■ preturile telefoanelor sunt valabile pentru abonamentele Orange cu minute incluse si Orange Free.

■ preturile nu includ TVA. Telefoane în limita stocului disponibil.

orange

(2366317)

PHONE EASY
partener Orange

Mag. ZIRIDAVA, parter
tel.: 057-212262, 095-600606

P-ta Mihai Viteazul Bl. M 7, parter
tel.: 057-255157, 095-054055

Păreri autorizate

OAMENII DE FOTBAL ARĂDENI DESPRE „MONDIALUL" ASIATIC

Marcel Coraș: „Anticipez o finală Anglia-Germania"

Datele de disputare ale meciurilor C.M. 2002 nu le-au convenit deloc fotbaliștilor ce evoluează în puternicele campionate europene. Componenții reprezentativelor Argentinei, Franței, Italiei sau Portugaliei nu au fost recuperați fizic și psihic în totalitate. Apoi clima asiatică, mai umedă ca în Europa sau America de Sud, a constituit un factor important al insucceselor marilor echipe. Nu în ultimul rând, au intervenit arbitrajele, scandaloase pe alocuri, dar cu arbitri din Bahamas, Barbuda sau Kuweit nici nu se putea altfel. Prea s-a exagerat cu mondializarea arbitrajelor. Anglia-Brazilia va fi primul meci adevărat al mondialelor. Personal, cred că englezii pot produce surpriza, iar apoi vor ajunge în finală. Acolo îi va aștepta Germania, care are forța de a câștiga trofeul mondial. În rest, turcii vor trece de Senegal pentru că alcătuiesc o echipă mai echilibrată, iar Spania nu ar trebui să aibă probleme cu Coreea de Sud. Și totuși, desemnarea la acest ultim meci a unui arbitru egiptean mă face că cred că se urmărește cu tot dinadinsul promovarea țării organizatoare în semifinale."

Flavius Domide: „Merg pe mâna Angliei"

„După părerea mea, favoritele au fost Franța, Italia, Brazilia și Anglia. Din păcate, Franța și Italia s-au pierdut pe drum. Au rămas celelalte două echipe. Eu merg pe mâna Angliei. Surpriza acestor „mondiale" s-a numit Senegalul, o selecționată care aprovizionează practic prima divizie franceză. Cred că formațiile fără supervedete nu au sanse. Jucătorii reprezentativi ai Franței, Italiei și Portugaliei (ultima o deziluzie) au prins meciuri slabe. Față de ediția din anul 1970, fotbalul s-a schimbat mult. Este mult mai rapid, mai pragmatic și direct, însă mai lipsit de fantezie. Dacă se califica, apreciez că România putea ajunge în optimi. Are un lot mai bun decât Slovenia, care practică antijocul."

Helmuth Duckadam: „FIFA" își dă palme cu aceste arbitraje"

„Este un mondial interesant, din cauza acestor surprize, dar nu pot să înțeleg arbitrajele. Practic, FIFA își dă palme cu aceste arbitraje catastrofale, deși cuvântul mi se pare blând. Topul revelațiilor, în opinia mea, ar fi: Senegal, Coreea de Sud și SUA. Sunt dezamăgit, poate o să vi se pară ciudat, de China, de la care mă așteptam la mai mult. Italia a fost la pământ, în repriza a doua, la mai toate jocurile. Chiar evoluția națională germane mă dezamăgește. Dacă îmi pare rău de o echipă, aceasta e Argentina, eliminată prematur din competiție. Aș vrea să văd o finală Senegal-SUA, dar, realist fiind, spun că Anglia și Germania se vor bate pentru titlul mondial. Echipa mea de suflet e Germania, încă de pe vremea lui Beckenbauer."

Ionuț Popa: „Ambiția și voința au răsturnat valoarea"

„Comparativ cu precedentele, acest mondial asiatic îl consider mai slab, din două motive. În primul rând că au fost unele echipe (Rusia, Slovenia, Africa de Sud, China) ce nu aveau ce căuta acolo. Apoi, în al doilea rând, arbitrajele, care au fost penibile. În privința ieșirii din cursă a unor favorite, sincer, la Franța mă așteptam să fie eliminată. N-a jucat nimic nici în pregătiri, iar selecția atacanților a fost de neînțeles, deoarece Anelka nu avea voie să rămână acasă. Surpinzătoare s-au dovedit și eliminările Italiei și Argentinei. În cazul lor, ambiția și voința unor echipe mai puțin cotate au răsturnat valoarea. Naționala Coreei de Sud e marea revelație, dar la temperamentul lor totul pare normal. Și în plus, știu și cu mingea. O altă revelație e Turcia, ba chiar și Senegalul. Ascensiunea reprezentativei SUA o consider normală. Văd o finală a favoritelor, cu învingătoarea din jocul Anglia-Brazilia și cu Germania sau Spania, de pe cealaltă parte a tabloului. Eu am avut de la început două echipe cu care am ținut: Italia și Senegal. Una a plecat acasă (și) din cauza arbitrilor, iar alta merge mai departe.

Grupaj realizat de ADRIAN HÂRȚĂU, DANIEL SCRIDON, CĂLIN MNERIE

Trist, dar adevărat

ARADUL NU MERITĂ O ECHIPĂ DE DIVIZIA A!

***„E dureros să simți că vine ziua, când se poate dărâma tot ceea ce ai construit cărămidă cu cărămidă, cu mari sacrificii, în ultimii cinci ani"** - ne spunea ieri, cu lacrimi în ochi, Marin Lupaș, președintele clubului UTA.*

*Iar ziua aceea, din păcate, e tot mai aproape. Omul nu mai rezistă. S-a săturat să se lupte cu „morile de vânt", să se umilească în fața tuturor, în zadar. Să bată de mii de ori la ușa oficialităților locale și să primească vesnic promisiuni. În încăpățânarea lui, mai speră într-o minune. Se mai agață de o șansă. De o ultimă speranță. Dar, după aceea - dacă nimic nu se concretizează - va dezarma. E și el om, nu-i așa? A făcut în acești aproape cinci ani suficient de multe lucruri bune pentru UTA. Împreună cu colaboratorii să de-aici și din Italia a făcut „Bătrânei Doamne" o „zestre" apreciabilă: **o salvare miraculoasă de la retrogradare, un baraj - pierdut din nefericire - pentru Divizia A, și-acum, o promovare în elita fotbalului românesc.***

*În tot acest timp Aradul l-a tratat - pe el, pe Ienciu, dar mai ales pe Gandolfi - cu o nepăsare strigătoare la cer. De cinci ani de zile nimeni n-a făcut (mai) nimic pentru echipa fanion a orașului. Și-atunci, ne întrebăm: **Merită Aradul o echipă de Divizia A?***

*În alte locuri se poate, există cadrul legal. Primării, Consilii locale și județene, Prefecturi se implică, dau bani mulți, dar mai ales **știu și vor** să capaciteze oamenii potenți ai locurilor. Doar aici, la noi, auzim aceeași placă uzată: „Nu se poate, nu avem cadrul legal..." Și-atunci, când vezi disprețul oficialităților locale, te întrebi: **Merită Aradul o echipă de Divizia A?***

*Sunt mii de firme în județ, unele cu cifre de afaceri mai mari, altele mai mici și într-un fel sau altul ar putea sprijini UTA. Cu sume derizorii pentru orice societate comercială, s-ar putea asigura jumătate din bugetul unui club de primă divizie. Lipsește Aradului un Sechelariu ori un Oprișan, care să-i capaciteze pe acești oameni de afaceri. Și-atunci, te oprești o clipă și te întrebi: **Merită Aradul o echipă de Divizia A?***

Parcă nici suporteri nu mai are UTA. Dintr-aceia adevărați. N-am auzit de vreo inițiativă puternică a Ligii Suporterilor, care să scoată în stradă mii de fani în „alb-roșu". E o letargie inexplicabilă.

*Concluzia e tristă, dar conformă cu ceea ce (nu) se întâmplă în jurul UTA-ei: **Aradul nu merită o echipă de Divizia A!***

Iar dacă arădenii nu se vor trezi din această prelungă somnolență, mâine - la timpul prezent - FC UTA, singura reprezentantă a vestului în prima divizie, riscă (și-atunci vom spune că merită, din cauza factorilor enumerați mai sus) să devină amintire. Ba, chiar mai rău...

DANIEL SCRIDON

DUPĂ „MR FAB" ȘI TEHNODOMUS A ÎNCEPUT LUCRĂRILE LA STADION

Exemplul dat de constructorii de la „Mr FAB" a fost urmat și de cei care lucrează la Tehnodomus. Chiar ieri, la ora documentării noastre, muncitori ai acestei firme lucrau de zor la vestiarul oaspeților. Din câte am înțeles, de astăzi vor demara lucrările de amenajare a toaletei de la tribuna oficială, urmând ca săptămâna viitoare să se ocupe și de celelalte grupuri sanitare din stadion.

Președintele Lupaș ne-a spus că și constructorii de la CONAR au trecut pe la club, anunțând începerea lucrărilor la porțiunea de stadion stabilită la acea întâlnire cu primarul Dorel Popa.

Dar, totuși, mai rămân multe „bucăți" din stadionul UTA fără stăpân și... campionatul bate la ușă. Poate, cineva, măcar în al 13-lea ceas.

D. SCRIDON

Baschet Club West

PREȘEDINTELE BORIC VREA ANTRENOR DIN STRĂINĂTATE

Aflat, zilele trecute, în vizită la ziarul nostru, președintele Baschet Club West Petrom Arad, dl. Dan Gabriel Boric ne-a lăsat situația în care se găsește campioana en-titre a României. Astfel, este imi-nentă despărțirea de trei dintre străinii echipei: Samir Seleskovic, Dino Kovačević și Zoran Marković. Pe de altă parte, se fac eforturi pentru menținerea în lot al lui Miljan Marjanović. Se dorește, totodată, păstrarea pivotului Dragan Simunović, accidentat în sezonul 2001-2002 și al lui Rares Apostol, la final de contract. Cât privește postul de antrenor, există câteva variante în acest sens, din străinătate. Alegerea ar putea fi o surpriză. Tot ce ne-a putut dezvălui dl. Boric, este că unul din antrenorii vizați e de culoare și nu a activat niciodată în România. Alături de noul antrenor ar sosi 1-2 jucători de peste hotare. Pregătirea pentru sezonul următor se va desfășura în această vară în Macedonia, la Ohrid. Necunoscutele se vor dezlega în viitorul apropiat, până în data de 15 iulie când se încheie vacanța baschetbaliștilor.

A. HÂRȚĂU

UNIVERSITATEA CRAIOVA - AJUTATĂ DE OFICIALITĂȚILE DOLJENE

Echipa Universitatea Craiova va fi preluată de Consiliul Județean Dolj, de Consiliul Local și de diverși oameni de afaceri, informează Pro TV. Patronii grupării Extensiv Craiova, Eugen și Nicu Mihăilescu, vor fi cei care vor negocia cu patronul clubului Unversitatea Craiova, Gigi Netoiu, preluarea acestei echipe. Fratii Mihăilescu au anunțat că indiferent de pretul de achiziție, gruparea Universitatea va avea în sezonul viitor un buget de minimum 3 milioane de dolari.

Printre noii acționari ai grupării Universitatea Craiova va si patronul clubului CSM Resita, Dinel Staicu.

KARATE

Zilele trecute, la Buzias s-a desfășurat C.N. de karate I.K.A., la care au participat și tineri sportivi din orașul nostru, de la Școala de Karate Shodan, C.S. Kamikaze și Dinamo Sakura.

Rezultate:

*** Clubul Shodan, antrenor: Teodor Răduț (3 DAN): Kata** loc I: Alexandru Miclăuș; Iulia Scorobete; loc II: Paula Balaj; Anca Dura; Horia Muntean; loc III: Cosmina Tălmaciu; Alin Suciu; Adrian Muntean. **Kumite** loc I: Alin Suciu; loc II: Alexandru Miclăuș

*** C.S. Kamikaze, antrenori: Francisc Szőcs (3 DAN) și Alexandru Stoian (1 DAN): Kata** loc I: Dan Alexandru Stoian; loc II: Ștefan Stoian; Laura Rus loc IV: Daniel Vati

*** Dinamo Sakura, antrenor Emeric Erdei (2 DAN): Kata** loc I: Dana Tărcean. **Kumite** loc I: Sebastian Farago

A. C.

Cupa Arena, la mini-fotbal

ASTRAL - PATRU DIN PATRU

Singura echipă cu punctaj maxim după patru runde la Cupa Arena, la mini-fotbal este Astral. Se pare că această formație a luat o serioasă opțiune pentru câștigarea marelui premiu pus la bătaie de organizator: Geza Bolog, patronul Terasei Arena din cadrul Strandului Neptun.

Iată rezultatele etapei a IV-a: Bingo Gol - Arena 6-3; Salsa - FC Obi 3- 6; Dream Team - Rosiori 0-2; Astral - RFG Stars 6-2; Alfa - G.C.A. 3-4; **Tranzit - Adevărul 3-5;** Domplex - Baroul 6-3.

În clasament: 1. Astral 12 p; 2. Rosiori 10 p; 3. Dream Team 9 p .....; 12. Domplex 3 p; 13. G.C.A. 3 p; 14. RFG Stars 1 p.

Iată și primele rezultate ale etapei a V-a, oferite de prof. Barbu: GCA - Tranzit 2-2; RFG Stars - Alfa 0-3; Adevărul - Baroul 7-4; Rosiori - Astral 1-5

D. S.

FERI TISZA - LA TINERETUL UTA-EI?

Chiar dacă situația nu e deloc roză la club, cu ultima fărâmă de speranță în suflete, oficialii UTA-ei caută să pună la punct cât mai multe detalii pentru o (eventuală) participare cât mai onorabilă în elita fotbalului românesc. Printre aceste detalii se află și numirea unui antrenor la cârma echipei de tineret.

Principalul vizat pentru acest post e vesnic tânărul șlefuitor de talente, Francisc Tisza. Se pare însă că nea' Feri nu ar fi prea încântat de această funcție, dornd să-și contine munca începută la copiii și juniorii Romvestului. Cum până la 1 iulie mai e ceva timp, Marin Lupaș și Ioan Ienciu pot duce „muncă de lămurire" necesară, pentru ca Feri Tisza să preia destinele echipei de tineret a „Bătrânei Doamne".

Dacă nu vor izbândi, cei doi vor fi nevoiți să se (re)orienteze spre alți tehnicieni...

D. SCRIDON

Îți asiguri succesul!

„Coordonez 60 de agenți AVIVA. Îmi place să lucrez cu oamenii și să-i ajut să dea tot ce au mai bun. Simt că în fiecare zi realizez câte ceva. E fantastic!"

Luciana TROACĂ,
DIRECTOR DE AGENȚIE

Liderul pieței de asigurări din Marea Britanie și a 7-a companie de asigurări din lume, AVIVA are cea mai îndelungată tradiție în acest domeniu, funcționând neîntrerupt de peste 300 de ani. În România, echipa AVIVA se extinde

Manageri și senior manageri
Arad

Ai experiență în lucrul cu oamenii și în coordonarea echipelor? AVIVA îți oferă acum nu unul, ci mai multe posturi de manager! Pasiunea și munca ta se vor reflecta în beneficii pe măsură.

„Înainte am lucrat în vânzări, dar am vrut să-mi dovedesc că pot înainta rapid în carieră chiar dacă schimb domeniul. Când am ales asigurările am făcut, cu siguranță, o alegere bună."

Bogdan ROZMARIN,
MANAGER VÂNZĂRI

AVIVA

Așteptăm CV-ul dumneavoastră până pe 30 iunie 2002, pe adresa: Calea Floreasca nr.133-137, etaj 2, sectorul 1, București în atenția departamentului de resurse umane) sau pe fax, la numărul 021-203 83 01. Numai candidații potriviți vor fi contactați. Solicitarea dumneavoastră este strict confidențială.

(2733389)

Dă energie afacerii tale și va înflori!

Creditul Alpha-BERD
Energie europeană pentru întreprinderile mici și mijlocii din România.

- Până la **125.000 Euro** pentru proiecte de investiții (proprietăți comerciale, fabrici și/sau echipamente) sau pentru capital de lucru în producție
- Până la **50.000 Euro** pentru capital de lucru în comerț (ex. vânzări en-detail sau en-gros)
- Perioadă de creditare de **până la 3 ani**
- Contribuția solicitantului de **cel puțin 15%**

Vino să te întâlnești cu echipa de creditare ABR/UE din orașul tău!
Str. Horia, nr. 2, Tel: 0257.252.551

A European bank on line with the future

0244.197.850

ALPHA BANK
www.alphabank.ro

(2733387)

s.c. Electro Fidelity Romania s.r.l.

Arad, str. Petru Rareș nr. 75

angajează

electricieni autorizați

Condiții:
- permis de conducere cat. B

Relații la telefon:
276971 sau
0744517727

(9877672)

NJ
NORMAN & JARNIG S.R.L.

Str. Guttenbrunn nr. 24
RO - 2900 ARAD
Tel. 0040 57 278 685
Fax. 0040 57 271 626
E-Mail: nj.mobas@rdslink.ro

VÂNZĂRI și ASCUȚIRI de PÂNZE CIRCULAR, PÂNZE PANGLICĂ LA METRU, BURGHIE și FREZE

(9877652)

Vaillant
CEA MAI BUNĂ CĂLDURĂ

- DEALER AUTORIZAT
- SERVICE PROFESIONAL
- GARANȚIE ȘI POSTGARANȚIE

sc **SANEX COM IMPEX** srl
2900 Arad, str. Unirii, nr. 2
Tel.: 0257 - 211 898

- CENTRALE MURALE și STATIVE
- INSTALAȚII TERMICE COMPLETE
- montare și execuție
- service NON STOP
- garanție și postgarantie

(C.)

(2366317)

R.D. Profil Consult S.R.L.

firmă de consultanță în domeniul resurselor umane,
recrutează pentru o firmă din domeniul auto

Director vânzări și
reprezentant vânzări

Profilul candidaților: studii superioare, experiență minim 1 an în vânzări, domiciliu în Arad, cunoștințe operare PC, disponibilitate la program prelungit, permis de conducere categoria B.

Se oferă un salariu motivant, în concordanță cu implicarea și dedicarea în obținerea rezultatelor.

Curriculum vitae se primește la fax:
056-242236 sau prin e-mail
r.d.profilconsult@xnet.ro,
până la data de **27.06.2002.**

(2733388)

TV supliment

ADEVĂRUL

Programele săptămânii 21 - 27 iunie 2002

PARKTRONIC

Adresa: Arad, B-dul Revoluției nr. 82 ap.14
Tel. 0257/232526

ANUNȚ

Toți proprietarii de autovehicule care locuiesc pe Bulevardul Revoluției și își parchează mașinile în această zonă, sunt rugați ca în următoarele zile să parcheze mașinile pe străzile ce derivă din Bulevardul Revoluției pentru a facilita efectuarea marcajelor pentru zonele de parcare.

Vă mulțumim pentru înțelegere.

ROSKO TEXTIL

Angajează de urgență

Muncitori
calificați și necalificați

Pentru angajare sunteți așteptați la sediul societății din Zona Liberă Curtici iar pentru informații suplimentare vă rugăm să sunați la nr. de telefon **057-208.626; 057-208.627** sau la numărul de telefon **092.326.389**.

Rosko Textil este unul din cei mai importanți investitori din Arad.
Societatea face parte dintr-un mare concern
care are ca obiect de activitate producția de lenjerie intimă.

Rosko Textil caută persoane dinamice și serioase pentru activitatea de producție.

(9877682)

Canon CHEAMĂ-NE AZI, MÂINE NE VEI MULȚUMI!

ELECTRONIC SHOP

Arad: P-ța UTA, bl. U1-2, tel/fax: 0257 / 271123; 271642; 289642
Timișoara: Str. 16 Decembrie 1989 nr. 7 tel/fax: 0256 / 196684; 196845

A VENIT VARA! **Crește ziua... Cresc temperaturile... Crește valuta...**

PREȚURILE NOASTRE SCAD!!!

FAXURI Canon B155 *193 USD*

IMPRIMANTE Canon S200 *64 USD*

COPIATOARE Canon FC 224 *332 USD*

CALCULATOARE **379 USD**

CPU Duron 1000 MHz
128 Mb SDRAM, HDD 20GB
CD ROM 52x LG, Video 3D, sunet 3D
LAN 10/100, Modem 56k
Tastatura PS2, Mouse PS2, Boxe 120W
Monitor LG 563N 15" digital

CAMERE FOTO DIGITALE Canon Power Shot A100 *239 USD*

SCANNER-E Canon D 646U *79 USD*

CONSUMABILE Canon HEWLETT PACKARD

GRATUIT
TRANSPORT ȘI INSTALARE

*Prețurile nu includ TVA.

PEUGEOT BOXER. Mult mai funcțional.

Echipare standard pentru Peugeot Boxer 350 LH 2.2 HDi / 104 CP: airbag șofer, pereți despărțitor cabină, centuri de siguranță pirotehnice pretensionate, ușă laterală dreapta, culisantă, scaun șofer multireglabil, banchetă față cu două locuri, reglaj electric al înălțimii farurilor.
Sarcină utilă: 1.430 Kg. Volum util: 12 m³.

Începând de la: 16.725* EURO.
Leasing 3 ani: • 326* EURO lunar
• 4.976* EURO avans
• 3.318* EURO valoare reziduală

UTILITARELE PEUGEOT. DE LA PROFESIONIȘTI PENTRU PROFESIONIȘTI.

AUTO SML - CONCESIONAR PEUGEOT
Calea Timișorii nr. 212, Arad, tel: 057/278.738
* plus TVA

Boxer PEUGEOT

www.peugeot.com.ro

ZIRIDAVA

Vă invită la o seară de excepție
Sâmbătă 29 iunie 2002, ora 20,00, pe străndul Neptun din Arad

CONCERTEAZĂ

VAMA VECHE
BLONDY
GENIUS
FIESTA
ALARM
EXPLOSIV

PROGRAMUL SE ÎNCHEIE CU JOCURI DE ARTIFICII

Se acordă 10 (zece) bilete pe litoral de la 1 iulie, pentru că „vara asta ZIRIDAVA te trimite la mare”!

Prezintă:
Zoltan LOVAS și Delia TRIPA

PRODUCĂTOR: S.C. Scala S.A. - Ziridava shopping center

PARTENER OFICIAL: Quasar
dealer autorizat CONNEX

SPONSORI: Helvetica Milk, Harder Inn - Hotel Aradul, Hotel Petrom Residence

Partener media: TV RCS Arad
Organizator: **NETEX ltd.**
Consilieri de specialitate: Sorin GHILEA, Andreia GROZA, Basil MUREȘAN, Cristi IORGA, Ovidiu BALINT
Asistent manager: Liviu NEAGOVICI

Director de producție: Alexandru Savici

(c)

TVR 1

7,00 Jurnalul de dimineață
7,30 Strict necesar - mag.
8,30 Pasiuni - s., rel.
9,20 Fotbal. CM 2002: **Sferturi de finală**
11,30 Info Mondial
11,50 TVR Craiova
13,30 Ora G - rel.
14,00 Știri
14,20 Fotbal. CM 2002: **Sferturi de finală**
16,30 Tribuna partidelor parlamentare
17,00 Corect! Cu Ruxandra Gheorghe
17,15 Pasiuni - s.
18,00 Fotbal. CM 2002
19,40 România politică. Cu Tudor Barbu
20,00 Jurnal. Meteo. Sport
20,40 Info Mondial
20,50 Ploaia de stele
22,20 Amy - s.
23,15 Jurnal - rel.
23,30 Clubul Cupei Mondiale
0,40 Suplimentul de vineri
1,00 Fotbal: CM 2002 - rel.
2,35 Jurnal - rel.
3,15 Info Mondial - rel.
3,25 Ploaia de stele - rel.

TVR 2

7,00 Tonomatul DP2 - rel.
8,00 Desene animate - rel.
9,00 Diminețile unui băiat cuminte
11,20 Prietenii lui Piticot
12,15 Drumul spre Avonlea - s.
13,10 Călătoria lui Allen Strange - s.
13,45 Desene animate - rel.
15,05 Televiziunea, dragostea mea!
16,05 Camera de gardă
16,35 E dreptul tău!
17,05 Primul pas
18,00 Știri regionale
18,20 Campionatul Mondial de Fotbal
18,30 Pe față
19,00 Clubul de vineri
20,00 Închisori de maximă securitate - doc.
21,00 Zona crepusculară - s.
21,30 D'ale lu' Mitică
22,30 Virus ucigător - thriller SUA, 2001
0,10 Știri
0,15 Remix
1,15 Timpul trecut - rel.
2,05 Din goana trenului: Elveția - rel.
2,30 Zona crepusculară - rel.

PRO TV

7,00 Teo - rel. * Omul care aduce cartea
8,00 Știrile Pro TV - Ziarul dimineții tale
9,00 Tânăr și neliniștit - rel.
* Ro - rel.
10,15 La Bloc - rel.
11,00 Ca$$a Loco - rel.
11,45 Familia Bundy - s., rel.
12,15 Lano și Woodley - s.
12,55 Știrile Pro TV
13,00 13-14 cu Andrei Gheorghe
14,00 Dallas: ultima confruntare - f. rel.
16,00 Tânăr și neliniștit - s.
17,00 Știrile Pro TV
17,35 Vremea * Europa pur și simplu delicioasă
17,45 Teo
19,00 Știrile Pro TV
(●) 20,00 Stargate - f. SUA, 1994, cu Kurt Russel, Viveca Lindfors
(●) 22,30 Vânătorul de recompense/Blade Runner - thriller SUA, 1982/1992, cu Harrison Ford, Sean Young, Rutger Hauer
0,30 Marcă înregistrată
1,00 Zero
1,45 2001 MTV Video Music Awards

ANTENA 1-TV ARAD

6,30 Știri TVA - rel.
7,00 Observator
8,00 'Neața în epoca de piatră
10,00 Soledad - s., rel.
12,00 Te voi iubi mereu - s.
13,00 Știrile amiezii
13,15 Detectivii Hart - s.
14,00 Evadare din Absolom - f. rel.
16,00 Divertisment
16,30 Publicitate, promo
16,45 Știri TVA
17,15 Soledad - s.
19,00 Observator
19,45 Știri TVA
(●) 20,00 B. D. în alertă - comedie, România, 1970
20,00 Paparazzi - emisiune de divertisment
22,00 Combinație periculoasă - acț. SUA, 1998
(●) 0,30 Dublă trădare - f. SUA, 1996, cu Danny Aiello, Jeff Daniels
2,00 Observator - rel.
3,00 Zile din viața noastră - s.
5,00 Soledad - rel.

PRIMA TV

7,00 Luna sălbatică - s., rel.
8,00 Zid - emisiune matinală
12,40 Clip Art
12,45 Tibanu' pescuiește și vânează
13,45 Morcoveață - d. a.
14,15 Ce-i în frigider?
15,00 Dog Show - rel.
15,30 Luna sălbatică - s.
16,30 Real TV
17,00 Camera de râs
17,30 MASH - rel.
18,00 Focus
19,00 Prietene și rivale - s.
20,00 Copiii spun lucruri trăsnite. Cele mai bune momente - primăvara 2002
(●) 21,00 Ultimul mohican - f. av. SUA, 1992, cu Daniel Day Lewis, Madeleine Stowe
23,00 Loto Zodiac
23,45 M.A.S.H. - s., rel.
0,15 Camera de râs - rel.
0,45 Real TV - rel.
1,15 Clip Art - rel.
1,20 Focus - rel.

DISCOVERY

10,00 Aventuri la pescuit cu Rex Hunt
10,25 Aventuri culinare cu Greg și Max
10,55 Construcții metalice
11,20 Căutările lui Nick
11,50 Renașterea unei mașini
12,15 Asia cea sălbatică
13,10 Vraja Nordului
14,05 În căutarea lumilor pierdute
15,00 Pe urmele Noului Testament
16,00 Luni de război
17,00 Kingsbury Square
17,30 Lucrări din lemn
18,00 Aventuri la pescuit cu Rex Hunt
18,30 Război la mulinetă
19,00 Echipa timpului
20,00 Aventurile lui Jeff Corwin
21,00 Veterinari în sălbăticie
21,30 Renașterea unei mașini
22,00 Vânătorul de crocodili
23,00 Sir Anthony Hopkins și lei
0,00 Europolițiștii
1,00 Mașini extreme
2,00 Echipa timpului
3,00 Armele războiului

ANIMAL PLANET

8,00 Sălbăticiuni
8,30 Pet Project
9,00 Parcul maimuțelor
9,30 Salvați animalele
10,00 Salvați și salvatori
10,30 S.O.S. animalele sălbatice
11,00 Rase de câini
12,00 Acvanautii
12,30 Aventurile vânătorului de crocodili
13,00 Aventurile lui O'Shea
13,30 Parcul maimuțelor
14,00 Pet Project
14,30 Sălbăticiuni
15,30 Odiseea africană
16,00 Ghici cine cărăie
16,30 Rase de câini
17,30 Veterinari în soare
18,30 Salvați animalele!
19,00 Salvați și salvatori
19,30 S.O.S. animalele sălbatice
20,00 Aventuri în recifal albastru
20,30 Aventuri subacvatice
21,00 Spectacolul naturii
22,00 Orașul furnicilor
22,30 Aventurile vânătorului de crocodili
23,30 Secția animalelor
0,00 Australia neîmblânzită
1,00 Urgențe veterinare
2,00 Slăbiciuni
2,30 Pet Project
3,00 Parcul maimuțelor
3,30 Salvați animalele!
4,00 Salvați și salvatori

TELE 7 ABC

7,35 Știri
7,50 Videoclipuri
11,00 Tentații - rel.
12,00 Documentar
13,00 Videoclipuri
15,00 Crucea și pumnalul - f., rel.
17,00 Reportaj 7abc - rel.
18,00 Germania astăzi - doc.
18,30 Telejurnal
19,00 Viitorul azi - doc.
19,30 As Show - rel.
(●) 20,30 Film artistic
22,00 Concert
23,00 Documentar - rel.
23,30 Știri. Sinteza zilei
23,45 Videoclipuri
1,00 Activ FM

BUDAPESTA 1

6,45 Lumea satului; 7,00 Matinal; 9,10 Fotbal CM; 9,30 Fotbal CM - sferturi; 12,25 Legendarul Sardy - doc.; 13,01 Știrile prânzului; 14,05 Cultura; 14,10 TS: CM de fotbal; 14,30 Fotbal CM - sferturi; 17,20 Verdi - Rigoletto; 17,30 Magazin de informatică; 18,00 Știri; 18,05 Magazin medical; 18,30 Nici nepoții nu vor vedea; 19,00 Știri; 19,15 Poveste; 19,35 Fereastra - mag. informativ; 20,30 Știri; 21,05 TS - CM de fotbal: partidele zilei; 21,40 Partida zilei; 23,25 Actual; 23,50 Știri; 23,55 Cultură; **0,05 Anatomia unei crime - dramă SUA, 1959**; 2,35 Cronică carpatică

RTL KLUB

7,30 Calendar; 8,00 Clubul copiilor; 10,00 Clubul reteteler; 10,10 Desene animate; 10,40 Tele-concurs; 11,05 Top Shop; 11,45 Concurs; 12,05 Top Shop; 12,35 La prânz - magazin distractiv; 14,10 Tele-concurs; 15,00 Clip-club; 15,25 Milagros - s.; **15,45 Melrose Place** - s.; 16,35 Doar un cuvânt - conc; 16,40 Clubul retetelor; 16,55 Doar un cuvânt - conc.; **17,00 Highlander -s.; 17,50 Pasiuni sălbatice** - s.; 18,40 Trebuie o echipă - conc.; 19,30 Știri; 19,55 Focus - mag.; 20,25 Fokus plus; **20,25 Largo Winch - Justițiarul - s. acț. Germania-Franța-SUA; 21,25 Între prieteni - s.; 21,50 Întoarce și celălalt obraz - comed. acț. Italia;** 23,20 Știri; 23,35 Seri de vară - întâlniri; **23,40 Iubiți-mi copiii - f. SUA**; 1,25 Focus - mag.; 1,55 Modă

RADIO EUROPA FM (89,3 MHz)

6,00-10,00 Deșteptarea - cu Gabi Dobroiu (7,00 Jurnalul de dimineață); 10,00 Europa Express cu George Zafiu; 13,00 Jurnalul de prânz; 13,30 România în direct cu R. Turcescu; 14,00 Drum cu prioritate cu Radu Constantinescu; 18,00 Jurnalul de seară; 18,30 Interviurile Europa FM; 19,00 Clubul de seară cu Denis Ciulinaru; 22,00 Jurnalul de noapte; 22,30 Infomania cu Dan Goanță; 23,00 Europa lângă tine

RADIO ARAD & RADIO CONTACT (99,1 MHz)

6,00 Lupta cu somnul; 8,00 Matinal café; 10,00 Tovarășii mei; 12,00 Pulsul zilei; 13,00 Sony Music Show; 14,00 Radio Deutsche Welle; 15,00 Muzica așa cum vrei; 17,00 Radio Vocea Speranței; 18,00 Radio France International; 19,00 Întâlnirea de vineri; 20,00 Bună seara, Arad!; 21,00 Seară de seară; 22,00 Vineri noaptea nu mi-e somn

Redacția Adevărul nu își asumă răspunderea pentru modificările ulterioare intervenite în programele Radio - TV

OTV

6,00 S-a întâmplat aseară
7,00 Zori de zi
10,00 Teleshopping
10,15 La hanul lu' nea Mărin
10,45 Contați pe noi, contați pe OTV!
13,00 Caleidoscop zodiacal
14,00 24 de ore
16,00 Încotro?
17,30 24 de ore
18,00 Condurățeanu întreabă
19,00 24 de ore
21,00 Dan Diaconescu Direct
0,00 Clubul cascadorilor
0,30 Vot

B1 TV

8,00 Espresso
11,00 Prințul din Bel Air - s. rel.
12,00 Știri
12,30 Nașul - rel.
13,30 Legea celebrității - rel.
14,30 Vară eternă - s.
15,30 Fan X
16,30 Familia Simpson - s. rel.
17,00 Prințul din Bel Air - s.
18,00 Știri
18,30 La Strada
19,00 Report. Concurs
19,30 Familia Simpson - s.
20,00 Știri
20,50 Mondial special
21,00 Legea celebrității
22,00 Nașul. Talk-show
22,50 Mondial special - rel.
23,00 Știri
23,30 La Strada - rel.
0,00 Vară eternă - s. rel.
1,00 Știri

TV ACASĂ

7,15 Vei fi a mea, Paloma! - s. rel.
8,15 Povești adevărate - rel.
9,00 Maria Belen - s., rel.
10,15 Dreptul la viață - s.
(●) 11,15 De 3 x femeie - rel.
12,15 Dragoste și putere - s. rel.
12,45 Salomé - s. rel.
13,40 Micuțele doamne - s.
15,00 Muzica de acasă
15,15 Căsuța poveștilor
15,30 Dreptul la viață - s.
16,30 Maria Belen- s.
17,30 Vei fi a mea, Paloma!- s.
18,30 Betty cea urâtă - s.
19,30 Povestiri adevărate
* Vremea de acasă
20,00 Taina din adâncuri - s.
* Vremea de acasă
(●) 21,00 De 3 x femeie
22,00 Salomé - s.
22,55 Dragoste și putere - s.
23,25 Povești adevărate - rel.
* Vremea de acasă
0,00 Betty cea urâtă - s. rel.
0,45 Micuțele doamne - s. rel.
(●) 1,30 De 3 x femeie - rel.

HBO

8,00 Trișorii - dramă, 2000
9,50 Popeye - comedie,1982
11,30 Amintiri dureroase - dramă, 1999
13,00 Austin Powers: Spionul care mi-a tras-o - comedie, 1999
14,35 Good Will Hunting - dramă, 1997
16,40 A doua viață - comedie, Franța, 1999
18,20 Chuck și Buck - comedie, 2000
20,00 Duminica, pierzi sau câștigi - dramă, 1999
22,35 Proiectul „Blair Witch" - horror, 1999
23,55 Rezervele - comedie, 2000
1,50 Betigașe - scurtmetraj

TV RCS

9,00 Desene animate
9,30 Știrile 1 - rel.
10,00 Tradiții și folclor
10,30 Theodore Rex - film
12,00 Kelly - s.
12,30 Ecoul străzii - rel.
13,00 Știrile RCS 2 - rel.
13,30 Marea junglă - s.
14,15 Preciosa - s. rel.
15,00 Preciosa - s.
15,45 Provocările naturii - s.
16,30 Emisiune în limba maghiară
17,30 Știrile RCS 1
18,00 5 minute de carte
18,05 Joia populară
19,00 Rondul de noapte - film
20,30 Hit Squad - s.
21,15 Clipclap videoclipuri
21,30 Autointegral
22,00 Știrile RCS 2
22,30 Domnișoara Mary - film
(■) 24,00 Erotica

TV 2

6,45 Lumea satului; 7,00 Fereastră spre Europa; 7,30 Matinal; **10,00 Prieteni și iubiri**- s.; **10,30 A iubi până la pornire** - s.; **11,00 Rosalinda** - s. Mexic; **11,30 Sonadora** - s.; 12,10 Noi, maghiarii; 12,15 Ofertă directă; 13,00 Claudia - show; **14,00 Trandafirul din preerie** - w., IT-F, 1960; 15,30 Conc. telefonic; **16,00 Indiana Jones jr.** - s.; **17,00 Inimi pârjolite** - s.; **18,10 Yago** - s.; 19,00 Activ; 19,30 Fapte; **20,05 Buni prieteni** - s.; **20,30 Vipera** - s.; **21,35 Crocodil** - horror, SUA, 2000; **23,25 Ediție matinală** - s.; 0,25 Bună seara, Ungaria!; 1,10 Extratereștrii între noi? - doc, SUA, 1999; 3,00 Activ magazin

DUNA TV

6,30 Matinal; 9,40 Matineu de vară; **10,05 Liceenii** - s. Australia; 10,55 Portret; **11,25 Apă puturoasă** - comed. Ung., 1966; 12,50 Știri; 13,10 Cercul fermierilor; 13,25 Religie; **13,55 A bucsujaras** - f. Ungaria; **14,15 2x2 uneori fac 5** - f. Ungaria, 1954; **15,45 Expediția** - s.; 16,35 Călătorie în locurile sfinte; **17,30 Ura, ne mutăm la țară** - f. Anglia, 1999; 17,55 Muzică; 18,00 Calendar - mag.; 18,50 Limba maghiară; 19,00 Știri; 19,30 Basme; 20,00 Calendar - mag. informatic; **21,00 Bătaie de inimă** - dr. Franța, 1968; 22,45 Știri; 23,10 De ce?; **23,40 Povestirile Operei din Cluj** - s.; 0,35 Întâmplările orașului - doc. SUA; 1,05 Jurnal cultural; 1,20 Știri

PRO 7

7,05 Sam; 7,30 Taff; 8,25 Cine-i șeful! - s.; **8,55 Familia Bundy** - s.; **9,25 Chaos City** - s.; **10,00 My Girl - Prima iubire** - comed. SUA; **12,00 Roseanne** - s.; 13,00 Talkshow-uri; **19,00 Friends** - s.; 19,30 Sabrina - s.; 20,00 Simpsonii - s.d.a.; 20,30 Galileo - mag.; 20,55 Știri; 21,10 Știri CM; **21,15 Sfântul** - thriller. Germ., 1998; 23,15 TV total; 0,15 Elton TV; **0,45 Comedy factory** - s. distr.

TV 5

9,00 Jurnal SRC; 10,05 Zig Zag Cafe; **11,15 Castelul cu măslini** - rel.; 13,00 Jurnal TV 5; 13,05 Cifre și litere; 13,30 Jurnal France 3; 14,05 Dreptul cetății; **15,15 Castelul cu măslini** - rel.; 17,00 Jurnal TV 5; 17,30 Teleturism; 18,05 Piramida; 18,30 Întrebări pentru un campion; 19,00 Jurnal TV5; **19,15 Castelul cu măslini** - s.; 22,05 Dedesubturile Lambadei; **23,20 Marie Fransson** - s.; 1,30 Soir 3

EUROSPORT

9,30 Fotbal; 10,30 Golf; 11,30 Auto - Raliul Maroc 2002; 12,00 Motorsport-superbike; 12,30 Fotbal magazin; 13,30 Fotbal; 13,45 Moto CM - direct; 14,15 Auto CM - Assen, direct; 15,00 Moto CM - Assen; 16,15 Moto CM direct; 17,15 Fotbal - clasice; 19,00 Sumo - Tokio; 20,00 Fotbal - echipe; 21,00 Box; 23,00 Fotbal - analiza echipe; 0,00 Știri; 0,15 Fotbal: orașele CM; 0,30 Fotbal - echipele CM; 1,30 Moto - magazin.

VĂ RECOMANDĂM

HBO - 20,00 Duminica, pierzi sau câștigi - dramă, 1999

Romania Data Systems

cea mai importanta companie de transmisii de date si acces Internet din Romania,

angajeaza personal la filiala Arad,

pentru urmatorul post:

Sales representative (cod pozitie srAR)

Cerintele postului: ● Studii superioare de specialitate (absolvite sau ani terminali) ● Experienta in vânzari si activitati de marketing ●Cunoasterea temeinica a pietei locale ●Putere de munca ●Seriozitate ● Responsabilitate ●Cunostinte de limba engleza ●Permis de conducere

Se ofera:

●Salarizare motivanta, in functie de realizari ●Mediu de lucru dinamic

Se solicita disponibilitate din luna iulie.

Persoanele interesate sunt rugate sa trimita un **CV** si o scrisoare de intentie pana la data de **21 iunie 2002** la: **angajari@rdsar.ro <mailto:office@arad.rdsnet.ro>** sau la fax **228.201.**

(c.b.)

TVR 1

7,00 Jurnalul de dimineață
7,30 Strict necesar
8,15 Pasiuni - s. rel.
9,00 Teatru TV - rel.
10,55 TVR Iași
13,00 Euroatlantica - rel.
14,00 Jurnalul de prânz
14,30 Memorialul durerii
15,15 Eveniment
16,00 Convieţuiri
16,30 Panorama. Magazin în limba maghiară
17,00 Dor
17,15 Pasiuni - s.
18,00 Fotbal: CM 2002 - rel.
20,00 Jurnal. Meteo
20,40 Info Mondial
20,50 Fotografii de familie - dramă, SUA, 1993. Partea I
22,30 Reflecţii rutiere
22,45 Clubul Cupei Mondiale
23,45 Jurnalul de noapte
0,00 O istorie polemică
1,00 Debut 50 plus - rel.
2,00 Eveniment - rel.
2,45 Jurnal. Meteo - rel.
3,25 Info Mondial
3,35 Vecinii - thriller, SUA, 1999

TVR 2

7,00 Tonomatul DP2 - rel.
8,00 Desene animate - rel.
9,00 Dimineţile unui bărbat cuminte
11,20 Lumea lui Chiţ-chiţ - rel.
12,15 Drumul spre Avonlea - s.
13,10 Călătoria lui Allen Strange - s.
13,45 Desene animate - rel.
15,05 Toţi, împreună
15,50 Tribuna partidelor ...
16,20 Afaceri la cheie
17,00 Tonomatul DP2
18,00 Ştiri regionale
18,30 Economia încotro?
19,00 Lege pentru toţi
19,40 Banatica - emisiune în limba sârbă
20,00 Surprizele ştiinţei - doc.
21,00 Zona crepusculară - s.
21,25 Timpul trecut
22,15 De partea răului - dramă, Anglia, 1995
0,20 Ştiri
0,25 Surprizele ştiinţei - rel.
1,15 Tată, am încurcat-o - s. rel.
1,40 Din goana trenului - rel.
2,05 Zona crepusculară - rel.

PRO TV

7,00 Teo
* Omul care aduce cartea
8,00 Ştirile Pro TV - Ziarul dimineţii tale
9,15 Tânăr şi neliniştit - s. rel.
10,05 .Ro - rel.
10,15 Profeţii despre trecut - rel.
11,30 Familia Bundy - s. rel.
12,00 Secolul 20 - în spatele istoriei - rel.
13,00 13-14 cu Andrei Gheorghe
14,00 Asteroidul - f. rel.
16,00 Tânăr şi neliniştit - s.
17,00 Ştirile Pro TV
* Vremea
* Europa pur şi simplu delicioasă
17,45 Teo - em. divertisment
19,00 Ştirile Pro TV
* Sport - Vremea
19,45 Regele popicelor - comedie, SUA, 1996
22,00 Ştirile Pro TV
22,30 Familia Bundy - s.
22,55 .Ro
23,00 Monstrul din Chicago - horror, SUA, 1997
1,15 Secolul 20 - în spatele istoriei - s.
2,00 Anchetă pe insulă - thriller,M. Britanie, 1972

ANTENA 1-TV ARAD

6,00 Emisiune în limba bulgară - rel.
6,30 Ştiri TVA - rel.
7,00 Observator
* Sport
8,00 'Neaţa în epoca de piatră - emisiune estivală
10,00 Soledad - s. rel.
12,00 Te voi iubi mereu - s.
13,00 Ştirile amiezii
13,15 Detectivii Hart - s.
14,00 Răzbunare amară - f. rel.
16,00 Pactul de stabilitate
16,30 Publicitate, Promo
16,45 Ştiri TVA
17,15 Soledad - s.
19,00 Observator
* Sport
* Meteo
20,00 Întâlnire cu moartea - poliţist, SUA/Marea Britanie, 1988
21,57 Publicitate, Promo
22,00 Observator
22,15 Ştiri TVA
22,30 Marius Tucă Show
23,30 Pavilionul - dramă, SUA
1,30 Observator - rel.
2,30 Zile din viaţa noastră - s.
4,00 Detectivii Hart - s. rel.
5,00 Marius Tucă Show - rel.

PRIMA TV

7,00 Luna sălbatică - s., rel.
8,00 Zid
12,40 Clip Art
12,45 Cronica cârcotaşilor - rel.
13,45 Desene animate
14,15 Exploziv - rel.
15,00 Motor - rel.
15,30 Luna sălbatică - s.
16,30 Real TV
17,00 Camera de râs
17,30 M.A.S.H. - s.
18,00 Focus
19,00 Prietene şi rivale - s.
20,00 Judecată oarbă - thriller, SUA, 1991
22,00 În faţa presei - cu D. Tinu şi C. Nistorescu
23,00 Focus Plus
23,45 M.A.S.H. - s. rel.
0,15 Camera de râs - rel.
0,45 Real TV - rel.
1,15 Clip Art - rel.
1,20 Focus - rel.

DISCOVERY

10,00 Aventuri la pescuit cu Rex Hunt
10,25 Rătăcit în pădure
10,55 Kingsbury Square
11,20 Veterinari în sălbăticie
11,50 Naşterea unei maşini
12,15 Armele animalelor
13,10 Incendii
14,05 Maşini extreme
15,00 Secrete CIA
16,00 Submarine militare
17,00 Aventuri culinare cu Greg şi Max
17,30 Construcţii metalice
18,00 Aventuri la pescuit cu Rex Hunt
18,30 Clubul de pescuit Buena Vista
19,00 Echipa timpului
20,00 Vară africană
21,00 Veterinari în sălbăticie
21,30 Naşterea unei maşini
22,00 Criminaliştii
23,00 Procurorii
0,00 Dosarele FBI
1,00 Câmpuri de bătălie
2,00 Echipa timpului
3,00 Luni de război
3,30 Povestiri de război

ANIMAL PLANET

8,00 Sălbăticiuni
8,30 Pet Project
9,00 Parcul maimuţelor
9,30 Salvaţi animalele!
10,00 Salvaţi şi salvatori
10,30 S.O.S. animalele!
11,00 Rase de câini
12,00 Acvanauţii
12,30 Aventurile vânătorului de crocodili
13,00 Aventurile lui O'Shea
13,30 Parcul maimuţelor
14,00 Pet Project
14,30 Sălbăticiuni
15,00 Inimă sălbatică
16,00 Ghici cine căraie
16,30 Rase de câini
17,30 Urgenţe veterinare
18,30 Salvaţi animalele!
19,00 Salvaţi şi salvatori
19,30 S.O.S. animalele!
20,00 Infinitul oceanului
21,00 Animale de la A la Z
22,00 Acvanauţii
22,30 Aventurile vânătorului de crocodili
23,00 Aventurile lui O'Shea
23,30 Dosarele crimei
0,00 Africa neîmblânzită
1,00 Urgenţe veterinare
2,00 Sălbăticiuni
2,30 Pet Project
3,00 Parcul maimuţelor

TELE 7 ABC

7,35 Ştiri - rel.
7,50 Videoclipuri
11,00 Tentaţii - rel.
12,00 Documentar - rel.
13,00 Videoclipuri
15,00 Film artistic - rel.
16,35 Documentar
17,00 As Show - rel.
18,00 Documentar
18,30 Telejurnal
19,00 Germania astăzi - doc.
19,30 Concert
20,30 Film artistic
22,00 Loto Joker. Pariul Trio
22,15 Jazz
23,10 Documentar - rel.
23,35 Sinteza zilei
23,50 Videoclipuri
1,00 Activ FM

BUDAPESTA 1

6,45 Lumea satului; 7,00 Matinal - desene animate; 10,00 Ştiri; 10,02 Cultură; **10,05 Să fiu câine** - s.; **10,35 Insula fluturilor** - s.; 11,00 Ştiri; **11,03 Aventuri pe patru labe** - s.; **11,25 Secretul vechii mine** - s.; 12,00 Ştiri; **12,05 Trebuie să iubeşti** - s.; 13,00 Ştiri; 13,01 Mag. amiezii; 14,05 Em. pt. minorităţi; 16,00 Ştiri; 16,02 Cvartet; **16,35 Mai mult decât doctor** - s.; 17,30 Expoziţie la Muzeul evreiesc; 18,00 Ştiri; 18,03 Em. slovacă; 18,30 Mag. pescarilor; 19,00 Ştiri; 19,15 Poveste; **19,35 Dempsey şi Makepeace** - s. pol.; 20,30 Ştiri, meteo, sport; **21,05 Căsătorie ciudată** - s. ling.; 22,18 Ştiri; 22,25 Povestirile mileniului; 22,55 Actual; 23,15 Ştiri; 23,20 Tema zilei; 23,35 Cultura; 0,40 Plus 1 - em. culturală; 0,35 Mondo - doc. Franţa, 1996

RTL KLUB

7,30 Matinal; 10,00 Clubul reţetelor; 10,10 Desene animate; 10,40 Teleparti - concurs TV; 11,05 Top Shop; 11,40 Teleparti; 12,05 Top Shop; 12,35 La prânz - mag. informativ; 14,10 Teleparti - conc. tv. 15,00 Clip-club; **15,25 Milagros** - s.; **15,50 Melrose Place** - s.; 16,40 Clubul reţetelor; 16,55 Concurs telefonic; **17,00 Highlander** - s.; **17,50 Pasiuni sălbatice** - s.; 18,40 Trebuie o echipă! 19,30 Ştiri; 19,55 Focus-mag.; 20,20 Focus plus; **20,25 Ciaunul** - s. acţ. Germ. **21,20 Între prieteni** - s.; **21,50 Aventurierii oraşului pierdut** - f. av., Anglia-Italia-Canada; 23,50 Ştiri; 0,10 Scri de vară - întâlniri; **0,15 C-16 - Superagenţii** - s. acţ. SUA; 1,05 Mag. cinematografic; 1,35 Multimedia magazin; 2,05 Focus; 2,35 Modă

OFERTA PROMOŢIONALĂ!
ÎMPRUMUTURI
de la 10-40 milioane comision 14% pe an
şi de la 50-500 milioane comision 6% pe an
pentru imobile, maşini etc.
ORAR 9,00-17,00, B-dul Decebal nr. 2-4, cam. 211.
Telefon: 284.390, 091.521.632 (S.C. PROIECT)
EURO-CASSA S.R.L.
(9397908)

Redacţia Adevărul nu îşi asumă răspunderea pentru modificările ulterioare intervenite în programele Radio - TV

OTV

6,00 S-a întâmplat aseară
7,00 Zori de zi
10,00 Teleshopping
10,15 La hanul lu' Nea Mărin
10,45 Contaţi pe noi, contaţi pe OTV!
13,00 Caleidoscop zodiacal
14,00 24 de ore
16,00 Încotro?
17,30 Info pescar
18,00 Condurăţeanu întreabă
19,00 24 de ore
21,00 Dan Diaconescu Direct
23,00 24 de ore
0,00 Cercul vrăjitoarelor
0,40 Vot

B1 TV

7,00 Espresso - emisiune matinală
10,00 Prinţul din Bel Air - s.
12,00 Ştirile de prânz
12,30 Naşul - talk-show - rel.
13,30 Legea celebrităţii - rel.
14,30 Vară eternă - s.
15,30 Fan X
16,30 Familia Simpson - s., rel.
17,00 Prinţul din Bel Air - s.
18,00 Ştirile Bucureştilor
18,30 La Strada
19,00 Report. Concurs
19,30 Familia Simpson - s.
20,00 Ştirile naţionale
20,50 Mondial special
21,00 Legea celebrităţii
22,00 Enterprise - s.
22,50 Mondial special - rel.
23,00 Ştiri
23,30 La Strada - rel.

TV ACASĂ

7,15 Vei fi a mea, Paloma! - s. rel.
8,15 Poveştiri adevărate - rel.
9,00 Maria Belen - s., rel.
* Căsuţa poveştilor - rel.
10,15 Dreptul la viaţă - s.
(●) 11,15 De 3 x femeie - rel.
12,15 Dragoste şi putere - s., rel.
12,45 Salomé - s. rel.
13,45 Micuţele doamne - s.
15,00 Muzica de Acasă
15,15 Căsuţa poveştilor
15,30 Dreptul la viaţă - s.
16,30 Maria Belen - s.
17,30 Vei fi a mea, Paloma! - s.
18,30 Betty cea urâtă - s.
19,30 Poveştiri adevărate * Vremea de acasă
20,00 Taina din adâncuri - s.
* Vremea de acasă
22,00 Salomé - s.
22,55 Dragoste şi putere - s.
23,25 Poveştiri adevărate - rel.
* Vremea de acasă
0,00 Betty cea urâtă - s., rel.
0,45 Micuţele doamne - s., rel.
1,30 Petrecerea - rel.

HBO

8,00 Rezervaţia - f. av. 2000, cu Richard Harris
9,50 Bossa Nova - comed. Brazilia, 2000, cu Amy Irving
11,25 Dosarele Y - s.
11,50 Mircea - f. istoric, România, 1989
14,15 Pecker - comedie, 1998, cu Edward Furlong, Cristina Ricci
15,45 Insula doctorului Moreau - horror, 1996, cu Marlon Brando, Val Kilmer
17,15 Orice e posibil - scurt-metraj
17,25 Povestea pianistului de pe ocean - f.1999, cu Tim Roth
19,30 Cinema
20,00 La hotarul dintre viaţă şi moarte - f. război, 1999, cu Terrence Malick
22,45 Transportul - comedie, 2001, cu Paul Rodriguez, Matthew Modine
0,20 Un mascul extraterestru - comedie, 2000, cu Annette Bening
2,00 Sărbătoarea - scurt-metraj
2,15 O chelneriţă norocoasă - f., 2001
3,50 Beţigaşe - scurt-metraj
4,05 O iubire fără sfârşit - f., 2001

TV RCS

9,00 Desene animate
9,30 Ştiri rel.
10,00 Tradiţii şi folclor
10,30 În apărarea copiilor - f.
12,00 Emis. în l. maghiară - rel.
13,00 Ştiri - rel.
13,30 Kelly - s.
14,15 Preciosa - s.
15,45 Videoclipuri
16,00 Marea junglă - s.
16,45 Videoclipuri
17,00 Autointegral - rel.
17,30 Ştirile RCS 1
18,00 5 minute de carte
18,05 Singurătatea - f.
19,30 Provocările naturii - s.
20,00 Videoclip
20,15 Hit Squad - s.
21,00 Viva la Fiesta
22,00 Ştiri RCS 2
22,30 Frontiera - live
(▲) 24,00 Erotica

TV 2

6,45 Viaţa satului; 7,00 Mamă - copil - mag.; 7,30 Matinal; **10,00 Prieteni şi iubiri** - s.; **10,30 A iubi până la pornire** - s.; **11,00 Rosalinda** - s.; **11,30 Sonadora** - s.; 12,10 Noi, maghiarii; 12,15 Ofertă directă; 13,00 Claudia - show; **14,00 Zorro, călăreţul negru** - f. av. Sp.-It., 1964; 15,40 Concurs telefonic; **16,10 Aventurile lui Indiana Jones** - s.; **17,10 Inimi pârjolite** - s.; **18,10 Yago - s. av. Arg.**; 19,00 Activ; 19,30 Fapte; **20,05 Buni prieteni** - s.; 20,30 Activity show; **21,20 Înarmat şi periculos** - comed. SUA, 1986; **23,00 Parada hârburilor** - comed. SUA, 1980; 1,15 Bună seara!; 2,00 Autotrend 2002; 2,30 Span

DUNA TV

6,30 Matinal; 9,40 Matineu de vară; **10,15 100 minute de vacanţă** - s.; 10,45 Documentar; 11,25 Mag. economic; 11,55 Portret; 12,50 Ştiri; 13,10 Cercul gospodarilor; 13,25 De ce?; 13,55 Szigetvar şi vecinătăţile - doc.; 14,25 Geograf îndrăgostit; 15,05 Pictorul cailor - portret; 15,50 Istoria filmului maghiar; 16,50 Magazin sportiv; 17,20 Comorile ştiinţei; 18,00 Calendar - mag.; 19,00 Jurnal; 19,30 Poveste; 20,00 Calendarium; **21,00 Aventurile lui Gerald - f. Anglia, 1970**; 22,25 Comorile lumii - s.; 22,45 Ştiri; 23,10 Vujicsics - f. concert Ungaria 2001; 1,20 Jurnal cultural

PRO 7

7,45 Taff - mag.; **8,40 Cine-i şeful?** - s. SUA, 1985; **9,10 Fam. Bundy** - s.; **9,40 Chaos City** - s.; 10,10 Fort Boyard - conc.; 11,10 Desert Forges; **12,05 Chaos City** - s.; **12,35 Roseanne** - s.; 13,00 Talkshow; 14,00 Sam - magazin; 15,00 Talk-show-uri; 18,00 Taff - magazin; **19,00 Prietenii** - s.; **19,30 Sabrina** - s.; **20,00 Simpsonii** - s.; 20,30 Galileo - mag.; 20,55 Ştiri; **21,15 Sub presiune - thriller SUA, 1999**; **23,00 Executive Command - thriller SUA, 1996**, cu Michal Dudikoff; **0,45 Progeny - S. F. SUA, 1998**, cu Arnold Vosloo

TV 5

9,00 Jurnal SRC; 9,30 Săptămâna verde; 10,05 Zig Zag Café; **11,15 Marie Franson** - s.; 13,05 Sărbătoarea muzicii; 14,05 Cultura faxului; **15,15 Marie Franson** -s.; 17,30 Sărbătoarea muzicii; 18,05 Piramida; 18,30 Întrebări pentru un campion; 19,00 Jurnal; **19,15 Marie Franson** - s.; 20,55 Magazin economic; 22,05 Punctul pe i; 23,00 Jurnal TV5; 23,15 Divertisment

EUROSPORT

9,30 Ciclism - turul Cataloniei; 10,30 Ciclism montan; 11,00 Motorsport; 11,30 Fotbal - Pele; 12,15 Fotbal. B. Charlton, Uwe Seeler; 12,30 Fotbal CM - Germania; 13,30 Fotbal - magazin; 14,30 Tenis - ATP Olanda direct, sferturi; 16,00 Tenis - WTA Eastbourne direct; 17,30 Ciclism - turul Cataloniei; 19,00 Tenis - WTA Eastbourne; 20,00 Fotbal - Inside The Team; 21,00 Auto - Champ Car - Portland; 22,00 Kickbox - Paris/Bercy; 23,00 Fotbal - echipe; 0,00 Ştiri; 0,15 Fotbal - CM partide clasice: la cerere; 1,15 Fotbal - oraşele CM; 1,30 Fotbal - echipe

RADIO PRO FM (92,1 MHz)

5,00-5,30 BULETIN DE ŞTIRI la fiecare sfert de oră; **5,30-700 PRO FM PÂNĂ LA UNU** cu Ramon Cotizo; **7,00-10,00 PRO FM PÂNĂ LA UNU** cu Flavius Eşnican; **10,00-13,00 PRO FM PÂNĂ LA UNU** cu Mihai Dobrovolschi; **13,00-14,00 13-14 CU ANDREI** cu Andrei Gheorghe; **14,00-17,00 POFTIM PRO FM** cu Cătălin Lăpuşcă; **17,00-19,00 FPRO FM E AICI** cu Cristi Schnebli; **19,00-22,00 281.976** cu Flavius Eşnican; **22,00-24,00 LATINO PARTY** cu Vali Bărbulescu; **0,00-2,00 HOT PARTY MIX** cu DJ Mike

RADIO TIMIŞOARA

6,00 Ceasurile dimineţii; 8,00 Muzică populară cu dedicaţii; 9,00 Cânt din suflet; 10,00 De zece ori România; 11,00 Antemeridian Club; 12,00 Miez de zi la polul vest; 13,00 Emisiune în lb. germană; 14,00 Emisiune în lb. maghiară; 15,00 Emisiune în lb. sârbă; 16,00 Actualitatea în 60 de minute; 17,00 Carusel cultural; 18,00 Actualitatea radio; 18,10 Amintiri, amintiri; 19,00 Radiojurnal; 19,15 Întâlnire cu muzica; 20,50 Călătorie în lumea poveştilor; 21,00 Curierul de seară; Ştiri: 6,00; 6,50; 7,50; 9,00; 11,00; 11,30; 12,25; 12,50; 16,20; 17; 20; 21; 21,30; 21,50. Radio Jurnal: 7; 16; 19

RADIO SEBIŞ

6,00-9,00 Cronica cârcotaşilor - (p)
9,00-10,00 Precinie, precinie - muzică populară; 10,00-12,00 Cafeaua de zece
12,00-15,00 21 Expres
15,00-16,00 Bună ziua, oameni buni - muzică populară; 16,00-19,00 Meridian 21
19,00-20,00 Sus, paharul, fiecare - muzică populară; 20,00-22,00 E seara ta!
22,00-24,00 Tropical Party - (p)
24,00-6,00 21 Night Hits - (p)
Ştiri: 6,00; 7,00; 9,00; 11,00; 15,00. Jurnale: 8,00; 13,00; 18,00.

TVR 1

7,00 Ceasul deșteptător
8,00 Desene animate
8,50 Necazuri de pușteaică - s.
9,20 Fotbal. CM 2002: Sferturi de.finală
11,30 Info Mondial
11,50 O vedetă populară
12,15 Debut 50 Plus
13,15 Formula 1 - Marele Premiu al Europei
14,15 Fotbal. CM 2002: Sferturi de finală
16,30 Ora G
17,00 Teleenciclopedia
18,00 Fotbal. CM 2002 - rel.
20,00 Jurnal. Meteo. Sport
20,30 Info Mondial
20,40 Surprize, surprize
23,10 Jurnal * Meteo
23,25 Clubul Cupei Mondiale
1,00 Fotbal: Cupa Mondială 2002 - rel.
2,35 Jurnal. Meteo - rel.
3,05 Info Mondial - rel.
3,15 Ora G. - rel.
3,45 Profesioniștii - rel.

TVR 2

7,50 Camera de gardă - rel.
8,10 Arta apărării
8,45 Mici eroi - f. SUA, 1991
10,15 Flipper și Lopaka - s.
10,45 Lumea lui Chit-Chit
11,30 Piatra magică - s.
12,00 Arca lui Noe
12,30 Cronici votive
13,05 Gândit în România
13,35 Charlot îndrăgostit - comed. SUA, 1914
14,05 Planeta singuratică
15,00 Știri
15,05 Bărbați, la cratiță!
16,40 Fețe
16,45 Andromeda - s.
17,25 Viața la 15 ani - s.
18,00 Știri regionale
18,15 Gratzy Informatoru' - revista presei săptămânale
18,20 În prelungiri
19,15 Trasee bănățene
19,30 Noi@tvrtimisoara.ro
20,00 Angelo, îngerul păzitor - f. Italia, 2001, p. a VI-a
21,45 Bine, dragă! - s.
22,15 Cel ales - s.
(▲) 23,05 Despre viață și sex
23,50 Concert
(▲) 0,50 Virus ucigător - f. rel.
2,30 Familia și legea - rel.

PRO TV

7,00 Desene animate
9,35 Lupul din campus - s.
10,00 Gașca din Malibu - s.
10,30 Promotor
11,00 Raliu Grecia
* Gillette - lumea sportului
12,00 ProVest
12,55 Știrile Pro TV
13,00 Katie Joplin - s.
13,30 Povestea unei mame - f. SUA, 1987
15,030 Buffy, spaima vampirilor - s.
16,30 Bucătăria lui Radu
(●) 17,00 Alo, ați greșit numărul - comed. 1959, cu Stela Popescu
19,00 Știrile Pro TV
* Sport * Vremea
(●) 20,00 Armă mortală 1 - f. SUA, 1986, cu Mel Gibson
22,30 Ally McBeal - s.
0,30 Baronul - f. Franța, 1996, cu Fanny Ardant
2,30 Motown Live - legenda
3,00 Povestea unei mame - f., rel.
5,00 Promotor - rel.

ANTENA 1-TV ARAD

7,30 Divertisment - rel.
8,00 Știri TVA - rel.
8,30 Un început nou
9,00 Pastorul cel bun
9,30 Lumea mare a celor mici
10,00 Casa de piatră
10,30 Roata de rezervă
11,00 BIT
11,30 Medicul de gardă - emis. medicală
12,30 Flipper - s.
13,30 Get Real - s.
14,30 Combinație periculoasă - rel.
16,00 Povești de alinat copiii
17,00 Trăiește-ți vara
19,00 Observator
* Sport * Meteo
19,40 Săptămâna financiară
(●) 20,00 Oameni de onoare - f. SUA, 1992
22,30 Lucruri foarte rele - f. SUA, 1998
(●) 0,30 Modelul - f. muzical SUA, 1944
2,30 Get real - rel.
3,30 Observator - rel.
4,30 Medicul de gardă - rel.
5,30 Casa de piatră - s., rel.

PRIMA TV

7,00 Luna sălbatică - s., rel.
8,00 Desene animate
10,00 Să fii sănătos!
11,00 Sport Magazin
14,00 Motor
14,30 Exploziv
15,00 Filmul și televiziunea
15,30 Luna sălbatică - s.
16,30 M.A.S.H - s.
17,00 Real TV
17,30 Camera de râs
18,00 Focus
19,00 Poliția în acțiune
(●) 20,00 Pariul - comed. SUA, 1989, cu Mark Harmon, Madeleine Stowe
(●) 22,00 Băiatul cu ziarele - f. SUA, 1994
0,00 M.A.S.H. - s., rel.
0,30 Film erotic
2,00 Focus

DISCOVERY

10,00 Aventuri la pescuit cu Rex Hunt
10,25 Copiii și Discovery
11,20 Veterinari în sălbăticie
11,50 Renașterea unei mașini
12,15 Aventurile lui Jeff Corwin
13,10 Vânătorul de crocodili
14,05 Sir Anthony Hopkins și leii
15,00 La bordul stației orbitale
16,00 Medicină alternativă
16,30 Telepatie
17,30 Dosarele fitness
18,00 Armele de război
19,00 Câmpuri de bătălie
20,00 Acoliții lui Hitler
21,00 Construcții din fiare vechi
22,00 Mistere
23,00 Cazuri redeschise
0,00 Criminaliștii
1,30 Muzeul Negru
2,00 Viață și moarte la Spitalul de Urgență
3,00 Europoliștii

ANIMAL PLANET

8,00 Câini utilitari
9,00 Ham! E o viață de câine
10,00 Animale legendare
11,00 Animale la război
12,00 Shark Gordon
13,00 Aventurile vasului Quest
14,00 Contact extrem
15,00 Animalele lui Aspinall
16,00 Spectacolul animalelor
17,00 La Zoo
18,00 Câini utilitari
19,00 Ham! E o viață de câine
20,00 Animale legendare
21,00 Animale la război
22,00 Musafiri nepoftiți
23,00 Vânători
0,00 În flagrant delict
1,00 Aeroportul animalelor
1,30 Nordul sălbatic
2,00 Câini utilitari
3,00 Ham! E o viață de câine
4,00 Animale legendare
5,00 Animale la război

TELE 7 ABC

7,35 Știri
7,50 Videoclipuri
11,00 Laboratorul lui Newman - s.
11,30 Documentar DW
12,30 Cântece populare - rel.
13,30 Melodii, melodii
14,00 Film artistic - rel.
15,30 Documentar DW
16,00 Club ABC
17,00 Videoclipuri
18,00 Documentar DW
18,30 Telejurnal
19,00 Caleidoscopul artelor - doc.
19,30 Muzică populară
20,30 Film artistic
22,00 Club ABC - rel.
23,00 Documentar DW
23,30 Știri. Sinteza zilei
23,45 Videoclipuri
1,00 Activ FM

BUDAPESTA 1

6,42 Gânduri matinale; 6,45 Lumea satului; 7,00 Matinal; **8,30 Alix** - s. d.a.; 8,55 Religie; 9,05 CM de fotbal; 9,30 Fotbal: Partidă din sferturi CM; 11,30 Unde? Ce? **13,05 Sălbaticul** - s. SUA-Canada; 13,55 Circulația rutieră; 14,10 TS - Fotbal CM; 14,30 Partidă din sferturi; 17,20 Campion - conc. TV; 17,50 Să discutăm despre viitor; 18,10 Secolul nostru - doc.; 18,40 MTV la 45 de ani - Și tu ce știi? 19,35 Luxor - conc. TV; 20,30 Știri; 21,05 NEV show R - emis. distractivă; 22,50 TS - GM de fotbal; 22,55 Rezumatul partidelor; 23,30 Partida zilei

RTL KLUB

7,30 Religia; 8,00 Clubul copiilor - d. a. ; 10,45 Desene animate Disney; **11,30 Al doilea sărut** - s. Franța; 11,55 RTL Klub - Westel Road Show; 12,25 Concurs; **12,30 Nikki - s. distr.**; 12,55 Concurs telefonic; 13,00 Știri; 13,10 Auto - Formula 1 - M. P. al Europei; 14,30 Automania; **15,00 Norm show - s.**; **15,25 Cei 7 magnifici - s. w. SUA, ep. 1**; **16,05 Între prieteni - s.**; **18,35 Puma - s. acț. Germania, ep. 1**; 19,30 Știrile; 19,50 Focus magazin; **20,20 Tipii - s.**; **20,50 Zeii au căzut în cap - comedie SUA**; **22,50 Fallen - thriller SUA**; 1,05 Formula 3000 - select.; 1,20 Știri; 1,40 Focus plus

VĂ RECOMANDĂM

PRO TV, ora 20,00 - „Armă mortală I" - f. acțiune

Polițistul Martin Riggs, a cărui soție a murit recent, nu mai are nimic de pierdut. Ca urmare, el se aruncă în tot felul de misiuni, care de care mai periculoase. Acest lucru îl face indispensabil pentru activitatea polițienească, dar periculos pentru oricine ar dori să-i fie partener. În aceste condiții, Roger Murtaugh, un familist convins, care vrea să rămână în viață pentru a-și sărbători cea de a 50-a aniversare, nu este prea încântat când este repartizat drept partener lui Martin. Încet, încet, cei doi ajung să se înțeleagă și să facă cea mai bună echipă posibilă. Și, rezultatele încep să se vadă...

ABONEAZĂ-TE LA ADEVĂRUL

OTV

6,00 S-a întâmplat aseară
7,00 Zori de zi!
10,00 Teleshopping
10,15 La hanul lu' nea Mărin
10,45 Contați pe noi, contați pe OTV!
13,00 Caleidoscop zodiacal
14,00 24 de ore
16,00 Încotro?
17,30 24 de ore
18,00 Condurățeanu întreabă - talk show
19,00 24 de ore
20,30 MM. ro
21,00 Dan Diaconescu Direct
0,00 Vot

B1 TV

7,00 Fan X
8,00 Expresso
11,00 Prințul din Bel Air - s. rel.
12,00 Știri
12,30 Nașul - rel.
13,30 Brigada specială - rel.
14,00 Panorama - rel.
14,30 Vară eternă - s.
15,30 Fan X
16,30 Familia Simpson - s. rel.
17,00 Prințul din Bel Air - s.
18,00 Știri
18,30 La Strada
19,00 Report
19,30 Familia Simpson - s.
20,00 Știri
20,50 Mondial special
21,00 Legea celebrității
22,00 Nașul. Talk-show
22,50 Mondial special - rel.
23,00 Știri
23,30 La Strada - rel.
0,00 Vară eternă - s. rel.
1,00 Știri
1,30 Fox News

TV ACASĂ

7,15 Vei fi a mea Paloma! - s. rel.
8,15 Povestiri adevărate - rel.
9,00 Maria Belen - s. rel.
* Căsuța poveștilor
10,15 Dreptul la viață - s. rel.
(●) 11,15 De 3 x femeie - rel.
12,15 Dragoste și putere - s. rel.
12,45 Salome - s. rel.
13,40 Micuțele doamne - s.
15,00 Muzica de acasă
15,15 Căsuța poveștilor - desene animate
15,30 Dreptul la viață - s.
16,30 Maria Belen - s.
17,30 Vei fi a mea, Paloma! - s.
18,30 Betty cea urâtă - s.
19,30 Povestiri adevărate
* Vremea de acasă
20,00 Taina din adâncuri - s.
* Vremea de acasă
(●) 21,00 De 3 x femeie
22,00 Salome - s.
22,55 Dragoste și putere - s.
23,25 Povestiri adevărate - rel.
0,00 Betty cea urâtă - s. rel.
0,45 Micuțele doamne - s. rel.
(●) 1,30 De 3 x femeie - rel.
2,30 Muzica de acasă, muzica nopții
3,15 Acasă la ... cu Ruxandra Săraru - rel.
3,45 Danseză cu mine! - rel.
4,45 Acasă la români, cântă-mi, lăutare! - rel.
5,45 Taina din adâncuri - s. rel.
6,45 Din viață - cu R. Săraru - rel.

HBO

8,00 Viața și epoca lui Reinaldo Arenas - biografic, 2000
10,10 Mircea - istoric, 1989
12,30 Pe marginea prăpastiei - dragoste, Elveția, 2000
14,00 Pe platourile de filmare
14,35 Sub acoperire - acțiune, 1999
16,10 Dosarele Y - s.
16,35 Stuart Little - Șoricelul familiei - aventuri, 1999
18,00 La graniță - scurt-metraj
18,20 Prințul Pacificului - aventuri, Franța, 2000
20,00 Dragoste în ofsaid - romantic, M. Britanie, 1998
21,45 Jackie Brown - dramă, 1997
0,15 Lillieci - horror, 1999
1,45 Sărbătoarea - scurt-metraj

TV RCS

9,00 Desene animate
9,30 Știri 1 - rel.
10,00 Tradiții și folclor
10,30 În așteptarea luminii - film
12,00 Kelly - s.
12,30 Conviețuiri - rel.
13,00 Știri 2 - rel.
13,30 Marea junglă - s.
14,15 Preciosa - s. rel.
15,00 Preciosa - s.
15,45 Clipclap videoclipuri
16,00 Provocările naturii - s.
16,45 Clipclap videoclipuri
17,00 Ecoul străzii
17,30 Știrile RCS 1
18,00 5 minute de carte
18,05 Jimmy Reardon - film
19,30 Knights&Warriors - s.
20,00 Clipclap videoclipuri
20,15 Hit Squad - s.
21,00 Eurocops - s.
21,45 Frumusețe și stil
22,00 Știrile RCS 2
22,30 Vampirul adolescent - film
(■) 24,00 Erotica

TV 2

6,45 Lumea satului; 7,00 Călătorie Gastronomică; 7,30 Matinal; **10,00 Prieteni și iubiri** - s.; **10,30 A iubi până la pornire** - s.; **11,00 Sonadora** - s.; 11,40 Noi, maghiarii; 11,45 Ofertă directă; 11,40 Claudia - show; **13,40 Rudi - Purcel în familie** - comed. Germ., 1995; 15,30 Concurs telefonic; **16,00 Indiana Jones jr.** - s.; **17,00 Inimi pârjolite** - s.; **18,10 Yago** - s.; 19,00 Activ - magazin; 19,30 Fapte - mag. **20,10 Buni prieteni** - s.; **20,40 Walker** - s. acț. SUA, 2001; **21,45 Zonă periculoasă** - f. acț. SUA, 1995; **23,45 Comandoul special** - s. acț., SUA-Canada, 1997, p. 3; 0,45 Bună seara, Ungaria; 1,30 Spitalul de copii - doc. Ungaria; 2,30 Mobil party - rep.; **2,40 Pământul făgăduinței** - s., SUA, 1996

DUNA TV

6,30 Dimincata; 9,40 Matineu de vară; **9,55 Liceenii** - s.; **10,40 Piratul negru** - f. av., SP-IT, 1971; 12,15 Tinuturi; 12,50 Știri; 13,10 Cercul fermicrilor; 13,25 Biserica vie; 13,55 Ce-i adevărat e adevărat; 14,10 Festival teatral Pécs; 14,50 Mag. ecologic; 15,20 Imagini din Umbria - doc.; 15,40 Galerie istorică; 16,05 Desertul Egiptului - doc. s.; 16,35 Litera stacojie - doc.; **17,30 Ura, ne mutăm la țară** - f. Anglia; **18,00 Hallo, hallo** - s.; 18,30 Film animatic; 18,40 Tragedia omului - s.d.a.; 19,00 Știri; 19,30 Basm; **19,40 Liceenii** - s. Australia; 20,30 Mag. economic; **21,00 Cameră, bucătărie** - f., comed. Anglia, 1969; 21,30 Secretele cosmosului; 22,40 Istoria SUA; 22,45 Știri; 23,10 Documentar; 23,50 Club@dunatv.hu; 0,20 Cântec de lebădă - doc.; 0,50 Jurnal cultural

PRO 7

7,35 Taff; **8,30 Cine-i șeful - s.**; **9,00 Bundy** - s.; **9,30 Chaos City** - s.; **10,00 Marțienii - Extratereștrii vin uneori singuri** - f. SF, SUA, 1990; **12,00 Chaos City** - s.; **12,30 Roseanne** - s.; 13,00 Andreas. Talk-show; 14,00 SAM. Magazin; 15,00 Arabella. Talk-show; 16,00 Schlegl. Talk-show; 17,00 Clip-Mix; 18,00 Taff. Magazin; **19,00 Friends** - s.; **19,30 Sabrina** - s.; 20,00 Desene animate; 20,30 Galileo; 20,55 Știri; **21,15 My Girl - Prima iubire** - comed. SUA, 1991, cu Macaulay Culkin; 23,20 TV Total; 0,20 Pro 7 Reportaje - Halo Taxi; **1,10 Dosarele Sex** - erotic F, 1998

TV 5

9,00 Jurnal SRC; 9,30 Cronicile înălțimilor; 10,05 Zig Zag Café; 11,00 Jurnal TV 5; 11,15 Eu-ul dublu; 13,05 Cifre și litere; 14,05 Timpul prezent; 15,15 Campus; 17,00 Jurnal TV 5; 17,15 Magazin economic; 18,05 Piramida; 18,30 Întrebări pentru un campion; 19,00 Jurnal TV5; 19,15 Uniune liberă; 20,15 Magazin de modă; 21,00 Jurnal elvețian; 22,05 Magazin belgian; **23,15 Castelul cu măslini** - s.; 1,30 Soir 3

EUROSPORT

9,30 Fotbal; 10,30 Sport extrem; 12,30 Fotbal - Inside The Teams; 13,30 Auto - Raliul Maroc 2002; 14,00 Fotbal - clasice; 14,30 Sport extrem; 16,00 Fotbal - clasice CM; 19,00 Sumo; 20,00 Fotbal - echipe; 21,00 Magazin olimpic; 21,30 Yachting; 22,00 Golf - Connecticut; 23,00 Fotbal echipe; 0,00 Știri; 0,15 Fotbal CM - clasice, la cerere; 1,15 Fotbal, stadioanele CM; 1,30 Fotbal - echipe

VĂ RECOMANDĂM

ANTENA 1. 20,00
Răzbunare amară - thriller

Când Annie s-a căsătorit cu Jack Westford, acesta era polițist. Anii au trecut, iar Jack a fost dat afară din poliție, lucrând acum ca paznic la o bancă. Considerând că a fost concediat pe degeaba din cadrul forțelor de ordine și sătul de mariajul cu Annie, Jack vrea să lase totul în urmă, dar nu înainte de a da o lovitură. Planul lui constă în furtul unei mari sume de bani, înscenarea propriei morți și aranjarea lucrurilor astfel încât Annie să fie învinovățită...

IGO ROMÂNIA
ARAD, Str. Eminescu nr.6, ap.5
Telefon 282.180
Oferă Credite comerciale
Pentru cumpărarea de locuințe,terenuri, autoturisme, etc.
rate avantajoase
cheltuieli medii anuale de 6 - 9%/an
ORAR LUNI - VINERI 9,00 – 17,00
PLANIFICAȚI-VĂ VIITORUL CU NOI!
(2366402)

TVR 1

7,00 Jurnalul de dimineață
7,30 Strict necesar. Magazin matinal
8,15 Pasiuni - s. rel.
9,00 Cine l-a răpit pe micuțul John Doe? - f. SUA, 1987 - rel.
10,35 Amprente - rel.
10,50 TVR Cluj
13,00 Ora G - rel.
13,30 O vedetă populară - rel.
14,00 Jurnalul de prânz
14,20 Fotbal. CM 2002: Semifinale
16,30 Panorama
17,00 Dor
17,15 Pasiuni - s.
18,00 Fotbal: CM 2002 * Top gol - rel.
20,00 Jurnal. Meteo
20,40 Info Mondial
20,50 Teatru TV prezintă: **D'ale carnavalului** de I.L. Caragiale
22,45 Clubul Cupei Mondiale
23,45 Jurnalul de noapte
0,00 Euroatlantica
1,00 Fotbal. CM 2002 - rel.
2,35 Jurnal. Meteo - rel.
3,15 Info Mondial - rel.
3,25 Teatru TV - rel.
5,15 Fotbal. C; 2002 - rel.

TVR 2

7,00 Tonomatul DP2
8,00 Desene animate - rel.
9,00 Dimineţile unui bărbat cuminte
11,20 Prietenii lui Piticot - rel.
12,15 Drumul spre Avonlea - s.
13,10 Călătoria lui Allen Strange - s.
13,45 Desene animate
15,00 Ştiri
15,05 Toţi, împreună
15,50 Mit şi istorie
16,20 Destine
17,00 Tonomatul DP2
18,00 Ştiri regionale
18,20 Campionatul Mondial de Fotbal
18,30 Grădina tranziţiei
19,00 Muzică populară
19,30 Banatica (emisiune în limba maghiară)
20,00 Autopsii. Documentar
21,00 Zona crepusculară - s.
21,30 Un soţ perfect - dramă, coprod., 1992
23,00 Club-art
23,30 Clepsidra cu imagini
0,00 Ştiri
0,05 Autopsii - rel.
1,00 Tată, am încurcat-o! - s.
1,25 Mit şi istorie - rel.
1,55 Aleea cu ghimpi - rel.

PRO TV

7,00 Teo - rel.
8,00 Ştirile Pro TV - Ziarul dimineţii tale
9,15 Tânăr şi neliniştit - s. rel.
* .Ro - rel.
10,15 ProMotor - rel.
10,45 Bucătăria lui Radu - rel.
11,30 Familia Bundy - s. rel.
12,00 Secolul 20 - în spatele istoriei - rel.
12,55 Ştirile Pro TV
13,00 13-14 cu Andrei Gheorghe
14,00 Jackie Chan - misiune pe apă - f. rel.
16,00 Tânăr şi neliniştit - s.
17,00 Ştirile Pro TV
17,40 Europa pur şi simplu delicioasă
17,45 Teo
19,00 Ştirile Pro TV
* Sport. Vremea
20,00 Asteroidul - SF, SUA, 1997
22,00 Ştirile Pro TV
22,30 Familia Bundy - s.
22,55 .Ro
23,00 Fetele rele cuceresc Vestul - western, SUA, 1994
1,00 Ştirile Pro TV
1,15 Secolul 20 - în spatele istoriei - s.
2,15 Invadatorul - SF, SUA, 1997
3,30 Fotbal de Divizia A - rel.

ANTENA 1-TV ARAD

6,00 Muzică populară - rel.
6,30 Ştiri
7,00 Observator
* Sport
8,00 'Neaţa în epoca de piatră - emisiune estivală
10,00 Soledad - s. rel.
12,00 Te voi iubi mereu - s.
13,00 Ştirile amiezii
13,15 Detectivii Hart - s.
14,00 Din dragoste - rel.
16,00 Emisiune în limba bulgară
16,30 Publicitate, Promo
16,45 Ştiri TVA
17,15 Soledad - s.
19,00 Observator
* Sport
* Meteo
20,00 Războinic amară - thriller, SUA, 1994
21,57 Publicitate, Promo
22,00 Observator
22,15 Ştiri TVA
22,30 Marius Tucă Show
23,30 Lecţii de viaţă - dramă, SUA
1,30 Observator - rel.
2,30 Zile din viaţa noastră - s.
4,00 Detectivii Hart - s. rel.
5,00 Marius Tucă Show - rel.

PRIMA TV

7,00 Luna sălbatică - s. rel.
8,00 Zid
12,55 Clip Art
12,45 Copiii spun lucruri trăznite - rel.
13,45 Desene animate
14,15 Camera de gardă - rel.
15,30 Luna sălbatică - s.
16,30 Real TV
17,00 Camera de râs
17,30 M.A.S.H. - s.
18,00 Focus
19,00 Prietene şi rivale - s.
20,00 Shag - comedie, SUA, 1989
22,00 Vânătoarea comorilor - s.
23,00 Focus Plus
23,45 M.A.S.H. - s. rel.
0,15 Camera de râs - rel.
0,45 Real TV - rel.
1,15 Clip Art - rel.
1,20 Focus - rel.

DISCOVERY

10,00 Aventuri la pescuit cu Rex Hunt
10,25 Lucrări din lemn
10,55 Aventuri culinare cu Greg şi Max
11,20 Veterinari în sălbăticie
11,50 Renaşterea unei maşini
12,15 Controlând trecutul
13,10 A fi în formă
14,05 Valurile Tsunami
15,00 Vremea ştiinţei
16,00 Mari conducători
17,00 Rătăcit în pădure
17,30 Kingsbury Square
18,00 Aventuri la pescuit cu Rex Hunt
18,30 Clubul de pescuit Buena Vista
19,00 Echipa timpului
20,00 Armele animalelor
21,00 Veterinari în sălbăticie
21,30 Renaşterea unei maşini
22,00 Incendii
23,00 Maşini extreme
0,00 Secretele CIA
1,00 Istoria parașutelor
2,00 Echipa timpului
3,00 Submarine militare

ANIMAL PLANET

8,00 Sălbăticiuni
8,30 Pet Project
9,00 Parcul maimuţelor
9,30 Salvaţi animalele!
10,00 Salvaţi şi salvatori
10,30 S.O.S. animalele!
11,00 Rase de câini
12,00 Acvanautii
12,30 Aventurile vânătorului de crocodili
13,00 Aventurile lui O'Shea
13,30 Parcul maimuţelor
14,00 Pet Project
14,30 Sălbăticiuni
15,00 Adaptat pentru sălbăticie
16,00 Ghici cine cărăie
16,30 Rase de câini
17,30 Veterinari în soare
18,30 Salvaţi animalele
19,00 Salvaţi şi salvatori
19,30 S.O.S. animalele!
20,00 Universul secret al rechinilor
21,00 Animale de la A la Z
22,00 Acvanautii
22,30 Aventurile vânătorului de crocodili
23,00 Aventurile lui O'Shea
23,30 Secţia animalelor
0,00 Africa neîmblânzită
1,00 Urgenţe veterinare
2,00 Sălbăticiuni
2,30 Pet Project
3,00 Parcul maimuţelor
3,30 Salvaţi animalele

TELE 7 ABC

7,35 Ştiri - rel.
7,50 Videoclipuri
11,00 Tentaţii - rel.
12,00 Documentar DW - rel.
13,00 Videoclipuri
15,00 Film artistic - rel.
16,30 Documentar DW
17,00 Reportaj 7 abc - rel.
18,00 Documentar DW - Germania astăzi
18,30 Telejurnal
19,00 Documentar DW - Destinaţia Germania
19,30 As Show - rel.
20,30 Film artistic
22,00 Concert simfonic - rel.
23,00 Documentar DW
23,30 Sinteza zilei
23,45 Videoclipuri
1,00 Activ FM

BUDAPESTA 1

6,42 Matinal; 6,45 Lumea satului; 7,00 Matinal; 10,02 Cultură; **10,05 Să diu câine** - s.; **10,35 Insula fluturilor** - s.; 11,00 Ştiri; **11,03 Aventuri pe patru labe** - s.; **11,25 Secretul vechii mine** - s.; **12,05 Trebuie să iubeşti** - s.; 13,00 Ştiri; 13,01 Mag. amiezii; 14,00 Fotbal CM; 14,30 Fotbal CM - semifinală; 17,30 Ortodoxia ieri, azi, mâine; 18,00 Ştiri; 18,03 Em. de lb maghiară; 18,30 Religie; 19,00 Ştiri; 19,15 Poveste; **19,35 Dempsey şi Makepeace** - s. pol.; 20,30 Ştiri, sport; 21,05 TS - fotbal CM - rel. semifinală; 23,30 Actual; 23,50 Ştiri; 23,55 Cultura; 0,05 Terapie prin teatru; 1,10 Cronică carpatică

RTL KLUB

7,30 Matinal; 10,00 Clubul reţetelor; 10,10 Desene animate; 10,40 Teleparti; 11,05 Top Shop; 11,40 Teleparti; 12,05 Top Shop; 12,35 La amiază; 14,10 Teleparti; 15,00 Clip-club; **15,25 Milagros** - s.; **15,50 Melrose Place** - s.; 16,40 Clubul reţetelor; 16,55 Doar un cuvânt; **17,00 Highlander** - s.; **17,50 Pasiuni sălbatice** - s.; 18,40 Trebuie o echipă! 19,30 Ştiri; 19,55 Focus; 20,20 Focus plus; **20,25 Schimbul trei** - s.; **21,20 Între prieteni** - s.; **21,50 Crimă pe Rio Grande** - f. acţ. SUA; 23,45 Ştiri; 0,05 Seri de vară - întâlniri; 0,10 Jazz; **1,00 Clanul Soprano** - s.; 1,55 Mag. Euro-Atlantic

VĂ RECOMANDĂM

HBO. 20,00 Dragoste în ofsaid - romantic

Încă de pe vremea copilăriei petrecute în Londra, Paul Ashworth a fost un susţinător înfocat al echipei de fotbal Arsenal. A asistat la zeci, dacă nu sute de meciuri, însoţit de tatăl său, mai ales după ce părinţii au divorţat. Prin urmare, evoluţia lui Arsenal în campionat este unul dintre cele mai importante lucruri din viaţa lui. Paul, acum în jur de 30 de ani, predă engleza la o şcoală publică şi are o relaţie sentimentală cu Sarah şi ea profesoară. Fiind drăguţă şi inteligentă, Sarah ar putea fi considerată de mulţi bărbaţi partida ideală. Dar, din punctul de vedere al lui Paul, ea are un mare defect: nu o interesează fotbalul.

ABONEAZĂ-TE LA ADEVĂRUL

OTV

6,00 Info pescar - rel.
7,00 Zori de zi
10,00 24 ore
10,15 La hanul lu' nea Mărin. Muzică populară
10,45 24 ore
11,00 Oglinda poveştilor
11,30 OTV Suceava
12,00 Clubul cascadorilor
13,00 Oglinzi şi labirinturi
14,00 24 ore
15,00 Abuzurile statului
16,30 Fabricat în România
17,00 24 ore
18,00 Condurăţeanu întreabă
19,00 24 ore
21,00 Dan Diaconescu - direct
21,30 Piersicile lui Florin
23,30 24 ore
0,00 Schimbul trei

B1 TV

9,00 Vară eternă - s. rel.
10,00 Întâlniri de credinţă
11,00 Prinţul din Bel Air - s.
12,00 La limită
12,30 Vară eternă - s.
13,30 Familia Simpson - s., rel.
14,30 Fan X
15,30 Star Trek - s. rel.
17,00 Enterprise - s. rel.
18,00 Corso
19,00 Philly - s.
20,00 Ştirile naţionale
20,50 Sport. Mondial special
21,00 Ei sunt fraţii Deedie - comed. SUA, 1998
23,00 Resurrection Blvd. - s.
0,00 Ştirile naţionale - rel.
1,00 Fox News

TV ACASĂ

6,45 Prinţesa Tenko - s.
7,15 Vei fi a mea, Paloma! - s. rel.
8,15 Poveşti adevărate - rel.
9,00 Ia-mă acasă! - rel.
9,30 Îngerașul - s.
11,45 Căsuţa poveştilor
12,15 Dragoste şi putere - s., rel.
12,45 Petrecerea - rel.
13,45 Micuţele doamne - s.
15,00 Muzica de Acasă
15,30 Din viaţă - reportaje explozive realizate de Ruxandra Săraru
(●) 16,00 Amor de căţel - s.
17,30 Vei fi a mea, Paloma! - s.
18,30 Nord şi Sud - s.
19,30 Poveşti adevărate
20,00 Mariu - s.
20,50 Intrusa - s.
22,30 Iubire fără de păcat - s.
23,20 Leonard Cohen şi muzica lui
23,45 Golul decisiv - doc.
0,15 Poveşti adevărate - rel.
* Vremea de Acasă
(●) 0,45 Muzica de acasă, muzica nopţii - rel.
1,30 Dansează cu mine! - rel.
2,30 Intrusa - s., rel.
4,10 Iubire fără de păcat - s. rel.
5,00 Acasă la români - rel.
5,45 Nord şi Sud - s., rel.
6,45 Căsuţa poveştilor - rel.

HBO

6,00 Diamante - comedie 1999, cu Kirk Douglas
7,35 Întâmplări macabre - thriller, 1999
9,10 Pasiune şi trădare - f. 2000
10,40 Dosarele Y - s.
11,10 Stuart Little - Şoricelul familiei - f. av. 1999
12,40 Afurisitul de telefon - cu Meg Ryan, regia Diane Keaton
14,15 Trişorii - f. SUA 2000, cu Jeff Daniels
16,05 Unde dai şi unde crapă - comedie neagră, 2000, regia Guy Ritchie
17,50 Good Will Hunting - f. 1997, cu Matt Damon, Robin Williams
20,00 Proiectul Blair Witch - f. 1999, cu Heather Donahue, Michael Williams
21,25 Tinereţe furată - f. 1999, cu Angelina Jolie
23,35 Chuck şi Buck - comedie, 2000
0,10 Studio 54 - f., 1998, cu Ryan Philippe, Mike Myers
2,50 Delincvenţă juvenilă - doc.
4,20 Anatomie - f. Germania

TV RCS

9,00 Desene animate
9,30 Ştiri 1 - rel.
10,00 Tradiţii şi folclor
10,30 O vacanţă de neuitat - s.
12,00 Preciosa - s.
12,45 Videoclipuri
13,00 Ştiri 2 - rel.
13,30 Frontiera live
15,00 Preciosa - s.
15,45 Videoclipuri
16,00 Kelly - s.
16,45 Videoclipuri
17,00 O altfel de lume
17,30 Ştirile RCS
18,00 5 minute de carte
18,05 Mod de viaţă - divertisment
18,45 Provocările naturii - s.
19,25 Hit Squad - s.
20,00 O vară nebună... - s.
22,00 Ştirile RCS 2
22,30 Foc intens - f.
(▲) 24,00 Erotica

TV 2

7,00 Gură de copil - em. F. Sandor; 8,00 Matineu, desene animate; 9,45 Desene animate; **11,25 Tinerii** - s. distr. SUA; **11,50 Ferris Bueller** - s.; 12,20 Autotrend; 12,50 Lumea sălbatică - doc.; **13,45 2.gether** - s.; **14,15 De la unu la doi** - s.; **14,40 Xena** - s.; **15,40 Super echipa** - s.; **16,40 Smallville** - s.; **17,40 Regina săbiilor** - s. av. coprod., 2000; **18,30 J.A.G.** - s. SUA; 19,30 Fapte; **20,05 Inspectorul Rex** - s. pol.; **21,00 Sus, pe vârf** - f. acţ. SUA, 1997; **23,05 Luptătorul** - w. SUA, 1977; **0,45 Muzeul dorinţelor** - f. erotic SUA, 1996; **2,20 Baywatch** - s.

DUNA TV

6,30 Matinal; 8,05 Emisiune pentru copii - d. a.; **9,15 Mavin calul dansator** - s.; **9,40 În sfârşit liber** - s.; 10,00 Em. de lb. maghiară; 10,10 Ce-i adevărat e adevărat; 11,25 Ura! Am găsit; **12,00 Încurcă lume** - s. Italia, 1999; 12,50 Ştiri; 13,10 Mag. muzică populară; 13,40 În mâinile Domnului; **14,15 Banda din Szaszcsavasi - f. Ungaria 2001**; 15,15 Pe urmele lui Christos; **15,45 Expediţie** - s.; 16,30 Povestirile oraşului - doc.; 17,00 Dunărea - doc.; 17,30 Magazin ecologic; **18,00 Magie** - s. Italia, 1998; 19,00 Ştiri; 19,30 Desene animate; 19,55 Cetatea din Buda - doc.; **20,50 Viaţa e frumoasă - f. Italia, 1997**; 22,45 Ştiri; **23,05 Fiinţa - f. SUA, 1974**; 1,15 Ştiri

PRO 7

8,00 Chaos City - s.; 8,20 Desene animate; **12,20 Vânătorii de fantome** - s.; **12,50 S Club 7 Miami** - s.; **13,20 Fete de bani gata** - s.; **13,50 Familia Bundy** - s.; **14,20 Cybill** - s.; **14,50 Jesse** - s.; **15,15 Prietenii tăi** - s.; **15,45 Will şi Grace** - s.; **16,10 Cei mai frumoşi ani** - s.; **17,05 Roswell** - s.; **18,00 Starlete** - s. SUA; **18,30 Malcolm** - s.; 19,00 Futurama - s.d.a; 19,25 Popclub; 20,00 Talk, talk; 20,25 Marte ori Venus?; 20,55 Ştiri; 21,10 Ştiri CM; **21,15 Iubire Express** - comedie romantică, SUA, 1997; **23,00 Nico** - f. acţ. SUA, 1987, cu Steven Seagal; **1,00 Robocop** - f. acţiune SUA, 1987, cu Peter Weller

TV 5

9,00 Jurnal SRC; 10,05 Arhimede; 11,00 Jurnal TV5; 11,15 Dedesubturile hărţilor; 12,15 Genii în iarbă; 13,05 Magazin de modă; 13,30 Jurnal Franţa; 14,05 Actualitatea africană; 15,15 Cultură şi dependinţe; 17,30 Sport Africa; 18,00 Ştiri TV5; 18,05 Piramida; 18,30 Întrebări pentru un campion; 19,00 Jurnal TV5; 19,15 Rădăcini şi aripi; 22,00 Uniune liberă; 23,15 Magazin de reportaje; 1,30 Soir 3

EUROSPORT

9,30 Echitaţie - Cupa Naţiunilor, Poznan; 10,30 Tenis - WTA Eastbourne; 11,30 Fotbal - partide clasice la alegere; 14,00 Tenis - WTA Eastbourne; 15,15 Beach-volleyball - finala fem. Gstaad/Elveţia, direct; 16,15 Atletism Cupa Europei Annecy/F. direct; 19,00 Ciclism - turul Cataluniei; 20,00 Fotbal - Inside The Teams; 21,00 Motosport - Formula 3000 Nürburgring; 22,00 Tenis - WTA Eastbourne, finala; 23,00 Fotbal - echipe; 0,00 Ştiri; 0,15 Fotbal - CM clasice; 1,15 Fotbal - Culture Cup

PENITENCIARUL DE MAXIMĂ SIGURANŢĂ ARAD
cu sediul în Arad, str. Eftimie Murgu nr. 5-7

ORGANIZEAZĂ
LICITAŢIE PUBLICĂ DESCHISĂ, CU STRIGARE
pentru închirierea unor spaţii comerciale în incinta unităţii

Obiectul închirierii: spaţiul situat în incinta unităţii din str. Eftimie Murgu nr. 5-7, în suprafaţă utilă de 18 mp şi spaţiul situat în incinta unităţii din str. 6 Vânători, F.N., în suprafaţă utilă de 18 mp.

Caietul de sarcini şi instrucţiunile privind organizarea şi desfăşurarea procedurii de închiriere pot fi achiziţionate de la sediul unităţii începând cu data de 24.06.2002.

Licitaţia va avea loc în data de 28.06.2002, începând cu ora 11,00, la sediul Penitenciarului Arad, str. Eftimie Murgu nr. 5-7.

Taxa de participare la licitaţie, nerambursabilă, este de 100.000 lei/participant. Garanţia pentru înscrierea la licitaţie este egală cu preţul de pornire la licitaţie, urmând a fi restituită celor care nu câştigă licitaţia.

Achitarea taxei de participare, a garanţiei de participare la licitaţie şi înscrierile se pot face până cu o oră înainte de începerea licitaţiei.

Pt. COMANDANTUL PENITENCIARULUI
Colonel
Vasilescu George
(c.b.)

TVR 1

7,00 Universul credinței
9,15 Desene animate
9,45 Grădinița de duminică
10,30 Viața satului
12,00 Tezaur folcloric
13,00 Conferința de presă
13,55 Jurnalul de prânz
14,00 Spectacolul lumii
14,30 Info Mondial
15,00 Formula 1 - Marele Premiu al Europei
17,00 Bravo, bravissimo!
18,00 Fotbal: CM 2002 - rel. În pauză: Top-gol
20,00 Jurnal * Meteo
20,30 Info Mondial
20,40 Deștept și bogat
21,40 Știrile de sâmbăta asta
(●) 22,10 Peștitorul - comedie romantică, SUA-Marea Britanie, 1997
23,10 Jurnalul de noapte
23,55 Clubul Cupei Mondiale
1,05 Bravo, bravissimo! - rel.
2,05 Știrile de sâmbăta asta - rel.
2,35 Jurnal. Meteo - rel.
3,05 Info Mondial - rel.
3,15 Teleenciclopedia - rel.
4,15 Fotbal: CM 2002 - rel.
5,50 Deștept și bogat

TVR 2

8,05 Desene animate
8,35 Tradiții
9,10 Ferma
10,15 Flipper și Lopaka - s.
10,45 Prietenii lui Piticot
11,30 Piatra magică - s.
12,00 Wishbone - s.
12,30 Paradisul de lângă noi
13,10 Medalion de...
13,45 Aleea cu ghimpi
14,05 Întâlniri subacvatice - s. Fr., ep. 1
15,05 Atlas
15,40 Mac Intyre, reporter detectiv - doc.
16,45 Andromeda - s.
17,30 Viața la 15 ani - s.
18,00 Din aproape în aproape
19,00 Debut 50 plus
20,00 O zi printre stele - Gala muzicii ușoare (II)
22,35 Bine, dragă! - s.
(●) 23,00 Lovitură directă - acțiune, SUA, 1994
0,30 Iubiri celebre ale secolului XX - rel.
1,00 Planeta singuratică - rel.
1,50 Bine dragă! - s. rel.
2,40 Primul val - s. rel.
3,25 Cel ales - s. rel.
4,20 Concert - rel.

PRO TV

7,00 Războiul fiarelor - d.a.
7,45 Micii războinici - d.a.
8,35 Sala de pedeapsă - d.a.
9,30 Zorro - d.a.
10,00 Lupul din campus - s.
10,30 Gașca din Malibu - s.
11,00 Rătăciți printre fete - s.
12,00 Profeții despre trecut cu Silviu Brucan
12,55 Știrile Pro TV
13,00 Duminica la ora 13,00 - talk show
(●) 14,45 Armă mortală 1 - f. rel.
(●) 17,00 Îngerul și cel rău - western, SUA, 1947
19,00 Știrile Pro TV
* Sport * Vremea
(●) 20,00 Armă mortală 2 - acțiune, SUA, 1989
(●) 22,30 Soldații dreptății - acțiune, SUA, 1992
0,30 Oz, închisoarea federală - s.
1,20 Rătăciți printre fete - s. rel.
2,30 Duminica la ora 13 - rel.
4,00 Soldații dreptății - s. rel.
6,00 Profeții despre trecut - rel.

ANTENA 1-TV ARAD

6,00 Fir întins
6,30 Muzică populară
7,30 Viața spirituală
8,00 7 zile TVA
9,00 Vocea speranței
10,00 Animax - d.a.
11,00 Tick - cavalerul dreptății - s.
11,30 Misiune imposibilă - s.
12,30 Roswell - s.
13,00 V.I.P. - s.
14,30 Ora de vară - divertisment
15,30 Flying Blind - s. SUA - ep. 1
(●) 16,00 Rio Lobo - western, SUA, 1970.
18,30 7 zile - retrospectiva săptămânii
19,00 Observator
* Sport
* Meteo
20,00 Academia vedetelor
(●) 22,30 Câinii războiului - acțiune/război, Marea Britanie, 1980
0,30 Rio Lobo - f., rel.
2,30 Zile din viața noastră - s.
4,00 V.I.P. - s. rel.
(●) 5,00 Câinii războiului - f. rel.

PRIMA TV

7,00 Tradițiile românilor
8,00 Desene animate
9,30 Tibanu' pescuiește și vânează
10,30 HIT 40. Top muzical
11,30 www. primatv
12,00 Dog Show
13,00 Levintza prezintă
(●) 13,30 Zardoz - SF, SUA, 1974
15,30 Ce-i în frigider?
(●) 16,00 Mesaj din spațiu - SF, SUA, 1996
18,00 Focus
19,00 Între viață și moarte
(●) 20,00 Jane Eyre - dramă, Italia-SUA, 1996
22,00 Elite Model Look
(●) 23,00 Demonii trecutului - acțiune/război, SUA, 1994
1,00 Dog Show - rel.
1,30 Levintza prezintă - rel.
2,00 www. primatv - rel.
2,30 Focus - rel.

DISCOVERY

10,00 Aventuri la pescuit cu Rex Hunt
10,25 Echipa științei
11,20 Sir Anthony Hopkins și lei
12,15 Totul despre zbor
13,10 Construcții din fiare vechi
14,05 Marele Sfinx
15,00 A fi în formă
15,30 Legături de sânge
16,00 Campionii dietelor de slăbit
16,30 Frumusețea
17,30 Lupta cu kilogramele
18,00 Incendii
19,00 Mașini extreme
20,00 Aventurile vânătorului de crocodili
21,00 Protecția împotriva furtunilor
22,00 Iceman
23,00 Cursa aventurilor, Elveția
1,00 Armura vieții
2,00 Discovery despre sex
3,00 Cazuri redeschise

ANIMAL PLANET

8,00 Shark Gordon
9,00 Aventurile vasului Quest
10,00 Călătoriile ale lui Jeff Corwin
11,00 Salvați animalele!
12,00 Prietenii animalelor
13,00 Două lumi
14,00 Până nu e prea târziu
15,00 Rechinul viitorului
16,00 Infinitul oceanului
17,00 Aventuri la recifal albastru
17,30 Aventuri subacvatice
18,00 Totul despre animale
19,00 Hutan
20,00 Adaptat pentru sălbăticie
21,00 Inimă sălbatică
22,00 Odiseea africană
23,00 Salvați animalele!
0,00 Prietenii animalelor
1,00 Școala de veterinară
1,30 Veterinari în sălbăticie
2,00 Shark Gordon
3,00 Aventurile vasului Quest
4,00 Călătoriile lui Jeff Corwin

TELE 7 ABC

7,35 Știri
7,50 Videoclipuri
11,00 Documentar - rel.
12,00 Club ABC - rel.
12,30 Videoclipuri
13,30 Hollywood
14,00 Film artistic - rel.
15,35 Documentar
16,00 Cântece populare
17,00 Istoria creștinismului - rel.
17,30 Melodii, melodii
18,00 Puterea politicii - doc.
18,30 Telejurnal
19,00 Germania astăzi - doc.
19,30 Concert
20,30 Film artistic
22,15 Loto, Pariul trio
22,30 Cântece populare
23,30 Știri. Sinteza zilei
23,45 Hollywood - rel.
0,15 Istoria creștinismului - rel.
1,00 Activ FM

BUDAPESTA 1

6,45 Viața satului; 7,00 Matinal; **8,40 Alix** - s. d.a.; 9,05 Insula duminicală; 10,25 Basme; 10,30 Desene animate; 10,45 Piața centrală - doc.; 12,00 Plimbare prin Bereg - doc.; 13,00 Știri; 13,15 Delta - mag.; 13,30 Muzică țigănească; 14,00 Vechi șlagăre maghiare; **14,35 Locotenentul lui Rackoczi** - f. Ungaria, 1953; 16,20 Biserici arpadiene; 16,35 Religie; 17,05 Pământ împrumutat; 17,30 Șic - mag. de modă; **18,00 Operett-hu** - s.; 18,55 Cunoscuți, necunoscuți; 19,30 Știri; 20,00 Săptămâna - mag. pol.; 20,55 Anotimpuri - em lui Balasz Ferco; 21,50 Întâlniri de cinci stele; 22,20 Cannes 2002 - doc.; **22,55 Războinicul curcubeului** - f., Ungaria, 2000; 0,20 Ruinele imperiului - s.

RTL KLUB

7,30 Lumea minunilor - doc. SUA; 8,00 Clubul copiilor - d. a.; **11,00 Al doilea sărut** - s.; 11,35 Documentar SUA; 12,30 Clubul rețetelor; 12,55 Doar un cuvânt - conc.; 13,00 Știri; 13,10 Casa ideilor - mag.; 13,40 Mag. armatei; 14,10 Lotto; 14,30 Formula 1 - MP al Europei; **17,05 Cleopatra 2525** - s. **17,40 Stăpânul fiarelor** - s.; **18,30 Miami Vice** - s.; 19,30 Știri; 19,50 Dosar social și politic; **20,30 Navy Seals** - f. acțiune, SUA; **22,55 Raid pe Marea Neagră** - f. acț., SUA; 0,30 Știri; 0,50 Portret Fokus; 1,20 Parlament - mag.; 1,40 Doc. - SUA

VĂ RECOMANDĂM

TVR 1, ora 22,10 - „Peștitorul" - comedie romantică

Senatorul John McGlory, congresman din Boston, se află în plină campanie electorală, iar lupta se anunță extrem de dificilă. Unul dintre consilierii săi, Nick, vine însă cu o idee la prima vedere genială: pentru a câștiga câteva voturi în plus, ar fi bine ca senatorul să bată monedă pe originile sale irlandeze. Astfel, asistenta lui McGlory, Mary Tizard, este trimisă în Irlanda pentru a da de urmele rudelor îndepărtate ale senatorului. Ajunsă în Balinagra, tânăra va avea parte de numeroase surprize, multe dintre ele nu tocmai plăcute, căci în localitate este în plină desfășurare un gen de festival, al cărui principal scop îl constituie găsirea unei „jumătăți" pentru burlacii din zonă.

Redacția Adevărul nu își asumă răspunderea pentru modificările ulterioare intervenite în programele Radio - TV

OTV

6,30 S-a întâmplat aseară
7,00 Zori de zi
10,00 Teleshopping
10,15 La hanul lu' nea Mărin
10,30 Contați pe noi, contați pe OTV!
13,00 Caleidoscop zodiacal
14,00 24 de ore
16,00 Încotro?
17,30 24 de ore
18,00 Condurățeanu întreabă
19,00 24 de ore
19,30 Incident
20,30 24 de ore
21,00 Dan Diaconescu Direct
0,00 Vot

B1 TV

7,00 Fan X
8,00 Espresso
11,00 Prințul din Bel Air - s. rel.
12,00 Știri
12,30 Nașul - rel.
13,30 Banii dumnevoastră - rel.
14,30 Vară eternă - s.
15,30 Fan X
16,30 Familia Simpson - s. rel.
17,00 Prințul din Bel Air - s.
18,00 Știri
18,30 La Strada
19,00 Report. Concurs
19,30 Familia Simpson - s.
20,00 Știri
20,50 Sport. Mondial special
21,00 Brigada specială
21,30 Paranormal
22,00 Nașul. Talk-show
22,50 Mondial special - rel.
23,00 Știri
23,30 La Strada - rel.
0,00 Vară eternă - s.rel.
1,00 Știri
1,30 Fox News

TV ACASĂ

7,15 Vei fi a mea, Paloma - s. rel.
8,15 Povești adevărate - rel.
9,00 Maria Belen - s. rel.
10,00 Căsuța poveștilor - rel.
10,15 Dreptul la viață - s. rel.
(●) 11,15 De 3x femeie
12,15 Dragoste și putere - s. rel.
12,45 Salome - s. rel.
13,40 Micuțele doamne - s.
15,00 Muzica de Acasă
15,15 Căsuța poveștilor
15,30 Dreptul la viață - s.
16,30 Maria Belen - s.
17,30 Vei fi a mea, Paloma! - s.
18,30 Betty cea urâtă - s.
19,30 Povești adevărate
* Vremea de acasă
20,00 Taina din adâncuri - s.
(●) 21,00 De 3 x femeie
22,00 Salome - s.
22,55 Dragoste și putere - s.
23,25 Povești adevărate - rel.
0,00 Betty cea urâtă - s. rel.
0,45 Micuțele doamne - s.
(●) 1,30 De 3 x femeie - rel.
2,30 Muzica de acasă

HBO

8,00 Orient - comedie, Anglia, 2000
9,35 Omuleții de sticlă - aventuri, Anglia, 1998
11,00 A 16-a rundă - dramă, 1999
13,25 Inamicul statului - thriller, 1998
15,35 Inspector Gadget - aventuri, 1999
16,55 Transportul - comedie, 2001
18,25 Copilul - dramă, 2000
20,00 Cupa de aur - dramă, 2001
22,10 Compromis fatal - thriller, Italia, 2000
23,40 Doamna Caldicot și războiul verzei - dramă, Anglia, 2000
1,30 Recviem pentru un vis - dramă, 2000

TV RCS

9,00 Desene animate
9,30 Știri 1 reluare
10,00 Tradiții și folclor
10,30 Jonathan, fiul ursilor - film
12,00 Em. Microb - rel.
13,00 Știrile RCS 2 - rel.
13,30 Kelly - film
14,15 Preciosa - s. rel.
15,00 Preciosa - s
15,45 Clipclap video-clipuri
16,00 Marea junglă - s.
16,45 Clipclap video-clipuri
17,00 Conviețuri
17,30 Știri RCS 1
18,00 5 minute de carte
18,05 Salvați copiii - film
19,30 Provocările naturii - s.
20,00 Clipclap video-clipuri
20,15 Knights&Warriors - s.
21,00 Hit Squad - s.
21,34 Clipclap video-clipuri
22,00 Știrile RCS 2
22,30 Moon 44 - film
(■) 24,00 Erotica

TV 2

6,45 Lumea satului; 7,00 Magellan - rel.; 7,30 Matinal; **10,00 Prieteni și iubiri** - s.; **10,30 A iubi până la moarte** - s.; 11,00 Rosalinda - s.; **11,30 Sonadora** - s.; 12,10 Noi, maghiarii; 12,15 Ofertă directă; 13,00 Claudia-show; **14,00 Dino-zaurii** - comed., SUA, 1993; 15,30 Concurs telefonic; **16,00 Indiana Jones jr** - s.; **17,00 Inimi pârjolite** - s.; **18,10 Yago** - s., 19,00 Activ - magazin; 19,30 Fapte; **20,05 Buni prieteni** - s.; **20,30 Jefuitorii comorilor pierdute** - s.; **21,35 Silverado** - western, SUA, 1985; **23,10 În capcana rețelei** - s.; 0,10 Bună seara, Ungaria!; **1,55 Moartea și fiica sa** - f. Anglia-SUA, 1994; 2,45 Activ

DUNA TV

6,30 Matinal; 9,40 Des. animate; **10,05 Liceenii** - s. Australia; 10,50 Săraca Tisza, de ce o rănit?; 11,35 Deasupra hotarelor; 12,00 Ungaria privată; 12,50 Știri; 13,10 Cercul fermierilor; 13,25 Virtus - mag. sportiv; 13,55 Ura! Am găsit; **14,30 Anziksz** - s.; 14,45 Docu-mentar; **15,45 Expediția** - s.; 16,30 Călătorii la locurile sfinte; **17,25 Ura, ne mutăm la țară** - f. Anglia; **18,00 Hallo, hallo** - s. Angia; 18,35 Dumnezeu să te binecuvinteze, meștere; 18,50 Limba maghiară; 19,00 Știri; 19,30 Poveste; **20,00 Liceenii** - s. Australia; 20,30 Ținuturi; **21,00 Eu și bunicul** - av. Ungaria, 1954; 22,45 Știri; 23,10 Portret; **23,40 Înger ucigător** - dramă, Mexic, 1962; 1,15 Jurnal cultural; 1,30 Știri

PRO 7

7,10 Taff; 8,05 Cine-i șeful? - s.; **8,40 Familia Bundy** - s.; **9,00 Wall Street** - dramă, SUA, 1987; **12,00 Chaos City** - **s.; 12,30 Roseane-s.;** 13,00 Talkshow-uri; 14,00 SAM. Magazin; 15,00 Arabella. Talk-show; 16,00 Schlegl. Talk-show; 17,00 Clip-Mix; 18,00 Taff. Magazin; **19,00 Friends**-s.; **19,30 Sabrina**- s.; 20,00 Familia Simpson-s.d.a.; 20,30 Galileo; 20,55 Știri; **21,15 Nuntă însângerată** - comed./pol., SUA, 1996; 22,50 TV Total; 0,00 BIZZ; 0,30 Zapped - show; **1,20 Forțe speciale -s.**

TV 5

9,00 Jurnal SRC; 9,30 Culture choc; 10,05 Zig Zag Café; 11,15 Magazin literar; 12,15 Gros plan; 12,45 Tendințe; 13,00 Știri; 13,05 Cifre și litere; 15,00 Jurnal TV 5; **15,15 Le zebre** - rel.; 17,00 Jurnal TV5; 17,30 Palete; 18,05 Piramida; 18,30 Întrebări pentru un campion; 19,00 Jurnal TV 5; **19,15 La zebre** - f., Franța, '91; 22,05 Timpul prezent; 23,00 Jurnal TV 5; 23,15 Asta se discută (dezbatere).

EUROSPORT

9,30 Fotbal - echipe; 10,30 Atletism - Cupa Europei. Annecy; 12,30 Fotbal CM - reportaje; 13,30 Fotbal - impresii, scene; 14,00 Fotbal - clasice; 14,30 Sport extrem; 16,00 Beach-volley - femei; 17,30 Fotbal CM - clasice; 18,30 Fun/Extremsport; 19,00 Sumo - Tokio; 20,00 Fotbal - echipe; 21,00 Box profesionist; 23,00 Fotbal - echipe; 0,00 Știri; 0,15 Fotbal - clasice; 1,15 Fotbal - orașele CM; 1,30 Fotbal - Inside The Teams.

VĂ RECOMANDĂM

HBO. 20,00 Cupa de aur - dramă

O poveste despre dragoste și trădare, „Cupa de aur" îl prezintă pe Adam Verver, un bogat american, colecționar de obiecte de artă, care călătorește prin Europa, în compania fiicei sale, Maggie. Pe parcursul „peregrinărilor" lor, Adam și Maggie o vor cunoaște pe americanca Assingham căreia îi place să se joace de-a peștitoarea, indiferent dacă „subiecții" sunt sau nu interesanți. Prin intermediul respectivei doamne, Maggie îl va cunoaște pe prințul Amerigo, un fermecător italian, de viță nobilă, dar sărac lipit pământului.

eta-2u FILIALA ARAD ANGAJEAZĂ:

REPREZENTANT VANZARI COPIATOARE

CONDITII:
- VARSTA MAXIMA 35 ANI
- COMUNICATIVITATE
- PREZENTA DE SPIRIT
- DINAMISM
- EXPERIENTA MINIM 1 AN IN VANZARI
- DISPONIBILITATE DE DEPLASARE
- DISPONIBILITATE DE TIMP

CUNOSTINTELE IN DOMENIUL IT POT CONSTITUI UN AVANTAJ!

C.V.-URILE SE POT DEPUNE PANA IN DATA DE 25.06.2002
LA SEDIUL FIRMEI ETA 2U ARAD, STR. Closca ,Nr. 2 Fax 057-251838
SAU E-MAIL: arad@eta2u.ro; eta2u@arad.ro (C.A.)

TVR 1

7,00 Jurnalul de dimineață
7,30 Strict necesar
8,15 Pasiuni - s. rel.
9,00 Iartă-mă! - rel.
10,00 Orașul îngerilor - s. rel.
10,50 TVR Timișoara
13,00 Tezaur folcloric - rel.
14,00 Jurnalul de prânz
14,20 Fotbal: CM 2002: Semifinale
16,30 Kronika
17,00 Dor
17,15 Pasiuni - s.
18,00 Fotbal CM 2002 - rel. În pauză Top gol
20,00 Jurnal. Meteo
20,40 Info Mondial
(●) 20,50 Cine l-a răpit pe micuțul John Doe? - dramă, SUA, 1987
22,30 Amprente
22,45 Clubul Cupei Mondiale
23,45 Jurnalul de noapte
0,00 Lumea dansului
1,00 Fotbal: Cupa Mondială 2002 - rel.
2,35 Jurnal. Meteo - rel.
3,15 Info Mondial - rel.

TVR 2

7,00 Tonomatul DP2 - rel.
8,00 Desene animate - rel.
9,00 Diminețile unui bărbat cuminte
11,20 Lumea lui Chit-chit
12,10 Drumul spre Avonlea - s.
13,10 Călătoria lui Allen Strange - s.
13,45 Desene animate - rel.
15,00 Știri
15,05 Toți, împreună
15,50 Tribuna partidelor...
16,20 Călătorind prin țară
17,00 Tonomatul DP2
18,00 Știri regionale
18,20 Campionatul mondial de fotbal
18,30 Spații subiective
19,40 Banatica (emisiune în limba germană)
20,10 O pasiune pentru Monet - doc.
21,00 Zona crepusculară - s.
(●) 21,30 Figuranții - dramă, România, 1987
23,35 Cauza și defectul
0,35 Știri
0,40 O pasiune pentru Monet - doc. rel.
1,30 Tată, am încurcat-o! - rel.
2,00 Zona crepusculară - s. rel.

PRO TV

7:00 Teo - rel.
* Omul care aduce cartea
8,00 Știrile ProTv - Ziarul dimineții tale
9,15 Tânăr și neliniștit -s. rel.
10,15 Urmărire generală - rel.
11,30 Familia Bundy - s. rel.
12,00 Secolul 20 - în spatele istoriei - s. rel.
12,55 Știrile Pro Tv
13,00 13-14 cu Andrei Gheorghe
14,00 Dorința Emmei - f. rel.
16,00 Tânăr și neliniștit - s.
17,00 Știrile Pro Tv
17,35 Vremea
17,40 Europa pur și simplu delicioasă
17,45 Teo
19,00 Știrile Pro TV * Sport * Vremea
20,00 Jackie Chan - misiune pe apă - acțiune, Hong Kong, 1992
22,00 Știrile Pro TV
22,30 Familia Bundy - s.
22,55 Ro
23,00 Ultimul Don - thriller, SUA, 1997, partea IV
1,00 Știrile Pro TV
1,15 Secolul 20 - în spatele istoriei - s.
2,00 Fecioara Maria - religios, SUA, 1999

ANTENA 1-TV ARAD

6,00 Magazin sportiv - rel.
6,30 Știri TVA - rel.
7,00 Observator
* Sport
8,00 'Neața în epoca de piatră - emisiune estivală
10,00 Soledad - s. rel.
12,00 Te voi iubi mereu - s.
13,00 Știrile amiezii
13,15 Detectivii Hart - s.
14,00 Experimentul - f. rel.
16,00 Muzică populară
16,30 Publicitate, promo
16,45 Știri TVA
17,15 Soledad - s.
19,00 Observator
* Sport
* Meteo
20,00 Din dragoste
21,57 Publicitate, Promo
22,00 Observator
22,15 Știri TVA
22,30 Marius Tucă Show
23,30 1941 - comedie/ război, SUA, 1979
2,30 Observator - rel.
3,30 Zile din viața noastră - s.
5,00 Marius Tucă Show - rel.

PRIMA TV

7,00 Luna sălbatică - s. rel.
8,00 Zid
12,40 Clip Art
12,45 Să fii sănătos! - rel.
13,45 Desene animate
14,15 Tradițiile românilor - rel.
15,00 www.primatv - rel.
15,30 Luna sălbatică - s.
16,30 Real TV
17,00 Camera de râs
17,30 M.A.S.H. - s.
18,00 Focus
19,00 Prietene și rivale - s.
20,00 Paradisul în direct - comedie, România 1997
22,00 Vânătoarea comorilor - s.
23,00 Focus Plus
23,45 M.A.S.H. - s. rel.
0,15 Camera de râs - rel.
0,45 Real TV - rel.
1,15 Clip Art - rel.
1,20 Focus - rel.

DISCOVERY

10,00 Aventuri la pescuit cu Rex Hunt
10,25 Construcții metalice
10,55 Rătăcit în pădure
11,20 Veterinari în sălbăticie
11,50 Renașterea unei mașini
12,15 Planeta singuratică
13,10 Mistere
14,05 Cursa aventurilor
16,00 Submarine nucleare
17,00 Lucrări din lemn
17,30 Aventuri culinare cu Greg și Max
18,00 Aventuri la pescuit cu Rex Hunt
18,30 Clubul de pescuit
19,00 Echipa timpului
20,00 Controlând trecutul
21,00 Veterinari în sălbăticie
21,30 Nașterea unei mașini
22,00 A fi în formă
23,00 Valurile tsunami
0,00 Discovery despre sex
1,00 Războinicul
2,00 Echipa timpului
3,00 Acoliții lui Hitler

ANIMAL PLANET

8,00 Sălbăticiuni
8,30 Pet Project
9,00 Parcul maimuțelor
9,30 Salvați animalele!
10,00 Salvați și salvatori
10,30 S.O.S. animalele!
11,00 Rase de câini
12,00 Acvanauții
12,30 Aventuri vânătorului de crocodili
13,00 Aventurile lui O'Shea
13,30 Parcul maimuțelor
14,00 Pet Project
14,30 Sălbăticiuni
15,00 Hutan
16,00 Ghici cine cărăie
16,30 Rase de câini
17,30 Urgențe veterinare
18,30 Salvați animalele!
19,00 Salvați si salvatori
19,30 S.O.S. animalele!
20,00 Înainte de a fi prea târziu
21,00 Animalele de la A la Z
22,00 Acvanauții
22,30 Aventurile vânătorului de crocodili
23,00 Aventurile lui O'Shea
23,30 Dosarele crimei
0,00 Africa nemblânzită
1,00 Urgențe veterinare
2,00 Sălbăticiuni
2,30 Pet Project
3,00 Parcul maimuțelor
3,30 Salvați animalele!

TELE 7 ABC

7,35 Știri - rel.
7,50 Videoclipuri
11,00 Tentații - rel.
12,00 Documentar - rel.
13,00 Videoclipuri
15,00 Film artistic - rel.
17,00 As Show - rel.
18,00 Documentar - Germania astăzi
18,30 Telejurnal
19,00 Documentar
19,30 Concert simfonic
20,30 Film artistic
22,05 Concert
23,00 Documentar
23,30 Sinteza zilei
23,45 Videoclipuri
1,00 Activ.FM

BUDAPESTA 1

6,42 Religie; 6,45 Lumea satului; 7,00 Matinal; 10,00 Știri; **10,05 Să fiu câine** - s.; **10,30 Insula fluturilor** - s.; 10,59 Știri; **11,00 Aventurile lui patru labe** - s.; **11,30 Secretul vechii mine** - s.; 12,00 Știri; **12,05 Trebuie să iubești** - s.; 13,01 Știri; 14,00 Fotbal: CM: 14,30 Fotbal CM, semifinale; 17,30 Religie pentru copii; 18,00 Știri; 18,05 Mag. familiei; 18,30 Cronică catolică; 19,10 CM; 21,05 Fotbal CM; 21.05 Reluare semifinale; 23,30 Actual; 23,50 Știri; 0,00 Cultură; **0,05 Comedie dumnezeiască** - f. Portugalia, 1995; 2,45 Cronică carpatică

RTL KLUB

7,30 Matinal; 10,00 Clubul reținelor; 10,10 Des. animate; 10,45 Teleparti; 11,05 Top Shop; 11,40 Teleparti; 12,05 Top Shop; 12,35 La prânz; 14,10 Teleparti - conc. tv.; 15,00 Clip-club; **15,25 Milagros - s.**; **15,50 Melrose Place - s.**; 16,40 Clubul reținelor; 16,55 Doar un cuvânt; **17,00 Highlander** - s.; **17,50 Pasiuni sălbatice** - s.; 18,40 Trebuie o echipă; 19,30 Știri; 19,55 Focus; 20,20 Focus plus; **20,25 Nash Bridges**-s. act; **21,20 Între prieteni** - s.; **21,50 Mutarea** - comed., SUA; 23,30 Știri; 23,50 Seri de vară - întâlniri; **23,55 Lone Star - Acolo unde se nasc legendele** - f. SUA; 2,30 Focus

VĂ RECOMANDĂM

ROMÂNIA 1. 20,50

Cine l-a răpit pe micuțul John Doe? - dramă

Totul începe când medicii îi anunță pe soții Robarts că bebelușul lor suferă de sindromul Down, la care se adaugă și o afecțiune cardiacă. Situația este critică, dar se poate îmbunătăți dacă se efectuează de urgență o intervenție chirurgicală. Mai rămâne doar ca părinții să-și dea acordul pentru operația respectivă. Paradoxal, deși este vorba de viața propriului copil, tatăl va decide să nu se efectueze intervenția chirurgicală, să fie lăsate lucrurile să urmeze cursul natural. Uimiți de hotărâre, angajații spitalului decid să intervină, pentru binele micuței ființe...

Redacția Adevărul nu își asumă răspunderea pentru modificările ulterioare intervenite în programele Radio - TV

OTV

7,00 S-a întâmplat aseară
8,00 24 de ore
9,30 Lumea de azi - rel.
10,00 La hanul lu' nea Mărin
10,30 24 ore
11,30 Automondial
12,30 Piersicile lui Florin - rel.
14,00 Cu cântec și voie bună
14,30 OTV Club
15,00 Nu te supăra, frate!
16,00 Turist Club
16,30 Pe urmele destinului
17,00 24 de ore
18,00 Condurățeanu întreabă
19,00 Distracție pe bune...
19,30 Meciurile lu Dragomir
21,00 Dan Diaconescu - direct
0,00 24 ore
0,30 Automondial - rel.
1,00 Vot

B1 TV

8,30 Întâlniri de credință - rel.
9,30 Marș forțat
10,00 La limită - rel.
10,30 Fan X - rel.
11,30 Star Trek - s. rel.
13,00 Duminică la prânz
14,00 Resurection Blvd. - s. rel.
15,00 Philly - s. rel.
(●) 16,00 Ei sunt frații Deedle - comedie, SUA, 1998
(●) 18,00 Jackie - dramă, SUA, 1991 (II)
20,00 Știrile naționale B1
20,50 Sport. Mondial special
21,00 Star Trek - s. rel.
23,00 Corso - rel.
(●) 0,00 Jackie - f. rel.

TV ACASĂ

7,15 Vei fi a mea, Paloma! - s. rel.
8,15 Povești adevărate - rel.
9,00 Prințesa Tenko - s.
9,30 Îngerașul - s.
(●) 11,45 Amor de cățel - s. rel.
13,10 Mariu - s. rel
13,55 Leonard Cohen și muzica lui - rel.
14,15 Golul decisiv - rel.
14,45 Magica legendă a spiridușilor - s
15,30 Femeile lui Andrew - s.
16,00 Ia-mă acasă!
16,30 Petrecerea - Îndrăgostiți în bucătărie
17,30 Vei fi a mea, Paloma!- s.
18,30 Eco Moda - s.
* Petrecerea
19,30 Povești adevărate
20,00 Mariu - s.
* Petrecerea
20,50 Intrusa - s.
21,40 Iubire fără de păcat - s.
22,30 Petrecerea
23,30 Povești adevărate - rel.
0,00 Muzica de Acasă
0,45 Chef la chef - rel.
1,45 Eco Moda - s. rel.
2,30 Intrusa - s. rel.
3,20 Iubire fără de păcat - s. rel.

HBO HBO

6,00 Dorothy Dandridge - biografic, 1999
7,55 O femeie sclipitoare - dramă, SUA, 1999
9,50 Arme și traume - comedie, SUA, 2000
11,30 Trăiește-ți viața - dramă, SUA, 1998
13,05 Wonder Boys - comedie, 2000
14,55 Nuntă cu cântec - comedie, 1998
16,30 O viață mai bună - dragoste, 1998
18,05 Legea tăcerii - dramă, 2000
20,00 Jackie Brown - thriller, SUA, 1997
22,35 Mickey „Ochi albaștri" - comedie, SUA, 1999
0,15 Răfuială în micul Tokio - acțiune, SUA, 1991
1,35 Pe platourile de filmare

TV RCS

9,00 Desene animate
9,30 Știri - rel.
10,00 O vară nebună - rel.
12,00 Program religios
12,30 Știri - rel.
13,00 Life magazin
14,30 Altfel de lume - rel.
15,00 Deșertul albastru - film
16,30 Kelly - s.
17,10 Retrospectiva 7 x 7
17,55 5 minute de carte - cultural
18,00 Mod de viață - rel.
18,40 Tradiții și folclor
19,00 Trenul morții - film
19,30 Trenul morții - film
20,30 Provocările naturii - s.
21,15 Hit Squad - s.
22,00 Clipclap, Videoclipuri
22,15 Regulile unui angajament - film
(▲) 24,00 Erotica

TV 2

7,00 Gânduri matinale; 7,30 Grădina zoologică în rucsac; 8,00 Matineu TV - d.a.; 9,45 Desene animate; 11,25 Fort Boyard conc.; 12,25 Călătorie în țara gastronomiei; **12,55 Providence** - s.; **13,45 Hercules** - s.; **14,45 Charlie - Maimuță în familie** - s.; **15,45 Flipper** - s.; **16,40 Îngerul autostrăzii** - s.; **17,30 Thunder Spencer** - s.; **18,30 J.A.G. - Justiție militară** - s.; 19,30 Fapte; **21,00 Trenul atomic** - f. thriller, SUA, 1999; **0,25 Hotel Szekszard** - s. distr. Ungaria, 2002, ep. 1; 2,00 Ungaria, mâine; **2,30 Un băiat pe un cal alb** - f. Ungaria, 1973

DUNA TV

6,30 Cercul gospodarilor; 7,00 Calendarium; 8,05 Emisiune pentru copii; **9,25 Cu mine se întâmplă întotdeauna ceva** - s.; 10,00 Barza noastră - doc.; 10,30 Biserica vie; 11,00 Povestirile Operei din Cluj - doc.; **11,55 Întâmplările lui Poirot** - s. pol.; 12,50 Știri; **13,05 2 x 2 uneori fac 5** - f. Ungaria, 1954; 14,35 Pe urmele celor dispăruți; 15,00 Vechi jurnale de actualități; 15,15 Călătorile în locurile sfinte; **16,10 Trabucul - Aroma Havannei** - f. Cuba-Canada; **17,05 Gaudi** - f. Belgia; **17,55 Navigator** - comed., SUA, 1924; 19,00 Știrile săptămânii; 20,05 Poveste; 20,20 Mingea de aur - istoria fotbalului; **21,15 Visul unei nopți de vară** - teatru; 0,20 Dunasport; 0,35 Concert Mediawave

PRO 7

7,40 Malcolm - s.; **8,00 Bundy** - s.; 8,45 Desene animate; 11,00 Bullyparade; 11,30 Headnut. TV; 13,05 Cinemax TV; 13,55 Cine Tip; **14,05 Calendar Girl** - comedie, SUA, 1993; **15,40 Outer Limits** - s.; **17,20 Dr. Jekyll și Ms. Hyde** - parodie/horror, SUA, 1995 cu Sean Young; 19,00 Fort Boyard - conc. tv; 20,00 Lumea minunilor - doc.; 20,55 Știri; **21,15 O zi nebună** - comedie romantică, SUA, 1996; 23,25 Focus TV; **0,30 Carnaval Of Soul** - thriller/horror, SUA, 1998

TV 5

9,00 Jurnal SRC; 10,00 Jurnal TV5; 11,00 Jurnal TV5; 11,15 Un clic pentru un clip; 12,00 Cronicile înălțimilor; 12,30 Carte poștală gurmandă; 13,00 Jurnal TV5; 13,05 Pe duminica viitoare; 14,05 Dedesubturile lambadei; 15,15 Thalassa; 16,30 Magazinul tendințelor; 17,30 Telecinema; 18,05 Chiosc; 19,00 Jurnal TV5; 19,15 Pe duminica viitoare; 22,05 Magazin de reportaje; **23,20 Victor, maistru de șantier** - miniserie, Franța, 1999

EUROSPORT

9,30 Tenis - ATP; 10,30 Moto superbike CM - Misano/IT. direct; 11,00 Moto cu atas CM; 12,00 CM - Motocros - direct; 13,00 Moto cursa Misano, direct; 14,00 Moto - CM; 14,15 Supersport CM - Misano, direct; 15,15 Beachvolleyball - Gstaad, finala direct; 16,15 Atletism - Cupa Europei - Annecy - direct; 19,00 Ciclism; 19,30 Moto - superbike CM - Misano/IT.; 20,00 Fotbal - echipe; 21,00 Auto Indy Car; 22,00 Auto Nascar; 23,00 Fotbal - Inside The Teams; 0,00 Știri; 0,15 Fotbal CM - partide clasice; 1,15 Fotbal CM - orașele; 1,30 Fotbal - Inside The Teams.

VĂ RECOMANDĂM

HBO, ora 20,00 - „Jackie Brown" - thriller

Ordell Robbie, un nemilos traficant de arme, își împarte viața cu fermecătoarea Melanie. Și, cum niciodată nu strică o mână de ajutor, Ordell face echipă cu Louis Gara, un vechi și bun prieten de-al său, eliberat recent din închisoare după ce și-a petrecut patru ani după gratii, ca urmare a comiterii unui jaf armat. În paralel, detectivii Ray Nicolett și Mark Dargus o arestează pe Jackie Brown, o stewardesă folosită de Ordell pentru a introduce în țară, cu ușurință, diferite sume de bani. În acest moment, intervine răsturnarea de situație.

ROMANSTON IMPEX

ARAD str. Maramures 2 tel/fax: 057.289 116

Vă oferă cu livrare din stoc sau la comandă:
- placaje din marmură, granit și travertin
- pervaze pentru geamuri din marmură
- pulturi de bucătărie din granit sau marmură
- blaturi pentru băi din granit sau marmură
- scări pentru interior și exterior din granit
- spărtură de marmură

TVR 1

7,00 Jurnalul de dimineață
7,30 Strict necesar. Magazin matinal
8,30 Bravo, bravissimo! - rel.
9,30 Surprize, surprize... - rel.
12,00 Lumea dansului - rel.
13,00 Teleenciclopedia - rel.
14,00 Jurnalul de prânz
14,30 Știrile de sâmbăta asta - rel.
15,00 Pro patria
16,30 Kronika
17,30 Pasiuni - s.
18,15 Fotbal: CM 2002 - rel.
20,00 Jurnal. Meteo. Sport
20,40 Info Mondial
20,50 Iartă-mă!
(●) 21,50 Orașul îngerilor - s.
22,45 Clubul Cupei Mondiale
23,50 Jurnal de noapte
0,05 Memorialul durerii
0,50 Fotbal: CM 2002 - rel.
2,35 Jurnal - rel.
3,15 Info Mondial-rel.
3,25 Iartă-mă! - rel.
4,25 Memorialul durerii - rel.

TVR 2

8,00 Cafeaua de dimineață
9,10 Diminețile unui bărbat cuminte
11,30 Prietenii lui Piticot - rel.
12,20 Drumul spre Avonlea - s.
13,20 Călătoria lui Allen Strange - s.
13,45 Desene animate
15,00 Știri
15,05 Toți împreună
16,00 Cronici votive - rel.
16,30 Cptirea obligatorie
17,00 Tonomatul DP2
18,00 Știri regionale
18,20 Campionatul Mondial de Fotbal
18,30 Teleaudiența
19,30 Banatica
20,00 Palete - doc.
20,30 Zona crepusculară - s.
21,00 Puls 2002
21,30 Reforma la bani...
22,00 Teatru liric: **Cenușăreasa - G. Rossini** - operă în două acte (II)
23,10 Știri
23,15 Sport plus
0,15 Mac Intyre, reporter detectiv - s. rel.
1,15 Zona crepusculară - s. rel.

PRO TV

7,00 Teo
8,00 Știrile Pro TV
9,15 Tânăr și neliniștit - s. rel.
10,00 Marcă înregistrată - rel.
11,00 Duminica la ora 13 - rel.
12,00 ProVest - rel.
12,55 Știrile Pro Tv
13,00 13-14 cu Andrei Gheorghe
14,00 Îngerul și cel rău - f.rel.
16,00 Tânăr și neliniștit - s.
17,00 Știrile Pro TV
17,35 Vremea
17,40 Europa, pur și simplu delicioasă
17,45 Teo
19,00 Știrile Pro TV. Sport. Vremea
20,00 Urmărire generală
(●) 21,00 La bloc - ultimul episod
(●) 21,30 Ca$$a Loco - ultimul episod
22,00 Știrile ProTv
22,30 Familia Bundy - s.
22,55. Ro.
(●) 23,00 Reîntâlnirea - thriller, SUA, 1999
1,00 Știrile Pro TV
1,15 Secolul 20 - în spatele istoriei - s.
(●) 2,15 Dorința Emmei - dramă, SUA, 1998

ANTENA 1-TV ARAD

7,00 Observator
* Sport
8,00 Neața în epoca de piatră - emisiune estivală
10,00 Te voi iubi mereu - s.
11,00 Misiune imposibilă - s.
12,00 Roswell - s.
13,00 Știrile amiezii
13,15 Academia vedetelor - rel.
16,00 Magazin sportiv
16,30 Publicitate, promo
16,45 Știri TVA
17,15 Soledad - s.
19,00 Observator
* Sport
* Meteo
(●) 20,00 Experimentul - comedie, SUA, 1996
21,57 Publicitate. Promo
22,15 Știri TVA
22,30 Marius Tucă Show
(●) 23,30 Destine încrucișate - dramă, SUA, 1996
1,30 Observator
2,30 Zile din viața noastră - s.
4,00 Te voi iubi mereu - s. rel.
5,00 Marius Tucă Show

PRIMA TV

7,00 Luna sălbatică - s. rel.
8,00 Zid. Emisiune matinală
12,40 Clip Art
12,45 HIT 40 - rel.
13,45 Morcoveață - d.a.
14,15 Levintza prezintă - rel.
15,00 Filmul & televiziunea - rel.
15,30 Luna sălbatică - s.
16,30 Real TV
17,00 Camera de râs
17,30 M.A.S.H. - s.
18,00 Focus
19,00 Prietene și rivale - s.
(●) 20,00 Royce - acțiune, SUA, 1994
22,00 Vânătoarea comorilor - s.
23,00 Focus Plus
23,45 M.A.S.H. - s. rel.
0,15 Camera de râs - rel.
0,45 Real TV - rel.
1,15 Clip Art - rel.
1,20 Focus Plus - rel.

DISCOVERY

10,00 Aventuri la pescuit cu Rex Hunt
10,25 Kingsbury Square
10,55 Lucrări din lemn
11,20 În căutarea lumilor pierdute
12,15 Pe urmele Noului Testament
13,10 Iceman
14,05 Cursa aventurilor
16,00 Armele războiului
17,00 Construcții metalice
17,30 Rătăcit prin pădure
18,00 Aventuri la pescuit cu Rex Hunt
18,30 Clubul de pescuit
19,00 Echipa timpului
20,00 Planeta singuratică
21,00 Veterinari în sălbăticie
21,30 Renașterea unei mașini
22,00 Mistere: Londra
23,00 Cursa aventurilor. Elveția
1,00 Submarine nucleare
2,00 Echipa timpului
3,00 Mari conducători

ANIMAL PLANET

8,00 Sălbăticiuni
8,30 Pet Project
9,00 Parcul maimuțelor
9,30 Salvați animalele!
10,00 Salvați și salvatori
10,30 S.O.S. animalele!
11,00 Rase de câini
12,00 Acvanautii
12,30 Aventurile vânătorului de crocodili
13,00 Aventurile lui O'Shea
14,00 Pet Project
14,30 Sălbăticiuni
15,00 Totul despre animale
16,00 Ghici cine cârâie
16,30 Rase de câini
17,30 Veterinari în soare
18,30 Salvați animalele!
19,00 Salvați și salvatori
19,30 S.O.S. animalele!
20,00 Două lumi
21,00 Viața în sălbăticie
22,00 Acvanautii
22,30 Aventurile vânătorului de crocodili
23,00 Aventurile lui O'Shea
23,30 Secția animalelor
0,00 Africa neîmblânzită
1,00 Urgente veterinare
2,00 Sălbăticiuni
2,30 Pet Project
3,00 Parcul maimuțelor

TELE 7 ABC

7,35 Știri
7,50 Videoclipuri
11,00 Tentații -rel.
12,00 Documentar
13,00 Istoria creștinismului-rel.
13,30 Videoclipuri
14,00 Laboratorul lui Newton - s. rel.
14,30 Hollywood-rel.
15,00 Film artistic
16,35 Documentar - rel.
17,00 Reportaj 7 abc - rel.
18,00 Documentar
18,30 Telejurnal
19,00 Documentar
19,25 Pronosport
19,30 As Show
20,30 Film artistic
22,10 Concert de muzică populară - rel.
23,00 Documentar
23,35 Sinteza zilei
23,50 Videoclipuri
1,00 Activ FM

BUDAPESTA 1

6,45 Lumea satului; 7,00 Matinal; 9,00 Știri; **9,05 Să fiu câine** - s. ep. 1; **10,30 Insula fluturilor** - s. Australia 30/1; **11,00 Aventurile lui patru labe** - s.; 12,00 Știri; **12,30 Trebuie să iubești** - s.; 14,00 Mag. minorități; 15,00 Știri; 15,04 Poșta TV; **16,35 Mai mult decât doctor** - s. IT.; 17,30 Istorici ai bisericii; 17,50 Știri; 18,00 Săptămâna antidrog; 18,20 Întrebări, răspunsuri despre UE; 18,45 Religie; 19,00 Știri; 19,15 Poveste; **19,30 Dempsey și Makepeace - s.**; 20,30 Știri; 21,05 Mag. poliției; 21,45 Cutia neagră - reportaje; 22,10 Știri; 22,15 Fotbal CM - înaintea semifinalelor; 23,10 Actual; **0,20 Sid și Nancy** - dr. SUA-Anglia, 1986; 2,10 Cronică carpatică

RTL KLUB

7,30 Matinal; 10,00 Clubul rețetelor; 10,10 Des. animate; 10,40 Teleparti; 11,05 Top Shop; 11,45 Teleparti; 12,05 Top Shop; 12,35 La prânz- em. distr.; 14,10 Teleparti; 15,00 Clip club; **15,25 Milagros** - s.; **15,50 Melrose Place** - s.; 16,40 Clubul rețetelor; 16,55 Doar un cuvânt-conc.; **17,00 Highlander-s.**; **17,50 Pasiuni sălbatice** -s.; 18,40 Trebuie o echipă!; 19,30 Știri; 19,55 Focus; 20,20 Focus-Mag. informativ; **20,25 Cobra 11** - s.act.; **21,20 Între prieteni**- s.; **21,50 Kickboxer 5** - f. act. SUA; 23,45 Seri de vară - întâlniri; 23,50 Știri; **23,55 Turnul terorii** - thriller mistic, SUA; 1,35 Automania-mag.; 2,05 Focus

VĂ RECOMANDĂM

HBO - 20,00 Erin Brockovich - dramă, SUA, 2000

Erin e mama a trei copii pe care îi crește singură, nu are bani, nu are slujbă și nici perspective. În urma unui accident își ia un avocat. Deși nu are câștig de cauză, îl roagă pe acesta să o angajeze la propria firmă. Curând, ea descoperă câteva documente cel puțin dubioase și îi cere șefului permisiunea de a începe o investigație. Rezultatul este devastator: numeroși rezidenți ai unui orășel suferă de o boală cumplită, cauzată de apa contaminată.

ABONEAZĂ-TE LA ADEVĂRUL

OTV

6,00 S-a întâmplat aseară
7,00 Zori de zi!
10,00 Teleshopping
10,15 La hanul lu' nea Mărin
10,45 Contați pe noi, contați pe OTV!
13,00 Caleidoscop zodiacal
14,00 24 de ore
16,00 Încotro?
17,30 Pe drumul succesului
18,30 Condurățeanu întreabă
19,00 24 de ore
20,30 În top cu Floriana Jucan
21,00 Dan Diaconescu Direct
0,00 Vot

B1 TV

8,00 Espresso
11,00 La Strada - rel.
11,30 Marș forțat - rel.
12,00 Știri
12,30 Duminică la prânz (talkshow)
13,30 Legea celebrității - rel.
14,30 Vară eternă - s.
15,30 Star Trek - s.
17,00 Prințul din Bel Air - s.
18,00 Știri
18,30 La Strada
19,00 Report. Concurs
19,30 Familia Simpson - s.
20,00 Știri
20,50 Mondial special
21,00 Banii dumneavoastră
22,00 Nașul. Talkshow
22,50 Mondial special
23,00 Știri
23,30 La Strada - rel.
0,00 Vară eternă - s.rel.
1,00 Știri
1,30 Fox News

TV ACASĂ

7,15 Vei fi a mea, Paloma - s. rel.
8,15 Povești adevărate - rel.
9,00 Maria Belen - rel.
10,00 Căsuța poveștilor - rel.
10,15 Dreptul la viață - s. rel.
11,15 Femeile lui Andrew - s. rel.
11,45 Mariu -s.rel.
12,45 Salome - s. rel.
13,40 Petrecerea - rel.
15,00 Muzica de Acasă
15,15 Căsuța poveștilor
15,30 Dreptul la viață - s.
16,30 Maria Belen - s.
17,30 Vei fi a mea, Paloma! - s.
18,30 Betty cea urâtă - s.
19,30 Povești adevărate
* Vremea de acasă
(●) 20,00 Taina din adâncuri - s.
(●) 21,00 De 3x femeie
22,00 Salome - s.
22,55 Dragoste și putere - s.
23,25 Povești adevărate - rel.
0,00 Betty cea urâtă - s. rel.
0,45 Micuțele doamne - s. rel.
(●) 1,30 De 3x femeie
2,30 Muzica de Acasă, muzica nopții

HBO

8,00 Persoana non grata - dramă, SUA, 1999
10,10 Galaxy Quest - comedie, 1999
11,50 Dosarele Y - s.
12,20 Taxi - acțiune, Franța, 1998
13,50 Cinema ● Cinema ● Cinema
14,15 O fată minunată - dragoste, 1999
15,55 Să moară Romeo - acțiune, 2000
17,50 Shiner - dramă, Anglia, 2001
19,30 Pe platourile de filmare
20,00 Erin Brockovich - dramă, SUA 2000
22,10 Sex, crime și dans - dramă, 2001
23,45 Maybe Baby - comedie, Anglia, 2000
1,25 Umbra vampirului - horror, 2000

TV RCS

9,00 Desene animate
9,30 Retrospectica 7x7 - rel.
10,15 Tradiții și folclor
10,30 Prietenie americană - film
12,00 Clipclap video-clipuri
12,15 Preciosa - s.
13,00 Kelly - s.
13,45 Clipclap video-clipuri
14,00 Marea junglă - s.
14,45 Clipclap video-clipuri
15,00 Preciosa - s.
15,45 Clipclap video-clipuri
16,00 Life Magazin - doc.
17,30 Știrile RCS 1
18,00 5 minute de carte
18,05 Les Patterson salvează lumea - film
19,30 Provocările naturii - s.
20,00 Clipclap video-clipuri
20,15 Hit Squad - s.
21,00 Microb - informativ
22,00 Știrile RCS2
22,30 Patrula - film
(■) 24,00 Erotica

TV 2

6,30 Matinal TV 2; **10,00 Prieteni și iubiri** - s.; **10,30 A iubi până la pornire** - s.; **10,55 Rosalinda**- s.; **11,00 Sonadora** -s.; 12,05 Noi, maghiarii; 12,10 Ofertă directă; 12,55 Claudia show; **13,55 Melodia inimii** - romantic, Germ., 1998; 15,40 Conc. telefonic; **16,00 Indiana Jones jr.** -s.; **17,00 Inimi pârjolite** - s.FR; **18,10 Yago** - s. av. Argentina; 19,00 Aktiv; 19,30 Fapte; **20,05 Buni prieteni** - s.; **20,30 Aventurile lui Tequila & Bonetti** - s. act.; 21,30 Fapte - pe scurt; **21,35 Oaia neagră** - comed. SUA, 1996; **23,20 Profesioniștii** - s.act. Germ.; 0,45 Bună seara Ungaria; **1,05 Caracatița** - s.IT., 1984

DUNA TV

6,30 Matinal; 9,40 Des. animate; 10,45 Știrile săptămânii; **11,30 Noapte bună, prințe** - dramă, Ungaria, 1993; 12,50 Știri; 13,10 Mag. agricultorilor; 13,25 Vechi jurnale; 13,45 Comorile științei; **14,15 A pilisi mez** - f. Ungaria, 2002; 15,00 Religie; 15,30 Dunărea - doc. - s.; 16,00 Poetul - doc.; 16,30 Deșertul Egiptului; 17,00 Desene animate; **17,25 Ura, ne mutăm la țară** - s.; **18,00 Hallo, hallo** - s.; 18,30 Secretele cosmosului; 18,40 Anotimpuri - d.a.; 19,00 Știri; 19,30 Poveste de seară; **19,40 Liceul** - s. Australia 210/1; 20,30 Deasupra hotarelor; **21,00 Epoca de aur a radioului** - comed. SUA, 1987; 22,25 Cordoba - doc.; 22,45 Știri; 23,10 Întâlnirea teatrelor Pecs; 23,50 Documentar; 0,35 Jurnal cultural

PRO 7

7,35 Taff; **8,30 Cine-i șeful?** - s.; 9,00 Talk, talk, talk; 9,25 Marte sau Venus- talk; 10,00 Talshow-uri **11,05 O zi nebună** - comed. romantică, SUA; 14,00 Talkshow-uri; 18,00 Taff; **19,00 Friends** -s.; **19,30 Sabrina** - s.; **20,00 Simpsonii** -s.; 20,30 Galileo; 20,55 Știri; 21,15 Zapped - comedy show; 22,15 Quatsch Comedy Club; 22,45 Bullyparade; 23,15 TV Total; 0,15 Headnut tv.; **0,50 Action** - s.; **1,20 Seinfeld** - s.

TV 5

9,30 France Feeling; 10,05 Zig Zag Café; **11,15 Victor, maistrul de șantier** - f. rel.; 13,00 TV5 Știri; 13,05 Cifre și litere; 14,05 Magazin de știri; **15,15 Victor, maistru de șantier** - f. rel.; 17,15 Magazin economic; 17,30 De peste hotare; 18,05 Piramida; 18,30 Întrebări pentru un campion; **19,15 Victor, maistru de șantier** - f. rel.; 22,05 Punctul pe i; 23,00 Jurnal TV5; **23,15 Le zebre** - comedie, Franța, '91

EUROSPORT

9,30 Fotbal CM - echipe; 10,30 Tenis - WTA Eastbourne, finala; 11,30 Tenis - ATP Olanda, finala; 12,30 Fotbal - echipe; 13,30 Atletism - Cupa Europei Annecy/ Franța; 16,30 Fotbal - CM clasice: Brazilia - Italia (finala CM '70, sferturi CM '82); 19,30 Fotbal - Watts Cup; 20,00 Fotbal - echipe; 21,00 Atletism - Cupa Europei; 23,00 Fotbal CM - echipe; 0,00 Fotbal - Watts Cup; 0,30 Știri; 0,45 Fotbal - CM partide clasice; 1,45 Fotbal - orașele CM.

VĂ RECOMANDĂM

ANTENA 1 - 20,00 Experimentul - comedie, SUA, 1996

Bud și Doyle sunt doi pierde-vară. Când prietenele lor vor să-i ducă în deșert pentru o acțiune ecologică, cei doi se fac pierduți în ceea ce pare a fi un centru comercial ultra modern. Acesta e de fapt „Bio-dome", o clădire în care se desfășoară un experiment științific.

PRIMA TV - 20,00 Royce - acțiune, SUA, 1994

Shayne Royce, un temerar agent CIA, se află în fața celui mai dificil caz din cariera sa. Inteligența și umorul îl ajută să scape de pericolele care-l pândesc la tot pasul. Pornit pe urma unor renegați, el are surpriza de a recunoaște în tabăra inamică foști colegi de breaslă.

ANUNȚ DE ACHIZIȚIE PUBLICĂ

Penitenciarul Arad intenționează să achiziționeze, prin procedura „Cerere de ofertă" următoarele servicii:

- servicii de reparare și întreținere a tractoarelor;
- servicii de reparare și întreținere a utilajelor agricole

Documentele pentru achiziție se pot procura de la sediul Penitenciarului Arad, str. Eftimie Murgu nr. 5-7, începând cu data de 24.06.2002.

Costul documentației este de 100.000 lei.

Data limită pentru depunerea ofertelor este: 01.07.2002, ora 10,00, la sediul unității.

Data, ora și locul deschiderii ofertelor este: 01.07.2002, ora 11,00, la sediul unității.

Pt. COMANDANTUL PENITENCIARULUI
Colonel
Vasilescu George
(c.b.)

Mercedes-Benz cu două paturi?

▶ Cabina am proiectat-o împreună cu ei. Ei, adică șoferii de TIR. Am intervievat 7000 dintre ei, iar după trei ani și jumătate de muncă, i-am dus la faimosul nostru poligon de camioane din Unterturkheim și i-am pus să-l testeze în draci. În afară de culoarea interiorului (pe care am modificat-o), le-a plăcut tot: cele două paturi din cabina spațioasă, încălzirea în staționare, rezervorul de 500 de litri, cutia de viteze cu 9 trepte și mai ales "Turbobrake"-ul, adică ultimul răcnet în materie de frână de motor. Ba le-a plăcut și numele: Mercedes-Benz Axor. Ce înseamnă Axor? Păi noi credem că înseamnă cel mai ușor, mai robust și mai economic camion din clasa lui, ideal pentru flote de camioane, pentru încărcături deosebit de mari sau pentru transport internațional pe distanțe medii.

Mercedes-Benz

The future of the automobile

Rata de leasing: 3600 Euro, trimestrial.

Dealeri Mercedes-Benz: București - AUTO ROM - tel: 01 / 224 00 20 - 25, SC B&B VIFOR SERVICE - tel: 01 / 224 23 23; Arad - AUTO SCHUNN - tel: 057 / 286 680; Bacău - S.C. AUTOSTYLE S.A - tel: 034 / 510 132; Baia Mare - LAMARR & COMPANY - tel: 062/ 222 768; Brașov - CASA AUTO - tel: 068 / 337 272; Cluj - RMB INTER-AUTO - tel: 064 / 438 121; Constanța - AUTOSTAL SERVICE - tel: 041 / 514 411; Craiova: POPECI AUTO - tel: 051 / 412 669; Galați - SF TEX - tel: 036 / 324 320; Iași - CASA AUTO IAȘI - tel: 032 / 272 333; Oradea - CASA AUTO ORADEA - tel: 059 / 410 727; Pitești - BEATRICE - tel: 048 / 214 110; Sibiu - AUTOKLASS - tel: 069 / 229 242; Suceava - RESTACO - tel: 030 / 530 709; Târgu Mureș - ALIAT - tel: 065 / 168 444; Timișoara - RMB CASA AUTO TIMIȘOARA - tel: 056 / 216 945

(2733390)

S.C. LIPOMIN S.A. LIPOVA ROMÂNIA
Tel/Fax 0257 563.093

LIPOVA
apă minerală naturală carbogazoasă
FORAJ F9 BIS SNAM
PRODUS MICROBIOLOGIC PUR
e1,5ℓ; 0,5ℓ PET
eℓ STICLĂ RETURNABILĂ
(c.)

PYROSTOP
Arad, str. Banul Mărăcine nr. 1, telefon 057/233281, mobil 094/525048

VĂ OFERĂ ÎN CONDIȚIILE CELE MAI AVANTAJOASE:

● Sisteme de alarmă antiefracție pentru firme și locuințe, cu posibilitatea conectării a 2, 3, 4 apartamente la un sistem; ● Sisteme de alarmă antiincendii; ● Sisteme de control acces și control rond; ● Sisteme de televiziune cu circuit închis; ● Sisteme de interfonie și videointerfonie; ● Folie colorată, reflectorizantă și pentru securizare geam; ● Geamuri termopan din sticlă float; ● Sticlă ornamentală, colorată în masă, vitralii, orice model; ● Mobilier din sticlă, oglinzi, mese, uși de mobilier, orice model.

SUPRAVEGHERE PERMANENTĂ ȘI INTERVENȚII RAPIDE în caz de alarmă
prin dispeceratele computerizate de la sediul
Arcons Security și ale pompierilor militari.
(c.b.)

Manitoba Tex
Is looking for
Quality Inspector
Textile garment construction and appearance & Computer System Administrator
If you would like to work in a young and highly motivated team - speak Englis well and enjoy working for DISNEY - Polo Ralph Lauren - Marks & Spencer - Quiksilver - OTTO
You are welcome to contact:
Teodora Baner
0740-200-784 e-mail:
t.baner@manitobatex.org.
Tel: 250505, fax: 281322.
Mon.-Fri. 8-16
(2733386)

PROFI
S.C. PROFI ROM FOOD S.R.L., societate de distribuție alimentară în plină expansiune, în vederea deschiderii unui nou magazin în Arad
ANGAJEAZĂ:

Responsabil de magazin;
Adjunct responsabil de magazin:
Cerințe: - experiență în domeniu,
- vârsta maximă 45 de ani,
- cunoștințe de operare pe calculator,
- dinamism, disponibilitate pentru program prelungit,
- experiență în gestiune, precizie și organizare.

Responsabil pentru raionul legume-fructe:
Cerințe: - experiență în domeniu,
- cunoștințe de operare pe calculator,
- dinamism, disponibilitate pentru program prelungit.

Șef recepție marfa:
Cerințe: - experiență în gestiune, precizie și organizare,
- vârsta maximă 45 de ani,
- cunoștințe de operare pe calculator,
- disponibilitate pentru program prelungit,
Deținerea unui permis de conducere pentru motostivuitoare reprezintă un avantaj.

Casiere,
Angajați recepție marfa:
Cerințe: - dinamism,
- amabilitate,
- seriozitate,
- cunoștințe de operare pe calculator,
- capacitate de lucru în echipă.

Responsabil pentru raionul de mezeluri
Vânzătoare la raionul de mezeluri:
Cerințe: - experiență în domeniu,
- cunoștințe de operare pe calculator,
- dinamism, disponibilitate pentru program prelungit.

SE OFERĂ:
- salariu motivant,
- perioadă de instruire,
- șansa unei cariere într-o companie multinațională.

Persoanele interesate sunt rugate să trimită un CV însoțit de o fotografie și o scrisoare de intenție (pe care să fie menționat orașul și postul vizat) până la data de 28.06.2002, la următoarea adresă: str. Putna, nr. 14A, Timișoara, cod 1900, la nr. de fax: 0256 244 108, sau la următoarea adresă de e-mail: gracz@profi.ro. Vor fi contactate doar persoanele care corespund cerințelor firmei. Documentele depuse nu se restituie.
(2733385)

S.C. TRADING AVA COM S.R.L.
Vinde la cele mai mici prețuri
furaje și concentrate import Ungaria.
Depozit: Sânleani tel. 381.660
Magazin: Grădiște str. P. Rareș nr. 89,
tel. 0722-371.778 tel/fax 0257-278.585.
(9877685)

Safilar S. A.
- importator și distribuitor, angajează
Gestionar
Condiții:
- studii medii
- experiență în domeniu - minim 3 ani
- vârsta 30-40 ani
- stagiul militar satisfăcut
- garanții imobiliare
Se oferă - salariu atractiv
Trimiteți CV-ul la fax: 0257-275521 - până la 29.06.2002
(2733364)

S.C. MANITOBA TEX SRL
angajează:
muncitoare imprimerie
(limita de vârstă 35 ani, minim 10 clase + școală profesională)
confecționere triplock / uberdeck
(numai cu experiență)
Telefon: 250.505; Fax: 281.322 de luni până vineri, orele 8-19 Adresa: str. Ursului nr. 21
(2733325)

Fabrica de biciclete
FIRST BIKE®
cu 40 de magazine proprii în țară
ISO 9002
Certificat Nr. 782
Ofertă promoțională
- peste 25 modele noi de biciclete pentru toate vârstele
- peste 500 de repere la piese de schimb și accesorii
- cele mai mici prețuri prețuri de producător *ofertă valabilă 30 zile
- garanție 18 luni

MAI IEFTIN NU GĂSIȚI, VENIȚI și vă convingeți!
Acum și în ARADIII
str. Revoluției, nr.85 (între Teatrul de Stat și Primărie)
(2366320)

MONEASA TOURING
Agenția de turism
Arad, str. 1 Decembrie 1918 nr.4
între Mag. CEAO CEAO si Hotel ASTORIA
Tel/fax: 057 214.960, tel. 057 214.950
e-mail: moneasa.touring@xnet.ro
vă prezintă oferta completă a sezonului

TURISM INTERN
LITORAL
ofertă completă pentru stațiunile de la malul Mării Negre.
DELTA DUNĂRII: vacanțe pe hoteluri plutitoare, sate de vacanță
CĂSOAIA
MONEASA: sejururi, tratamente, conferințe, tăbere, concedii.
AGROTURISM ȘI PELERINAJE:
Maramureș, Transilvania, Bucovina, Nordul Moldovei.
TURISM BALNEAR: Băile Felix, Băile Herculane, Balvanyos, Borsec, Praid, Șovata, Covasna.
MUNTE: Predeal, Poiana Brașov, Sinaia, Vatra Dornei, Păltiniș, Făgăraș-Bâlea Lac, Băile Tușnad, Semenic, Stâna de Vale, Durău.
PE URMELE LUI DRACULA:
Bran, Sighișoara, Bistrița.

TURISM EXTERN
CURSURI DE LIMBI STRĂINE:
Locația școlilor: Marea Britanie, SUA, Canada, Malta, Africa de Sud; Franța, Elveția; Italia; Spania; Germania; Japonia; Rusia;
PELERINAJE INTERNAȚIONALE PE TOT MAPAMONDUL.
EXCURSII CULTURALE, SEJURURI: Anglia, Franța, Italia, Spania, Grecia, Austria, Turcia, țările nordice, India, SUA, Croația, Benelux, Irlanda, Cipru, Elveția, Cercul Arctic-Capul Nord
DESTINAȚII EXOTICE
CROAZIERE și ECOTURISM
HOTELURI (rezervări) în toate orașele lumii
BILETE DE AVION - toate destinațiile
TRANSPORT AUTOCAR:
Germania, Spania, Italia, Franța.
ASIGURARE MEDICALĂ
(c.)

Ai acces la succes!

„Am observat că, după ce încheie o asigurare, oamenii sunt mai liniștiți, mai încrezători în viitor și au cele mai îndrăznețe inițiative. În câte alte meserii poți lucra și obține astfel de rezultate, care să îți aducă atâta mulțumire?"

Lidia BALAUR,
AGENT AVIVA

Liderul pieței de asigurări din Marea Britanie și a 7-a companie de asigurări din lume, AVIVA are cea mai îndelungată tradiție în acest domeniu, funcționând neîntrerupt de peste 300 de ani. În România, echipa AVIVA se extinde:

Agenți AVIVA
Arad

Dacă îți place să lucrezi cu oamenii și ai peste 25 de ani, succesul ți-e asigurat! Pasiunea și munca ta vor fi răsplătite pe măsură.

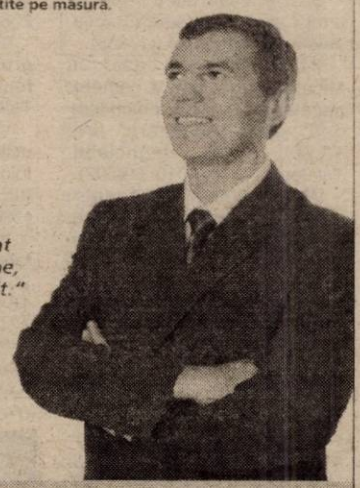

„Ca agent AVIVA, cu cât ești mai eficient și ai rezultate mai bune, cu atât câștigi mai mult."

Gheorghe OANCEA,
AGENT AVIVA

AVIVA

Așteptăm CV-ul dumneavoastră până pe 30 iunie 2002, pe adresa: Str. Gh. Lazăr nr.21, sau pe fax, la numărul 0257-214 700. Numai candidații potriviți vor fi contactați. Solicitarea dumneavoastră este strict confidențială.

(2733383)

Societatea comercială Zahăr S. A. Arad

cu capital social integral privat

Oferă spre vânzare

Activul „Ferma de animale" situat în extravilan la km. 4 pe drumul județean Arad - Curtici, înscris în C. F. în proprietatea vânzătorului, având o suprafață totală de 95.175 m. p., din care suprafața cu construcții 20.002 m. p.

Date tehnice:

- Terenul este delimitat prin împrejmuire cu gard din plasă de sârmă
- Construcții existente:
- 6 grajduri pentru creșterea puilor
- 5 grajduri pentru creșterea taurinelor
- 2 corpuri de clădire pentru birouri
- 1 corp de clădire pentru abatorizare
- 1 corp de clădire pentru șopron
- 1 corp de clădire pentru magazie
- 2 rezervoare pentru apă industrială
- 1 corp de clădire cu casa pompelor
- 1 corp de clădire pentru cantină

Utilități existente pe platformă:

- energia electrică = alimentare de la o linie de 20 kv prin două posturi de transformare
- apa potabilă = rețeaua interioară racordată la rețeaua de apă potabilă a municipiului Arad
- apa industrială = asigurată din două surse, și anume din rețeaua de apă potabilă a municipiului Arad și din puțul propriu cu casa pompelor existent pe platformă
- canalizarea menajeră și cea pluvială = racordată la fosele septice existente pe platformă
- gazul metan = neracordat; traseul magistralei de gaz de medie presiune Arad-Șofronea este situat la 30 ml de limita de est a platformei

Activul este fără sarcini, conform extras de carte funciară, certificat în data de 15 mai 2002 Spațiile sunt libere și se pot ocupa imediat după confirmarea achitării contravalorii contractului de vânzare-cumpărare

Din anul 1990 activitatea de bază, cea de creștere a taurinelor și a puilor a fost oprită, pe platformă desfășurându-se alte activități.

Cei interesați vor depune o scrisoare de intenție de cumpărare, la sediul societății situat în municipiul Arad, str. Bogdan Voievod nr. 14, jud. Arad, sau transmis prin fax, la numărul 057-289075, până la data de 02 iulie 2002.

Informații și relații suplimentare se pot obține la telefon 094-616297, de la persoana mandatată dl. Viorel Liviu Șipoș și de la direcțiunea societății 057-349414.

(2733339)

BANCA COMERCIALĂ CARPATICA

CERTIFICATUL DE DEPOZIT ANIVERSAR

Dobândă: 29% pe an

1999-2002 **3 ani**

Termen: 180 zile

CUPIURI : 5, 25 sau 50 milioane LEI

DISPONIBIL numai în perioada 11 IUNIE - 31 IULIE

Arad, Complex Expo Market Jackson
Tel.21.69.83

(2733384)

Direcția Regională Vamală Interjudețeană Arad

scoate la concurs postul vacant de **îngrijitor** (femeie de servici) - studii generale

Condițiile care trebuie îndeplinite de candidați, precum și documentele necesare pentru prezentarea la concurs sunt afișate la sediul Direcției Regionale Vamale Interjudețene **Arad, Colonia UTA, nr. 10, tel. 243321.**

(9877684)

Direcția Generală a Finanțelor Publice a județului Arad

organizează licitație publică pentru vânzare

în condițiile Ordonanței Guvernului nr. 128/1998 cu modificările ulterioare a unui număr de 19 autoturisme neînmatriculabile (pentru piese de schimb) la următoarele

PREȚURI DE STRIGARE:

- Fiat Brava/1995	- 50.000.000 lei
- VW Golf/1986	- 17.500.000 lei
- VW 19 E/1985	- 16.500.000 lei
- Fiat Innocenti Elba/1995	- 18.000.000 lei
- Audi 80/1988	- 30.000.000 lei
- Fiat Orion/1987	- 15.000.000 lei
- Opel Omega/1987	- 21.000.000 lei
- Opel Kadett/1990	- 18.500.000 lei
- Ford Fiesta/1985	- 15.000.000 lei
- Opel Vectra/1990	- 38.500.000 lei
- Mazda 626/1983	- 11.000.000 lei
- Fiat Siena/1987	- 32.000.000 lei
- BMW/1987	- 15.000.000 lei
- Fiat Lancia Thema/1987	- 26.000.000 lei
- Ford Escort/1987	- 16.000.000 lei
- VW Golf/1987	- 19.500.000 lei
- Renault 21/1990	- 26.000.000 lei
- Ford Sierra/1991	- 18.000.000 lei
- Peugeot 309/1986	- 18.500.000 lei

Autoturismele se găsesc depozitate în incinta Vămii Turnu și SC Bodnărescu SRL Nădlac, unde pot fi vizionate în ziua de 24 iunie 2002 între orele 10-14.

Licitația se va organiza la sediul Direcției Generale a Finanțelor Publice a județului Arad, B-dul Revoluției nr. 77-79, în ziua de 27 iunie 2002 ora 9,00 camera 17.

Participarea la licitație este condiționată de achitarea garanției de 10% din valoarea de pornire a licitației, în contul 50053519704 Trezoreria Arad.
Pasul licitației stabilit de comisie este cuprins în intervalul 5-20%.

Informații suplimentare la telefonul 0257/280.633 int. 155.

(2733382)

CCIA ARAD

CAMERA DE COMERȚ, INDUSTRIE ȘI AGRICULTURĂ A JUDEȚULUI ARAD

CAMERA DE COMERȚ, INDUSTRIE ȘI AGRICULTURĂ A JUDEȚULUI ARAD
Organizează concurs

Pentru ocuparea unui post de Economist, în data de 28 IUNIE 2002 ora 9,00

Condiții de participare:

- studii superioare economice
- vechime minimă în domeniul financiar contabil 3 ani
- domiciliul stabil în Arad

Înscrierile se fac până la data de 27 iunie 2002, ora 12,00 prin depunerea unui dosar, cuprinzând:

1. Cerere de participare la concurs, scrisă de mână,
2. Curriculum vitae, scris de mână,
3. Copie de pe actul de studii,
4. Declarație pe proprie răspundere că nu a suferit condamnări penale sau alte sancțiuni.

Bibliografie:

- Legea 82/1991 și regulamentul de aplicare
- Aplicații practice

Admiterea la concurs se face pe baza buletinului de identitate.
Relații suplimentare la tel.208841.

(c.62)

---

sc Agricultori Servagromec SA Arad

Vinde

- tractoare
- utilaje agricole și combine subvenționate 55% conf. OM 221/2002

Informații:
Arad str. Kogălniceanu 22
de luni până vinerea
între orele 8,00-16,00.

Telefon 280.712.

(2733378)

MATRIMONIALE

.DOMNI GERMANI, serioși, doresc CĂSĂTORIE cu DOAMNE, DOMNIȘOARE drăguțe, serioase. Venim în Arad între 7-14 iulie 2002. Sunați cu încredere. Telefon 279251; 0723.207.324. (18461)

Sexi, senzuală, ofer fantezii, fără prejudecăți. Te aștept! Telefon 0721.778.190. (18562)

Vrei să trăiești o viață lipsită de griji, alături de un om care este gata să împartă totul cu tine? AGENȚIA MATRIMONIALĂ IPV EDITH reprezintă interesele a sute de cetățeni germani care își caută o soție. Poți fi tu aceea. Sună la 0740.310.402. (17730)

Agenție serioasă matrimonială din GERMANIA, caută FEMEIE între 18-45 ani, în vederea unor posibile CĂSĂTORII cu cetățeni GERMANI. NU SE PERCEP TAXE. Persoanele interesate trebuie să trimită curriculum vitae și poză color pe adresa: str. Condurașilor, bloc 68, scara A, ap. 1. (18696)

ANIVERSĂRI

CASĂ DE PIATRĂ
fericirea de pe lume, pentru
CLAUDIA ZGÂRDĂU
și
IOAN SÎRB
acum, când își unesc destinele și COPII frumoși și sănătoși. Familia Moțica Antoniu și Florica și vecinii: Marin Aurelian și Marin Stela. (18507)

VÂNZĂRI APARTAMENTE O CAMERA

Vând apartament 1 cameră. Vlaicu, bloc apartamente, parchet, contorizat, 4.900 USD. Telefon 270856; 0722.257.409. (18711)

Vând garsonieră, confort III, str. Ursului nr. 6-12, bl. 5, et. IV, ap. 71, preț negociabil, orele 19-21. (18212)

Vând garsonieră, 4.000 $. Telefon 256098, 095.879.247. (17726)

Vând apartament una cameră și bucătărie, la casă, zona Piața Mare. Telefon 095.528.303.

Vând garsonieră, una cameră, baie, dotată ultramodern. Telefon 274118. (17927)

Vâmd garsonieră cf. II, bl. 612, et. I, Micălaca. Telefon 259242, după ora 18. (18515)

Vând garsonieră central, str. Bușteni nr. 14, et. II, preț 5.300$. Telefon 094.604.075. (18659)

VÂNZĂRI APARTAMENTE DOUĂ CAMERE

Vând 2 camere, Vlaicu, etaj intermediar, 7.000 USD. Telefon 270856; 096.231.477. (18311)

Vând apartament 2 camere, central, la casă, cu curte. Telefon 0722.397.419.

Vând apartament ULTRACENTRAL (zona ZIRIDAVA), 78 mp, 2 camere, cu dependințe, etaj I, cu balcon, ideal cabinet, birou. Telefon 0744.784.443. (18391)

Vând urgent apartament 2 camere, Micălaca. Telefon 276466; 0722.397.414. (18096)

Vând apartament 2 camere UTA, confort I, contorizat. Telefon 273049. (17925)

Vând apartament 2 camere, cu îmbunătățiri, Micălaca, Piața Soarelui. Telefon 264144. (2667868)

Vând apartament 2 camere, intim, bloc 1, etaj I, ocupabil imediat. Telefon 094.552.086. (18420)

Vând apartament 2 camere, central, 16.000 $, negociabil. Informații: 214367, 255783, 214092. (18508)

Vând apartament 2 camere, semidecomandat, contorizat, zona Poetului. Telefon 0745.195.913. (18447)

Vând apartament 2 camere, semidecomandat, Vlaicu-Fortuna, preț 6.800 USD, negociabil. Telefon 057-247447; 092.874.846. (18422)

Vând apartament 2 camere, Fortuna, 6500 $, negociabil. Telefon 0740.982.167. (18496)

Vând apartament 2 camere, confort I, parter, decomandat, zona Imașului. Telefon 093.594.667. (18511)

Vând apartament 2 camere, zona 700. Telefon 057-462903.(18526)

Vând apartament 2 camere, Micălaca, bl. 301, et. VIII/VIII, preț 8.500 $. Telefon 213060; 0723.346.755. (18241)

Vând apartament 2 camere, decomandate, Alfa, etaj 4. Telefon 260521. (2667865)

Vând apartament 2 camere, semidecomandat, et. 4, 2 balcoane imense, contorizat, bloc cărămidă, zonă foarte liniștită pe Aleea Azuga, (zona Gării, în spatele la BCR), preț negociabil. Telefon 057-252504; 237678; 095.926.749. (18492)

Vând apartament 2 camere, parter, îmbunătățit, în spatele BCR. Telefon 0257-252319, 0722.677.395. (18429)

Vând apartament central, 2 camere, et. IV, contorizat apă caldă și rece. Telefon 285501. (18610)

Vând (schimb) apartament 2 camere și o garsonieră zona 500 Micălaca cu apartament 3 camere. Telefon 261447. (2667873)

Vând apartament la parter cu: 2 camere, decomandate, canalizare separată, contorizare, gresie, faianță, telefon, satelit, (ne)mobilat, în centrul cartierului Alfa-Arad, ideal privatizare, 10.000$. Telefon 0744.662.142, 283158, 282528. (18616)

VÂNZĂRI APARTAMENTE TREI CAMERE

Vând apartament 3 camere (schimb cu 2 camere + diferența), preț la vedere. Telefon 250932. (18301)

Vând apartament 3 camere, zona Confecții, vizibil zilnic. Telefon 258116.

Vând 3 camere Banu Mărăcine, renovat integral, termopan, 18.000 USD. Telefon 253364; 0722.257.409. (18311)

Vând urgent apartament 3 camere în Alfa, ultramobilat. Telefon 277369, 280110. (17943)

Vând apartament central la casă, Legea 112, 80 mp, str. M. Eminescu, nr. 50, tot confortul. Telefon 210288; 094.522.034. (18676)

Vând apartament central, 3 camere, 20.000 USD, ocupabil. Telefon 057 - 252715. (17723)

Vând apartament deosebit, superamenajat, situat pe două nivele, ultracentral, în orașul BEKESCSABA (Ungaria), în bloc de asociație din cărămidă, cu lift: 3 camere cu parchet laminat, tavan fals, bucătărie americană cu living, gresie Italia, geamuri termopan, baie mare cu vană pe colț și cu cabină duș, încălzire din pardoseală, două terase uriașe cu brazi, tuia și flori, toate cheltuielile separat, preț 65.000 USD. Telefon 0722.349.064. (18325)

Vând apartament ultracentral, 3 camere, 140 mp, lângă Tribunal, Legea 112, et. I, Telefon 253470, după ora 17. (18320)

Vând apartament ultracentral, 3 camere + garaj, apă contorizată, încălzire cu gaz (110 mp). Telefon 0740.874.353. (18370)

Vând apartament 3 camere, Vlaicu, etaj I, îmbunătățit. Telefon 247706. (2667658)

Vând apartament 3 camere Samantha. Telefon 237562. (18513)

Vând apartament 3 camere, Alfa, et. II, îmbunătățit, cu modificări, mobilă de bucătărie la comandă inclusă, preț 18.000 Euro. Informații la telefoanele: 253661; 094.511.910. (18493)

Vând apartament 3 camere, zona 300, lângă BILLA, et. I, din IV, 15.000 $, negociabil. Telefon 368339. (18557)

Vând apartament 3 camere confort I, parter înalt, balcon și pivniță, Făt-Frumos, 15.000 USD. Telefon 254672 seara sau 092.408.680. (17246)

Vând apartament 3 camere, et. II, Alfa, 12.000 USD, negociabil. Telefon 277502. (2667677)

Vând 2 apartamente a câte 3 camere, str. T. Vladimirescu și bl. 303/4, Micălaca. Informații telefon 236115, 267292. (18533)

Vând apartament 3 camere, central, parter, gaz, încălzire centrală, contorizat, bun și pentru sediu firmă. Telefon 282080, orele 10-13, 16-19. (18648)

Vând apartament 3 camere, 2 băi, Alfa, et. 4/4, fără probleme la acoperiș, 9.500 USD, negociabil. Telefon 0745.784.360. (18674)

Vând apartament 3 camere, mobilat, etaj II + garaj, Micălaca. Telefon 091.304.304. (2667876)

Vând apartament 3 camere, etaj I, cu îmbunătățiri, Calea 6 Vânători, preț negociabil (garaj). Informații telefon 218502; 091.556.695. (2667697)

Vând apartament 3 camere, confort I, decomandat, îmbunătățit, central UTA, etaj 1, Z25, scara F, 18.400 USD. Telefon 0723.523.389, 271202. (2667700)

VÂNZĂRI APARTAMENTE PATRU CAMERE

Vând 6 camere, ultracentral, renovat integral, et. I, 264 mp, 45.000 USD. Telefon 270856, 0722.257.409. (18311)

Vând apartament (asociație) 4 camere, dependințe, garaj, îmbunătățit, zonă ultracentrală, preț 42.000 USD, negociabil. Telefon 0257/211804; 0745.169.760. (18242)

Vând urgent apartament 4 camere, zona 100 Micălaca. Telefon 219645 sau 0723.206.845. (18553)

Vând apartament Micălaca, zona Orizont, superîmbunătățit, 4 camere, contorizat complet (apă, căldură), vizibil zilnic. Telefon 279877. (2667864)

Vând apartament central, 4 camere, cărămidă, contorizat, curte acces auto. Informații telefon 250410, după ora 17. (18572)

VÂNZĂRI CASE

Vând casă central (S+P+M) fără intrare auto, intrare comună sub poartă, dar casa și curtea complet separate, preț 25.000 $. Telefon 214416, 250890, 0723 852 189. (17172)

Vând urgent și avantajos casă mare, 3 camere, cu 2.000 mp teren, 6.000 USD, Chișineu Criș, str. V. Țepeș nr. 4. Telefon 212113; 0744.565.739. (17647)

Vând casă cinci camere, garaj, anexe, pe principală, str. Steagului nr. 5. Telefon 288968; 0722.941.123. (17941)

Vând casă cu intravilan, cartier Sânicolaul Mic, str. Clopotului nr. 107. Telefon 093 444 139. (18226)

Vând vilă 11 camere, condiții deosebite, negociabil, posibil rate. Telefon 514929. (18324)

Vând casă în Semlac nr. 932B, cu 2 camere, bucătărie, baie, cămară, pivniță, magazie, grădină cu pomi fuctiferi, viță de vie. Telefon 274520, orele 18-22. (18343)

Vând casă cu 2 apartamente, zona Școlii „Ucecom". Telefon 057/211683. (18416)

De vânzare construcție nouă, în zonă turistică, multiple posibilități de afaceri. Telefon 057/531122; 0722.659.084. (18388)

Vând casă mare cu grădină, 20 km de Arad (Iratoșu) 3 camere, gresiate și mobilate, apă, garaj frumos amenajat, preț negociabil 18.000 $. Informații telefon 219234; 092.562.024. (2667869)

Vând casă mare, Pârneava. Telefon 253661. (18482)

Vând casă cu grădină, total 1.461 mp, situată în Aradul Nou, str. Stan Dragu nr. 17. Informații telefon 0740.614.429. (18479)

Ocazie! Vând vilă 3 nivele pe artera principală, spre Oradea. Telefon 091.285.073. (17835)

Vând urgent casă în Micălaca, 800 mp, 4 camere, bucătărie, cămară, posibilități apă, gaz, canalizare, preț 13.000 USD, negociabil. Telefon 0740.439.010. (18502)

Vând (schimb cu variante) casă proprietate, 2 camere, central, în curte. Telefon 0744.100.404; 0257-210869. (18524)

Vând (schimb cu apartament 3 camere + diferență), casă, central. Telefon 233563, orele 11-18. (18542)

Vând (schimb cu apartament + diferență) casă mare, una mică, aceeași curte, încălzire centrală, îmbunătățiri (gresie, faianță), baie, grădină 30 ari cu vie, alte anexe, posibil mobilată, localitatea MOCREA. Telefon 230344. (16704)

Vând casă mică cu grădină (4.000 mp) și 2 ha pământ, Covăsînț. Telefon 235747; 092.402.216. (16657)

Vând casă în GRĂDIȘTE, preț negociabil 28.000 USD. Telefon 235098. (2667664)

Vând casă, 3 camere, îmbunătățită, Arad, str. Cocorilor nr. 14. Telefon 243212. (17059)

Vând/ lichidez gospodărie, str. Clujului nr. 75. Informații la telefon numărul 282108. Vizibilă vineri, 21 iunie 2002, între orele 18-21, sâmbătă, 22 iunie 2002, între orele 9-18. (18458, 60)

Vând urgent casă solidă, proiect amenajare, str. Ghiba Birta 21 (lângă P-ța Mică), vad comercial excelent, neamenajată, 3 camere, hol, baie, bucătărie, cămară, pivniță, curte comună, intrare separată (posibilitate auto), Legea 112, 27.000 Euro (negociabil). Telefon 281936, după ora 18. (18291)

Vând casă nouă, netencuită, în comuna Iratoș. Informații telefon 057-279198. (18411)

Vând casă mare, cu 3 apartamente, restaurant sub casă, în curte magazin de piese auto și autoservice de mașini, construcție cu grădină 2.500 mp, poziția: Aradul Nou, preț 150.000 Eu. Telefon 286871. (18605)

Vând casă mare, bună privatizare, necesită reparații. Telefon 0256-169608, 0256-198375. (18560)

Vând casă 2 camere, anexe, grădină, apă, gaz, în Micălaca, str. Constanța nr. 8, suprafața 750 mp, preț 20.000$ negociabil. Informații telefon 266015, orele 18-20. (18617)

Vând casă în cartierul Funcționarilor, doi în curte. Telefon 0722.277.765. (18614)

Vând casă din cărămidă, 2 camere, bucătărie, hol, curte, grădină, posibilități apă, gaz, 2 în curte, zona UTA, preț 8.000 $ negociabil. Asigur transcriere. Telefon 0723.735.554. (2667684)

Vând casă în cartierul Funcționarilor. Telefon 057-235795, 095.611.114. (2667689)

Vând casă mare, comuna Cermei nr. 872. Telefon 057-328049. (18635)

Vând casă, grădină, comuna Livada nr. 10A. Informații la domiciliu. (18638)

Vând urgent casă în Fântânele, 3 camere, hol, bucătărie, beci, gaz, apă. Telefon 0745.882.515. (18652)

Vând CASĂ MARE, în localitatea LIPOVA. Telefon 233615. (18663)

Ocazie! Vând casă, curte mare, 2 camere, bucătărie, hol, baie, 15.000$ negociabil. Telefon 057-210586, 0723.458.172. (18662)

Vând casă mansardată, parter spațiu comercial, Pârneava. Telefon 0744.904.778. (18656)

Vând casă în Gai, str. Ștefan Tenețchi nr. 26 (centură) mobilată, ocupabilă imediat. Telefon 236422, 092 953 985. (18670)

Vând casă în Cruceni cu grădină, complet mobilată, inclusiv 4 ha de pământ. Telefon 0745.697.932. (18666)

Vând vilă ultracentral, toate utilitățile, multiple posibilități de folosire, preț negociabil. Telefon 0257-230820, 092 971 652. (18681)

Vindem case (veche + nouă), teren 1.600 mp, preț informativ 25.000 $, mobilă, Pecica nr. 1813. Telefon 469432; 0744.589.995. (18708)

Ocazie! Vând foarte convenabil casă ultracentral, singur în curte, ideal privatizare. Telefon 0723.199.578. (18715)

VÂNZĂRI SPAȚII

Vând spații comerciale 3 clădiri (120 mp, 60 mp, 50 mp) curte 250 mp, zona Vlaicu. Telefon 092 621 961. (18295)

Vând fermă de animale 470 mp, 24 boxe de padoc + anexă gospodărească, pe str. Steagului 93. Informații telefon 092.344.785; 250202. (18396)

Vând hală de producție, 1.200 mp suprafață, teren aferent 5.600 mp, mașini de transport. Informații telefon 092.344.785; 250202. (18396)

Vând imobil cu teren, foiosibil cu spațiu comercial, semicentral 600 mp/120 mp, dublu acces, subsol depozit. Telefon 094.534.684. (18432)

Vând (închiriez) laborator cofetărie, 300 mp, B-dul Revoluției. Telefon 0744.568.800. (18484)

Vând (închiriez) spații, zonă ultracentral. Telefon 093.253.651. (18016)

Vindem CABANĂ (Motelul CĂPRIOARA) construcție nouă, 5 nivele din Stațiunea STRAJA, județul HUNEDOARA, cota 1400, zonă defavorizată, 64 locuri cazare, BAR, BUCĂTĂRIE, dotate STIL OCCIDENTAL. Telefon 092.211.566; 092.566.895. (18417)

Vând cofetărie în Lipova, funcționabilă, vad comercial bun, zonă centrală, cu laborator înghețată, patiserie, terasă și teren construibil 806 mp. Telefon 563117, 563115. (17406)

Vând gheretă situată în interiorul Pieței Fortuna. Telefon 094.600.445. (17988)

Vând spațiu comercial amenajat bar-restaurant, central, 140 mp. Telefon 0744.153.574. (18463)

Vând SPAȚIU COMERCIAL, 31 mp, situat la parter și pivniță, zona Casa cu lacăt, racordat la apă și canal, posibilitate gaz, parcare mare în față, pentru birouri, coafură, frizerie, atelier bijuterie. Telefon 0721.215.379 sau 280817. (f. 273377)

VÂNZĂRI TERENURI

Vând LOC de CASĂ, 1200 mp, preț convenabil, localitatea Curtici, str. Grăniceri. Telefon 229117; 273522; 0745.511.481. (18509)

Vând un hectar teren cu 250 mp pescărie cu titlu de proprietate. Telefon 095.909.468. (18389)

Vând 2,7 ha, centură-sere, 6 USD/mp. Telefon 0745.365.755, 235171. (18539)

Vând loc de casă 500-1.000 mp, str. Tabacovici, Aradul Nou. Telefon 286744, 0722.690.350. (18567)

Vând 1132 mp teren în comuna ZIMANDUL NOU. Informații telefon 231279; 094.608.041. (16879)

Vând 14 arii loc casă (intravilan), Păuliș, 3.000 Eu, negociabil. Telefon 0722.774.917. (18510)

Vând 3 ha teren arabil localitatea Nădab. Informații telefon 244479. (18424)

Vând 5 ha pământ arabil cultivat cu grâu, zona Nădlac, 4.200 USD discutabil. Telefon 211879. (18444)

Ocazie! Vând urgent loc de casă 1.440 mp, în Sînicolaul Mic, str. Pașcani nr. 7, la preț convenabil, eventual plata în rate. Informații telefon 0744.773.759, 288522. (18609)

Vând teren 237 mp, ultracentral, Gr. Alexandrescu 17, preț 25.000$. Telefon 057-273551. (2667685)

Vând sau schimb loc de casă 818 mp, str. Trotușului 18, Bujac. Telefon 240276. (2667875)

Vând teren arabil 2 ha. Telefon 258098. (18625)

Vând grădină intravilan, în Lipova-Băi; zonă agrement liniștită. Telefon 236218. (18664)

Vând loc de casă 1.200 mp, localitatea Frumușeni. Telefon 156A, seara. (18653)

Vând 2.000 mp teren în Subcetate. Telefon 0745.697.932. (18666)

Vând LOC DE CASĂ, 1.200 mp, str. Hatmann Arbore, utilități la stradă. Telefon 0723.273.746. (18675)

VÂNZĂRI AUTO

Vând OPEL ASCONA, adus recent în țară, an 1985, motor 1,6, 141.000 km, 500 Eu, negociabil. Telefon0257-218333, 0744.689.106.

Vând RABA frigorifice 16 tone, capacitate utilă 10 tone, stare foarte bună. Telefon 258285, 0744.507.216. (18176)

Ocazie! Vând Ford Escort 1,8 T. Diesel, climă, full extrase, 1998, înmatriculat normal, stare excepțională, 6.400 $. Telefon 0722.292.611. (18448)

Vând FORD ESCORT 1,6V full option, an 1998, înmatriculat persoană fizică. Telefon 057 - 212441 sau 092.989.127. (17914)

NOU! ANVELOPE de ARO, JEEP, la numai 500.000 lei! Avem toate dimensiunile în stoc, la cele mai mici prețuri. Convingeți-vă acum! Telefon Arad, 259339; 0744.706.321, Lipova 563027; 563145. (18171)

Vând presă de balotat baloți normali, în perfectă stare de funcționare. Telefon 462974. (1154649)

Vând semiremorci basculante și cu prelată, noi, leasing. Telefon 0722.698.870; 0722.294.646. (f. 2733281)

Vând combină International 1460 Axial Flow, masa 4,30 m și pentru porumb 6 rânduri, climă. Telefon 0744.547.274. (18237)

(Continuare în pagina 21)

(Urmare din pagina 20)

Vând tractoare U 650, U 1010, International 1455 XL, Fiat 1880, Fendt Favorit 610 SL, cositoare rotative, aparat ierbicidat, disc 4,3 m, autofurgon Barkas etc. Telefon 0744.547.274. (18237)

Vând cap tractor DAF 95, an fabricație 1993, Euro 2 și semiremorcă Bartoleti, lungime 13,60, an fabricație 1993. Telefon 094.607.228. (18135)

Vând Dacia 1310, culoare albastru metalizat, 1995, stare foarte bună. Telefon 0744.869.139. (18278)

Vând combină cereale masa 3 m. Telefon 0744.882.963. (18326)

Vând Golf 2 Diesel, numere Belgia, preț 900$. Telefon 0740.671.729, 0740.818.690. (18359)

Vând ARO 320 camionetă, stare foarte bună, preț negociabil. Telefon 511047; 0722.301.782. (1857715)

Vând VW PASSAT VARIANT 1,9 TDI, 110 CP, an 1999, 64.000 km, impecabil, 10.800 $. Telefon 0722.633.204.

Vând urgent Dacia Breck, albă, 1998, noiembrie, 1.850 $. Telefon 094.552.086. (18420)

Vând Audi A6, an 1997, climatronic, ABS, geamuri electrice, motor 2,5 cm, TDI. Telefon 0722.549.625. (18465)

Vând Opel Vectra, an 1994, full electric, impecabil. Telefon 094.928.615. (18480)

Vând Renault 21 benzină, înmatriculat, 2.000 cmc, fabricat 1986. Telefon 095.909.468. (18389)

Vând autotractor Roman + trailer 20 tone. Telefon 094.635.400. (18491)

Vând Espero Daewoo, an 1996, km 53.000, dotări suplimentare, jenți aluminiu, eleron, portbagaj, închidere telecomandă, aer condiționat. Telefon 092.748.663, 211126. (18520)

Vând DAF 400 CP Euro II, înmatriculat, preț 14.000 Euro. Telefon 259704; 094.165.466. (18585)

Vând Dacia 1310, an 1984, CIV, numere noi, TV, 550 $. Telefon 093.045.296. (18589)

Vând Opel Vectra 2,2 Diesel, fabricație 2001, gri metal, climă, etc. 32.800 km sau schimb cu Passat TDi cu climă. Telefon 0722.344.865. (18591)

Vând Ford Fiesta, Euro 4, mod. 2001, 13.000 km, înmatriculat. Telefon 0721.921.169. (18591)

Vând Golf III, fabricație 1992, benzină 1,4, înmatriculat persoană fizică. Telefon 0744.773.750. (18591)

Vând (închiriez) MAȘINĂ FRIGORIFICĂ de 7,5 t. Telefon 289253.

Vând urgent Mercedes Cobra, persoană fizică, Diesel, servo-direcție, stare perfectă, preț 1.850 $, negociabil. Telefon 090 629014, 277321. (17999)

Vând autoutilitară Ford Transit, 2400 cmc, Diesel, înmatriculat, 2600 Euro, negociabil. Telefon 280442; 284002. (18113)

Vând AUTODUBĂ IVECO 3,5 tone, OPEL SENATOR automatic. Telefon 093.253.651. (18016)

Vând Dacia, 2000, preț negociabil. Telefon 218317; 0745.646.497. (2667672)

Vând remorcă agricolă 5 to basculantă, stare bună. Telefon 262486. (18451)

Vând microbus Liublin II, an 1999, Euro II, 2,5 Diesel. Telefon 0723.765.726. (18146)

Vând Dacia 1100, CIV, numere noi, stare perfectă. Telefon 283578. (2667682)

Vând Dacia 1998, albă, geamuri ionizate. Telefon 0744.391.896. (18620)

Vând BMW 524 Turbo Diesel, înmatriculat persoană fizică, stare foarte bună de funcționare, 2.700 Eu. Telefon 251190, 0745.566.612. (18665)

Vând ALARME AUTO, ÎNCHIDERI CENTRALIZATE. Telefon 0723.273.746. (18675)

Vând Dacia papuc, avariată, 1988, preț negociabil. Telefon 0723.048.279. (1857716)

Vând VW Passat, 1986, pentru dezmembrări. Telefon 0722.897.721. (18684)

Vând urgent și convenabil combina Claas Protector, masa 2,6 m, 1950h funcționare, stare excepțională. Informații telefon 0744.555.487. (18687)

Vând Mercedes 190 D, neînmatriculat. Informații telefon 094.607.113. (18703)

Vând motoare VW GOLF, OPEL benzină, PEUGEOT complete, cu garanție, preț 200 Euro/bucata. Telefon 0721.477.466; 0722.872.481. (2667695)

VÂNZĂRI ELECTRO

Vindem: VITRINE frigorifice, CAMERE frigorifice, AGREGATE frigorifice, DULAPURI frigorifice, CONDENSATOARE, VAPORIZATOARE, panouri frigorifice - termoizolante; garanție. Telefon 281384, orele 8-18. (18523)

Vând combină frigorifică mare Bosch și frigider Artic mic. Telefon 259614; 0723.060.243. (18564)

Vând CASE MARCAT FISCALE, CÂNTARE și PLATFORME ELECTRONICE, NUMĂRĂTOARE de BANI. Telefon 282829; 272727. (f.2365911)

Vindem Pentium 2 - 350 MHz HD 20 GB, 128 RAM - CD ROM, sunet, boxe, modem, monitor 15 digital, tastatură, mouse, 260 $. Telefon 280260. (18138)

Vindem Pentium 2 - 233 MHz 32 RAM HD 2,3 GB CD ROM, sunet, boxe, monitor 14 - 200 $. Telefon 280260. (18138)

Vindem Pentium 1 - 166 MHz 16 RAM HD 1,3 - 75 $. Telefon 280260. (18138)

OFERTĂ SPECIALĂ! Numai luna aceasta, cu marfă second-hand: VITRINĂ, LADĂ, COMBINĂ FRIGORIFICĂ, CONGELATOARE, FRIGIDERE până 20% reducere; TV color, MAȘINI de SPĂLAT AUTOMATE, ASPIRATOARE, VIDEO 10%. Acum și în Arad - telefon 0744.706.321, 259339; Lipova - 563027, 563745. (18171)

Vând lefțin, televizoare color, plastic, 37-72 cm. Telefon 338090 Arad. (18217)

Vând mașini spălat automate (2.000.000-5.000.000 lei); TELEVIZOARE COLOR cu telecomandă (1.500.000-4.000.000 lei), garanție. Telefon 275681. (18239)

Vând TELEVIZOARE COLOR cu telecomandă, mașini spălat automate, video, garanție str. Unirii nr. 4, orele 10-18. Telefon 284000. (18239)

Vând TELEVIZOARE COLOR carcasă plastic, diferite diagonale, între 1.500.000-3.700.000 lei; CONGELATOARE, LĂZI, VITRINĂ și COMBINE frigorifice, între 2.500.000-4.500.000 lei; MAȘINI AUTOMATE, între 3.000.000-3.900.000 lei. Telefon 274600, orele 9-19 sau orele 21-23; 241355. (18262)

Vând stații taxi, case marcat fiscale, instalații satelit, sisteme supraveghere video. Telefon 284900. (18341)

Vând televizoare color, carcasă plastic, garanție. Telefon 219365, 0723.380.028. (18384)

Vând mașină spălat automată, cuptor microunde, televizor color, video recorder, garanție. Telefon 214786. (18407)

Vindem computere Pentium 200 MHz, 1,6 G, 32 RAM, monitor 14", preț numai 3.890.000 lei. Telefon 275420. (1858713)

Vând computere orice configurație, între 486, monitor 14" numai 1.500.000 lei și Pentium II, 266 MHz, monitor 15" numai 7.489.000 lei. Telefon 275420. (1858713)

Vând telefoane noi, sigilate Nokia 3310 și Alcatel 311. Telefon 090.657.172. (17907)

Vând PI 133 la 50 USD, 166 la 65 USD, 200 la 80 USD; 233 la 105 USD; PII 266 la 135 USD, 333 la 160 USD, 350 la 180 USD, monitor 17" IBM la 110 USD, imprimantă HP III P Laser la 65 USD. Telefon 057 - 256169. (18232)

Vând DECK-KASSET profesional, Pioneer. Telefon 289667. (17927)

Vând MAȘINĂ de SPĂLAT AUTOMATĂ, ultraperformantă, BOSCH. Telefon 274118. (17927)

Vând AMPLIFICATOR 2X300 W. Telefon 274118. (17927)

Vând difuzoare 100-400 W și filtre. Telefon 289667. (17927)

Vând TELEVIZOARE COLOR, diagonală mare cu bild activ. Telefon 289667. (17927)

Vând FRIGIDER cu congelator, nou, cu 1 an garanție, 100 Euro. Telefon 274118. (17927)

Vând BOXE 100-600 W. Telefon 289667. (17927)

Vând CONGELATOR cu 4 sertare, nou, BOSCH, cu 1 an garanție, 100 Euro. Telefon 274118. (17927)

Vând mixer voci 12 canale stereo cu putere și boxe 2x200 W Dynacord. Telefon 274118. (17927)

Vând COMBINĂ MUZICALĂ profesională SONY 2x200 W. Telefon 289667. (17927)

Vând CONGELATOR vertical cu vitrină, motoare, agregate frig, compresoare, ladă frig, expresso cafea. Telefon 093.253.651. (18016)

Vând xerox Canon NP 202, A3, A4, stare perfectă, preț 450 Eu. Telefon 259536. (2667874)

Vând harddisk 40 GB 7200 RPM, nou, garanție, 70$. Telefon 228736; 252365, 0722.437.500. (18651)

Ocazie! Vând Pentium 1 cu CD-ROM, boxe, echipat complet și componente PC. Telefon 091 507 044, 093 792 201. (18649)

Vând mașină cusut electrică nemțească, preț negociabil. Telefon 242184. (18657)

Vând mașină de spălat automată nemțească, inox, 1.000 rot/ min, garanție, Telefon 0723.112.222. (18673)

Vând cameră video Simens, toate accesoriile. Telefon 0745.520.484. (18704)

VÂNZĂRI DIVERSE

Vând două scroafe, la prima fătare, preț convenabil, în Arad (Gai). Telefon 271386.

Vând PLASĂ GARD zincată - 21.000 lei/kg, toate dimensiunile; PLASĂ RABITZ - 40.000 lei/kg; CUIE - 17.500 lei/kg; SÂRMĂ NEAGRĂ - 17.500 lei/kg; SÂRMĂ ZINCATĂ și sârmă balotat pentru agricultură, str. Vrabiei nr. 4. Telefon 289997, 0744.289.997. (18061)

Vând ierbicide, toate tipurile. Telefon 253973, 093 727 470. (18313)

Vând FIER BETON 10.500 lei/kg, str. Independenței, nr. 7, Bujac. Telefon 273785; 0745.320.938.

Vând cărucior sport și pătuț copil. Telefon 219211. (18676)

Vând calorifere fontă, covor persan, mochetă și ACVARIU: 200+300 litri cu pești și toate dotările. Telefon 259614; 0723.060.243. (18564)

Vând termotecă Bereta cu coș Turbo și convectoare pe gaz, sigilate. Telefon 0744.398.815. (18168)

Vând sobă de încălzit cu gaz (CONVECTOR), import GERMANIA, stare ireproșabilă. Telefon 0257-212441 sau 0722.989.127. (18336)

Vând, din dezmembrări sere, țeavă și sticlă. Telefon 0744.649.637, 0721.288.627. (17036)

Vând BOLȚARI TERMOIZOLANȚI din zgură, cărămidă sau beton, 14 modele, BORDURI, PAVELE. Telefon 0745.634.885, 0722.621.600. (17748)

Vând rolete plastic import - 270.000 lei/ mp, rolete lemn lei 450.000 lei/ mp, obloane mobile din lemn - 850.000 lei/ mp, jaluzele verticale și orizontale. Telefon 0722.282.380, 0256-471939. (18181)

Vând făină tip 550, cantități mari, 4.600 lei/kg. Telefon 0740.172.327. (1154650)

Vând BCA; blocuri ceramice 12.000 lei/buc.; phoroterm Ungaria 1.450.000 lei/mc; țiglă 10 modele 5500-17.000 lei/buc; uși, ferestre, PAL, placaj, bitum, carton asfaltat, cărămidă, teracote, plăci azbociment, var, ciment, europaleți, etc. str. Pădurii nr. 69. Telefon 211272. (17973)

Vând EUROBOLȚARI termoizolanți cu certificat calitate 300x250x200, 8.200 lei/bucata, 1 mc - 550.000 lei, 1 boltar - 7,6 cărămizi. Telefon 281491; 0722.381.750. (18193)

Vând NISIP, BALAST, cantități mici și mari, la domiciliu. Telefon 0721.097.763. (18119)

Vând LEMNE FOC, NISIP, BALAST, la domiciliul clientului. Telefon 210771. (18119)

Vând LEMNE FOC, NISIP, BALAST, la domiciliul clientului. Telefon 277027. (18119)

Vând COLȚARE, CANAPELE. Telefon 286069; 0744.604.016. (18235)

Vând rolete plastic, import, la cele mai mici prețuri. Telefon 0745.380.320. (18245)

Vând LEMNE FOC, NISIP, BALAST, la domiciliul clientului. Telefon 214010; 0723.686.677. (18254)

Vând termoteci Vaillant (3.500.000-8.500.000 lei), instanturi baie și bucătărie (1.000.000 lei-2.500.000 lei), pompe de recirculare (1.000.000 lei-2.500.000 lei), diferite piese de schimb. Garanție un an de zile. Telefon 0740.249.544. (18255)

Vând ȚIGLĂ 9 modele, 30 ani garanție. Vlaicu nr. 257. Telefon 289740. (18257)

Vând SRL funcționabil, multiple obiecte de activitate, fără datorii, cu autoturism Peugeot 206 pe capital social, sediul în spațiu comercial central, în chirie RECONS, preț 20.000 USD, negociabil. Telefon 0722.349.064. (18325)

TITO ȘIRIA vinde PUI VII DE CARNE, cca 1.200 kg, 50.000 lei/ buc. Orar: 8-19, zilnic. Telefon 0740.671.729. (18359)

Vând FĂINĂ import UNGARIA BL 55. Telefon 0721.585.650. (2667663)

Vând utilaje de marcă, prelucrare prin așchiere, strunguri, Borwerk, prese, foarfecă vibratoare, utilaj de sudat prin presare, etc. Informații telefon 092.344.785; 250202, 206197. (18396)

Vând utilaje moară (valț, sită, mașini griș, șnecuri, elevator, ciclon etc). Telefon 0745.522.260. (18398)

Vând pui Rottweiler din părinți campioni. Telefon 057/289522; 094.608.032. (2667661)

PUI de ȘIRIA! Vindem populației, la ferma „PRODAGRO CETATE" din ȘIRIA PUI VII de circa 250 gr și de circa 1 kg, vineri, 21 iunie, sâmbătă, 22 iunie. Informații telefon 0744.577.826. (18425)

Vând NISIP și BALAST la domiciliul clientului. Telefon 261946, 259556. (18449)

Vând purcei de aproximativ 30 kg și pui de carne de 3 săptămâni (450 gr). Informații Zimand Cuz, telefon 217287. (18478)

Vând calorifere fontă, modele deosebite, de la 40.000 lei elementul, garanție, str. Petru Rareș 98. Telefon 228398; 094.261.683. (17847)

Vând 2 tauri, 300 kg./bucată. Telefon 095.909.468. (18389)

Vând mobilă import Germania, second-hand. Telefon 289184. (2667673)

Vând bibliotecă din stejar masiv fabricată pentru export, preț 28 milioane, negociabil. Telefon 279485.

Vând rolete plastic, import, rolete lemn, jaluzele. Telefon 0259.478503; 0745.594.415. (18514)

Vând avantajos mobilier bar, aparat expresso profesional. Telefon 0723.518.655. (18503)

Vând NISIP și BALAST, la domiciliul clientului. Telefon 257769. (18552)

Vând căței de Airedale Terrier și Fox Terrier. Telefon 286744; 0722.690.350. (18567)

Vând masă biliard, foarte bună. Telefon 0745.173.499 sau 234835. (18573)

Știuț de vânzare, în Ungaria. Adresa: 5700 Gyula, str. Șanc nr. 26. Telefon 00-36-20-4158890. (17089)

Vând DOCUMENTAȚIE despre creșterea STRUȚILOR. Telefon 217451. (18265)

Vând CÂNTAR SEMIAUTOMAT, aplice porțelan, POMI ORNAMENTALI (artificiali), dulapuri vestiar, BIROURI, OGLINZI, CASĂ VALORI (seif), ambalaj PVC 1/20 cu sticle 0,500, EUROPALEȚI. Telefon 093 253 651. (18016)

Vând PARCHET FAG, STEJAR, uscat, prețuri minime. Telefon 235271; 0744.555.338. (2667675)

Vând 3.500 kg FÂN de TRIFOI, 2.000 lei/kg. Informații familia Arcelean, telefon 197, SECUSIGIU. (18459)

Vând nisip, balastru, piatră albă, piatră codru pentru fundații, mozaic alb, la domiciliul clientului. Telefon 0745.615.810. (18445)

Vindem la preț avantajos, **combine CLAAS, NEW HOLLAND, tractoare INTERNAȚIONAL, JOHN DEER, cositori rotative, prese pentru balotat, pluguri reversibile și nereversibile, combinatoare, grapă purtată, greble pentru fân, semănătoare păioase. Telefon 0744.505.494. (17706)**

Vând vacă gestantă, luna a IX-a, rasa Holstein, comuna Zărand nr. 157. Telefon 118, 276610. (18114)

Vând urgent un bar (nou) bar de colț, preț 2.300.000 lei, negociabil. Telefon 368564. (18294)

Vând cherestea, diferite sortimente. Telefon 285586. (18418)

Vând căței Ciobănesc Carpatin, excepțional, cu pedigree, din părinți campioni, carnet de sănătate. Telefon 0745.528.292, 0744.566.143. (2667681)

Vând loc veci, Eternitatea (Administrație), sobă motorină. Telefon 284362. (18518)

Vând pui de carne peste 0,700 kg în Arad. Telefon 234678, 251079, 0740.040.223. (18525)

Vând 3 buc. strunguri mici, freză, mașină de găurit, diverse piese și scule. Telefon 236115, 267292. (18533)

Vând vibropresă de confecționat boltari mari și mici, 5 buc, pe roți, cu ridicare automată. Telefon 234335. (18555)

Vând cort import, 4 persoane. Telefon 235231. (18558)

Vând bibliotecă 623, preț informativ 6.000.000 lei. Informații telefon 242635. (18604)

Vând LEMNE FOC TĂIATE, esență tare, domiciliu. Telefon 276488, Grădiște. (18626)

Vând instant apă caldă și termotekă pentru încălzire centrală 100-200$. Telefon 0744.786.964. (18618)

Vând motor 18,5 KW, nou, cureductor și suport. Telefon 0745.522.260. (18615)

Vând cărucior pentru copil, landou și Sport, 2.700.000 lei, **măsuță înfășat cu văniță, pe rotile 1.600.000 lei, modele noi, stare ireproșabilă. Telefon 234563, 0722.571.338. (18631)**

Vând mobilă second hand, preț avantajos. Informații telefon 0721.022.571. (18646)

Vând mobilă SUFRAGERIE. Informații telefon 0740.983.617.

Vând pavele, diferite modele. Informații telefon 276852 sau 0744.618.414. (18645)

Vând termotecă italiană, nouă, 24 KW turbo, 500 Eu. Telefon 0740.172633. (18643)

Vând 2 porci 90-110 kg. Telefon 244145, 0740.040.641. (18639)

Vând țiglă din beton, localitatea Sântana. Informații telefon 462553. (1858604)

Vând porci grași și cucuruz. Telefon 232279. (18661)

Vând garaj metalic autorizat, Vlaicu, 900$, negociabil. Telefon 273575. (18658)

Vând țiglă solzi din dezmembrări, marca Leu. Telefon 0744.577.067 sau 276165. (1857698)

Vând masă rotundă, 3 scaune, o umbrelă, plastic, verde închis, 1.000.000 lei, TV Olt 46 cm alb-negru, 800.000 lei. Telefon 0740.681.852. (18685)

Vând corturi import Germania, noi, Iglu, foli dublă aluminizată 2-3 persoane, hol, 1.800.000 lei, negociabil Telefon 0723.870.245, 0744.531.337. (18689)

Vând garaj cu plata în rate, zona Fortuna, bloc A11-A12. Telefon 0744.883.548. (18700)

Vând vacă 5 ani, bună de lapte. Telefon 0744.557.986. (18712)

Vând rochii de mireasă și haine second hand import Austria, preț convenabil. Telefon 251735. (18720)

CUMPĂRĂRI TERENURI, IMOBILIARE

Cumpăr urgent teren agricol sau intravilan în Arad, minim 4.000 mp.. Telefon 092.974.460. (18585

Cumpăr pământ arabil zona Nădlac. Telefon 0723.192.550. (17818)

CUMPĂRĂRI ELECTRO

Cumpăr frigidere, congelatoare, combine frigorifice, defecte. Telefon 210613. (18538)

CUMPĂRĂRI DIVERSE

Cumpăr VACI, VIȚELE, TAURI. Telefon 0722.941.123; 288968. (17184)

Cumpărăm vaci, le plătim imediat. Telefon 250866. (18493)

Cumpăr bușteni și cherestea de nuc și scândură din demolări. Telefon 0745.240.881 sau 213443. (17899)

Cumpăr grâu de panificație, cantități mari, 2.700 lei/kg, la STAS. Telefon 0744.759.392. (1154650)

Cumpăr ERP 4. Telefon 511047; 0722.301.782. (1857715)

Cumpăr porumb boabe și grâu, cantități mari, plata pe loc. Telefon 095.645.166. (15750)

Cumpăr DULAP MARE de haine, în stare bună. Telefon 259614; 0723.069.243. (18564)

Cumpăr balanță analitică, cuptor de calcinare. Telefon 0745.522.260. (18615)

(Continuare în pagina 22)

(Urmare din pagina 21)

Cumpăr viței și tăurași, plata pe loc. Telefon 0740.583.833. (18641)

Cumpăr TRUNCHIURI NUCI, diametru minim 50 cm, CHERESTEA ULM. Telefon 289996. (18698)

CERERI ȘI OFERTE DE SERVICII

SC angajează OSPĂTARĂ. Telefon 256835. (18642)

RESTAURANT „IL PADRINO" angajează BARMANI, OSPĂTARI, salar atractiv. Telefon 211994, orele 8-16. (18317)

PMP PRODUCȚIONE INTERNAȚIONAL SRL cu sediul în PECICA, angajează: FEMEI și TINERE absolvente pentru ASAMBLARE piese plastice. Oferim salar motivant, bonuri masă, asigurăm transport. Telefon 228120; 0744.984.561. (18206)

Angajăm BRUTARI cu sau fără calificare. Telefon 0744.574.973. (2667657)

TOP SECURITY angajează AGENȚI de PAZĂ, zilnic, orele 9-11, P-ța Sârbească nr. 1 (în curtea bisericii). (18438)

Agenția „D" recrutează AGENȚI PAZĂ pentru obiective noi. Informații telefon 280938; 093.451.851. (18443)

Angajăm MECANIC pentru mașini de cusut încălțăminte, tânăr și cu experiență. Telefon 348525. (18452)

Angajăm pe perioada verii și nu numai, ELEVI, STUDENȚI, ȘOMERI. Se oferă carte muncă, salar motivant, program flexibil. Telefon 276817. (18473)

GABBIANO IMPEX angajează personal calificat în confecționat fețe încălțăminte, pe următoarele posturi: MAȘINISTE, SUBȚIAT PIELE, CROITORI, MANUAL-CALIFICAȚI. Telefon 284011. (16687)

Locuri de muncă în țară și străinătate în ziarul „Munca de Arad". (2667655)

SUNLIGHT ROMANIA-IMPORTATOR și DISTRIBUITOR al mărcilor TOSHIBA, SUNLIGHT XL, ORANGE, CONNEX, angajează pentru județul Arad, REPREZENTANȚI VÂNZĂRI. Cerințe: experiență în domeniu, permis de conducere, cat. „B". C.V. și informații la tel/fax 0256/190254. (18387)

Angajăm DIRECTOR ZONAL. Cerințe: vârsta maximă 35 de ani, domiciliul stabil, studii superioare, posesor permis auto categoria B, stagiul militar satisfăcut. Trimiteți un CV la numerele tel/fax 0248.630451 sau 0248/219806. (f.2733354)

SOCIETATE COMERCIALĂ angajează TÂMPLARI cu experiență, salar atractiv. Telefon 514634; 259088. (18550)

Angajez FEMEI de SERVICIU pentru policlinică. Informații telefoanele 255863 sau 0745.178.665; 0723.060.277. (18571)

Angajez ȘOFER taximetrie cu experiență și acte în regulă. Informații 0722.506.492. (18586)

Angajăm AGENT COMERCIAL cu cunoștințe în domeniul auto (motoare cu ardere internă) pentru centrul de motoare plus distribuție de tablouri, cunoștințe limba maghiară. Telefon 0257-349922. (18593)

SALON LOOK închiriază SCAUN: COSMETICĂ, MANICHIURĂ-PEDICHIURĂ. Informații telefon 368477, 0745.787.388. (18592)

SOCIETATE COMERCIALĂ angajează urgent GESTIONAR; OPERATOR CALCULATOR; ȘOFER. Cerem seriozitate. Telefon 0744.648.879. (18236)

FIRMĂ ÎNCĂLȚĂMINTE angajăm CROITORI, MAȘINISTE, manual, calificați, experiență. Telefon 256258, orele 7.30-15.30. (18305)

Angajăm LĂCĂTUȘ MECANIC întreținere. Telefon 057-281193. (18201)

„MADONA" angajează TÂMPLARI, TAPIȚERI, DEPANATORI frigidere; CROITORI. Salarizare atractivă. Lipova, telefon 0744.796.542; 563145. (18171)

PENSIONAR caut servici PORTAR, PAZNIC sau ȘOFER BCDEF. Telefon 218264; 0723.308.261. (18402)

MINI MOND angajează CONFECȚIONERE, TEHNOLOG, MAISTRU. Calea Victoriei 41-43. Telefon 256053. (18455)

Restaurant cu terasă LAKE GROVE angajează: BUCĂTARI, AJUTORI BUCĂTARI, BARMANI, OSPĂTARI, FEMEIE DE SERVICIU. Telefon 0745.258.251, 0744.144.003. (18578)

COAFURĂ VAD BUN angajăm COAFEZE-FRIZERIȚE, MANICHIURISTĂ. Telefon 368611, 0745.61.98.35. (18584)

LIBRĂRIA CORINA angajează VÂNZĂTORI. Informații la sediul librăriei din str. Eminescu nr. 2. (18595)

Angajăm VÂNZĂTOARE cu experiență. Telefon 289300. (18619)

ANTON INDUSTRIES angajează MUNCITORI (bărbați și femei) CALIFICAȚI și NECALIFICAȚI pentru secțiile tricotaje, confecții, croitorie, călcătorie. Salarizare deosebit de avantajoasă. Telefon 216836. (18606)

SC IFANTIS-DISTRIBUTION angajează AGENT COMERCIAL pentru ZONA ARAD. Cerințe: experiență în vânzări, prezența agreabilă, permis auto categoria B, fără cazier. CV-uri la fax 0256-163160, telefon 0744.388.916. (18613)

Angajăm MECANIC pentru mașini de cusut încălțăminte cu experiență. Telefon 092 697 950, (2667690)

Angajăm CONFECȚIONERE croitorie serie, salarizare bună, tichete masă. Telefon 211214. (18646)

Angajăm FEMEIE lângă COPIL DE 2 ANI. Telefon 256568, 0722.687.069. (18647)

FABRICĂ ÎNCĂLȚĂMINTE angajează PERSONAL CALIFICAT pentru mașină de cusut, mașină subțiat, manual. Telefon 259674. (18654)

Angajăm VÂNZĂTOARE (doar persoane serioase), gheretă comercială, Piața UTA. Telefon 281397. (18660)

SOCIETATE COMERCIALĂ angajează VÂNZĂTOARE magazin alimentar. Telefon 281349, 0722.581.852. (18667)

Angajez VÂNZĂTOARE, pregătire școlară comercială. Telefon 273058, orele 15-19. (18669)

FIRMĂ DE CONFECȚII, serioasă, angajează CONFECȚIONERI, preferabil absolvenți UCECOM. Condiții de salarizare foarte bune. Telefon 210200. (18671)

SC LA TORRE angajează personal cu experiență, pentru confecționat fețe încălțăminte, masă și mașină de cusut, pentru secțiile din Arad, Lipova și Vinga. Salar atractiv + bonuri de masă + plata orelor suplimentare. Telefon 285366. (18679)

Angajăm TÂMPLARI cu experiență; personal FINISARE MOBILIER, MERCEOLOG, permis B. Informații telefon 289996. (18697)

Angajăm FETE care vor să învețe să prepare PIZZA. Salar informativ 3.000.000 lei. Telefon 270206. (18716)

Angajăm INGINER stagiar construcții civile și industriale, DULGHERI, ZIDARI, IFRONIST și ȘOFER cat. B, C cu experiență și cunoștințe de mecanică. Telefon 057/368775. (2667875)

FIRMĂ ITALIANĂ de prelucrare a lemnului, cu sediul în BÂRZAVA caută urgent pentru angajare 2 PERSOANE (femei) specializate în PRELUCRAREA LEMNULUI, 1 PAZNIC de NOAPTE. Se oferă salariu avantajos. Cerem seriozitate. Informații telefon 0257/561380, între orele 9-15. (2667698)

Societate comercială angajează FETE SERIOASE, cu minime cunoștințe în CONTABILITATEA PRIMARĂ. Telefon 270079. (18714)

Societate comercială angajează MUNCITORI NECALIFICAȚI și TRACTORIȘTI RUTIERIȘTI IFRONIȘTI cu carnet de rutierist și domiciliul stabil în ARAD. Telefon 270079. (18714)

SC angajează ȘOMERI, STUDENȚI, ELEVI. Salar minim 150 $. Telefon 0740.534.750. (2667694)

Angajăm ȘOFER DISTRIBUITOR și AGENT COMERCIAL cu experiență. Telefon 349443, orele 9-15. (2667696)

PRESTĂRI SERVICII

„ANA FRIG" repară: FRIGIDERE, CONGELATOARE la domiciliu, garanție 1 an. Telefon 210420; 095.967.198. (18077)

Școala IRIMIA înscrie. Elevi, studenți, reducere 5%. Telefon 286602; 0744.506.847. (18414)

SILDOR PROD, reparații - vânzări: FRIGORIFICE. Vânzare - montaj: AER CONDIȚIONAT. Telefon 270622. (c.)

VOLTA GROUP execută și proiectează INSTALAȚII ELECTRICE interioare. Asigurăm calitate, promptitudine, garanție. Telefon 057-252243, 090 151 761. (17505)

Executăm TÂMPLĂRIE din ALUMINIU cu GEAM TERMOPAN, noi. Ne respectăm promisiunile. Telefon 274466. (18565)

AF BUCOS execută toată gama LUCRĂRILOR CONSTRUCȚII. Telefon 091 439 236, 0722 439 236. (17808)

Școala de șoferi col. RUSU LUCIAN face înscrieri. Telefon 283696. (17884)

S.C. **TERMOTEX** S.R.L.

ARAD, Str. O. Goga nr. 48
Tel. 057-250.529, 095.257.527

EXECUTĂ:

- ❒ construit sobe teracotă
- ❒ curățat coșuri fum
- ❒ verificări aerisiri gaze la asociațiile de locatari
- ❒ construit șeminee
- ❒ reparații generale construcții
- ❒ curățat și șamotat cazane termice
- ❒ demontăm antene
- ❒ amenajări parcuri, grădini (alei rustice, pergole, grătare barbeque)

Prețuri negociabile.

PF COROBAN execută lucrări FORAJ FÂNTÂNI. Telefon 0745.383.703; 0257/261270. (2667863)

HYPERION IMPEX execută: parchetat - clasic, laminat; rașchetat, paluxat, zugrăvit, vopsit, gresiat, faianțat, instalații sanitare și termice, montăm-sigilăm apometre, termoteci cu garanție. Telefon 210754, 0721.751.375. (18442)

REPAR FRIGIDERE, MAȘINI SPĂLAT AUTOMATE, garanție, deplasare domiciliu. Telefon 210405. (18537)

MEDIALINE CONSTRUCȚII - case, mansardări, pereți de rigips, renovări magazine, instalați electrice, modificări apartamente, zugrăveli, zidării, tencuieli, parchetări, faianțări, izolații. Telefon 092.979.303. (18596)

Reparăm, tapițăm, CANAPELE, COLȚARE, SCAUNE, ROLETE, domiciliul clientului. Telefon 219514. (18630)

EXECUT: zidărie, tencuieli, fundații, zugrăveli, faianțări, izolații, parchetări, construcții metalice. Telefon 234216, 090 696 157. (18342)

AUTORIZAT execut: zidării, tencuieli, pardoseli, glet, zugrăveli, etc. Telefon 247908, 287490. (18634)

Execut REPARAȚII TELEVIZOARE COLOR, la domiciliul clinetului. Telefon 228736, 0722.437.500. (18651)

„LUKAS" execută HIDROIZOLAȚII ACOPERIȘURI, FINISAJE INTERIOARE. Plata în RATE. Telefon 270711, 0723.273.746. (18675)

REPARĂM MOTOARE pentru toate tipurile de mașini (autoturisme, microbuse, mașini agricole, camioane). Telefon 0257-247122. (18680)

Execut ieftin ȘTAMPILE cauciuc. Garanție 30 ani! B-dul Revoluției 90. (18705)

DIVERSE

OFERTĂ 10-30 iunie, INSTALAȚIE ÎNCĂLZIRE COMPLETĂ: termotecă, calorifere, fitinguri, manoperă gratuit, 36 rate. Telefon 0740.848.239. (18203)

Ofer ÎMPRUMUT VALUTĂ. Condiții avantajoase. Telefon 091.907.564. (18490)

Dezlegări în TRANSILVANIA, clarvăzători, exorciști (români) orice domeniu (indiferent distanța). Telefon 01/2524562, 094 528 876, 092 200 147. (17712)

Sunt Andreea din Lipova. Mii de mulțumiri și recunoștință renumitei prezicătoare din Arad

AURELIA ARDELEANCA,

care apare pe toate canalele TV, căci prin puterile sale miraculoase mi-a dezlegat cununia și m-a făcut o femeie fericită și căsătorită. Apelați, stimați cititori, la dânsa, cei care aveți probleme. Telefon 0723.924.535. (18502)

VALERIA ZENA

cea mai PUTERNICĂ CLARVĂZĂTOARE cu puteri PARANORMALE prezentă în Arad pentru a îndepărta RĂUL din cei care sunt stăpâniți. Apelați: 057-231892; 0744.288.220. (18272)

P.F. vând MONUMENTE FUNERARE ieftine: MARMORĂ 7.000.000, MOZAIC 2.000.000. Telefon 214521. (2667691)

Amalia mulțumește doamnei FLORENTINA

că m-a împăcat cu soțul. Telefon 289429, 0721.840.309. (18628)

Mihaela, mulțumesc doamnei

MARGARETA

că m-a vindecat de impotență. Telefon 0723.925.449. (18629)

Alice, mulțumesc doamnei ȘTEFANIA

pentru că m-a ajutat în afaceri. Telefon 289429, 0721.619.551. (18627)

OFER ÎMPRUMUTURI AVANTAJOASE în lei, pe termene scurte cu posibilități de prelungire pe bază de contract. Telefon 206188, 0721.328.966.(18690)

CITAȚII

Se citează pârâta HANCIU LILIANA cu domiciliul necunoscut, în proces cu reclamantul PRISECARIU COSTACHE pentru reziliere contract de întreținere, cu termen de judecată la data de 4.09.2002, ora 8, la JUDECĂTORIA LIPOVA. (9877126)

TURISM

AMAD TOURISTIK efectuează transport internațional SPANIA, ITALIA, PORTUGALIA, FRANȚA, GERMANIA, cu autocare moderne. Asi-gurări medicale. Rezervări zilnic, Arad, str. Clișca, nr. 2, telefon 057 - 254453; 0721.507.080. (3252)

Pletl

Asigură zilnic transport de persoane în GERMANIA pe ruta: Passau - Regensburg - Nürnberg - Würzburg - Aschaffenburg - Frankfurt - Giéssen - Siegen - Köln - Düsseldorf - Essen - Dort-mund - Deggendorf - Land-shut - Mühldorf - Augsburg - Ulm - Heilbronn - Stuttgart - Pforzeim - Karforuhe - Heidelberg - Mannheim. Călătorii în autocare noi, moderne, însoțitoare de bord, două bagaje gratuite, o masă caldă în UNGARIA. Cu plecare din KARLSRUHE: SPANIA, FRANȚA, PORTUGALIA. Intermediem asigurări medicale. NOU! Din 1 aprilie 2002, săptămânal excursie la COSTA AZAHAR, 11 zile (7 înoptări + mic dejun), 359 Eu. Informații și înscrieri, la AGENȚIILE PLETL din: ARAD, telefon 057/252291; LIPOVA - 057/561377; 563011. (c.)

S.C. STENAREX SRL efectuează TRANSPORT INTERNAȚIONAL. Asigurări medicale. Excursii pe LITORAL; DELTA DUNĂRII, TURCIA; GRECIA - prețuri de la 130 USD pers./7 zile. Informații zilnic, Bd. Revoluției nr. 44, ap. 8, telefon 057/338493, orele 9-17. (17978)

„MONTANA TOUR" vă oferă VACANȚE de NEUITAT, la prețuri începând cu: TUNISIA (299 E); EGIPT (249 E); TURCIA (299 E); SPANIA (329 E); CRETA (285 E); ITALIA (100 $); CROAȚIA (132 E); MUNTENEGRU (134 E). De asemeni circuite culturale și transport zilnic în EUROPA. Adresa: B-dul V. Milea nr. 51 (după Policlinica CFR). Telefon 270191; 094.669.414. (17615)

ITALIA, tarife excepționale. Informații telefon 213041 sau 0723.511.200.(18686)

Doar pentru DOAMNE de la 20 la 35 ani. Vrei să petreci O VACANȚĂ de NEUITAT pe PLAJELE ITALIEI? - 15 zile, totul gratuit. Sunați pentru informații, doar persoane serioase, nematerialiste. Telefon 0766. 467.246. (18678)

SCHIMBURI

Schimb apartament 2 camere, contorizat, Alfa, cu casă singur în curte, Pârneava. Telefon 258519. (18602)

ÎNCHIRIERI

Închiriem spații depozitare simple, refrigerare și congelare (-18°C) și spații birouri, acces auto, CFR, rampă. Telefon 289083, 255460. (18440)

(Continuare în pagina 23)

(Urmare din pagina 22)

Ofer spre închiriere spațiu Aradul Nou, modern amenajat, 90 mp. Telefon 253973, 093 727 470. (18313)

Oferim spre închiriere SPAȚII COMERCIALE pentru magazine, depozite, producție. Telefon 281036. (c.)

Dau în chirie apartament 5 camere ultracentral, mobilat, termen lung. Telefon 281124. (18159)

Închiriez (ofer) apartament la casă, 2 camere, central, complet dotat, 150 Euro/lună. Telefon 264995. (18140)

Închiriez (ofer) apartament 3 camere, modern mobilat. Telefon 275681. (18240)

Închiriez (ofer) apartament 2 camere, Intim, etaj I. Telefon 094.552.086. (18420)

Închiriez spațiu pentru birouri, B-dul Vasile Milea, intrare din stradă. Telefon 057/251241. (18472)

Oferim spre închiriere clădire suprafața 300 mp, pe șoseaua Arad - Deva, ieșirea din Sâmbăteni, posibilități: depozit, magazie, fabrică. Telefon 286821. (17710)

Închiriez spațiu comercial 150 mp, zona UTA, str. Brâncoveanu nr. 49. Telefon 0745.195.913. (18447)

Ofer spre închiriere 100 mp, spațiu igienizat-diverse activități. Telefon 092.264.539. (18517)

Ofer închiriere apartament una cameră, occidental, 80 Euro, anticipat. Telefon 281195. (18531)

Firmă dorește să închirieze SPAȚIU CENTRAL, ULTRACENTRAL, minim 20 mp, maxim 35 mp. Telefon 251827. (18588)

Închiriez atelier auto dotat și spații depozitare 150 mp, în Grădiște, str. P. Rareș. Telefon 276578. (17141)

Ofer spre închiriere casă mare, pretabilă reprezentanță, birouri, depozit, toate utilitățile. Telefon 093 165 374, 256396. (18383)

Închiriez spațiu pentru producție sau depozit. Telefon 235796. (18477)

Dau în chirie spațiu comercial în Grădiște pe principală, str. Petru Rareș. Telefon 0740.870.117. (18435)

Închiriez pentru sedii firme, birouri cu toate utilitățile, contorizate, situate ultracentral, precum și spații pentru depozitare sau producție, prețuri negociabile. Telefon 0722 253 173, 270540. (1858729)

Doresc să închiriez casă modestă, în Grădiște, 2 sau 3 camere. Telefon 094.555.684. (18607)

Ofer spre închiriere casă ultracentral, singur în curte, 4 camere, mobilate, 400 $/ lună. Telefon 282826. (18319)

Închiriez spațiu amenajat, central, intrare separată, 80 mp. Telefon 237181,0722.516.140. (18470)

Ofer spre închiriere garsonieră renovată recent, mobilată, central, 50 USD. Telefon 211879. (18444)

Închiriez, vând, Dacia 1300, stare bună, toate taxele la zi. Telefon 0744.786.964. (18618)

Închiriez apartament central, ofer 200 Euro pe lună. Telefon 0723.124.483. (18570)

Ofer spre închiriere spațiu pentru depozit, producție, zona UTA. Telefon 272676. (18599)

Dau în chirie apartament o cameră, central, contorizat. Telefon 234321. (18630)

Primesc elevă în gazdă, zonă centrală. Telefon 211580. (18640)

Caut pentru închiriat, urgent, pe termen lung, vilă 5 camere, dotări occidentale, curte, garaj. Telefon 206188, 0721.328.966. (18690)

Tineri, dorim să închiriem apartament 2 camere, mobilat, contorizat, zonă centrală. Oferim 80-100 USD/lună + cheltuieli. Telefon 0740.684.792. (18707)

Închiriez mașini frigorifice pentru intern și extern. Telefon 272325, orele 20-22; 0744.896.249. (2667699)

PIERDERI

Pierdut filă CEC nr. BC 30300362232 eliberată de BRD Arad pentru SC MIG SRL. O declar nulă. (18634)

Pierdut carnet șomaj nr. 3031 eliberat de SPM Sebiș, pe numele Birău Daniela. Îl declar nul. (2667951)

† DECESE †

Compleșiți de durere anunțăm încetarea prematură și fulgerătoare din viață a iubitului nostru fiu, soț, tată, și ginere

ing. STĂNIȘ NICOLAE,

la vârsta de 53 ani. Înmormântarea va avea loc sâmbătă, 22 iunie 2002, ora 13, de la casa părintească din BODROGUL NOU. Dumnezeu să-l odihnească în liniște și pace. Chipul lui drag ne va însoți toată viața. Familia îndoliată.

Cu adâncă durere în suflet anunțăm încetarea din viață, după o lungă suferință a iubitului nostru soț, tată, frate, bunic și socru,

ing. STANCIU ION,

în vârstă de 72 ani. Înmormântarea va avea loc sâmbătă, 22 iunie 2002, ora 15, de la domiciliul din str. Victoriei nr. 74, la Cimitirul Eternitatea. Familia îndoliată.

Cu adâncă durere anunțăm încetarea din viață a iubitei noastre mamă, bunică, străbunică,

IENEI REGINA,

în vârstă de 73 ani. Înmormântarea va avea loc sâmbătă, 22 iunie 2002, ora 16, la Cimitirul Eternitatea. Familia îndoliată Cismaș.

Cu inimile zdrobite de durere anunțăm încetarea din viață, la vârsta de 73 ani a celui care a fost soț, tată, bunic, socru, unchi și frate, fost ofițer MApN

ȘUGARU I. VALERIAN.

Înmormântarea va avea loc sâmbătă, 22 iunie 2002, ora 12, de la Capela Cimitirului Eternitatea. Familiile îndoliate Șugaru, Bokor și Rusu.

Cu adâncă durere anunțăm încetarea din viață a celei care a fost soție, mamă și bunică

HRIȚCU ECATERINA ELISABETA (LIVIA),

la vârsta de 73 ani. Înmormântarea va avea loc azi, 21 iunie, ora 17, la Cimitirul Eternitatea. Familia îndoliată.

Cu adâncă durere anunțăm încetarea din viață a celui ce a fost soț, tată și bunic

LĂDARU PETRU,

din ȘOIMOȘ nr. 72. Înmormântarea va avea loc sâmbătă, 22 iunie, ora 13, în ȘOIMOȘ. Familia Lădaru, îndoliată.

IUHÁSZ ȘTEFAN (PUTYU)

nu mai este printre noi. Cu adâncă durere soția Paraschiva (Piri) anunță că înmormântarea va avea loc azi, 21 iunie 2002, ora 11, la Cimitirul Eternitatea. Prietenii și cei care l-au cunoscut sunt așteptați să-l conducă pe ultimul drum. Familia îndurerată.

A plecat din sânul familiei, în tăcere și dureros de neașteptat, în zi de Cireșar,

SOFIA BLAJ,

născută DAN, în vârstă de 78 ani, din COVĂSÂNȚ, draga, înțeleapta și generoasa noastră mamă, soacră, soră, mătușă, stâlp al casei și păstrătoare de tradiții străbune, model de dărnicie și omenie pentru generații. Ne aplecăm fruntea, lăsând izvorul de lacrimi să se așeze pe amintirea ei duioasă și pe mâinile ei de țăran, bătucite de trudă. Dormi în pace! Dumnezeu să te ia în paza Lui, după credința și viața ta! Înmormântarea, în rit ortodox, azi, 21 iunie 2002, ora 17, în cimitirul sătesc (și vecin cu casa) din COVĂSÂNȚ. Familia îndurerată, VIOARA și DORIN CICEU, sora ZENA-CATIȚA TUDUR.

Cu adâncă durere în suflet anunțăm încetarea din viață, după o grea suferință a iubitului nostru soț și tată

Lt. col. (r) FLOREA GHIȚĂ,

în vârstă de 63 ani. Îl vom conduce pe ultimul drum, sâmbătă, 22 iunie 2002, ora 13, de la Capela Cimitirului Eternitatea. Familia îndoliată.

† SERVICII FUNERARE †

SC „IN MEMORIAM" SRL
str. EMINESCU nr. 4
(ATENȚIE, vizavi de CINEMA MUREȘUL)
Tel. 057-211929, 093.343.964
str. ORIZONTULUI nr. 9A (Bujac)
oferă SERVICII FUNERARE COMPLETE - NON STOP.
Sicrie-modele multiple (simple-lux), sicrie import ITALIA, ACCESORII. Intermediem COLACI, COLIVĂ etc.
ÎMBĂLSĂMĂM GRATUIT (fermolizat).
TRANSPORT ÎN ORAȘ GRATUIT
SERVICII: SPĂLAT, ÎMBRĂCAT
PLATA ÎN RATE.
Transport INTERN - INTERNAȚIONAL

RO STYL COMPANY
SERVICII FUNERARE COMPLETE
PRODUCĂTOR SICRIE
ARAD, STR. M. EMINESCU 22, TELEFON 214.422
Magazin deschis și noaptea
OFERIM
● SICRIE 10 MODELE DE LA 800.000 LA 3.600.000
● SICRIE LUX 4 MODELE DE LA 4.500.000 LA 20.000.000
● LENJERIE DECES 6 MODELE DE LA 300.000 la 2.000.000
● CRUCE, LUMÂNĂRI, PROSOAPE, BATISTE, MÂNERE și ȘURUBURI SICRIU
OFERTĂ SICRIU FAG CRUCE RESPETE 1.500.000
APELÂND LA SERVICII: ÎMBRĂCAT, FORMOLIZAT ȘI TRANSPORT BENEFICIAȚI DE 15% REDUCERE
LA SICRIU ȘI TRANSPORTUL LA DOMICILIU GRATUIT
▼PLATA ȘI DUPĂ ÎNCASAREA AJUTORULUI DE ÎNMORMÂNTARE.
PĂREREA DVS. CONTEAZĂ!
TELEFON 094.690.121

† CONDOLEANȚE †

Suntem alături de colega noastră ing. Stănis Aurora, în marea durere pricinuită de decesul soțului său,

ing. STĂNIȘ NICOLAE.

Transmitem sincere condoleanțe. Colectivul OARZ Arad. (18636)

Transmitem sincere condoleanțe domnișoarelor dr. APOSTOLESCU în aceste momente grele ale despărțirii de tatăl drag,

APOSTOLESCU DUMITRU.

Primarul orașului Chișineu Criș, Burdan Gheorghe. (1855697)

Suntem alături de familia Zanc Gavril și Maria în aceste momente grele pricinuite de moartea fratelui și respectiv cumnatului,

STROJICI PETRU.

Transmitem sincere condoleanțe și întreaga noastră compasiune. Dumnezeu să-l odihnească în pace! Colectivul Secției VII IMAR SA. (18673)

Colectivul SC GROMETAL SA ARAD este alături de colega ARDELEAN VIORICA, în durerea pricinuită de moartea mamei sale. Sincere condoleanțe familiei îndoliate. (18683)

Împărtășim durerea domnului ing. Hrițcu Gabriel, în aceste momente grele pricinuite de trecerea în neființă a mamei,

HRIȚCU ECATERINA

și transmitem întreaga noastră compasiune familiei îndoliate. Colectivul SC ARCHIMPREST SRL Arad. (18677)

Suntem alături de colega noastră ZANC MARIA în clipele grele pricinuite de moartea fratelui său. Sincere condoleanțe familiei îndoliate. Colegii de la Serviciul Import-Marketing-Vânzări din cadrul SC IMAR SA. (18710)

Împărtășim durerea familiilor STANCIU și BORZA la trecerea în neființă a celui care a fost

STANCIU ION.

Odihnească-se în pace! Familia BATRÂNUȚ. (2666905)

Suntem alături de familia STANCIU în greaua încercare pricinuită de trecerea în neființă a tatălui

STANCIU ION

și-i transmitem sincere condoleanțe. Familia BORZA PETRU și CRISTI. (2666902)

Omagiu postum

SOFIEI BLAJ

din COVĂSÂNȚ. Dumnezeu s-o odihnească în pace, cu cei duși ai săi pe celălalt tărâm. Ne alăturăm durerii familiei îndoliate, profesoarei VIOARA CICEU și primarului DORIN CICEU din COVĂSÂNȚ. Sincere condoleanțe din partea familiilor LUCIAN SÂNGEORGEAN și IOAN ARDELEAN. (18718)

† COMEMORĂRI †

Astăzi, se împlinesc 6 luni de la decesul celui mai minunat și bun tată și bunic,

ALEXANDRU GEORGESCU.

Fie-i țărâna ușoară! CAMELIA și LAURENȚIU BOCHIȘ. (18621)

Cu inimile zdrobite de durere anunțăm că se împlinesc 6 săptămâni de când moartea fulgerătoare l-a răpit dintre noi pe bunul și dragul nostru fiu, soț și tată

Ing. SORIN LUNGAVEL.

Parastasul de pomenire va avea loc sâmbătă, 22 iunie 2002, ora 19, la Biserica Ortodoxă de pe Calea Aurel Vlaicu (UTA) din Arad. „Cât ai trăit te-am iubit/ Cât vom trăi te vom plânge mereu." Dumnezeu să-l aibă în pază. Familia. (18454)

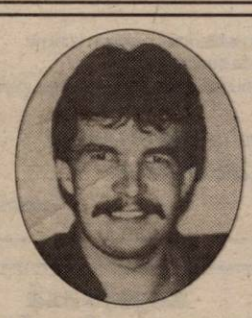

Au trecut 7 ani de lacrimi, dor și jale, de la moartea unicului meu fiu,

ÖCSI MENRATH IOSIF.

Slujba de pomenire va avea loc duminică, 23 iunie 2002, ora 11.30 dimineața, la BISERICA ROMANO-CATOLICĂ ARADUL NOU, CALEA TIMIȘORII nr. 33. Mama, pe veci nemângâiată. (18298)

Tinerețea ți-a fost frumoasă, dar prea scurtă. În floarea vieții te-ai stins, în fața mea, la numai 22 de ani, copilul meu neuitat,

DRAGHIȘA PETCOV

(născut 1973)

din Satu-Mare (Secusigiu).

19 iunie 2002 a fost ziua ta. Am da avere și tot înapoi să te aducem și-mpreună „La mulți ani! să-ți zicem. Dar noi de 6 ani și jumătate tot la mormântul tău venim. Dar acum mergem cu-n buchet cu 29 de trandafiri și ți le udăm cu lacrimile noastre amare. Ne lipsești foarte mult. Te așteptăm în poartă zilnic, să-ți vedem ochii tăi frumoși și zâmbetul drăgălaș. Îți auzim pașii, dar tot este în zadar, tu numai în vis apari. Am avut speranțe, vise, bucurii pentru viitorul tău, Draghișa, dar cu plecarea ta în lumea viselor s-a șters tot. Tu sărbătorești cu îngerii ziua ta de naștere. Noi atât îți dorim: somnul lin, copilul nostru blând. Ai tăi părinți îndurerați: mama CHECA, tata MIȘA, bunica RUJIȚA. Toți te doresc, unchii, mătușile și verișoarele tale care te iubesc și îți spun: Dumnezeu și îngerii să fie cu tine, dacă parte de lumea aceasta nu ai avut, unicul nostru fiu și nepot, preaiubit și niciodată uitat. (18598)

Cu aceeași durere anunțăm trecerea a doi ani de la decesul iubitului meu soț,

SZÁSZ LUDOVIC.

Slujba de pomenire va avea loc marți, 25 iunie, ora 19, la Catedrala Centrală Catolică. Soția nemângâiată. (18587)

O lacrimă, o floare, pe tristul tău mormânt, dragă

KARINA OPPELZ,

care ai plecat la vârsta de 17 ani de lângă noi. Mama Angela și fratele Karol cu familia. Același gând duios și lui

KAROL OPPELZ

care a urmat-o pe fiica lui la scurt timp de durere și dor. Cu drag Angela și fiul Karol cu familia. (18597)

„Moarte, moarte nemiloasă/ M-ai cosit cu neagra-ți coasă/ Într-un ceas al dimineții/ Când eram în floarea vieții." Azi, 21 iunie, se împlinesc 4 ani de când fiul nostru drag,

ARDELEAN FLORIN CLAUDIU

a plecat dintre noi în veșnicie. „Te-ai stins lumina mea frumoasă/ De-ai ști durerea cum m-apasă/ De-acolo sus de mă privești/ Să știi că-n gândul meu, trăiești/ Tu care-ai fost soarele meu/ Te încredințez lui Dumnezeu." Dumnezeu să te odihnească, îngerii să te păzească. Vei rămâne veșnic viu în inimile noastre! Familiile Ardelean din Păuliș și Alexa din Arad. (2667692)

Tristă și îndurerată este ziua de 22 iunie, zi în care se împlinesc 8 ani de la decesul fiului meu,

STELIAN MOȚIU,

lăsând în urmă multă durere și tristețe. Dumnezeu să-l odihnească în pace! Mama. (2667686)

Se împlinesc 2 ani de la decesul iubitului nostru soț și tată,

mr. rez. MĂRIU ȘTEFAN.

Amintirea lui o vom purta veșnic în sufletele noastre. Slujba de pomenire va avea loc duminică, ora 12, la bisericuța de la Podgoria. Familia: Luiza, Claudiu și Iuliana. (18632)

Azi, 21 iunie 2002, trebuia să împlinești 46 de ani. Dumnezeu a hotărât pentru tine,

VIOREL,

ca azi, să se împlinească 40 de zile de când ai plecat de lângă noi pentru totdeauna. Ai lăsat în urma ta, pentru Magda și Cristina Zoriescu, soție și fiică, numai lacrimi și durere. Cât vom trăi te vom păstra în sufletele noastre. Să-ți fie țărâna ușoară! (18675)

Sâmbătă, 22 iunie se împlinesc 5 (cinci) ani de când scumpul meu tată, socru și bunic, ne-a părăsit pentru totdeauna. Fiind aceste două zile sfinte, în loc să vă spunem „La mulți ani!,

RECHIȘAN PETRU

și

RECHIȘAN ROZALIA,

vă spunem „Dumnezeu să vă ierte, să vă fie țărâna ușoară!" Cât ați trăit v-am iubit, cât vom trăi vă vom plânge. Fiica MIMI cu familia. (18692)

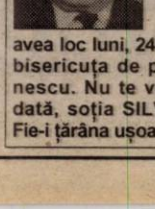

Anunț împlinirea a 3 ani și 6 luni de când a decedat soțul meu

ȚUCUTEAN ȘTEFAN.

Pomenirea va avea loc luni, 24 iunie, ora 12 la bisericuța de pe strada Eminescu. Nu te vom uita niciodată, soția SILVIA și nepoții. Fie-i țărâna ușoară! (18702)

Restaurantul LA PLAZZA
Angajează ospătar, bucătar, ajutor bucătar
telefon 094.507.211
Vă invită zilnic între orele 12 - 24
Meniuri deosebite în condiții excelente
(aer condiționat, purificator fum)
TELEFON 228.616

SC. MODA SA.
Ceu mai cunoscută firmă cu tradiție in domeniul confecțiilor din Arad
ARAD, Str. Liviu Rebreanu nr. 86
Angajează
● CONFECȚIONERE la mașina de cusut
● TINERE NECALIFICATE care doresc să învețe meseria de confecționer
Asigurăm
● salarii atractive
● tichete de masă
● condiții de muncă deosebite într-un singur schimb
● asistență medicală la sediul unității
● alte avantaje: spor muncă grea, spor vechime, premii
Informații suplimentare la sediul unității sau telefon: 256265 int. 120.
(9397839)

ProSD S. R. L. angajează pentru Arad
director de județ și referenți media
Vă oferim:
1. program flexibil
2. posibilități de promovare
3. proiecte atrăgătoare
Cerințe:
1. dinamism, perseverență
2. abilități comunicaționale
3. mașina proprie constituie un avantaj
CV-urile se vor trimite prin fax la 0256-144.126 sau e-mail cvarad@prosd.com până la data de 25.06.2002.
Se va specifica postul pentru care optați.
(2733381)

270525 CORAURA Bd. Revoluției nr.10
Reduceri de sezon!
☒ Combine frigorifice
☒ Mașini de spălat automate
☒ Aparate de aer condiționat
-10%
SUPEROFERTĂ!
La noi puteți găsi la cel mai mic preț televizoare cu diagonala de 51 cm și teletext
4.999.000 lei
(2366470)

Cooperativa de Credit Mureșul Arad
Acordă împrumuturi persoanelor fizice și juridice pentru: nevoi gospodărești și familiale (taxe școlare, introducerea gazului metan etc.) achiziționarea de mașini și utilaje specifice activității de comerț, alimentație publică și agricultură; executarea de construcții și reparații de locuințe; cumpărarea de bunuri de folosință îndelungată.
Termenul de acordare a împrumuturilor este de până la 24 de luni, iar dobânzile sunt atractive.
Astfel:
împrumuturi până la 40.000.000 lei cu o dobândă medie de 27% pe an
împrumuturi peste 40.000.000 lei cu o dobândă medie de 28% pe an
Ex.: La un împrumut de 10.000.000 lei, pe termen de 12 luni, dobânda este de 2.670.000 lei.
Informații suplimentare la sediul central al cooperativei din Arad, Calea Timișorii nr. 48, tel. 286.195 precum și la următoarele puncte de lucru:
Punct de lucru nr. 1 - Arad, Bd. Revoluției nr. 29, telefon 231968; 256841
Punct de lucru nr. 2 - Arad, B-dul Revoluției nr. 50, telefon 254884
Punct de lucru nr. 3 - com Vladimirescu, str. Progresul nr. 87-89, telefon 514124
Punct de lucru nr. 4 - Arad, Micălaca - str. Beluș nr. 2, bl. 608, telefon 251561
(9877675)

Arte Arad Textila SRL
Poetului Street nr. 1/C 2900 Arad, Romania
Angajează:
● confecționere
● operatori manual
● operatori pentru ambalat
Oferim: salariu atractiv; motivațional; tichete de masă; mediu de lucru la standarde occidentale.
Cei interesați sunt așteptați la sediul nostru din strada Poetului nr. 1/C (incinta UTA).
Informații suplimentare la telefon 057/229002
(9877678)

SYSTRONICS
Zona Parc Industrial FN, 2900 Arad, Romania
Societate comercială cu capital integral elvețian având activități de producție electronică, test, cercetare pentru piața UE și Elveția
Angajează
Tehnician Pregătirea Producției
pentru elaborarea documentației pentru producție
Cerințe:
- Simț tehnic dezvoltat
- Studii medii (studii superioare avantaj)
- Experiență în domeniul electric (electronică avantaj)
- Operare pe calculator (Word, Excel)
- Limba italiană sau germană
CV la Fax 057-216733 sau e-mail dan.filimon@systel.ch până la data de 30.06.2002
Doar persoanele selecționate pentru interviu vor fi contactate.
(2733316)

EST TRANS CONSTRUCT
MĂSURA ECONOMIEI TALE®
Vinde
ȚIGLE TIP JAMINA
CAL. I IMPORT UNGARIA
ARAD CALEA RADNEI NR. 262 TELEFON 252.258
(2365979)

MANITOBA TEX
Is looking for
Quality Inspector
Textile garment construction and appearance
If you would like to work in a young and highly motivated Team - speak English well and enjoy working for DISNEY - Polo Ralph Lauren - Marks & Spencer - Quiksilver - OTTO
You are welcome to contact:
Teodora Baner 0740-200-784
E-mail: t. baner@manitobatex.org
Tel: 250505, Fax: 281322. Mon. - Fri. 8 - 16
(2733343)

S.C. CONSTRUCT INVEST ARAD SRL
str. Pădurii nr. 75
vinde la cele mai bune prețuri
piese de autocamioane și tractoare.
Pentru informații sunați la tel. 281.744. Vă așteptăm!
(9877677)

BANCA "TRANSILVANIA" S.A.
SUCURSALA ARAD,
Str. Unirii nr. 5-7,
Tel. 057/283.122
CARD MAESTRO IN EURO

ADEVĂRUL

Cotidian independent Arad

Anul XIV, nr. 3638

Sâmbătă, 22 iunie 2002 • 12 pagini • 5000 lei • e-mail: adevarul@arad.ro; adv.pub@arad.ro

BRAT Publicație auditată în semestrul II 2000 — Tiraj mediu zilnic vândut: 33.205

WEST BANK S.A.
ARAD, B-dul Revoluției nr. 88
TELEFON: 284.888; FAX: 285.202
WESTERN UNION TRANSFER DE BANI ®
Cel mai rapid mod de a primi bani din toată lumea

APEL CĂTRE LIBERALI

Lupta pentru redistribuirea puterii în PNL a atins punctul critic. Președintele Valeriu Stoica ales cu largă majoritate de voturi la ultimul congres al partidului, este puternic contestat de foștii componenți ai aripii tinere a PNL din urmă cu aproape zece ani. I se reproșează că nu poate ridica partidul peste cele 10 procente tradiționale, că nu are un mesaj electoral capitalist, că se adresează și mizează pe masele largi populare pe care mizează și PSD. Că nu are charismă, că nu are priză la poporeni, că este o frână în calea creșterii puterii de influențare a PNL. Contestatarii președintelui nu sunt membri obișnuiți ai partidului. Dinu Patriciu, Călin Popescu Tăriceanu, Viorel Cataramă, Crin Antonescu ori tânărul Boureanu, ca membri ai Biroului Politic Central, au capacitatea de a bloca actul decizional al conducerii PNL. La vârful partidului se cântă nu doar mai multe voci, dar chiar și partituri diferite. Declarația de presă a uneia dintre cele două grupări sunt contracarate prompt de cealaltă parte. Nimeni nu mai înțelege nimic din cele se se petrec la vârful PNL. Nimeni nu mai înțelege ce fel de partid au liberalii. Este PNL în opoziție față de puterea pesedistă sau nu este? Este PNL o alternativă reală și viabilă la actuala guvernare sau nu este? Deocamdată, mesajele liberale nu sunt suficient de clare pentru a fi corect receptate de opinia publică.

Pentru a curma această situație de confruntare permanentă, pentru deblocarea analizei lucide și a actului de decizii, pentru a lămuri o dată pentru totdeauna cine și în ce condiții conduce partidul, Valeriu Stoica a lansat un apel către liberali prin care le cere adeziunea la propunerea de organizare a unui Congres Extraordinar. Apelul - recepționat ieri după amiază prin fax la sediul PNL Arad - este semnat de peste 30 de personalități marcante ale partidului, în frunte cu Valeriu Stoica și Theodor Stolojan. Printre semnatari se numără și deputatul Titus Gheorghiof, președintele filialei Arad, a partidului, Viorel Coifan, președintele CJ Timiș, Mona Muscă, deputat și mulți alți deputați, președinți de filiale județene ori figuri proeminente ale partidului.

ȘTEFAN TABUIA

(Continuare în pagina 5)

Foto: VIOREL MUSCA

Lovitură de teatru

ADRIAN NĂSTASE A CERUT REZILIEREA CONTRACTULUI CU CASAROM

• Rezolvarea problemei a căzut în sarcina prefectului care a participat și la inaugurarea șantierului

Pagina 7

Pagina 7

Constructorul cartierului rezidențial din Grădiște a dat faliment

- Bunurile societății se vor valorifica în vederea achitării datoriilor
- Doi dintre acționarii Aproved Construct - dați în urmărire generală

SPORT

Dan Moraru este noul antrenor al BC ICIM

Pagina 8

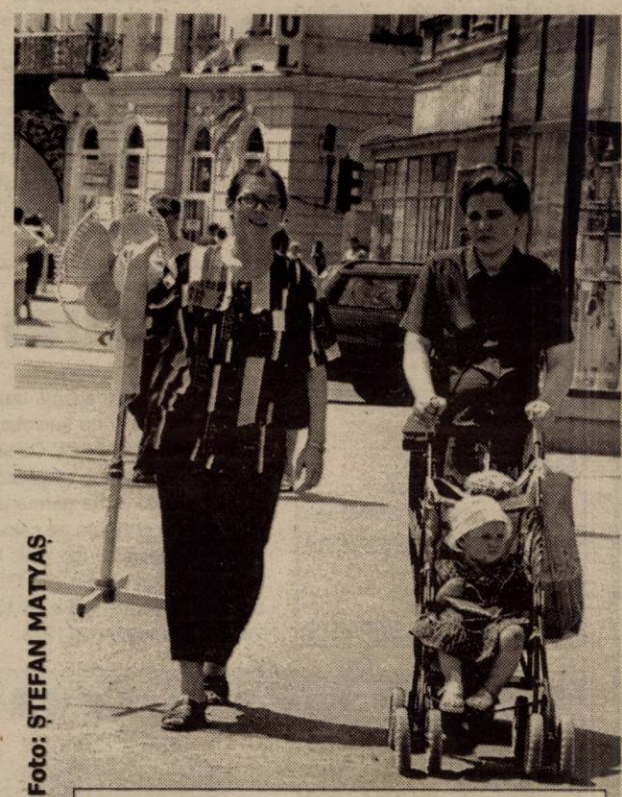

Foto: ȘTEFAN MATYAS

O „armă" împotriva canicule

Pagina 6

PENTRU A EVITA UN SCANDAL INTERNAȚIONAL, PARCHETUL A „ARESTAT" O CARTE

50 de exemplare tipărite și editate la Arad au ajuns deja în SUA

ALPHA BANK S.A.
Arad, Str.Horia nr.2
tel. 252551, fax. 257359
OFERA CERTIFICATE DE DEPOZIT NOMINATIVE FARA COMISION LA CUMPARARE SI RASCUMPARARE
Garantate de Fondul de Garantare a Depozitelor în sistemul bancar în conformitate cu prevederile Legii nr. 88/1997

	Dobânda % p.a.			
	3 luni	6 luni	9 luni	12 luni
LEI	25	25,5	26	26,5
USD	3,05	3,45	3,50	3,55
EURO	4,05	4,45	4,50	4,55

s.c. SERGIU&GIANINA
execută
TÂMPLĂRIE DIN ALUMINIU și PVC KOMMERLING
Nr. 1 în Europa pt. ferestre și uși
◆ geamuri termopane
◆ rolete P.V.C. și aluminiu
◆ jaluzele verticale și orizontale
◆ site speciale insecte
◆ uși pliante PVC
B-dul Revoluției nr. 24, (colț cu Lacului nr. 1)
Telefon/Fax 212.512

NEVOIA DE PERSONALITĂȚI ÎN POLITICĂ

- Interviu cu dl. HELMUTH DUCKADAM, vicepreședinte PUR Arad -

Pagina 5

VÂND sau ÎNCHIRIEZ | TEREN 7000 m² CU CONSTRUCTII (SPATII DE PRODUCTIE SI DEPOZITE) CU UTILITĂTI
Telefon/Fax: 272.812
Mobil: 091.269.700

Calendar

▲ Astăzi, Soarele răsare la ora 5 și 38 de minute și apune la ora 21 și 28 de minute.

▲ Au trecut 172 de zile din acest an. Au mai rămas 193 zile până în anul 2003.

▲ **Praznicul zilei: Biserica ortodoxă:** Sf. Sfinții Mc. Eusebie, ep. Samosatelor, Zenon și Zina; **Biserica greco-catolică:** Sf. M. Eusebiu de Samosata; Sf. Paulin de Nola.

Bine ați venit!

La Sebiș: Dumitrescu Alexandra
Ineu: Cârpaci Maria

Cinematografe

Dacia: Cât reziști fără sex? (SUA) 11; 13,00; 15; 17,00; 19; 21

Mureșul: Băieți de băieți (SUA.) 10; 12; 14; 16; 18; 20

Arta: Peter Pan - Întoarcere în tărâmul nicăieri (SUA) 16; 18; 20

Sala Mică: Amelie (Franța) 15,30; 18,30

Progresul (23.06.): Toc înalt și minte brici (SUA) 16, Virus (SUA) 18

Concert Phoenix

Joi, 27 iunie, orele 22,00, în incinta ștrandului „Neptun", va avea loc primul concert aniversar „PHOENIX-4 ani", în formulă completă.

JAZZ

Azi, 22 iunie, orele 20,00, în clădirea Teatrului vechi, lângă Casa de Cultură a Municipiului, str. Gheorghe Lazăr nr. 1, va avea loc un concert de jazz cu formația „NEW VERSION TRIO", invitat special Liviu Butoi - flaut.

HOROSCOP

Sâmbătă, 22 iunie 2002

Berbec (21.03-20.04). Strategia dvs. a fost foarte bună. Unii colaboratori sunt încântați de planul pe care l-ați propus și ar vrea să afle mai multe amănunte.

Taur (21.04-20.05). În plan financiar veți avea mult succes. Păstrați-vă imaginea pe care și-au format-o colegii despre dvs.

Gemeni (21.05-20.06). În următoarea perioadă vi se oferă mai multe posibilități de a vă realiza un proiect.

Rac (21.06.-22.07). Deoarece dispuneți de mai mult timp liber, ar fi bine să vă gândiți cum să-l petreceți mai plăcut împreună cu partenerul.

Leul (23.07-22.08). Experiența dvs. este necesară pentru rezolvarea unei probleme dificile. Nu ezitați să dați curs rugăminților celor din jur.

Fecioara (23.08-22.09). Dacă rezolvați o problemă pe jumătate și satisfacția va fi pe măsură.

Balanța (23.09-22.10). În anumite situații aveți păreri total opuse cu cele ale partenerului. Nu uitați că uneori compromisurile pot duce la rezultate bune.

Scorpion (23.10-21.11). Din cauza unor probleme neprevăzute va trebui să vă schimbați programul. Totuși nu are rost să vă plângeți, deoarece veți avea multe avantaje.

Săgetător (22.11-21.12). Perioada nu este favorabilă pentru a începe un nou proiect, așa că renunțați la experimente financiare și nu întreprindeți nimic riscant.

Capricorn (22.12-19.01). Dacă vreți să scăpați de bănuieli, nu trebuie să faceți altceva decât să culegeți informații.

Vărsător (20.01-20.02). O persoană apropiată, pe care ați considerat-o bun sfătuitor, v-a înșelat așteptările.

Peștii (21.02-20.03). Să nu acceptați condițiile pe care vi le pune un coleg, dacă acest lucru presupune să renunțați la principiile dvs.

„ADEVĂRUL" VĂ ASCULTĂ

La telefonul dimineții, 280944, între orele 9,00 și 12,00

■ **Calapiș Florica din Arad își exprimă nemulțumirea împotriva hotărârii Consiliului Local de a concesiona parcările din oraș. „În primul rând, cei care locuiesc pe Bd. Revoluției nu au cum să-și țină mașina decât aici. De ce să fie obligați să plătească chirie pe loc? Apoi, nu pot să nu mă întreb ce rost au cohortele de funcționari ai Primăriei, dacă toate activitățile sunt efectuate de firme cu care Primăria încheie contracte", spune nedumerită femeia.**

■ **Liviu Batoc a cumpărat un aragaz Zanussi. După două zile i s-a spart geamul de la cuptor. Bărbatul este nemulțumit că la service i s-a spus că geamul nu este în garanție și că, dacă dorește altul trebuie să îl cumpere de la... București. „Ce mă deranjează cel mai mult este, însă, lipsa totală de respect față de cumpărător. Dai banii și ești tratat ca vai de lume..."**

Redactor de serviciu, A. B.

Concurs de manechine

Supermodel Arad - 2002

Duminică, 23 iunie, în cadrul emisiunii de modă Life Magazin se va desfășura primul concurs de manechine profesioniste din Arad. Concursul va avea un juriu prestigios format din designeri, stiliști, manechine și invitați speciali. Compania de lenjerie și costume de baie Naturana - producătorul principal al acestui eveniment - a pregătit pentru câștigătoare premii surpriză.

Manechinele care doresc să se înscrie în concurs o pot face sâmbătă, între orele 15 și17, la Atic Artexin Center (str. Unirii 5-7).

Meteo

Vremea va fi frumoasă și călduroasă, caniculară după-amiaza. Cerul va fi degajat. Vântul va sufla în general slab. Temp. max.: **34 la 36°C.** Témp. min.: **18 la 20°C.**

Au plecat dintre noi!

Iepure Veturia (1944), Stăniș Nicolae Arsenie (1948), Iuhasz Ștefan Iuliu (1933); Junc Ana (1931); Ghiță Florea (1939); Inei Regina (1928)

Comisia Județeană de Apărare Împotriva Dezastrelor avertizează

În conformitate cu avertizările Institutului Național de Meteorologie și Hidrologie, vă informăm că astăzi și mâine vremea va continua să se încălzească, urmând să devină caniculară după-amiaza în majoritatea zonelor, astfel încât indicele de disconfort (temperatură-umezeală) va depăși pragul critic de 80 de unități. Valorile termice cele mai ridicate (37-38 grade Celsius) se vor înregistra în zonele de câmpie.

Conform Ordonanței de Urgență nr. 99/2000, publicată în M. Of. nr. 304 din 04.2000, angajatorii trebuie să ia măsurile minimale prevăzute pentru a proteja angajații la locul de muncă.

Totodată, se recomandă populației să limiteze expunerea la soare și activitățile prelungite în aer liber.

Concurență acerbă pentru biletele de odihnă

Conform unor statistici oficiale, în județul Arad există 20.232 de salariați bugetari. Dintre aceștia, 8054 provin din învățământ, 5998 din sistemul de sănătate și asistență socială, 3592 sunt funcționari în administrație, iar 2588 sunt angajați ai diverselor instituții de stat.

Pentru toți aceștia, în actualul sezon estival, Ministerul Muncii și Solidarității Sociale a repartizat în jur de 1000 de bilete de odihnă: 826 la mare și 76 la munte.

Dacă la mare, spre exemplu, un bilet de odihnă revine cam la 25 de bugetari, pentru munte concurența este acerbă. Tot cam la 206 persoane revine un bilet de odihnă.

„În medie, prețul unui bilet de odihnă de 10 zile pentru bugetari este de 1,5 milioane de lei. Mai precis, jumătate din prețul integral al unui bilet", ne-a mai informat dl. Victor Neamțiu, directorul Direcției Generale de Muncă și Solidaritate Socială Arad.

N. O.

PIEȚE, TÂRGURI

Astăzi este zi de piață la Chișineu Criș, Lipova, Pâncota, Felnac, Grăniceri, Hălmagiu, Moneasa, Pecica, Vărșand, Socodor, Șeitin, Vladimirescu, Zimandu Nou, Covăsânț. Târguri **săptămânale** se desfășoară astăzi la Lipova, Pâncota, Hălmagiu, Moneasa.

FARMACII DE SERVICIU

Farmacia **REMEDIUM** Arad, B-dul Revoluției nr. 52-54. Program luni-vineri: 7,30-20,00, sâmbătă 8,00-14,00. Telefon 233195.

Farmacia **TEAHAFARM**, Bd-ul Revoluției nr. 65. Program: luni-vineri 8-21, sâmbătă 9-13. Telefon 254.587.

Farmacia **SENSI BLU, ARAD** - Bd. Revoluției nr. 43. Program: zilnic 8-22 - inclusiv sâmbătă și duminică. Telefon 254.527

Farmacia **SENSI BLU ARAD II** Bd. Revoluției nr. 93. Program zilnic 8-22 - inclusiv sâmbăta și duminica.

UTILITARE

Telefon 214.955

Farmacia **OMNIAFARM**, Calea Aurel Vlaicu, Bl. Z28, cu program zilnic de la orele 8,00-22,00. Telefon 271724.

Farmacia **LIBRO PHARMA** non stop, Calea Aurel Vlaicu 60-68 (lângă stadionul UTA) telefon 212.992.

Farmacia **LARIFARM**, Calea Aurel Vlaicu, la parterul blocului Z 24 are program de lucru zilnic, între orele 7,00 - 23,00, telefon 246622.

URGENȚE STOMATOLOGICE

◆ asigură Cabinetul din str. Crișan (în spate la Gionelli), program non-stop. Telefon: 253794.

◆ În zilele de sâmbătă și duminică, urgențe stomatologice asigură și cabinetul din B-dul Revoluției nr. 62, ap. 17, între orele 9,00-19,00. Telefon: 256665. Cabinetul Stomatologic din Calea Victoriei nr. 7 A asigură zilnic urgențe, inclusiv sâmbăta, între orele 10-15. Telefon 095.565.622.

ADMINISTRAȚIA FINANCIARĂ

Administrația Financiară a municipiului Arad: Asistență contribuabili (impozitul pe venitul global) - telefon 280633, 280733, int. 199 între orele 8,00 - 12,00. Informații mai pot fi obținute la adresa de web: www.finantearad.ro

ÎNREGISTRĂRI ÎN CAZ DE DECES

Biroul de Stare Civilă - decese face înregistrări după următorul program: sâmbătă și duminică, între orele 9,00-11,00. Tel. 281850.

TELEFON DE URGENȚĂ LA POLIȚIE: 955

Noile numere de centrală telefonică ale I. J. P. (Inspectoratul Județean de Poliție) Arad: 237.170; 237.803; 237.878; 237.887; 236.858.

ADEVĂRUL
COTIDIAN INDEPENDENT ARAD

Editor: S.C. ADEVĂRUL Arad S.R.L.

COD FISCAL R 1681938 ● COD SICOMEX 19.604 ● CERTIFICAT J 02/1886 / 31X 1991 ● COD SIRUES 020956601 ● ISSN 1220 - 7489

Redacția și administrația: 2900 Arad, Bd. Revoluției nr. 81. Telefoane: SECRETARIAT - 281802, fax 280655, 280625; ADMINISTRAȚIE - CONTABILITATE - 281797; MICA PUBLICITATE - 210775; MAREA PUBLICITATE - 280904; CLUBUL PRESEI - 280989.

Consiliul de administrație: președinte - DOREL ZĂVOIANU telefon 281802, 280625; vicepreședinte - MIRCEA DORGOȘAN, telefon 210776; membri: DOREL BARBU, telefon 281797; NICU COJOCARU, telefon 280904; MIRCEA CONTRAȘ, telefon 280854.

Colegiul de redacție: MIRCEA CONTRAȘ (redactor-șef); MARCEL CANCIU (șef secție foto), telefon 281701; ALEXANDRU CHEBELEU (șef secție sport), telefon 281701; NICU COJOCARU (șef secție publicitate) telefon/fax: 280904; GABRIELA GROZA (secretar general de redacție), telefon 280854; VASILE FILIP (șef secție cultură-învățământ-tineret), telefon 281855; 280003; IOAN IERCAN (șef secție politică), telefon 280943; DORU SAVA (șef secție social-economic), telefon 281738; ȘTEFAN TABUIA (șef secție actualități), telefon 281855; 280003; DOREL ZĂVOIANU (președinte al Consiliului de administrație), telefon 281802, 280625.

Difuzare - Marketing: MIRCEA ȚÂȘCĂ (șef secție)-telefon 280904

Tiparul executat la S.C. MEDIAGRAF S.A. ARAD, str. Feleacului F.N., telefon 250902, fax 250920

„Adevărul" poate fi citit și pe Internet la adresa http://adevarul.arad.ro

Echipa de serviciu

Ioan Tuleu
secretar de redacție

Bianca Felea, Adela Pop, Ioan Leac, Ramona Vidulescu
tehnoredactare computerizată

Radu Muntean, Fira Răzman, Dacian Toduța
corectură

CURSURI

Casa de Cultură a Municipiului Arad, anunță deschiderea cursului de secretariat, cu durata de 4 luni. Cursul va cuprinde: limba engleză, limba italiană, limba germană, dactilografie și inițiere pe calculator. Înscrierile se fac zilnic la sediul instituției, din str. Gh. Lazăr nr. 1, între orele 9-13. Informații la telefon: 211918.

Prețul Aurului

BANCA NAȚIONALĂ. Pentru gramul de aur de 24 K: prețul cu ridicata - 343.642 lei, iar prețul de achiziție - 309.277 lei. Prețuri înregistrate ieri.

PIAȚA NEAGRĂ. Aur 14 K: cumpărare - 150.000 lei/g, vânzare - 170.000 lei/g. **Aur 18 K:** cumpărare - 180.000 lei/g, vânzare - 200.000 lei/g.

Cursul valutar*

– VALORI ÎNREGISTRATE IERI, 21 IUNIE 2002

Denumirea valutei	BNR	BCR		BRD		Banca Transilvania		Banca Agricolă		Bursa neagră	
		C	V	C	V	C	V	C	V	C	V
Euro	32092	31711	32222	31910	32340	31400	31950	31800	32270	32050	32300
Dolar S.U.A.	33290	33250	33450	33120	33460	33250	33400	33000	33400	33200	33400
Forint	132	125	136	127	134	120	132	127	134	129	131

GUVERNUL VA DISCUTA FINALIZAREA INVESTIȚIEI LA CET ARAD

Guvernul va lua în discuție, săptămâna viitoare, modul în care poate fi finalizată investiția de la grupul numărul 2 al Centralei Electrice de Termoficare din Arad, dat fiind că încheierea lucrărilor ar putea duce la o scădere considerabilă a prețului energiei electrice, a anunțat premierul Adrian Năstase, vineri, la videoconferința cu prefecții.

"Am stabilit ca un grup de specialiști să se ocupe de finalizarea lucrărilor la grupul 2 și de sporirea performanțelor la CET Arad", a afirmat Năstase, precizînd că, prin finalizarea acestui grup, prețul energiei electrice poate scădea de la aproximativ 37 de dolari la 26 de dolari pe kilowatt, în următorii doi ani.

Năstase a precizat că, în cursul vizitei pe care a făcut-o în urmă cu cîteva zile la CET Arad, a remarcat rezultate "destul de bune", care pot duce la scăderea tarifelor pentru populație.

Premierul a apreciat, cele văzute în Zona Liberă Curtici, informând, ieri, sub influența realizărilor notate acolo, că până în momentul intrării României în structurile europene nu se va schimba actuala legislație a zonelor libere, spre satisfacția celor ce au investit în aceste perimetre.

Sigura „bubă" a arădenilor constă în faptul că județul nostru se află pe lista neagră în privința acordării titlurilor de proprietate și a aplicării legilor fondului funciar, cu toate eforturile evidente depuse în acest sens de prefectul Aradului, Dan Ungureanu. Cum lucrurile au început însă să se miște, se prea poate ca în curând Aradul să nu se mai numere printre județele - problemă. Premierul le-a cerut, de altfel, prefecților, să monitorizeze în continuare absolut toate comisiile locale care în 2002 nu au acordat nici un titlu sau au eliberat mai puțin de zece.

Nici ieri ministrul Administrației Publice, Octav Cozmâncă, nu a intrat în direct cu județele. Poate din cauza agendei încărcate sau, de ce nu?, a căldurii.

EUGENIA BĂRDAȘ

Ieri, în ședință ordinară s-a hotărât

CONSILIUL JUDEȚEAN VA GESTIONA DEȘEURILE DIN JUDEȚ

Consilierii județeni s-au întâlnit, ieri la orele amiezii, într-o ședință ordinară condusă de vicepreședintele Claudiu Cristea, în lipsa președintelui Parpală, aflat în delegație în Italia și a vicelui Falcă, plecat la București. Absența celor doi a stârnit nemulțumiri din partea unor consilieri care au considerat acest gest o totală lipsă de respect. Aceștia au mai reclamat și proasta întocmire a referatelor care însoțesc proiectele de hotărâri, din care **„nu înțelegi aproape nimic"**, după cum spunea Simion Jarko.

Gestionarea deșeurilor

Potrivit legislației adoptate în 2001 referitoare la regimul deșeurilor, autoritățile teritoriale de protecție a mediului au obligația de a întocmi planul județean de gestionare a deșeurilor pe baza planurilor întocmite de consiliile locale. Astfel, pe ordinea de zi a ședinței a fost prezent și un proiect de hotărâre privind planul județean de gestionare a deșeurilor. De fapt, un studiu de formă efectuat de protecția mediului, unde reprezentanții CJA și-au păstrat dreptul de a modifica orice prevedere care nu le convine.

Obiectivul principal este reducerea impactului și a riscurilor pentru sănătate și mediu. Pe termen scurt, s-a prevăzut desființarea depozitelor necontrolate, depozitarea separată a molozului și a deșeurilor de materiale de construcții, incinerarea deșeurilor spitalicești.

Prelungirea concesiunii

La sfârșitul lunii iunie va expira contractul de concesiune a activității de dezinsecție din vama Vărșand, încheiat între Protecția Plantelor și S.C. Cred Invest S.R.L.. Deși Consiliul Județean are posibilitatea să o cumpere, suma de un miliard de lei cerută de firma în cauză a obligat conducerea instituției să prelungească termenul de concesionare pe încă șase luni.

„Este mai bine să concesionăm în continuare activitatea, pentru că în cazul cumpărării stației, unde se realizează un profit de 30 de milioane de lei pe lună, amortizarea ar fi posibilă în trei-patru ani." a explicat vicepreședintele Claudiu Cristea.

Revocare

La ședința anterioară, consilierii județeni au votat regulamentul cadru de funcționare a târgurilor, oboarelor și piețelor. Hotărârea a fost atacată în contencios administrativ de Prefectură, pe motiv că obiectivele nu sunt de interes județean. Acest lucru a determinat CJ să propună revocarea hotărârii, aprobată doar în urmă cu o lună. Nemulțumiți, consilierii județeni au cerut explicații asupra acestui fapt, la care vicele Cristea a răspuns scurt: **„Gândiți-vă că noi nu avem în acest an decât o singură hotărâre atacată de Prefectură, în timp ce alte județe sunt asaltate de astfel de probleme. Prin urmare, Consiliul Județean lucrează foarte bine..."**

La „Diverse" am reținut doar propunerea consilierului Simion Jarko, care își dorește, pe timp de vară, o frecvență mai redusă a ședințelor, pentru că **„ne-am face și noi un concediu..."**

SORINA AMBRUȘ

AU ÎNCEPUT SĂ EXPLODEZE STICLELE DE APĂ MINERALĂ

În ultima perioadă, au apărut tot mai multe cazuri de explozii ale sticlelor de apă minerală, pe fondul temperaturilor mult prea ridicate pentru această perioadă a anului. Pentru a vedea care sunt cauzele acestor explozii am luat legătura cu directorul fabricii de apă minerală LIPOMIN Lipova, Mircea Maximan. **„Principala cauză este expunerea sticlei de apă minerală la temperaturi ridicate și, mai grav, chiar la soare. Nu este vorba despre o explozie, ci mai degrabă despre o expansiune a conținutului. Aceste lucruri țin de client, care ar trebui să ferească sticlele de apă minerală de razele soarelui"**, declară Mircea Maximan. Directorul LIPOMIN spune că o altă cauză ar putea fi sticla de proastă calitate **„pentru că, la ora actuală, sunt puține fabrici care mai produc sticle ca lumea"**.

COSMIN MIHUȚA

Arderea frunzelor „costă" șase milioane de lei

Inspectoratul de Protecție a Mediului (IPM) Arad atenționează asupra faptului că cetățenii care nu respectă procedura de gestionare a deșeurilor sunt pasibili de sancțiuni cuprinse între un milion și șase milioane de lei. ITM comunică acest lucru întrucât în ultimul timp au fost înregistrate reclamații privind arderea în aer liber a unor deșeuri (frunze, lemne, hârtii, plastic, etc.), dar și depozitarea la întâmplare a acestora.

Mihai Covic, inspector-șef la ITM Arad spune că amenzile amintite pot fi aplicate de către inspectorii Primăriei sau de către inspectorii Inspectoratului de Protecție a Mediului.

C. T.

Firmele arădene din telecomunicații

SE ÎNTÂLNESC CU REPREZENTANȚII MINISTERULUI

Astăzi, la sediul Camerei de Comerț, Industrie și Agricultură Arad, agenții economici arădeni care activează în domeniul telecomunicațiilor, audio - vizualului, tehnicii de calcul sau serviciilor informatice se întâlnesc cu Adriana Ticău, secretar de stat în cadrul Ministerului Tehnologiei și Telecomunicațiilor. Discuțiile vor urmări identificarea problemelor cu care se confruntă firmele din acest domeniu, în vederea soluționării lor.

G. K.

Infracțiuni!

A fost reținut și introdus în arestul Poliției **Cozma Petru** (25 ani) din Deva, județul Hunedoara, care mai are de executat un an închisoare pentru săvârșirea infracțiunii de tăinuire. ■ În arest a ajuns și **Ciurar Petru** (31 ani) din Săntana, care are de executat doi ani închisoare pentru furt. ■ Este cercetat în stare de libertate, **Martin Lucian** (28 ani), din Covăsânț, care a sustras din cabana d-nei Dumitru Mariana tot din Covăsânț, mai multe bunuri în valoare de 2 milioane lei. Prejudiciul a fost recuperat în totalitate.

PE ȘOSELE...

În municipiul Arad, în timp ce **Hliboceanu Cristian Gabriel** (29 ani), din Arad, conducea autoturismul înmatriculat cu numărul AR-06-SCD, pe Calea Aurel Vlaicu a surprins și accidentat pe **Joarză Gabriela** (26 ani), din Arad, care s-a angajat în traversarea străzii pe trecerea pentru pietoni. În urma verificărilor efectuate de polițiști, a reieșit că **Hliboceanu C.** se afla la volan sub influența băuturilor alcoolice. Urmează a se stabili nivelul alcoolemiei, după care se vor lua măsurile ce se impun. ● Polițiștii biroului rutier i-au surprins conducând sub influența băuturilor alcoolice pe **Kenyeres Mihai** (32 ani) cu auto AR-01-RXM și **Șofineti Mihai** cu auto D26RFS, ambii din Arad.

În prelucrarea pieilor

RĂMÂN DOAR CEI PUTERNICI

Înainte de 1989, Sebișul era recunoscut drept „teritoriul cojocarilor", după numărul foarte mare de localnici care se îndeletniceau cu această activitate. Trecerea la economia de piață a însemnat reorganizarea breslei tăbăcarilor după noile reguli ale cererii și ofertei.

Printre cei care s-au încumetat să continue această tradiție și, mai mult decât atât, să o dezvolte, adaptându-se din mers la tendințele actuale ale pieții se numără și GEORGE HERA și MARIUS CHIȘ patronii S.C. MANUFACTURA MĂGURA SRL din Sebiș, unitate specializată în prelucrarea pieilor.

Totul a început în 1992, când cei doi asociați au cumpărat clădirile fostei CAP din Sebiș, pe care le-au renovat și pregătit pentru producție. Apoi, au continuat să investească și să se extindă an de an, ajungând astăzi la 5 hale de producție cu 50 de angajați. De fapt, atât prin dotarea existentă, volumul de activitate și dimensiunea producției, MĂGURA reprezintă acum o mică industrie de prelucrare a pieilor și producere da hainelor de piele.

GEORGE HERA crede că, dacă și-ar promova produsele, ar putea vinde și la export

Materia primă - adusă din Sibiu

GHEORGHE HERA spune că primul pas în această industrie este achiziționarea pieilor, activitate de care depinde într-o bună măsură și calitatea produsului finit. Astfel, firma apelează la crescătorii tradiționali de animale - miei, oi, vaci, iezi, capre - din zonele Sibiu, Alba și Banat-Lugoj. „Trebuie să avem o mare atenție la alesul pieilor, pe care, după aceea urmează să le prelucrăm. Acum, după atâția ani am dobândit experiență și ne dăm seama imediat ce piei merită să aducem" - mărturisește dl. HERA.

În activitatea de prelucrare a pieilor, MĂGURA îmbină tradiția populară cu tehnologia de ultimă oră - în acest scop societatea dotându-se cu utilaje performante. „Pot să spun că prelucrăm circa 5000 de piei pe lună, cifră care variază în funcție de sezon. De regulă producem în jur de 1000 haine de piele pe lună" - mai declară dl. HERA.

O verigă importantă, în procesul de producție, o reprezintă fără îndoială atelierul de croitorie. „De această parte se ocupă soțiile noastre - spune dl. HERA - (n.n. soția d-lui Hera și a asociatului său, d-l Chiș)." Practic MĂGURA confecționează toate tipurile de haine din piele și din blană, pentru copii, femei și bărbați. Se produc atât serii clasice cât și la comenzi speciale după preferința și modelul clientului.

Fără utilajele moderne nu poți face față pieții

Planuri pentru export

Deocamdată, marfa este valorificată în diverse magazine de profil din țară în orașele: București, Brașov, Cluj, Iași, Bistrița și altele. În același timp însă cei doi asociați tatonează terenul pentru depistarea unor beneficiari în Franța și Germania. „Nouă nu ne este teamă de calitate, care e atuul nostru numărul 1, dar trebuie să-i convingem și pe străini de acest lucru" - crede Hera.

Când a venit vorba de cheltuieli și profit, G. HERA a devenit, dintr-o dată, mai reticent. „O serie de materiale, ulei, vopsele sunt numai din import, și ele costă destul de mult. Apoi, după cum se vede, noi am investit aici în fiecare an pentru că trebuie să fii mereu în pas cu vremea. Acum, urmează să investim și într-o stație modernă, ecologică, de neutralizare a reziduurilor. În același timp prețul de cost al unei haine produse de noi este situat între 2,5 și 3,5 milibane lei" - spune dl. HERA.

Nu în ultimul rând „Măgura" din Sebiș arată că prin multă muncă, tenacitate și pricepere cojocăritul poate deveni o afacere profitabilă.

Selecția pieilor

C. TRIF
Foto: ONORIU FELEA

CHINEZII DIN PROVINCIA HAINAN - INTERESAȚI DE TURISM, ÎNVĂȚĂMÂNT ȘI AGRICULTURĂ

Vizita delegației din provincia Hainan (China), condusă de președintele onorific al Asociației de Prietenie cu Străinătatea, Wang Gunaxian, s-a încheiat ieri, la Casa de Oaspeți, prin semnarea Memorandumului de cooperare între Consiliul Județean Arad și provincia chineză.

La semnarea protocolului, CJA a fost reprezentat de vicepreședintele Claudiu Cristea și directorul departamentului Integrare Regională, Mihaela Stănescu. Au mai participat rectorii celor două universități arădene - d-na Lizica Mihuț - Universitatea „Aurel Vlaicu" și Aurel Ardelean - Universitatea „Vasile Goldiș".

A urmat o conferință de presă în care președintele Guanxiang a vorbit despre impresia lăsată de județul Arad, unde s-a aflat pentru prima dată, deși provincia Hainan și-a început colaborarea cu

județul nostru încă din 1994. „Deși vizita a fost destul de scurtă am reușit să ne facem o impresie despre Arad. Am găsit aici câteva zone care merită să fie explorate, cum ar fi: învățământul, turismul și agricultura. Atât pe aceste segmente, dar și în domeniul afacerilor am dori să avem, în viitor, o colaborare cât mai strânsă. În ceea ce privește învățământul am propus un schimb de personal: studenți și profesori din Arad care să vină în China, și noi să trimitem aici cadrele noastre didactice."

Din delegație a mai făcut parte și un important om de afaceri chinez care se ocupă cu agricultura și creșterea animalelor și care și-a manifestat intenția de a demara investiții în Arad.

În final, atât partea română cât și cea chineză au apreciat că întâlnirea a avut un real succes, urmând ca reprezentanții CJA, însoțiți de oameni de afaceri arădeni să ia drumul Chinei pentru o scurtă vizită la Hainan.

SORINA AMBRUȘ
Foto: **ONORIU FELEA**

De la 1 iulie

PENSII MAI MARI

Aproximtiv 2,6 milioane persoane, din care 2,2 milioane sînt pensionari provenind din sistemul de stat iar circa 400 de mii sînt pensionari agricultori, vor primi, de la 1 iulie, o pensie mai mare cu cîteva zeci de mii de lei, în urma deciziei de joi a Guvernului de a aplica cea de-a doua etapă de recorelare a pensiilor din sistemul public.

Executivul a adoptat, joi, o hotărîre care reglementează modul de efectuare a celei de-a doua etape de recorelare a pensiilor, constînd în adăugarea la punctajul mediu anual pentru limită de vîrstă și vechime completă al pensionarilor a unui număr suplimentar de puncte. Valoarea medie netă a recorelării pentru pensiile de limită de vîrstă cu vechime completă este estimată la 63.861 lei, respectiv la 26.790 lei pentru pensiile de urmaș.

DONAȚIE DE SOFTURI ULTRAPERFORMANTE CĂTRE UNIVERSITATEA „AUREL VLAICU"

Universitatea „Aurel Vlaicu" a marcat ieri momentul primirii, ca donație, a licențelor software de proiectare, din partea companiei A&C INTERNATIONAL, distribuitor autorizat al produselor Autodesk în România. Este prima și cea mai importantă donație către învățământul superior românesc, ca urmare a Acordului de Parteneriat în domeniul Tehnologiei Informației, dintre compania americană Autodesk și Ministerul Educației și Cercetării. De aceasta beneficiază 22 de centre universitare din țară.

Valoarea donației către U.A.V. se ridică la suma de 160 200 de Euro și constă în 30 de licențe software de ultimă generație Autodesk Inventor Series - cel mai performant program pentru proiectarea mecanică bi- și tridimensională.

La acest eveniment au participat prof. univ. dr. Lizica Mihuț, rectorul U.A.V., cadre didactice ale universității arădene, precum și Cristian Dumitrescu, președinte A&C INTERNATIONAL

C.L.
Foto: **V. MUSCA**

Consiliul Local Bârzava

organizează în data de **6 iulie 2002 ora 10**

licitație pentru ÎNCHIRIEREA sau VÂNZAREA unor spații comerciale.

De asemenea

organizează concurs pentru ocuparea postului de topograf

Informații suplimentare la sediul primăriei Bârzava sau la telefon 565.108.

AGENȚIA JUDEȚEANĂ PENTRU OCUPAREA FORȚEI DE MUNCĂ ARAD,

cu sediul în Arad str. Gheorghe Lazăr nr. 20,
anunță modificarea datei de organizare a concursului pentru ocuparea funcției publice de **AUDITOR cat. A cls. I grd. 3** - Șef Birou Audit Intern și Control Financiar Propriu pentru data de **24.07.2002**, ora 10,00.

Cerințe: - studii superioare economice
- vechime minim 13 ani în activitatea economică
- cunoștințe minim 13 ani în activitatea economică
- cunoștințe operare P.C. (Word, Excel)

Pentru participarea la concurs se vor depune dosarele până la data de **08.07.2002**, ora 12 la secretariatul A.J.O.F.M. Arad, cam. 102 et. 1.

Pentru informații suplimentare contactați pe d-na ANDREIA ARDELEAN - Referent de Specialitate la Compartimentul Resurse Umane cam. 118, et. 1.

CONDUCEREA

FACILITĂȚI PENTRU ȘOMERI

Angajatorii care vor oferi cel puțin doi ani un loc de muncă șomerilor care au depășit vîrsta de 45 ani vor primi lunar, pentru o perioadă de 12 luni, o sumă egală cu salariul minim brut pe țară pentru fiecare persoană angajată, se arată în Planul Național de Acțiune pentru Ocuparea Forței de Muncă, aprobat în ședința de joi a Guvernului.

Documentul mai precizează că angajatorii care vor încadra cu contract individual de muncă șomeri și le vor asigura acestora un loc de muncă pentru cel puțin șase luni vor beneficia, începînd cu acest an, de o reducere cu 0,5 la sută a contribuției datorate bugetului asigurărilor de șomaj.

SÂMBĂTĂ, 22 IUNIE 2002

TVR 1
7,00 Ceasul deșteptător
8,00 Desene animate
8,50 Necazuri de puștoaică - s.
9,20 Fotbal. CM 2002: Sferturi de finală
11,30 Info Mondial
11,50 O vedetă populară
12,15 Debut 50 Plus
13,15 Formula 1 - Marele Premiu al Europei
14,15 Fotbal. CM 2002: Sferturi de finală
16,30 Ora G
17,00 Teleenciclopedia
18,00 Fotbal. CM 2002 - rel.
20,00 Jurnal. Meteo. Sport
20,30 Info Mondial
20,40 Surprize, surprize
23,10 Jurnal * Meteo
23,25 Clubul Cupei Mondiale
1,00 Fotbal: Cupa Mondială 2002 - rel.
2,35 Jurnal. Meteo - rel.
3,05 Info Mondial - rel.
3,15 Ora G. - rel.
3,45 Profesioniștii - rel.

TVR 2
7,50 Camera de gardă - rel.
8,10 Arta apărării
8,45 Mici eroi - f. SUA, 1991
10,15 Flipper și Lopaka - s.
10,45 Lumea lui Chit-Chit
11,30 Piatra magică - s.
12,00 Arca lui Noe
12,30 Cronici votive
13,05 Gândit în România
13,35 Charlot îndrăgostit - comed. SUA, 1914
14,05 Planeta singuratică
15,00 Știri
15,05 Bărbați, la cratiță!
16,40 Fețe
16,45 Andromeda - s.
17,25 Viața la 15 ani - s.
18,00 Știri regionale
18,15 Gratzy Informatoru' - revista presei săptămânale
18,20 În prelungiri
19,15 Trasee bănățene
19,30 Noi@tvrtimisoara.ro
20,00 Angelo, îngerul păzitor - f. Italia, 2001, p. a VI-a
21,45 Bine, dragă! - s.
22.15 Cei ales - s.
(▲) 23,05 Despre viață și sex
23,50 Concert
(▲) 0,50 Virus ucigător - f. rel.

PRO TV
7,00 Desene animate
9,35 Lupul din campus - s.
10,00 Gașca din Malibu - s.
10,30 Promotor
11,00 Raliu Grecia
* Gillette - lumea sportului
12,00 ProVest
12,55 Știrile Pro TV
13,00 Katie Joplin - s.
13,30 Povestea unei mame - f. SUA, 1987
15,030 Buffy, spaima vampirilor - s.
16,30 Bucătăria lui Radu
(●) 17,00 Alo, ați greșit numărul - comed. 1959, cu Stela Popescu
19,00 Știrile Pro TV
* Sport * Vremea
(●) 20,00 Armă mortală 1 - f. SUA, 1986, cu Mel Gibson
22,30 Ally McBeal - s.
0,30 Baronul - f. Franța, 1996, cu Fanny Ardant
2,30 Motown Live - legenda
3,00 Povestea unei mame - f., rel.
5,00 Promotor - rel.

TV ACASĂ
6,45 Prințesa Tenko - s.
7,15 Vei fi a mea, Paloma! - s. rel.
8,15 Povești adevărate - rel.
9,00 la-mă acasă! - rel.
9,30 Îngerașul - s.
11,45 Căsuța poveștilor
12,15 Dragoste și putere - s., rel.
12,45 Petrecerea - rel.
13,45 Micuțele doamne - s.
15,00 Muzica de Acasă
15,30 Din viață - reportaje explozive realizate de Ruxandra Săraru
(●) 16,00 Amor de cățel - s.
17,30 Vei fi a mea, Paloma! - s.
18,30 Nord și Sud - s.
19,30 Povești adevărate
20,00 Mariu - s.
20.50 Intrusa - s.
22,30 Iubire fără de păcat - s.
23,20 Leonard Cohen și muzica lui
23,45 Golul decisiv - doc.
0,15 Povestin adevărate - rel.
* Vremea de Acasă
(●) 0,45 Muzica de acasă, muzica nopții - rel.
1,30 Dansează cu mine! - rel.

HBO
6,00 Diamante - comedie 1999, cu Kirk Douglas
7,35 Întâmplări macabre - thriller, 1999
9,10 Pasiune și trădare - f. 2000
10,40 Dosarele Y - s.
11,10 Stuart Little - Șoricelul familiei - f. av. 1999
12,40 Afurisitul de telefon - cu Meg Ryan, regia Diane Keaton
14,15 Trișorii - f. SUA 2000, cu Jeff Daniels
16,05 Unde dai și unde crapă - comedie neagră, 2000, regia Guy Ritchie
17,50 Good Will Hunting - f. 1997, cu Matt Damon, Robin Williams
20,00 Proiectul Blair Witch - f. 1999, cu Heather Donahue, Michael Williams
21,25 Tinerețe furată - f. 1999, cu Angelina Jolie
23,35 Chuck și Buck - comedie, 2000
0,10 Studio 54 - f., 1998, cu Ryan Philippe, Mike Myers
2,50 Delincvență juvenilă - doc.
4,20 Anatomie - f. Germania

PRIMA TV
7,00 Luna sălbatică - s., rel.
8,00 Desene animate
10,00 Să fii sănătos!
11,00 Sport Magazin
14,00 Motor
14,30 Exploziv
15,00 Filmul și televiziunea
15,30 Luna sălbatică - s.
16,30 M.A.S.H - s.
17,00 Real TV
17,30 Camera de râs
18,00 Focus
19,00 Poliția în acțiune
(●) 20,00 Pariul - comed. SUA, 1989, cu Mark Harmon, Madeleine Stowe
(●) 22,00 Băiatul cu ziarele - f. SUA, 1994
0,00 M.A.S.H. - s. rel.
0,30 Film erotic
2,00 Focus

ANTENA 1 – TV ARAD
7,30 Divertisment - rel.
8,00 Știri TVA - rel.
8,30 Un început nou
9,00 Pastorul cel bun
9,30 Lumea mare a celor mici
10,00 Casa de piatră
10,30 Roata de rezervă
11,00 BIT
11,30 Medicul de gardă - emis. medicală
12,30 Flipper - s.
13,30 Get Real - s.
14,30 Combinație periculoasă - rel.
16,00 Povești de alinat copiii
17,00 Trăiește-ți vara
19,00 Observator
* Sport * Meteo
19,40 Săptămâna financiară
(●) 20,00 Oameni de onoare - f. SUA, 1992
22,30 Lucruri foarte rele - f. SUA, 1998
(●) 0,30 Modelul - f. muzical SUA, 1944
2,30 Get real - rel.
3,30 Observator - rel.
4,30 Medicul de gardă - rel.
5,30 Casa de piatră - s., rel.

TV RCS
9,00 Desene animate
9,30 Știri 1 - rel.
10,00 Tradiții și folclor
10,30 O vacanță de neuitat - s.
12,00 Preciosa - s.
12,45 Videoclipuri
13,00 Știri 2 - rel.
13,30 Frontiera live
15,00 Preciosa - s.
15.45 Videoclipuri
16,00 Kelly - s.
16,45 Videoclipuri
17,00 O altfel de lume
17,30 Știrile RCS
18.00 5 minute de carte
18,05 Mod de viață - divertisment
18,45 Provocările naturii - s.
19,25 Hit Squad - s.
20,00 O vară nebună... - s.
22,00 Știrile RCS 2
22,30 Foc intens - f.
(▲) 24,00 Erotica

B1 TV
9,00 Vară eternă - s. rel.
10,00 Întâlniri de credință
11,00 Prințul din Bel Air - s.
12,00 La limită
12,30 Vară eternă - s.
13,30 Familia Simpson - s., rel.
14,30 Fan X
15,30 Star Trek - s. rel.
17,00 Enterprise - s. rel.
18,00 Corso
19,00 Philly - s.
20,00 Știrile naționale
20.50 Sport Mondial special
21,00 Ei sunt frații Deedie - comed. SUA, 1998
23,00 Resurrection Blvd. - s.
0,00 Știrile naționale rel
1,00 Fox News

TELE 7 ABC
7,35 Știri
7,50 Videoclipuri
11,00 Laboratorul lui Newman - s.
11,30 Documentar DW
12,30 Cântece populare - rel.
13,30 Melodii, melodii
14,00 Film artistic - rel.
15,30 Documentar DW
16,00 Club ABC
17,00 Videoclipuri
18,00 Documentar DW
18,30 Telejurnal
19,00 Caleidoscopul artelor - doc.
19,30 Muzică populară
20,30 Film artistic
22,00 Club ABC - rel.
23,00 Documentar DW
23,30 Știri Sinteza zilei
23.45 Videoclipuri
1,00 Activ FM

OTV
6,00 Info pescar - rel.
7,00 Zori de zi
10,00 24 ore
10,15 La hanul lui nea Mărin. Muzică populara
10,45 24 ore
11,00 Oglinda poveștilor
11,30 OTV Suceava
12,00 Clubul cascadorilor
13,00 Oglinzi și labirinturi
14,00 24 ore
15,00 Abuzurile statului
16,30 Fabricat în România
17,00 24 ore
18,00 Condurăteanu întreabă
19,00 24 ore
21,00 Dan Diaconescu - direct
21,30 Piersicile lui Florin
23.30 24 ore
0,00 Schimbul trei

Redacția Adevărul nu își asumă răspunderea pentru modificările ulterioare intervenite la programele

NEVOIA DE PERSONALITĂȚI ÎN POLITICĂ

- Interviu cu dl. Helmuth Duckadam, vicepreședinte PUR Arad -

Personalitățile locale din zona sportului sau a culturii, care au făcut până acum dovada calităților pe care le posedă, au evitat să se implice și în activitatea politică. Cu rare și onorabile excepții, arădenii au ajuns să fie reprezentați în structurile de decizie de către oameni mai puțin cunoscuți, dar cu mari pofte de cățărare pe călduțele fotolii administrative sau politice. Tocmai de aceea l-am abordat pe dl. Helmuth Duckadam - unul dintre cei mai titrați sportivi arădeni - cu următoarea întrebare:

– D-le Helmuth Duckadam, ce v-a determinat să intrați în politică? Și, nu în ultimul rând, de ce abia acum?

– Să începem cu partea a doua a întrebării d-voastră. M-am înregimentat politic abia acum, deoarece am considerat că scena politică românească s-a limpezit suficient de mult și s-a depășit amatorismul din primii ani de după 1989. În al doilea rând, până acum am fost ofiter și nu puteam - prin Constituție - să fac politică. În prezent, după ce am trecut în rezervă, am suficient timp și pentru activitatea politică...

– De ce ați ales Partidul Umanist?

– Deși am primit oferte din partea mai multor formațiuni politice, inclusiv din partea partidului de guvernământ, am preferat să accept înscrierea într-un partid mai mic, dar care face dovada unor certe calități de management politic. M-a impresionat și personalitatea președintelui Dan Voiculescu, care încearcă să împletească nevoia de protecție socială a majorității cetățenilor cu necesitatea liberalizării economiei românești, cu necesitatea compatibilizării acesteia cu cea a țărilor care fac parte din structurile europene și euro-atlantice.

– Ce le puteți oferi arădenilor și cum îi veți convinge să vă voteze?

– În ceea ce mă privește, m-am format în Arad, am muncit pentru Arad și pentru România și, nu în ultimul rând, am rămas la Arad. Am investit în sportul arădean, în administrația locală și în patrimoniul cu care se mândrește astăzi județul nostru. Arădenii mă cunosc și consider că sunt convinși de faptul că atunci când mă implic într-o activitate, atunci voi duce lucrurile la bun sfârșit...

– Ca la Sevilla?

– Ca la Sevilla!

– Totuși, sunteți conștient și de faptul că politica erodează popularitatea? Spre deosebire de cei care s-au făcut cunoscuți opiniei publice doar prin politică, pe d-voastră vă cunosc și vă apreciază toți arădenii, inclusiv copiii de pe stradă...

– Sunt conștient de acest risc, dar prefer să mi-l asum. Dacă nici o personalitate locală nu-și asumă riscul intrării în politică, atunci o să ajungem să fim reprezentați doar de către cei care au interesul să facă politică.

– Vă referiți la interese materiale?

– La interese materiale, de popularitate, din dragoste de putere etc. Mie, personal, politica nu-mi poate oferi nici o mai mare popularitate, nici mai multă bogăție. Am tot ceea ce-mi trebuie...

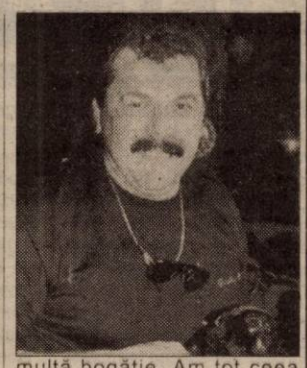

– Mai rămâne dragostea de putere...

– Nici vorbă! Toată viața mea am muncit în echipă, pentru echipă, pentru județ și pentru țară. Nu m-a încercat niciodată pofta de putere și n-am fost educat în acest sens.

– Deocamdată, scena politică arădeană este cam sărăcuță în personalități...

– Deocamdată. Cu timpul, lucrurile se vor așeza și activitatea politică se va profesionaliza. Activiștii politici vor avea rolul lor, personalitățile locale la fel, iar arădenii vor vota oameni în care au deplină încredere.

DORU SINACI

PSM Arad a primit sarcină de la centru: MINIMUM 1200 DE MEMBRI!

Președintele PSM Arad, Mihai Lelik, a participat la ședința Comitetului Director, convocată intempestiv de către președintele Ioan Sasu. Fiecare membru al Comitetului Director a primit sarcina ca până la sfârșitul anului organizația din care face parte să numere cel puțin 1200 de membri. Așadar, Lelik va avea de alergat prin județ, având nevoie de încă aproximativ 300 de membri. Măsura a fost luată pentru ca PSM-ul să nu aibă surprize la reînscrierea la TMB.

■ Doi vicepreședinți au fost „maziliți"

Ședința a fost convocată și din cauza unei scrisori care a fost trimisă la mai multe organizații județene. În scrisoare, președintele Ioan Sasu și Minodora Ilie sunt atacați dur, fiind acuzați că doresc să desființeze PSM-ul printr-o fuziune prin absorbție cu PSD. Cum scrisoarea a fost „semnată anonim", există suspiciunea că tocmai autorii ei doresc să facă „manevrele" pe care i le pun în cârcă lui Sasu. Mihai Lelik ne-a declarat că domnia-sa, fiind considerat „ pro Sasu" nu a primit scrisoarea. ● Comitetul Director a votat suspendarea din funcție a doi vicepreședinți, Constantin Crețu și Cornel Sofronie, primul, pentru atingerea adusă imaginii partidului, iar cel de al doilea, pentru că îndatoririle profesionale nu îi lasă timp pentru partid. În ceea ce-l privește pe Crețu, se pare că acesta i-a trimis lui Tariq Aziz, prim-ministru al Irakului, o scrisoare în care îi cerea să nu mai sprijine mișcarea socialistă din România, ci să ajute PRM-ul (care vrea să se transforme în PCR). Tariq Aziz a primit scrisoarea și i-a trimis-o lui Sasu. ● Patru președinți de organizații din teritoriu (Hunedoara, Buzău, Bacău și Dolj) au fost cooptați ca vicepreședinți interimari. (În paranteză fie spus, aceasta infirmă ceea ce se spune în scrisoarea cu pricina și anume că Sasu și Minodora Ilie doresc să aibă doar vicepreședinți din București, pentru a-i putea manipula). ● Se pare că sediul din București al PSM (un adevărat „mamut" situat într-o zonă centrală), a devenit un adevărat „nod gordian" având în vedere faptul că aproape sigur în viitorul apropiat va putea fi cumpărat. Or, cum Minodora Ilie este unul dintre finanțatorii partidului...

SIMION TODOCA

UN CONSILIER JUDEȚEAN A DEMISIONAT DIN PSD ARAD

Consilierul județean PSD, Marin Păun și-a anunțat, în cadrul ședinței CJA de ieri, **demisia din partid**. Până la momentul fuziunii, **Păun** a fost **vicepreședintele PDSR**, după care a rămas doar simplu membru. Ca o explicație a gestului său, **ex-pesedistul Marin Păun** a declarat în plen: **„Era de așteptat să plec din partid, din motive personale. De acum înainte voi vota așa cum îmi dictează conștiința."**

După anunțul surprinzător, a luat cuvântul **consilierul PSD Pavel Sârbu: „Nu vă speriați, eu nu am demisionat, încă, din partid! Eu vreau să vă vorbesc despre casele de copii..."**

S. AMBRUȘ

Liberalii arădeni au decis: LA CONGRES!

Ședința Biroului Permanent Județean al PNL Arad, desfășurată ieri, a fost deosebit de agitată, cei 26 de participanți susținându-și cu ardoare punctele de vedere în ceea ce privește organizarea unui congres extraordinar al PNL.

După aproape trei ore de dezbateri aprinse, 13 membri ai Biroului s-au pronunțat pentru organizarea congresului, iar 12, împotrivă. Deputatul Titus Gheorghiof, președintele organizației, ar fi putut să voteze primul, influențând rezultatul, dar a preferat să voteze ultimul. „Mi s-a părut că este corect să văd opinia membrilor Biroului. Dacă majoritatea a votat pentru congres, m-am alăturat majorității. Urmează ca Delegația Reprezentanților Naționali să dea verdictul, congresul, în urma deciziei a cel puțin 24 de Birouri Permanente județene, urmând a fi programat până la sfârșitul lunii august. Cred că **într-adevăr PNL trebuie să-și regândească structura și să-și definească exact linia politică. Avem nevoie de o structură dinamică, în care atât seniorii cât și tineretul să promoveze ceea ce se numește societate civilă, pentru că fără o societate civilă puternică nu poți pretinde să te integrezi în Europa"**, a declarat Titus Gheorghiof la sfârșitul ședinței. ▼ Cu certitudine, modificarea poziției deputatului Titus Gheorghiof a fost determinată și de „Apelul către liberali", semnat de 35 de personalități de marcă ale PNL, în care se arată că „Solicităm Birourilor Permanente Județene să ceară Delegației Reprezentanților Naționali să voteze, în ședința din 5 iulie 2002, convocarea Congresului Extraordinar"

Primul semnatar al „Apelului" este Valeriu Stoica, președintele PNL.

SIMION TODOCA

Comunicat

Partidul Democrat, filiala Lipova, are în componența administrației publice locale un număr de patru consilieri care doresc să contribuie la îmbunătățirea vieții concetățenilor lor, inclusiv prin hotărâri dezbătute și aprobate în Consiliul Local al orașului. Pentru aceasta, Biroul Permanent Local al PD Lipova organizează audiențe pentru toți cetățenii orașului Lipova în zilele de luni, marți, miercuri și joi, între orele 17 și 19, la sediul PD, str. N. Bălcescu nr. 48.

Președinta Organizației Locale a PD, LĂCRIMIOARA PĂDUREANU

Dacă Protocolul PSD-PUR se va aplica,

HELMUTH DUCKADAM VA DEȚINE O FUNCȚIE IMPORTANTĂ ÎN MINISTERUL TINERETULUI ȘI SPORTULUI

Deputatul PUR Arad Nicu Cojocaru ne-a informat că **„în cazul aplicării Protocolului de colaborare politică PSD-PUR, cunoscutul sportiv arădean Helmuth Duckadam va ocupa funcția de subsecretar de stat în cadrul Ministerului Tineretului și Sportului."**

D. Ș.

Obie Moore: CORUPȚIA RĂMÂNE O PROBLEMĂ ÎN ROMÂNIA

Obie Moore, președintele Camerei de Comerț Americane în România, a declarat că, guvernul de la București ia măsuri împotriva corupției, dar dimensiunea acestui fenomen rămâne încă o problemă, relatează, în ediția electronică de vineri, "Washington Times".

Cu ocazia împliniri unui an de la preluarea postului de ambasador la Washington, Sorin Ducaru a primit, joi, o delegație de oameni de afaceri americani care promovează România ca loc pentru investiții, "în pofida oficialilor corupți", afirmă ziarul citat.

Moore, partener la firma de avocatură Altheimer and Grey, a precizat că le recomandă clienților săi să refuze să plătească mită oficialilor guvernamentali în România, precizînd că firmele pot avea succes și fără să recurgă la această modalitate. El a apreciat și că îndeplinirea criteriilor de aderare la NATO și Uniunea Europeană va garanta eliminarea corupției din guvernul României.

Obie Moore a adăugat că, în prezent, România beneficiază de încheierea războiului din Iugoslavia, care i-a îndepărtat pe investitori de zona balcanică. "Investitorii se îndreaptă acum spre această parte a lumii", a spus el.

Președintele Camerei de Comerț Americană în România - care reprezintă 130 de firme americane - a amintit și faptul că guvernul român a adoptat o legislație favorabilă investițiilor străine, referindu-se și la costul mai scăzut în România față de alte țări europene în privința activităților firmelor.

APEL CĂTRE LIBERALI

(Urmare din pagina 1)

În viziunea semnatarilor, viitorul Congres Extraordinar ar urma să stabilească strategia și tactica cea mai eficientă în viitoarea confruntare electorală, programul de acțiune ce trebuie înfăptuit în vederea câștigării alegerilor în anul 2004. În mod deosebit, apelul atrage atenția asupra necesității de a se găsi soluții viabile pentru înlăturarea „tradiționalei" confruntări permanente pentru putere care a adus atâtea belele partidului în cei 12 ani de la revenirea pe prima scenă a politicii românești. În apel nu se spune cu claritate ce măsuri ar urma să se statueze la vârful PNL pentru încetarea luptei pentru putere după ce aceasta a fost tranșantă prin vot democratic, dar printre liberali se vorbește despre o posibilă trinitate - om - program - echipă, după model udemerist, se spune.

La ședința de ieri a biroului județean Arad al PNL, fiecare membru al biroului și-a definit cu claritate opțiunea, pentru sau contra congresului extraordinar. Discuțiile au fost în general liniștite, dar nici pe departe unitare ca vederi. Raportul pro-contra, se află într-un echilibru relativ, cu ușoară perspectivă de câștig final de partea oricăreia dintre cele două grupări. Depinde de poziția vicepreședintelui Farcașiu (primarul liberal al comunei Târnova) absent la ședința din după-amiaza zilei de ieri.

Nu știu dacă și în alte filiale județene se regăsește echilibrul de la Arad, dar dacă e să exprim o convingere proprie, atunci cred că în această vară-toamnă liberalii își vor clarifica viitorul printr-un forum la cel mai înalt nivel. Congresul Extraordinar, din care PNL trebuie să iasă unit și puternic, indiferent de cine va câștiga încrederea delegaților și, odată cu aceasta, puterea de decizie și orientare pe viitoarea scenă politică românească.

Pentru a evita un scandal internațional

PARCHETUL A „ARESTAT" O CARTE

● 50 de exemplare, tipărite și editate la Arad au ajuns deja în SUA

Un număr de 1950 de exemplare din lucrarea „Istoria Moldovei și legăturile cu caracter politic și social din cele mai vechi timpuri și până în prezent" a doctorului în filozofie Constantin Burlacu au fost sechestrate de procurori.

Diferența până la 2000, cât a fost comanda, a fost deja expediată în SUA. Procurorii au reținut și discheta cu textul lucrării. Tipărirea și editarea lucrării, în limba engleză, a fost executată de tipografia „Gutenberg" din Arad. Procurorii au acționat în baza Ordonanței de urgență nr. 31/13 martie 2002 privind interzicerea organizațiilor și a simbolurilor cu caracter fascist, rasist sau xenofob și a promovării cultului persoanelor vinovate de săvârșirea unor infracțiuni contra păcii și omenirii. „La o primă vedere nu s-ar putea contesta caracterul antisemit al lucrării. Dar întrucât în ordonanță nu se precizează cine este în măsură să se pronunțe asupra acestuia vom solicita un punct de vedere al Academiei Române" a declarat procurorul general al Parchetului Curții de Apel Timișoara, dr. Simeon Murgu. Conform art. 5 al OUG: „promovarea cultului persoanelor vinovate de săvârșirea unei infracțiuni contra păcii și omenirii sau promovarea ideologiei fasciste, rasiste ori xenofobe prin propagandă săvârșită prin orice mijloace, în public se pedepsește cu închisoare de la 6 luni la 5 ani și interzicerea unor drepturi."

Conform autobiografiei apărute în „Dreapta nouă", Constantin Burlacu s-a născut „în 1949, în comuna Mihai Eminescu, județul Botoșani, din părinți legionari și mari oponenți ai regimului opresiunii iudeo-comuniste din România. Am spus regimul iudeo-comunist pentru că comunismul a fost înființat și condus de jidani sadea..." preciza Burlacu. El a părăsit România în 1980 „din cauza persecuțiilor comuniste". În America a înființat Liga Apărării Naționale și editează revista „Dreapta Nouă" (The New Right). Pe site-ul Gărzii de Fier figurează alături de Ștefan Lupu, în calitate de comandant adjunct al organizației.

Directorul tipografiei Gutenberg, contactat, s-a mărginit doar să ne spună: „Nu doresc să dau nici o informație."

DORU SAVA

Accente

ÎN JURUL OCHIULUI DRACULUI

Italia întreagă urlă de patru zile și nu mai contenește. Urlă de durere și de supărare că, iată, ei, care se vedeau campioni mondiali sunt deja acasă, cu burta la soare. Furia este canalizată aproape în întreaga sa intensitate asupra sărmanului Byron Moreno, din Ecuador, care arbitrase Coreea de Sud-Italia. Curios, italienii nu se îndură să se uite că n-au jucat nimic la acest Mondial, că nici echipele de club nu mai sunt ce-au fost în Europa de astăzi: cine a urmărit cum se joacă în „Il Calcio" știe că fotbalul italian este deja mult în urma celui spaniol - ce spectaculos, dinamic, tehnic se joacă în „Primera Division"! Deci, nu arbitrii au scos Italia, oricât ar aduna ei (și asta fac) toate erorile de arbitraj de la acest turneu final, de care au avut suferință. Nu au, pur și simplu, echipă mare, capabilă să conteze pentru un asemenea trofeu.

Cum n-au nici englezii. Ei, sărmanii, ce să mai spună! - că arbitrul le-a creat superioritate numerică, eliminându-l ușor pe Ronaldinho, și totuși n-au fost capabili nici măcar să creeze două-trei situații de gol, darmite să mai și înscrie. O fi câștigând Beckham 160.000 de dolari pe săptămână, și asta doar din salariu, dar pe noi nu ne-a dumirit pentru ce ia atât spurc de bănet.

Prea mulți dintre englezi nu se au tocmai bine cu mingea, nu au abilități tehnice care să-i pună pe picior de egalitate cu brazilienii.

De fapt, singura echipă care a arătat ceva, care se ridică la nivelul așteptat este tocmai Brazilia! Decepții în serie, începând cu Franța și Argentina, sfârșind cu Italia și Anglia. Mulți se întreabă ce se întâmplă la acest Mondial, de ce este atât de „anormal" prin surpriză. Un posibil răspuns ar fi acela că fotbalul de astăzi este schematizat, tacticizat până în pragul asfixierii. „Piese" tot mai automatizate în cadrul jocului schematic, fotbaliștii vin la teren fără bucurie, fără plăcere, de parcă ar trebui să coboare în mină. Se vede plictiseala, se vede oboseala la toți jucătorii ce vin de la marile cluburi europene.

Deloc întâmplător, spectacolul acestui turneu final a fost salvat de echipele mici, care nici nu intrau în calcul. Este cazul Coreei de Sud, al SUA, dar mai cu seamă a Senegalului. Un meci Senegal-Brazilia ar fi de dorit în semifinale, fie și numai pentru a nu bate gongul, în 30 iunie, fără a vedea un meci adevărt.

Pe aceeași lungime de undă, încă o constatare: în general, echipele care au intrat în sferturi sunt acelea care n-au pierdut încă puterea de a se bucura de jocul de fotbal. Gândiți-vă la asta și multe „enigme" se dezleagă, multe așa-zise surprize devin explicabile. Lumea bună, părerea mea, ca să nu mă las la Văcăroiu, nu mai știe ce-i bucuria. Totul se învârtește în jurul ochiului dracului, în jurul banului care ucide sufletul.

TRISTAN MIHUȚA

Deocamdată

ARĂDENII REZISTĂ LA CĂLDURĂ

Chiar dacă în ultimele zile temperaturile au fost foarte ridicate, se pare că arădenii sunt rezistenți la căldură. Astfel, până ieri, la orele amiezii, Serviciul Județean de Ambulanță nu a fost solicitat pentru nici o persoană care să fi avut de suferit într-un fel din cauza căldurii. De asemenea, nici la Serviciul de urgență - interne al Spitalului Clinic Județean Arad nu s-a prezentat nimeni care să prezinte astfel de simptome. Fie arădenii folosesc toate măsurile de precauție, fie canicula nu și-a spus, încă ultimul cuvânt ...

A. B.

Specialiștii de la Drumuri Naționale avertizează

MAȘINILE DE TONAJ GREU DEFORMEAZĂ ȘOSELELE

Din cauza temperaturilor mari înregistrate în aceste zile la Arad, potrivit specialiștilor în drumuri, traficul de marfă de pe șosele ar trebui oprit între anumite ore. Meteorologii apreciază că în zilele următoare se vor înregistra temperaturi de 38°C. În aceste condiții la nivelul solului temperatura se ridică până la 65°C iar pe suprafețele betonate la... 80°C!

Datorită încălzirii, asfaltul șoselelor își va pierde din duritate existând posibilități mari ca mașinile de tonaj greu să facă făgașe în drum. La temperaturi asemănătoare, anul trecut, Administrația Națională a Drumurilor a oprit traficul de marfă pe șosele între orele 10,00 și 20,00. Șeful secției Drumurilor Naționale Arad, **Gheorghe Ioan Balint** ne-a declarat că: „**În mod normal, la aceste temperaturi, traficul de marfă ar trebui oprit la fel ca în anii anteriori. Probabil conducerea centrală a considerat că, dacă temperaturile înalte țin doar trei zile, nu e necesar să se ia o astfel de hotărâre**".

În cazul opririi traficului de marfă va fi destul de greu de făcut o triere în funcție de tonaj mai ales că în vămile arădene nu funcționează nici unul din cântarele destinate mașinilor de acest fel...

OLIMPIU BULZAN

La aceste temperaturi, mașinile de tonaj mare vor „săpa" drumurile din Arad

LOCURI VACANTE ȘI AMENZI USTURĂTOARE!

Agenția Județeană pentru Ocuparea Forței de Muncă (AJOFM) Arad str. Ghe. Lazăr nr. 20 ne-a informat cu privire la locurile de muncă disponibile de săptămâna viitoare:

ajutor ospătar 2; agent marketing 1; brutar 1; conf. îmbrăcăminte la mașină 20; conf. încălțăminte 10; carmangier 1; consilier juridic 1; croitori piele 4; contabili 2; dragliști 2; dulgheri 2; electricieni 2; electrician întreținere și reparații 1; fierar-betonist 6; instalator sanitar termic 2; instalator 4; inginer textile 1; îngrijitor curățenie 2; lăcătuși 10; lăcătuș construcții metalice 5; lăcătuș sau mecanic mecanică fină 2; muncitori necalificați 8; muncitori necalificați construcții electrice 6; mașiniste 4; macaragist 1; ospătari 2; operatori asamblare 25; patiser 1; prestatori 50; sudor electric și autogen 1; sudor-instalator 1; sudor autogen și instalator 1; sudor 9; sudor autogen 14; tâmplari 5; șofer 1; vânzători 5; vopsitori auto 2; zidari 15; zidar faianțar 1.

Totodată, reamintim faptul că angajatorii sunt obligați prin Legea 76/2002 să comunice la AJOFM locurile de muncă disponibile, în maximum cinci zile de când locul devine vacant.

Comunicarea se face printr-un formular tipizat. Modelul acestuia se găsește în anexele Legii 76/2002.

„Dacă despre locul vacant suntem informați altfel decât prin formularul tipizat, nu luăm în considerare respectiva informare. Conform legii, ne aflăm în aceeași situație în care n-am fi fost informați deloc", ne-a informat d-na Claudia Miuțescu, purtătoarea de cuvânt a A. J. O. F. M. Arad.

Menționăm că neanunțarea A. J. O. F. M. cu privire la apariția locurilor de muncă disponibile se sancționează cu amendă cuprinsă între 15 și 25 de milioane de lei.

N. OPREAN

CONSILIUL JUDEȚEAN SOLICITĂ 145 DE MILIARDE LA RECTIFICAREA DE BUGET

Guvernul va face, cât de curând, o rectificare a bugetului pe acest an, Consiliul Județean trimițând pe adresa Executivului necesarul de fonduri pentru următoarele șase luni. Din declarațiile vicepreședintelui CJA Gheorghe Falcă am aflat că totalul solicitat se ridică la aproximativ 145 de miliarde de lei, aici intrând atât banii necesari pentru echilibrarea bugetelor locale, cât și fondurile care lipsesc, deocamdată, învățământului preuniversitar. De asemenea, s-au solicitat, în aceeași sumă, bani pentru realizarea de drumuri și alimentări cu apă potabilă.

Suma este, fără îndoială, extrem de mare, însă, reprezintă realitatea existentă la ora actuală la nivelul județului. Este greu de crezut că Guvernul va satistace doleanțele CJA, având în vedere că, la alcătuirea bugetului pe 2002, județul Arad a primit doar 77 de miliarde de lei, situându-se pe locul șase, de la coadă, într-un clasamanet al tuturor județelor.

COSMIN MIHUȚA

SC COTTA INTERNAȚIONAL SRL

societate mixtă româno-elvețiană cu sediul în Arad specializată pe producția de mobilă tapițată

ANGAJEAZĂ

CONTABIL(Ă) ȘEF(Ă).

Cerințe: experiență în domeniu, cunoașterea limbii germane sau engleze. Se oferă posibilitatea de a lucra într-o firmă dinamică, realizarea unei cariere în cadrul unui concern multinațional cât și un pachet salarial atractiv.

Relații la tel. 278601 între orele 9,00-17,00 de luni până vineri.

Autospecială din Austria pentru pompierii din Lipova

Zilele trecute, Asociația Grupului de Pompieri Lipova a primit din Stumm (Austria) o autospecială pentru stingerea incendiilor, dotată cu echipamentul necesar. „Noi n-am avut până acum o astfel de mașină. Cu toate că e fabricată în 1978, mașina are doar 12.000 de kilometri la bord. Urmează să facem documentația necesară pentru înmatricularea mașinii", spune Antoniu Barth, președintele Asociației din Lipova, care mulțumește, pe această cale, pompierilor din Stumm și în special comandantului Hans Taxacher pentru donația făcută.

G. K.

Scrisoare deschisă către ziarul Adevărul Arad

Interesele profesionale au făcut ca în săptămâna 10-16 iunie a.c. am ajuns și lucrat în Arad. Aici în ziarul local Adevărul din 13 iunie a.c. în pagina 9, am citit un material nesemnat intitulat: „Din toamnă, Liceul Textil are un ... nume".

Am rămas stupefiat de cele însemnate în acest material. Am fost elev, apoi profesor la Grupul Școlar al MIU, din Arad și apoi director la U.T.A. Deși am trăit și lucrat peste 20 de ani în Arad n-am auzit și n-am cunoscut nici o legătură sau sprijin acordat de baronul Francisc Neuman școlii. Nici nu putea să-l dea, deoarece baronul a plecat din țară în 1946, iar Învățământul Textil la Arad a fost înființat și organizat în anul 1948 la Reforma Învățământului. Atunci baronul era departe de Arad și de problemele locuitorilor (tinerilor) din oraș.

Clădirea unde a funcționat și funcționează școala n-a aparținut niciodată baronului.

În prezent la Grupul Școlar de Industrie ușoară, așa cum reiese din articol, majoritatea elevilor e formată din cei de la școala profesională. La liceu se pregătesc „tehnicieni pentru industria textilă și respectiv în industria pielăriei". Oricum în Arad, întreprinderile textile au redus activitatea, nu mai au nevoie de tehnicieni. Întreprindere din industria pielăriei nu exista. La cursurile post liceale se pregătesc cadre în meseria de **creator-proiectant îmbrăcăminte.** Școala profesională pregătește lucrători **confecționeri produse textile sau confecționeri articole din piele și înlocuitori** pentru Întreprinderea de confecții Moda S.A. și Socom Pielarul.

Școala nu este subordonată Uzinei Textile din Arad ci Ministerului Educației și Cercetării.

Dacă în trecut școala n-a fost ajutată și înființată de către baronul Francisc Neuman, iar în prezent nu pregătește personal pentru industria textilă, atunci de ce să poarte numele acestei persoane?

Demersurile pentru acordarea acestui nume Grupului școlar se bazează pe considerente etnice, de către persoane interesate în această direcție. De ce nu s-a cerut părerea foștilor profesori ai acestei școli, profesori care mai sunt în viață și care cunosc situația reală și adevărul în legătură cu școala. Consider că Inspectoratul Școlar Județean nu cunoaște situația adevărată a școlii: felul cum a fost înființată și dezvoltată și de către cine, și a dat prea ușor avizul pentru schimbarea denumirii instituției. Specialiștii din Ministerul Educației și Cercetării nu s-au documentat asupra propunerii, au dat aprobarea pe considerente de „modă" pentru înstrăinarea bunurilor poporului pentru a „intra mai ușor în Europa".

Dacă sunt persoane care doresc ca numele baronului Francisc Neuman, să fie introdus și imortalizat în istoria orașului Arad, atunci să i se dea numele Stadionului Sportiv UTA, pe care l-a construit și nicidecum Grupului Școlar, cu care n-a avut nici o legătură.

Propun dacă e posibil să se revină asupra schimbării denumirii Grupului Școlar de Industrie Ușoară.

Arad, 14.VI.2002

TAMȘA ANDRONIC

manager al unei întreprinderi de industrie textilă - Sebeș Alba

ADRIAN NĂSTASE A CERUT REZILIEREA CONTRACTULUI CU CASAROM

Contractul dintre Primăria Municipiului Arad și CASAROM a fost contestat, încă de la început, de multe persoane, începând cu liderii partidelor politice arădene și terminând cu unii consilieri locali. De-a lungul celor doi ani de mandat ai primarului Dorel Popa, nu puțini au fost aceea care și-au arătat neîncrederea față de realizarea, de către CASAROM, a unui nou cartier în Arad, precum și a unei fabrici de case, care ar fi deservit mai multe județe din vestul țării. Iar faptele au dat dreptate celor pesimiști, în sensul că, până acum, nu s-a făcut nimic de la semnarea contractului dintre Primărie și CASAROM.

Singurul lucru concret a fost inaugurarea șantierului, și acesta făcut în pripă, pentru a acoperi promisiunile primarului Dorel Popa (vezi când a plătit CASAROM proiectul la SC Proiectări Arad). Însă, această inaugurare ne-a dat posibilitatea să vedem la fața locului stadiul în care se află lucrarea: infrastructura este inexistentă, nici măcar un drum de acces spre viitorul cartier nefiind făcut. Doar câteva panglici și un perimetru marcat cu cretă, unde se spune că se construiește prima casă din viitorul cartier.

Acest contract a avut darul să-l nemulțumească, susțin sursele noastre, și pe premierul Adrian Năstase, care și-a exprimat această nemulțumire la vizita făcută în Arad, în cursul acestei săptămâni. La fel ca și ministrul Miron Mitrea, Adrian Năstase este extrem de iritat pentru că Primăria Arad nu manifestă interes pentru construirea de blocuri, mai ales că fonduri există din belșug, rămânând doar ca edilii noștri să aibă puțină voință. Din câte am aflat, Adrian Năstase i-a cerut prefectului Dan Ungureanu să găsească o soluție de a ataca hotărârea CLM prin care se aprobă contractul dintre Primărie și CASAROM. Pe acel teren, premierul ar dori să fie construite blocuri din fonduri MLPTL, existând bani, așa cum spunea și Miron Mitrea, pentru 500 de locuințe.

Rezolvarea situației a rămas, așadar, în sarcina prefectului Dan Ungureanu, o sarcină extrem de grea, având în vedere că acesta trebuie să acționeze nu numai împotriva Primăriei, dar și împotriva șefului PSD Arad. Este greu de crezut, însă, că acesta din urmă va avea puterea să încerce intimidarea prefectului, mai ales că ordinul vine din partea lui Adrian Năstase. Astfel că, Dan Ungureanu are cale liberă pentru a-l duce cu bine la îndeplinire.

COSMIN MIHUȚA

CONSTRUCTORUL CARTIERULUI REZIDENȚIAL DIN GRĂDIȘTE A DAT FALIMENT

• Doi dintre acționarii APROVED CONSTRUCT - dați în urmărire generală

După ce în perioada sărbătorilor de iarnă angajații firmei APROVED CONSTRUCT au fost trimiși în concediu de odihnă, aceștia au avut surpriza, când s-au întors la lucru să găsească lacătul pus la poarta societății. De atunci oamenii au rămas pe drumuri iar firma constructoare a cartierului rezidențial din Grădiște nu și-a mai reluat activitatea. Oamenii au aflat ulterior că doi dintre administratorii firmei, Vasile Beleca și Paula Florica Șerb au părăsit țara în decembrie 2001.

La finele lunii ianuarie 2002 S.C. PROTGUARD NAȚIONAL S.R.L. Arad, care avea de recuperat contravaloarea prestațiilor efectuate și penalități de întârziere în sumă totală de 248 milioane de lei, a solicitat lichidarea firmei APROVED CONSTRUCT. Instanța a dispus deschiderea procedurii falimentului și a numit lichidator firma EXPERT S.A. „Pentru că în cursul lunii februarie, lucrători ai poliției economice din Câmpina au ridicat de la sediul firmei APROVED CONSTRUCT documentele contabile și bunurile, asupra cărora s-a instituit sechestru asigurator, noi n-am mai găsit acte și bunuri ale societății aflate în lichidare. Prin urmare am început să identificăm alte bunuri ale societății, pentru a le inventaria și a le valorifica în vederea achitării datoriilor către creditori", spune **Adriana Molnar**, reprezentanta firmei lichidatoare EXPERT S.A. Neavând evidențe, munca lichidatorului nu e deloc ușoară. Prin urmare s-a apelat la publicitate pentru ca toți cei care au de recuperat bani de la APROVED CONSTRUCT să de-pună declarațiile de creanță.

Pe de altă parte, la solicitarea unei firme din Câmpina, a început urmărirea penală împotriva celor doi administratori care au părăsit România, ei fiind dați în urmărire generală.

FLORIN TRUȚ
Foto: V. MUSCA

VENITURILE DIN ACTIVITĂȚI AGRICOLE SUNT IMPOZITATE

• Declarația de impunere trebuie depusă până în 30 iunie

Începând din acest an, potrivit O.G. 7/2001 - intrată în vigoare de la 1 ianuarie 2002 - se impozitează (și) veniturile obținute din activități agricole, cum ar fi: cultivarea și valorificarea florilor, legumelor și zarzavaturilor, în sere sau solarii, precum și a arbuștilor, plantelor decorative și ciupercilor, exploatarea pepinierilor viticole și pomicole.

Persoanele care obțin venituri de natura celor enumerate au obligația să depună, la organul fiscal pe raza căruia se află terenul, **declarația de impunere privind veniturile din activități agricole**. Aceasta se depune anual până la data de 30 iunie. Contribuabilii depun câte o declarație pentru fiecare loc de realizare a venitului, respectiv pentru fiecare localitate pe raza căreia se află terenul.

În termen de 30 de zile de la primirea declarației, organul fiscal va emite și transmite contribuabilului decizia de impunere pe baza căreia se vor efectua plățile în două tranșe egale, până la 1 septembrie, respectiv 15 noiembrie. Impozitul datorat se calculează prin aplicarea unei cote de 15% asupra venitului net stabilit pe bază de norme de venit corespunzătoare tipului de activitate desfășurată. Impozitul din activitățile agricole nu se globalizează cu celelalte venituri obținute de persoana respectivă.

G. KNAP

Noua clasă E. O chestiune de pasiune

Când întrebi pe cineva care este cel mai "reprezentativ" model pentru Mercedes-Benz, iti va răspunde fără îndoială "Clasa E". Spatioasă, dar fără să fie exagerată, impozantă, Clasa E reprezintă rezultatul spiritului de inovatie dar si al traditiei inginerilor de la Stuttgart. Depăseste orice asteptări, ba chiar mai mult surprinde cu inovatii tehnice, design exemplar, confort deosebit si siguranță mărită. Design-ul Clasei E continuă linia elegantă a seriei precedente, dar impresionează prin caracterul dinamic al unei limuzine, mai mult ca niciodată. Noile suspensii pneumatice AIRMATIC DC (Dual Control) monitorizează calitatea soselei, stilul de condus si incarcatura limuzinei, astfel încât AIRMATIC DC poate alege întotdeauna nivelul cel mai bun al suspensiilor îmbinând confortul cu sportivitatea. Tot ce iti rămâne de făcut este să te instalezi comod la volanul noii Clase E si să apesi pedala de acceleratie. Vei fi tratat regeste...

Mercedes-Benz

Auto Schunn Partener autorizat Mercedes-Benz
2900 Arad, Micalca Est DN 7 FN Tel/fax: 057/286680; 057/281474 E-mail: mercedes@auto-schunn.ro; Web: www.auto-schunn.ro (C.)

C.M. de fotbal 2002

Nu e de mirare ANGLIA - BRAZILIA 1-2 (1-1)

Două nume mari în fotbalul mondial și nu numai s-au întâlnit ieri pe stadionul Shizuoka din Japonia în primul sfert de finală al acestui campionat mondial. Mult s-a pălăvrăgit în jurul acestei partide... ba că este o finală, având în vedere palmaresul echipelor, ba că brazilienii își vor trece în cont victoria, ba că Anglia este favorită. A ieșit prima variantă în urma unui meci frumos, triumful sud-americanilor fiind meritat. Tabela se deschide la mijlocul primei părți a confruntării. Michael Owen profită de o greșeală a defensivei adverse, mai bine zis a lui Lucio, varianta braziliană a italianului Panucci la acea fază, care-i pune efectiv mingea la picior și 1-0 pentru britanici. După ce Ronaldo și Roberto Carlos trec pe

lângă egalare, Rivaldo, la o fază lucrată de Ronaldinho chiar o restabilește în minutele de prelungiri ale primei reprize.

La cinci minute după, același Ronaldinho execută o lovitură liberă de la aproximativ 30 m direct pe poartă și... gol. Veteranul Seaman a rămas pe post de spectator. La 2-1 pentru sud-americani, englezii se vedeau nevoiți să atace, să renunțe la defensiva lor atât de bine organizată dar nu au reușit aproape nimic. Unde mai punem că au beneficiat de superioritate numerică din minutul 57, când Ronaldihno, omul nr. 1 al Braziliei, a văzut direct cartonașul roșu la un fault, deși se putea acorda liniștit „galben".

La fluierul arbitrului Felipe Ramos Rizo (Mexic) s-au aliniat formațiile: **Anglia:** Seaman - Mills, Campbell, Ferdinand, Cole (Sheringham), Beckam, Scholes, Butt, Sinclair (Dyer), Heskey, Owen (Vassell). **Antrenor:** Sven - Goran Eriksson. **Brazilia:** Marcos-Roque Junior, Edmilson, Lucio, Cafu, Kleberson, Silva, Ronaldinho, R. Carlos, Rivaldo, Ronaldo, Edilson. **Antrenor:** Luiz Felipe Scolari.

ADELA CIOLOCOI

Norocul, Kahn și mâna lui Frings

GERMANIA - SUA 1-0 (1-0)

Uneori norocul se înfrățește cu cei mari. Așa s-a întâmmplat, ieri, la Ulsan (Coreea de Sud), unde reprezentativa Germaniei a trecut de revelația - SUA, la capătul unui meci în care au avut „noroc cu carul". Practic, fotbaliștii de peste Ocean s-au bătut singuri, Donovan fiind „eroul" negativ în acest sens, cu cele trei ocazii rarisime, toate consemnate la scorul de 0-0. În plus, nemții au avut și-un portar, Kahn în zi de grație, care și-a salvat echipa de la cel puțin patru-cinci goluri gata făcute. Să nu-l uităm nici pe arbitrul (of, iarăși arbitrii...) scoțian Dallas, care a refuzat americanilor un penalty clar, la hențul făcut pe linia porții de Frings.

E adevărat și elevii lui Rudi Voller au avut ceva ocazii și chiar o bară (Klose - min. 42) dar au dat impresia unei echipe care s-a temut exagerat de mult de adversar. Calificarea „panzerului" german în semifinalele mondialului asiatic s-a conturat mai greu decât anticipau până și cei mai mari pesimiști. Și asta din cauza unor fotbaliști americani ce și-au depășit uneori propria condiție, dovadă faptul că au ajuns între primele opt echipe ale lumii, trecând de nume sonore ca: Portugalia, Polonia și chiar Mexic.

A marcat: Ballack min. 39 (cu o frumoasă lovitură de cap, specialitatea nemților la aceste mondiale).

La fluierul arbitrului scoțian Hugh Dallas s-au aliniat formațiile:

Germania: Kahn - Metzelder, Kehl, Linke, Frings, Schneider (min. 60 - Jeremies), Hamann, Ballack, Ziege, Neuville (min. 79 - Bode), Klose (min. 87 - Bierhoff). **Antrenor:** Rudi Voller.

SUA: Frindel-Sanneh, Pope, Berhalter, Lewis, Donovan, Reyna, O'Brien, Mastroeni (min. 79 - Stewart), Hejduk (min. 46 - Jones), Mc Bride (min. 57 - Mathis). **Antrenor:** Bruce Arena.

DANIEL SCRIDON

DECLARAȚII DUPĂ MECI

Selecționerul Braziliei, Luiz Felipe Scolari, s-a declarat foarte satisfăcut de calificarea echipei sale în semifinalele Cupei Mondiale, informează AFP.

"Încă nu a-ți văzut nimic. Sînt mulțumit. Este o muncă bine făcută, care ne permite să oferim ceva poporului brazilian. Personal, simt o mare satisfacție. Singurul meu gînd, înainte de meci a fost următorul: «Să rămînem vii, să nu murim». Este ceea ce le-am spus și jucătorilor mei înaintea acestei partide", a spus Scolari.

Selecționerul Angliei, Sven Goran Eriksson a declarat că se aștepta ca echipa sa să evolueze mai bine în meciul cu Brazilia, pierdut cu scorul de 2-1. "Consider însă că am învățat multe după acest parcurs la Cupa Mondială. Avem mulți jucători tineri în lot, care vor căpăta experiență până la începerea Campionatului European. A fost frumos la CM, dar astăzi am avut parte de o zi dezamăgitoare. Cred că puteam evolua mai bine contra Braziliei. Am fost epuizați și n-am putut avea o posesie mai bună a balonului. În acestă privință, brazilienii au fost mai buni și cred că aici s-a făcut diferența. Speram să jucăm mai bine după eliminarea lui Ronaldinho, însă m-am înșelat, iar, după ce scorul a devenit 2-1, n-am fost destul de puternici pentru a reveni în joc", a precizat Eriksson.

ANGLIA ESTE ÎN STARE DE ȘOC

Milioane de suporteri englezi au fost în stare de șoc, vineri, după ce echipa națională a fost învinsă, cu scorul de 2-1 de selecționata Braziliei, fiind eliminată de la Cupa Mondială.

În Trafalgar Square, unde peste 12.000 de persoane au urmărit cu pasiune meciul echipei favorite, mulțimea s-a dispersat imediat după fluierul final al arbitrului.

"Englezii au jucat cu mingi lungi, iar ei ar fi trebuit să facă pase mult mai precise", a spus Adriano Florindi, un student în vîrstă de 21 de ani. Prietenul său Dean aprecia că Beckham și echipa sa au "jucat foarte bine". Stephen Fitzsimons, în vîrstă de 20 de ani, a asistat la meci într-un bar din Manchester, orașul unde evoluează și căpitanul David Beckham. "Sînt absolut distrus, însă Anglia nu merita să cîștige. Nici un moment noi nu am jucat așa cum am făcut-o împotriva Danemarcei. Nici unul dintre jucătorii englezi nu a participat cu adevărat la acest meci", a spus el.

SE MAI DISPUTĂ ÎN „SFERTURI"

Astăzi vom afla și ultimele două reprezentative, după Brazilia și Germania, care vor intra în careul de ași al „mondialului" asiatic. De la ora 9,30 se întâlnesc **Spania și Coreea de Sud,** iar de la 14,30 **Senegal și Turcia.** Ambele partide sunt transmise în direct de TV România 1.

Baschet feminin DAN MORARU - NOUL ANTRENOR AL BC ICIM

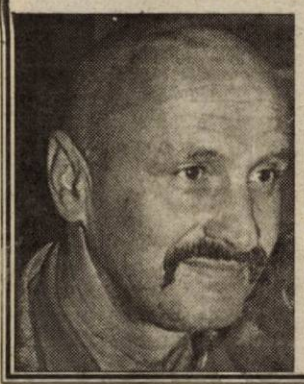

La câteva săptămâni după ce s-a renunțat la antrenorii Zoran Visici și Petru Eleș, se cunoaște numele noului tehnician al BC ICIM, vicecampioana țării în sezonul competițional 2001-2002. Deși preconiza că vom afla cine va ocupa funcția de antrenor abia prin luna iulie, iată că dl. Ioan Faur, președintele grupării arădene, a scurtat suspansul luând o decizie ceva mai devreme. Astfel, de miercuri, **Dan Moraru** este tehnicianul ICIM-ului, semnând contractul pe o perioadă de trei ani. Amintim că Dan Moraru a mai pregătit echipa arădeană în urmă cu opt ani, a trecut și pe la Someșul Dej ani buni, iar ultima oară a stat pe banca tehnică a formației de baschet masculin, Elba Timișoara.

Îi dorim succes în noua sa ipostază și sperăm că va reînnoda tradiția din ultimii patru ani, cu excepția precedetului, când BC ICIM a fost tot campioană.

ADELA CIOLCOI

FC UTA MOARE, DAR PREFECTUL NU SE PREDĂ!

Așteptată cu sufletul la gură de zecile de mii de suporteri ai „Bătrânei Doamne", ziua de ieri nu a adus nimic spectaculos pentru echipa fanion a Aradului. Minunea n-a apărut și FC UTA, în ciuda locului din prima divizie, câștigat cu trudă și sudoare, se stinge încet ca o lumânare. Practic, situația nu mai e disperată, e tragică.

Președintele Lupaș - un optimist incurabil - și-a pierdut (aproape) orice speranță. Vicele Ienciu demult nu mai crede în povești, iar Gandolfi se perpelește și nu știe ce să mai facă, cum să aleagă între dragostea față de UTA și recuperarea (parțială) a banilor investiți.

Și totuși, cineva mai crede în viitorul UTA-ei. E prefectul județului, dl. Dan Ungureanu, care, ieri, s-a întâlnit, din nou, cu un grup de oameni de afaceri arădeni, pentrú a-i convinge să preia destinele acestui club de mare tradiție în fotbalul românesc. Se pare că, luni dimineața va avea loc ultima confruntare între părți: FC UTA - prefect - oameni de afaceri, după care vom afla verdictul.

D. SCRIDON

Astăzi și mâine ATLEȚII ARĂDENI, LA CUPA EUROPEI

Sfârșitul acesta de săptămână programează, în diferite orașe de pe continent, concursul pe echipe dotat cu Cupa Europei. Echipa feminină a României evoluează la Annecy, în Franța, în cadrul Superligii, adică pentru un loc în primele opt din Europa. Anul trecut, la Bremen (Germania) atletele noastre s-au clasat pe locul 5, cu 78 de puncte, fiind devansate de Rusia 126,5 puncte, Germania 117, Franța 86 și Marea Britanie 82. Au retrogradat în Liga 1 Belarus și Cehia. Și atunci, ca și anul acesta, din reprezentativa României a făcut parte Ionela Tîrlea (CSM Arad-PAB România). Dacă la Bremen Ionela a concurat în două probe, la 200 m și 400 m, ocupând de fiecare dată locul 2, acum, la Annecy, valoroasa atletă arădeană va lua startul doar în proba de 200 m. Să sperăm că, în continuare, România se va clasa pe unul din locurile care să-i permită menținerea în Superligă.

Echipa masculină a României, care are în componența sa doi atleți arădeni, este vorba de Ionel Oprea și Ion Vieru (ambii de la CSM Arad-PAB România), va evolua în Slovacia, la Banska Bystrica, în cadrul Ligii 1, Grupa A. Dacă anul trecut, la Budapesta, România s-a clasat pe locul secund, cu 104 puncte, în urma atleților din Ucraina - 131 p., dar înaintea Olandei, Ungariei, Sloveniei, Slovaciei, Iugoslaviei și Bulgariei, acum mizăm pe o evoluție la fel de bună, în care arădenii Ionel Oprea, la disc și Ion Vieru, la 400 m, să se impună în probele lor.

Cupa Europei pe echipe constituie un bun prilej de verificare a atleților înaintea celei mai importante competiții din acest an, Campionatele Europene, ce se vor desfășura la începutul lunii august, la München, acolo unde sperăm ca printre medaliați să se numere și atleții arădeni.

ALEX. CHEBELEU

INFORMAȚII ȘAH

În ziua de 8.06.2002 a avut loc în localitatea Mezö-Kövesd (Ungaria) un interesant concurs de șah, rapid (10 + 10 minute) pe echipe de câte 4 jucători.

Competiția s-a desfășurat în sistem tumeu cu participarea a 14 echipe. Aradul a fost reprezentat de echipa Clubului de Șah „Contor Zenner" care în prima sa ieșire a repurtat un remarcabil succes internațional, clasându-se pe primul loc cu 12 victorii și o egalitate, câștigând totodată și cupa transmisibilă a acestei competiții care se află la a XXV-a sa ediție.

Toți componenții echipei s-au remarcat și individual după cum urmează:

Grünberg M. - Locul III la masa 1, Butunoi A. - Locul I la masa 2, Mozes E. - Locul I la masa III (cu cel mai bun rezultat de 12 puncte realizate din 13 posibile) și Samu S. - Locul II la masa 4. Primii trei componenți ai echipei au fost de asemenea distinși cu premii speciale.

În sfârșit, prin C.Ș. „Contor ZENNER", șahul arădean primește o nouă vigoare de care avea o atât de mare nevoie.

FOTBAL - CUPELE EUROPENE

Ieri după-masă, la Geneva a avut loc tragerea la sorți a primelor două tururi preliminare ale Ligii Campionilor și turul preliminar al Cupei UEFA.

Iată cu cine au nimerit cele trei echipe românești: Dinamo, Rapid și FC Național:

■ LIGA CAMPIONILOR

Dinamo va întâlni formația belgiană **FC Bruges**, în turul doi preliminar. Partida tur se va desfășura la Bruges pe 31 iulie, returul urmând a avea loc la București pe 7 august.

■ CUPA UEFA

Rapid va juca cu echipa slovenă **NK Gorica**, primul meci disputându-se la București pe **15 august**, returul în Slovenia pe **29 august**.

FC Național va da piept cu formația albaneză **SK Tirana**, turul desfășurându-se în Capitală pe 15 august, returul în Albania pe 29 august.

A. C.

Iată, dacă încă nu o ştii, lista abonamentelor RDS Link:

- MAIL LINK / cont de e-mail - 3$/lună
- EASY LINK / 15 ore de navigare - 4$/lună
- NIGHT LINK / trafic nelimitat 19.00 - 07.00 - 5$/lună
- POWER LINK / trafic nelimitat non-stop - 10$/lună
- CABLE LINK / conexiune internet permanentă prin cablu TV

Pentru detalii, intră pe www.rdslink.ro

RDS LINK SIMŢI DIFERENŢA?

Arad, Piaţa Spitalului, bl. 28, parter / e-mail: arad@rdslink.ro
comercial: 057-228202, fax: 057-228201 / tehnic: 057-228200

(c.b.)

Noua minicentrală termică murală
EUROLINE
Exact ce-ţi trebuie pentru căldura de acasă!

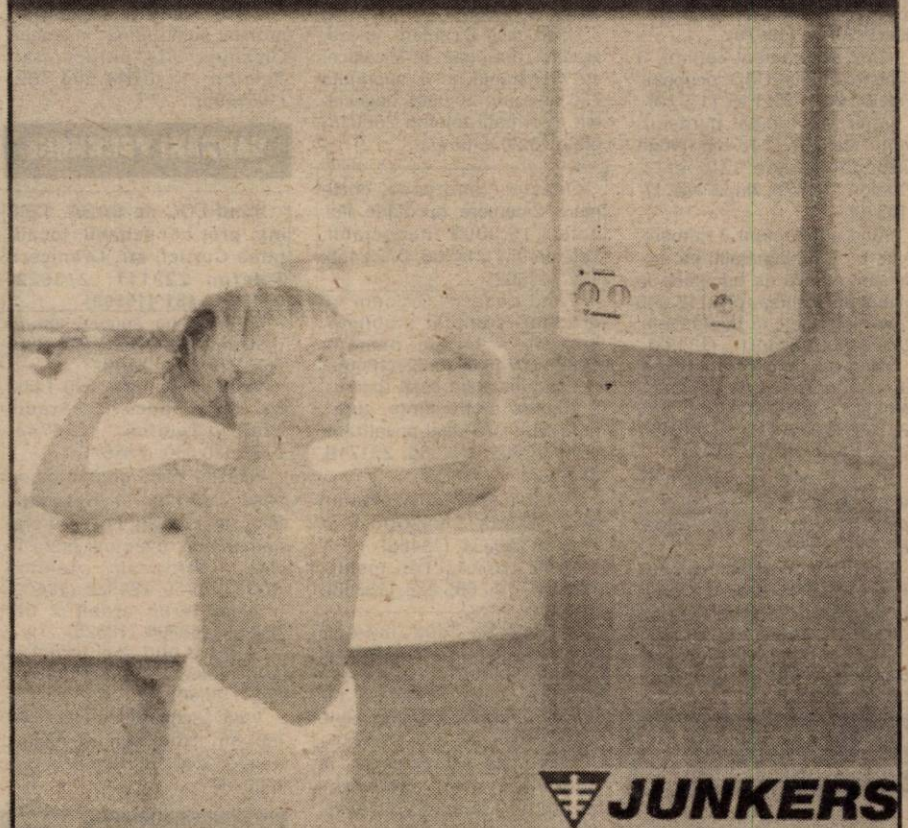

JUNKERS
Grupul Bosch

Căldură pentru o viaţă

DISTRIBUITOR AUTORIZAT:

SC INSTAL IMPEX S.R.L.

2900 ARAD - ROMÂNIA
STR. ANDREI ŞAGUNA 29
Tel./Fax: 057/211 292; 213 172
E-mail: instal@arad.ro

Graduates opportunities at Leoni

✓ AMBITIOUS
✓ ENERGETIC
✓ COMMITTED

Graduates- University degree

Stop and think about it ... you could be working for LEONI - a company that rewards your efforts and appreciates what you do. You need to work with a company that stimulates and pushes boundaries.

LEONI's forward thinking philosophy towards its staff can be seen in our attitude in personal development. We'll listen to your individual needs and let you develop your career within the company.

We are looking for people who possess the following qualities:

- Team player
- Creativity
- Work on own initiative
- Professionalism
- Organized
- Drive and enthusiasm to achieve targets

In return we will offer you :

Competitive salary
Full and ongoing training
Extensive career opportunities

If you want to know what it's like to work for LEONI, come and find out at

LEONI Presentation

which will be held on **26.06.2002, 12.00 hrs** in **Aula Magna Iuliu Maniu at "Aurel Vlaicu" University**, B-dul Revolutiei no 81, the same building as the Aurel Vlaicu Rectorate.

(c.)

s.c. **OSCAR-91** SRL Arad

Vinde prin licitaţie publică cu strigare

Autoturism Dacia 1310
fabricaţie 1992, în perfectă stare de utilizare.

Licitaţia va avea loc în data de 27.06.2002, ora 8,30.
În caz de neadjudecare în fiecare joi, la aceeaşi oră, la Hotel Ardealul, B-dul Revoluţiei nr. 98.

Relaţii tel: 281.548

(9877686)

Manitoba Tex

Is looking for Quality Inspector

Textile garment construction and appearance & Computer System Administrator

If you would like to work in a young and highly motivated team - speak Englis well and enjoy working for DISNEY - Polo Ralph Lauren - Marks & Spencer - Quiksilver - OTTO

You are welcome to contact: **Teodora Baner**
0740-200-784 e-mail: t.baner@manitobatex.org.
Tel: 250505, fax: 281322. Mon.-Fri. 8-16

(2733386)

MICA PUBLICITATE ● MICA PUBLICITATE ● MICA PUBLICITATE

ANIVERSĂRI

Pentru tata,
NEGRU IOAN,
„LA MULŢI ANI!" şi toată dragostea noastră. Ioana, Bianca şi Călin SON.

Un bucnet cu 37 trandafiri iubitei noastre
MITRICI LEPA,
„LA MULŢI ANI!" şi împlinirea tuturor dorinţelor. Fica fadranca şi părinţii.

Sănătate, fericire, prosperitate în afaceri şi un călduros „LA MULŢI ANI!" pentru domnul **DAVID MARCEL** cu ocazia zilei de naştere. ANI (cu casa). (18744)

VÂNZĂRI APARTAMENTE O CAMERA

Vând garsonieră, confort III, str. Ursului nr. 6-12, bl. 5, et. IV, ap. 71, preţ negociabil, orele 19-21. (18212)

Vând urgent garsonieră, confort I, mobilată modest, Vlaicu. Telefon 275636. (18612)

Vând garsonieră confort I, cu gresie, faianţă şi contoare, zona C-lea Aurel Vlaicu. Telefon 348046. (18695)

Vând urgent garsonieră (posibilitate 2 camere), în Vladimirescu, preţ 1.200 USD, negociabil. Informaţii telefon 0745.418.964. (18760)

VÂNZĂRI APARTAMENTE DOUĂ CAMERE

Vând apartament ULTRACENTRAL (zona ZIRIDAVA), 78 mp, 2 camere, cu dependinţe, etaj I, cu balcon, ideal cabinet, birou. Telefon 0744.784.443. (18391)

Vând urgent apartament 2 camere, Micălaca. Telefon 276466, 0722.397.414. (18096)

Vând apartament 2 camere, cu îmbunătăţiri, Micălaca, Piaţa Soarelui. Telefon 264144. (2667868)

Vând apartament 2 camere, Intim, bloc 1, etaj I, ocupabil imediat. Telefon 094.552.086. (18420)

Vând apartament central, 2 camere, et. IV, contorizat apă caldă şi rece. Telefon 285501. (18610)

Vând (închiriez) apartament 2 camere, Arad, str. Cloşca nr. 7. Telefon 0722.573.416. (18563)

Vând apartament 2 camere, etaj I, Vlaicu, P-ţa Agroalimentară, 11.000 USD, negociabil. Telefon 242031, 0744.770.640. (18633)

Vând apartament două camere, UTA, confort I, contorizat. Telefon 273049. (2666903)

Vând apartament 2 camere, la casă, îmbunătăţit, Grădiste. Telefon 210181, 276816, 0745.023.641. (18741)

Vând apartament 2 camere, Intim, 83 mp, semidecomandat. Telefon 0723.594.667. (18778)

Vând apartament 2 camere, contorizat, et. 4/4, fără probleme, zona Făt-Frumos. Telefon 276943, 090.211.547. (18772)

(Continuare în pagina 10) ➔

(Urmare din pagina 9)

VÂNZĂRI APARTAMENTE TREI CAMERE

Vând apartament central la casă, Legea 112, 80 mp, str. M. Eminescu, nr. 50, tot confortul. Telefon 210288; 094.522.034. (18676)

Vând apartament central, 3 camere, 20.000 USD, ocupabil. Telefon 057 - 252715. (17723)

Vând apartament ultracentral, 3 camere, 140 mp, lângă Tribunal, Legea 112, et. I, Telefon 253470, după ora 17. (18320)

Vând apartament 3 camere, Alfa, et. II, îmbunătățit, cu modificări, mobilă de bucătărie la comandă inclusă, preț 18.000 Euro. Informații la telefoanele: 253661; 094.511.910. (18493)

Vând apartament 3 camere, central, parter, gaz, încălzire centrală, contorizat, bun și pentru sediu firmă. Telefon 282080, orele 10-13, 16-19. (18648)

Vând apartament 3 camere la casă, cu grădină mare și teren intravilan 120 mp. Telefon 281166. (18644)

Vând apartament 3 camere, decomandate, etaj I, Vlaicu, 12.000 USD, discutabil. Telefon 279718; 0744.542.931. (18724)

Vând apartament 3 camere, zona Confecții, vizibil zilnic. Telefon 258116.

VÂNZĂRI APARTAMENTE PATRU-CINCI CAMERE

Vând apartament (asociație) 4 camere, dependințe, garaj, îmbunătățit, zonă ultracentrală, preț 42.000 USD, negociabil. Telefon 0257/211804; 0745.169.760. (18242)

Vând apartament 4 camere, etaj 4/7, lângă „Billa", 2 garaje. Telefon 0257/267793. (18456)

Vând apartament 5 camere, zona Billa, preț 15.800 $. Telefon 0722.226.403; 0722.620.267. (18693)

Vând urgent apartament 4 camere, zona 100 Micălaca. Telefon 219645 sau 0723.206.845. (18553)

VÂNZĂRI CASE

V[illegible] casă cinci camere, garaj, anexe, pe principală, str. Steagului nr. 5. Telefon 288968; 0722.941.123. (17941)

Vând vilă 11 camere, condiții deosebite, negociabil, posibil rate. Telefon 514929. (18324)

Vând casă în Semlac nr. 932B, cu 2 camere, bucătărie, baie, cămară, pivniță, magazie, grădină cu pomi fuctiferi, vită de vie. Telefon 274520, orele 18-22. (18343)

De vânzare construcție nouă, în zonă turistică, multiple posibilități de afaceri. Telefon 057/531122; 0722.659.084. (18388)

Vând casă mare cu grădină, 20 km de Arad (Iratoșu) 3 camere, gresiate și mobilate, apă, garaj frumos amenajat, preț negociabil 18.000 $. Informații telefon 219234; 092.562.024. (2667869)

Vând casă mare, Pârneava. Telefon 253661. (18482)

Vând casă cu grădină, total 1.461 mp situată în Aradul Nou, str. Stan Dragu nr. 17. Informații telefon 0740.614.429. (18479)

Vând casă nouă, netencuită, în comuna Iratos. Informații telefon 057-279198. (18411)

Vând casă mare, cu 3 apartamente, restaurant sub casă, în curte magazin de piese auto și autoservice de mașini, construcție cu grădină 2.500 mp, poziția: Aradul Nou, preț 150.000 Eu. Telefon 286871. (18605)

Vând casă 2 camere, anexe, grădină, apă, gaz, în Micălaca, str. Constanța nr. 8, suprafața 750 mp, preț 20.000$ negociabil. Informații telefon 266015, orele 18-20. (18617)

Ocazie! Vând casă, curte mare, 2 camere, bucătărie, hol, baie, 15.000$ negociabil. Telefon 057-210586, 0723.458.172. (18662)

Vând casă în Cruceni cu grădină, complet mobilată, inclusiv 4 ha de pământ. Telefon 0745.697.932. (18666)

Vând jumătate casă (parter), 2 camere, dependințe, curte, grădină mică, ideal privatizare. Telefon 092.632.066; 231719, după ora 15. (17792)

Vând casă mare, Aradul Nou, Calea Timișorii 114. Telefon 286831. (18466)

Vând casă la Trei Insule. Telefon 0740.685.886. (18318)

Vând casă nouă, mare, 5 camere, anexe gospodărești, grădină 1200 mp, localitatea Rănușa, intrarea Moneasa, loc ideal privatizare sau agrement. Telefon 095.871.022. (18176)

Vând casă stil occidental, în Grădiște, preț negociabil 33.000 $. Telefon 057/276098; 0744.928.615. (18399)

Vând casă Micălaca, str. Lipovei 77. Telefon 0722.226.403, 0722.620.267. (18693)

Vând casă în Vărșand, comuna Pilu, mobilată, anexe, grădină mare și grădină mică, 5.000 Euro, suprafața 1.700 mp. Telefon 0745.380.873. (18699)

Vând urgent casă, 3 camere, grădină, curte, suprafață 1.100 mp. Informații str. Nouă nr. 23 (Gai). (2666904)

Ocazie! Vând foarte convenabil casă ultracentral, singur în curte, ideal privatizare. Telefon 0723.199.578. (18715)

Vând casă cu grădină în Lipova (Radna). Telefon 561282; 093.474.418. (9877127)

Vând apartament în casă tip vilă, ultracentral, ideal sedii firmă, cabinete. Telefon 096.323.604, între orele 12-15, 257284 (18739)

Vând casă, comuna Vladimirescu. Telefon 515036. (2666912)

Vând casă în Gai, cu grădină 5200 mp, apă, gaz la stradă, 200 m de șoseaua Arad-Nădlac, preț 0,5 $/mp. Telefon 0257-273.570. (2666909)

VÂNZĂRI SPAȚII

Vând spații comerciale 3 clădiri (120 mp, 60 mp, 50 mp) curte 250 mp, zona Vlaicu. Telefon 092 621 961. (18295)

Vând fermă de animale 470 mp, 24 boxe de padoc + anexă gospodărească, pe str. Steagului 93. Informații telefon 092.344.785; 250202. (18396)

Vând hală de producție, 1.200 mp suprafață, teren aferent 5.600 mp, mașini de transport. Informații telefon 092.344.785; 250202. (18396)

Vând imobil cu teren, folosibil cu spațiu comercial, semicentral 600 mp/120 mp, dublu acces, subsol depozit. Telefon 094.534.684. (18432)

Vând SPAȚIU COMERCIAL, 31 mp, situat la parter și pivniță, zona Casa cu lacăt, racordat la apă și canal, posibilitate gaz, parcare mare în față, pentru birouri, coafură, frizerie, atelier bijuterie. Telefon 0721.215.379 sau 280817. (f. 273377)

Ocazie! Vând bar cu terasă, pe strand, preț 6.000 $, negociabil. Telefon 091.285.073; 093.198.095. (17835)

Vând farmacie umană, funcțională, cu sediu propriu. Telefon 281405. (18327)

Vând spațiu comercial, pretabil sediu firmă, magazin, Chișineu Criș, ultracentral. Telefon 0744.584.702. (1855699)

VÂNZĂRI TERENURI

Vând LOC de CASĂ, 1200 mp, preț convenabil, localitatea Curtici, str. Grăniceri. Telefon 229117; 273522; 0745.511.481. (18509)

Vând 2,7 ha, centură-sere, 6 USD/mp. Telefon 0745.365.755, 235171. (18539)

Vând loc de casă 500-1.000 mp, str. Tabacovici, Aradul Nou. Telefon 286744, 0722.690.350. (18567)

Ocazie! Vând urgent loc de casă 1.440 mp, în Sînicolaul Mic, str. Pașcani nr. 7, la preț convenabil, eventual plata în rate. Informații telefon 0744.773.759, 288522. (18609)

Vând teren arabil 2 ha. Telefon 258098. (18625)

Vând 2.000 mp teren în Subcetate. Telefon 0745.697.932. (18666)

Vând (schimb) loc casă 818 mp, str. Trotușului 18, Bujac. Telefon 240276; 094.518.198. (2667877)

VÂNZĂRI AUTO

Vând OPEL ASCONA, adus recent în țară, an 1985, motor 1,6, 141.000 km, 500 Eu, negociabil. Telefon 0257-218333, 0744.689.106.

Vând RABA frigorifice 16 tone, capacitate utilă 10 tone, stare foarte bună. Telefon 258285, 0744.507.216. (18176)

NOU! ANVELOPE de ARO, JEEP, la numai 500.000 lei! Avem toate dimensiunile în stoc, la cele mai mici prețuri. Convingeți-vă acum! Telefon Arad, 259339; 0744.706.321, Lipova 563027, 563145. (18171)

Vând semiremorci basculante și cu prelată, noi, leasing. Telefon 0722.698.870; 0722.294.646. (f. 2733281)

Vând Dacia 1310, culoare albastru metalizat, 1995, stare foarte bună. Telefon 0744.869.139 (18278)

Vând combină cereale masa 3 m. Telefon 0744.882.963. (18326)

Vând ARO 320 camionetă, stare foarte bună, preț negociabil. Telefon 511047; 0722.301.782. (1857715)

Vând VW PASSAT VARIANT 1,9 TDI, 110 CP, an 1999, 64.000 km, impecabil, 10.800 $. Telefon 0722.633.204.

Vând urgent Dacia Breck, albă, 1998, noiembrie, 1.850 $. Telefon 094.552.086. (18420)

Vând Audi A6, an 1997, climatronic, ABS, geamuri electrice, motor 2,5 cm, TDI. Telefon 0722.549.625. (18465)

Vând Opel Vectra, an 1994, full electric, impecabil. Telefon 094.928.615. (18480)

Vând DAF 400 CP Euro II, înmatriculat, preț 14.000 Euro. Telefon 259704; 094.165.466. (18585)

Vând Dacia 1310, an 1984, CIV, numere noi, TV, 550 $. Telefon 093.045.296. (18589)

Vând Dacia 1998, albă, geamuri ionizate. Telefon 0744.391.896. (18620)

Vând autotractor marca Man 422, stare foarte bună. Telefon 0744.636.174. (17987)

Vând tractor U-650, în stare foarte bună, înmatriculat și ARO cu motor de Brașov cu numere vechi. Telefon 057-261010. (18535)

Vând tractoare din Germania, 100/130 CP. Telefon 381022; 0744.199.321. (18394)

Vând Audi 100, model 1980, CIV, VT, persoană fizică, 1.300 $ sau schimb cu Dacia + diferență. Telefon 0745.827.437. (18694)

Vând urgent autocamion IFA L60, stare excepțională și Dacia Papuc carosată. Telefon 281628. (18556)

Vând Volkswagen Scirocco, stare foarte bună, înmatriculat, preț 2.300 $, negociabil. Telefon 242521. (18726)

Vând Mercedes 190 D, neînmatriculat. Informații telefon 094.607.113. (18703)

Vând disc, prășitoare și ARO avariat. Telefon 326231, Șicula. (1857717)

Vând combină Massey Ferguson cu masa de 4 m, motor Perkins. Telefon 462974. (1858605)

Vând izotermă frigorifică Mercedes, util 8,2 t, trapă, 4.500 $. Telefon 206240. (18754)

Vând Dacia 1310, stare foarte bună, 750 $. Telefon 246669. (18755)

Vând tractor U-650, stare bună. Telefon 0745.691.210. (18786)

VÂNZĂRI ELECTRO

Vând CASE MARCAT FISCALE, CÂNTARE și PLATFORME ELECTRONICE, NUMĂRĂTOARE de BANI. Telefon 282829; 272727. (f.2365911)

OFERTĂ SPECIALĂ! Numai luna aceasta, cu marfă second-hand: VITRINA, LADĂ, COMBINĂ FRIGORIFICĂ, CONGELATOARE, FRIGIDERE până 20% reducere; TV color, MAȘINI de SPĂLAT AUTOMATE, ASPIRATOARE, VIDEO 10%. Acum și în rate! Arad - telefon 0744.706.321, 259339; Lipova - 563027, 563145. (18171)

Vând mașini spălat automate (2.000.000-5.000.000 lei); TELEVIZOARE COLOR cu telecomandă (1.500.000-4.000.000 lei), garanție. Telefon 275681. (18239)

Vând TELEVIZOARE COLOR cu telecomandă, mașini spălat automate, video, garanție str. Unirii nr. 4 orele 10-18. Telefon 284000. (18239)

Vând TELEVIZOARE COLOR carcasă plastic, diferite diagonale, între 1.500.000-3.700.000 lei; CONGELATOARE, LĂZI, VITRINĂ și COMBINE frigorifice, între 2.500.000-4.500.000 lei; MAȘINI AUTOMATE, între 3.000.000-3.900.000 lei. Telefon 274600, orele 9-19 sau orele 21-23; 241355. (18262)

Vând televizoare color, carcasă plastic, garanție. Telefon 219365; 0723.380.028. (18384)

Vând mașină spălat automată, cuptor microunde, televizor color, video recorder, garanție. Telefon 214786. (18407)

Vând frigider aproape nou, preț acceptabil. Telefon 284232. (18675)

Vindem Pentium 2 - 350 MHz HD 20 GB, 128 RAM - CD ROM, sunet, boxe, modem, monitor 15 digital, tastatură, mouse, 260 $. Telefon 280260. (18674)

Vindem Pentium 2 - 233 MHz 32 RAM HD 2,3 GB, CD ROM, sunet, boxe, monitor 14 - 200 $. Telefon 280260. (18674)

Vând boxe 300 W, mixer 12 canale cu ecou, putere profesională 600 W și procesor, ecou Digitech, preț bun. Telefon 281072; 0740.895.447. (18713)

Vând congelator ladă, 300 litri. Telefon 253438. (18717)

Vând ieftin televizoare color 37-72 cm. Telefon 338090, Arad. (18746)

Vând calculator Duron 700 MHz cu componente performante, preț convenabil. Telefon 252323. (18757)

Vând cuptor plită, frigidere, ladă frig. Telefon 0722.940.527. (18783)

VÂNZĂRI DIVERSE

Vând congelatoir Artic 4 sertare-1.700.000 lei; 2 fotolii mari, 1 covor 2/3 1.000.000 lei, 1 canapea-1.500.000 lei. Telefon 287716 și 255593; orele 15-18.

Vând PLASĂ GARD zincată - 21.000 lei/kg, toate dimensiunile; PLASĂ RABITZ - 40.000 lei/kg; CUIE - 17.500 lei/kg; SÂRMĂ NEAGRĂ - 17.500 lei/kg; SÂRMĂ ZINCATĂ și sârmă balotat pentru agricultură, str. Vrabiei nr. 4. Telefon 289997, 0744.289.997. (18061)

Vând erbicide, toate tipurile. Telefon 253973, 093 727 470. (18313)

Vând, din dezmembrări sere, țeavă și sticlă. Telefon 0744.649.637, 0721.288.627. (17036)

Vând BOLȚARI TERMOIZOLANȚI din zgură, cărămidă sau beton, 14 modele; BORDURI, PAVELE. Telefon 0745.634.885, 0722.621.600. (17748)

Vând rolete plastic import - 270.000 lei/ mp, rolete lemn tei - 450.000 lei/ mp, obloane mobile din lemn - 850.000 lei/ mp, jaluzele verticale și orizontale. Telefon 0722.282.380, 0256-471939. (18181)

Vând ciment 112.000 lei/sac, peste 10 tone, la domiciliu; BCA 1.340.000 lei/mc. Telefon 093.573.124. (18732)

Vând NISIP, BALAST, cantități mici și mari, la domiciliu. Telefon 0721.097.763. (18119)

Vând LEMNE FOC, NISIP, BALAST, la domiciliul clientului. Telefon 210771. (18119)

Vând LEMNE FOC, NISIP, BALAST, la domiciliul clientului. Telefon 277027. (18119)

Vând COLȚARE, CANAPELE. Telefon 286069; 0744.604.016. (18235)

Vând rolete plastic, import, la cele mai mici prețuri. Telefon 0745.380.320. (18245)

Vând LEMNE FOC, NISIP, BALAST, la domiciliul clientului. Telefon 214010; 0723.686.677. (18254)

Vând termoteci Vaillant (3.500.000-8.500.000 lei), instanturi baie și bucătărie (1.000.000 lei-2.500.000 lei), pompe de recirculare (1.000.000 lei-2.500.000 lei), diferite piese de schimb. Garanție un an de zile. Telefon 0740.249.544. (18255)

Vând ȚIGLĂ 9 modele, 30 ani garanție. Vlaicu nr. 257. Telefon 289740. (18257)

Vând FĂINĂ import UNGARIA BL 55. Telefon 0721.585.650. (2667663)

Vând utilaje de marcă, prelucrare prin așchiere, strunguri, Borwerk, prese, foarfecă vibratoare, utilaj de sudat prin presare, etc. Informații telefon 092.344.785; 250202, 206197. (18396)

Vând utilaje moară (valț, sită, mașini griș, șnecuri, elevator, cicion etc). Telefon 0745.522.260. (18398)

Vând pui Rottweiler din părinți campioni. Telefon 057/289522; 094.608.032. (2667661)

PUI de ȘIRIA! Vindem populației, la ferma „PRODAGRO CETATE" din ȘIRIA PUI VII de circa 250 gr și de circa 1 kg, vineri, 21 iunie, sâmbătă, 22 iunie. Informații telefon 0744.577.826. (18425)

Vând NISIP și BALAST la domiciliul clientului. Telefon 261946, 259556. (18449)

Vând purcei de aproximativ 30 kg și pui de carne de 3 săptămâni (450 gr). Informații Zimand Cuz, telefon 217287. (18478)

Vând mobilă import Germania, second-hand. Telefon 289184. (2667673)

Vând bibliotecă din stejar masiv fabricată pentru export, preț 28 milioane, negociabil. Telefon 279485.

Vând rolete plastic, import, rolete lemn, jaluzele. Telefon 0259.478503; 0745.594.415. (18514)

Vând NISIP și BALAST, la domiciliul clientului. Telefon 257769. (18552)

Vând cățel de Airedale Terrier și Fox Terrier. Telefon 286744; 0722.690.350. (18567)

Vând masă biliard, foarte bună. Telefon 0745.173.499 sau 234835. (18573)

Vând pui de carne peste 0,700 kg în Arad. Telefon 234678, 251079, 0740.040.223. (18525)

Vând LEMNE FOC TĂIATE, esență tare, domiciliu. Telefon 276488, Grădiște. (18626)

Vând pavele, diferite modele. Informații telefon 276852 sau 0744.618.414. (18645)

Vând garaj metalic autorizat, Vlaicu, 900$, negociabil. Telefon 273575. (18658)

Vând țiglă solzi din dezmembrări, marca Leu. Telefon 0744.577.067 sau 276165. (1857698)

Vând corturi import Germania, noi, Iglu, foli dublă aluminizată 2-3 persoane, hol, 1.800.000 lei, negociabil. Telefon 0723.870.245, 0744 531.337 (18689)

Vând casă mare, cartierul Drăgășani, televizor color Sharp, boiler nou 5 litri. Telefon 282101. (18475)

Vând module găini ouătoare și pui de carne, aparat cafea profesional „La San Marco" cu 2 brațe. Telefon 511346. (1857714)

Vând cositoare CP 1,6 și o femelă struț 1 an jumătate. Telefon 326115. (1857712)

Vând lambriuri brad 68.000 lei/mp și parchet 140.000 lei/mp. Telefon 231958. (18580)

Vând geamuri termopan PVC, import Germania, noi. Telefon 381022; 0744.199.321. (18394)

Vând mașină pentru lipit tâmplărie plastic la două capete, geamuri termopan și bicicletă. Telefon 381022, 0744.199.321. (18394)

Vând BETON, MORTAR, ȘAPĂ. Asigur utilaje, transport. Telefon 0723.273.746. (18675)

Vând bibliotecă, masă + 6 scaune tapițate, comodă așternut, 2 paturi individuale, bar cu frigider, mașină gătit electrică. Telefon 218255. (18740)

Vând puicuțe Rosso diferite mărimi. Telefon 262619. (18743)

Vând moară de pesmet, motor trifazic. Telefon 272046, orele 20-22. (18753)

CUMPĂRĂRI TERENURI, IMOBILIARE

Cumpăr urgent teren agricol sau intravilan în Arad, minim 4.000 mp.. Telefon 092.974.460. (18585)

CUMPĂRĂRI ELECTRO

Cumpăr FRIGIDERE, 600.000-700.000, COMBINE frigorifice. Telefon 273965; 0721.838.968. (2666911)

CUMPĂRĂRI DIVERSE

Cumpăr VACI, VIȚELE, TAURI. Telefon 0722.941.123; 288968. (17184)

Cumpărăm vaci, le plătim imediat. Telefon 250866. (18493)

(Continuare în pagina 11)

(Urmare din pagina 10)

Cumpăr bușteni, cherestea de nuc și scândură din demolări. Telefon 0745.240.881 sau 213443. (17899)

Cumpăr ERP 4. Telefon 511047; 0722.301.782. (1857715)

Cumpăr viței și tăurași, plata pe loc. Telefon 0740.583.833. (18641)

Cumpăr fân de iarbă, trifoi sau lucernă, eventual și de anul trecut. Telefon 326059. (1857713)

Cumpăr tăurași Bâltata Românească, între 250-300 kg, plata pe loc. Informații 461221 seara, după ora 20. (9877125)

Cumpăr pene. Telefon 214496. (18752)

CERERI ȘI OFERTE DE SERVICII

Angajez ȘOFER PROFESIONIST adevărat. str. Predeal nr. 2, Fortuna, Arad.

RESTAURANT „IL PADRINO" angajează BARMANI, OSPĂTARI, salar atractiv. Telefon 211994, orele 8-16. (18317)

Angajăm BRUTARI cu sau fără calificare. Telefon 0744.574.973. (2667657)

Angajăm MECANIC pentru mașini de cusut încălțăminte și tânăr cu experiență. Telefon 348525. (18452)

Angajam DIRECTOR ZONAL. Cerințe: vârsta maximă 35 de ani, domiciliul stabil, studii superioare, posesor permis auto categoria B, stagiul militar satisfăcut. Trimiteți un CV la numerele tel/fax 0248.630451 sau 0248/219806. (f.2733354)

SC LA TORRE angajează personal cu experiență, pentru confecționat fețe încălțăminte, masă și mașină de cusut, pentru secțiile din Arad, Lipova și Vinga. Salar atractiv + bonuri de masă + plata orelor suplimentare. Telefon 285366. (18679)

Angajez MUNCITOR (OARE), OPERATOARE CALCULATOR, VÂNZĂTOR GESTIONAR, între 25-30 ani, seriozitate. Aradul Nou, str. Iosif Lengyel nr. 1, orele 12-15. (18601)

Angajăm INGINER stagiar construcții civile și industriale, DULGHERI, ZIDARI, IFRONIST și ȘOFER cat. B, C cu experiență și cunoștințe de mecanică. Telefon 057/368775. (2667875)

Angajez VÂNZĂTOR (RE). Telefon 094.589.976 sau 381105, după ora 18. (18727)

Societate comercială angajează MECANIC UTILAJE și MUNCITORI NECALIFICAȚI. Telefon 270960. (18742)

Angajez TÂMPLARI CALIFICAȚI. Telefon 0740.932.343. (18761)

NIKOL angajează CONFECȚIONERE, salariul net până la 3.500.000 lei, asigurăm bonuri, decontăm abonamente. Angajăm TINERE în vederea calificării în meseria de CONFECȚIONER. Telefon 289080. (18758)

Angajăm SPĂLĂTOR AUTO la spălătoria PATRISIA în Grădiște, str. Petru Rareș 38. Telefon 092.271.672. (18763)

Restaurantul UBER angajează BUCĂTARI, ajutor de bucătar, BARMANI și OSPĂTARI cu calificare și experiență în domeniu. Telefon 270772. (18764)

Agenția „D" recrutează AGENȚI PAZĂ pentru obiective noi. Informații telefon 280938; 093.451.851. (18766)

Angajez VÂNZĂTOR(E) piață TEXTILE, rog seriozitate. Telefon 093.425.822. (18773)

FIRMĂ PRIVATĂ cu producție pentru export, angajează ELECTRICIAN cu cunoștințe de eletronică cu experiență în întreținerea și repararea mașinilor unelte. Informații telefon 514944; 0744.396.175. (18779)

PRESTĂRI SERVICII

Școala IRIMIA înscrie elevi, studenți, reducere 5%. Telefon 286602; 0744.506. 847. (18414)

INSTALAȚIE ÎNCĂLZIRE COMPLETĂ termotecă, calorifere, fitinguri, 36 rate, AVANS ZERO, fără giranți, MANOPERA GRATUIT. Telefon 0740.848.239. (18762)

DIVERSE

VALERIA ZENA
cea mai PUTERNICĂ CLARVĂZĂTOARE cu puteri PARANORMALE prezentă în Arad pentru a îndepărta RĂUL din cei care sunt stăpâniți. Apelați: 057-231892; 0744.288.220. (18272)

Ofer ÎMPRUMUT VALUTĂ. Condiții avantajoase. Telefon 091.907.564. (18490)

S.C. A&C PRODUCTION SRL dorește să obțină autorizație de mediu pentru deschidere punct de lucru în Arad, str. Malul Mureșului nr. 10-38. Contestațiile se pot depune la Inspectoratul de Protecția Mediului Arad, B-dul Dragalina nr. 16. (18677)

Biroul Executor Judecătoresc Ineu Galuț Alexandru vinde la licitație publică în 25.06.2002, ora 12, imobilul secția de ulei, pivniță și casa rezervor precum și utilaje pentru instalația de ulei, situat în localitatea Pâncota, dosar executor nr. 90/2001 ale debitoarei SC DONNA BOUTIQUE SRL Pâncota. Informații suplimentare la executor judecătoresc Galuț Alexandru. Telefon 511309 sau BCR Pâncota, telefon 466228. (9646935)

CITAȚII

Se citează SZABO ECATERINA, cu domiciliul necunoscut, pârâtă în dosar nr. 6037/2002 în proces cu ȚURLEA MAXIM și CLAUDIA la Judecătoria Arad, în data de 26.06.2002, ora 8, sala 2, parter, pentru rectificare CF. În caz de neprezentare, cauza se va judeca în lipsă. (18719)

Numitul PETER TITI, pârât în dosarul nr. 3989/2002 al Judecătoriei Arad în procesul de divorț este citat să se prezinte la termenul din 27 iunie 2002, sala 103. (18719)

Judecătoria Ineu, dosar nr. 683/2002, pârâții CISMAȘ ADAM, CISMAȘ MARIA și CISMAȘ ELENA, cu domiciliul necunoscut sunt citați la această instanță pentru termenul din 18.07.2002 în proces cu FEIEȘ SIMION pentru ieșire din indiviziune. În caz de neprezentare cauza se judecă în lipsă. (1857718)

TURISM

AMAD TOURISTIK efectuează transport internațional SPANIA, ITALIA, PORTUGALIA, FRANȚA, GERMANIA, cu autocare moderne. Asigurări medicale. Rezervări zilnic, Arad, str. Cloșca, nr. 2, telefon 057 - 254453; 0721.507.080. (3252)

Pletl

Asigură zilnic transport de persoane în GERMANIA pe ruta: Passau - Regensburg - Nürnberg - Würzburg - Aschaffenburg - Frankfurt - Giéssen - Siegen - Köln - Düsseldorf - Essen - Dortmund - Deggendorf - Landshut - Mühldorf - Augsburg - Ulm - Heilbronn - Stuttgart - Pforzeim - Karforuhe - Heidelberg - Mannheim. Călătorii în autocare noi, moderne, însoțitoare de bord, două bagaje gratuite, o masă caldă în UNGARIA. Cu plecare din KARLSRUHE: SPANIA, FRANȚA, PORTUGALIA. Intermediem asigurări medicale. NOU! Din 1 aprilie 2002, săptămânal excursie la COSTA AZAHAR, 11 zile (7 înoptări + mic dejun), 359 Eu. Informații și înscrieri, la AGENȚIILE PLETL din: ARAD, telefon 057/252291; LIPOVA - 057/561377; 563011. (c.)

Dispun de locuri pentru ITALIA. Telefon 0745.870.902. (18737)

ÎNCHIRIERI

Închiriem spații depozitare simple, refrigerare și congelare (-18°C) și spații birouri, acces auto, CFR, rampă. Telefon 289083, 255460. (18440)

Ofer spre închiriere spațiu Aradul Nou, modern amenajat, 90 mp. Telefon 253973, 093 727 470. (18313)

Oferim spre închiriere SPAȚII COMERCIALE pentru magazine, depozite, producție. Telefon 281036. (c.)

Închiriez (ofer) apartament 3 camere, modern mobilat. Telefon 275681. (18240)

Închiriez (ofer) apartament 2 camere, Intim, etaj I. Telefon 094.552.086. (18420)

Închiriez spațiu pentru birouri, B-dul Vasile Milea, intrare din stradă. Telefon 057/251241. (18472)

Ofer închiriere apartament una cameră, occidental, 80 Euro, anticipat. Telefon 281195. (18531)

Doresc să închiriez casă modestă, în Grădiște, 2 sau 3 camere. Telefon 094.555.684. (18607)

Ofer spre închiriere apartament central, 3 camere, garaj. Telefon 0723.572.499. (18657)

Închiriez apartament central, ofer 200 Euro pe lună. Telefon 0723.124.483. (18570)

Tineri, dorim să închiriem apartament 2 camere, mobilat, contorizat, zonă centrală. Oferim 80-100 USD/lună + cheltuieli. Telefon 0740.684.792. (18707)

Închiriem spații comerciale ultracentrale în incinta Magazinului Aradul. Informații suplimentare la telefon 092.605.709. (18730)

Închiriez/vând spații 60, 100, 150, 117, 800, 700. Telefon 233081 (orele 9,30-12,30); 0745.219.263. (18756)

Ofer închiriere apartament mare, ultracentral, mobilat, termen lung. Telefon 281124. (18765)

Închiriem SPAȚIU ultracentral, demisol, în stare excelentă, amenajat și utilat pentru BAR. Telefon 253248; 0723.559.151.

PIERDERI

Pierdut carnet asigurat eliberat de CAS Arad, pe numele Hanc Floarea. Îl declar nul. (18682)

Pierdut carnet de asigurat, eliberat de CAS Arad, pe numele Nemeth Kristina. Îl declar nul. (18650)

Pierdut legitimație acces, eliberată de SC „Moda" SA, pe numele Pasca Corina. O declar nulă. (2666901)

Pierdut filele CEC seria BC 303 362639 și seria BC 303 362355. Le declar nule. (18734)

Pierdut certificate de depozit nenominalizate, emise de Banc Post S.A. Sucursala Arad: seria 51 nr. 150187, 5.000.000 lei, seria 51 nr. 116361, 1.000.000 lei. Le declar nule. (18738)

Pierdut carnet depunere, eliberat de Banc Post nr. 01-061405. Îl declar nul. (18747)

Pierdut carnet de șomaj, eliberat de AJOFM Arad, pe numele Kato Simona. Îl declar nul. (18745)

† DECESE †

Cu durere în suflet anunțăm încetarea din viață a celei care a fost

profesoara
ZAHARIA ELENA.

Înmormântarea va avea loc azi, 22 iunie 2002, în IRATOȘU. Colegii îndurerați.

Cu adâncă durere în suflet anunțăm încetarea din viață, după o lungă suferință, a iubitei noastre mamă și bunică

MORAR MARIA,

în vârstă de 81 ani. Înmormântarea va avea loc azi, 22 iunie, ora 13, în localitatea CERMEI. Familia îndoliată Morar Ioan.

Cu profundă durere anunțăm încetarea din viață a celei care a fost soție, mamă, bunică și străbunică

GAODE PERSIDA,

din ZĂRAND. Înmormântarea va avea loc în CHICAGO. Familia îndoliată.

† SERVICII FUNERARE †

RO STYL COMPANY
SERVICII FUNERARE COMPLETE
PRODUCĂTOR SICRIE
ARAD, STR. M. EMINESCU 22, TELEFON 214.422
Magazin deschis și noaptea

OFERIM
- SICRIE 10 MODELE DE LA 800.000 LA 3.600.000
- SICRIE LUX 4 MODELE DE LA 4.500.000 LA 20.000.000
- LENJERIE DECES 6 MODELE DE LA 300.000 la 2.000.000
- CRUCE, LUMÂNĂRI, PROSOAPE, BATISTE, MÂNERE și ȘURUBURI SICRIU

OFERTĂ SICRIU FAG CRUCE RESPETE 1.500.000

APELÂND LA SERVICII: ÎMBRĂCAT, FORMOLIZAT ȘI TRANSPORT BENEFICIAȚI DE 15% REDUCERE
LA SICRIU ȘI TRANSPORTUL LA DOMICILIU GRATUIT
▼PLATA ȘI DUPĂ ÎNCASAREA AJUTORULUI DE ÎNMORMÂNTARE

PĂREREA DVS. CONTEAZĂ!
TELEFON 094.690.121

SC „IN MEMORIAM" SRL
str. EMINESCU nr. 4
(ATENȚIE, vizavi de CINEMA MUREȘUL)
Tel. 057-211929, 093.343.964
str. ORIZONTULUI nr. 9A (Bujac)
oferă SERVICII FUNERARE COMPLETE - NON STOP.
Sicrie-modele multiple (simplelux), sicrie import ITALIA, ACCESORII. Intermediem COLACI, COLIVĂ etc.
ÎMBĂLSĂMĂM GRATUIT (formolizat).
TRANSPORT ÎN ORAȘ GRATUIT
SERVICII: SPĂLAT, ÎMBRĂCAT
PLATA ÎN RATE.
Transport INTERN - INTERNAȚIONAL

† CONDOLEANȚE †

Suntem alături de familia CICEU DORIN și VIOARA în greaua încercare pricinuită de decesul celei care a fost
BLAJ SOFIA (FICA).
Familia JULEAN IOAN. (18723)

Suntem alături de colegul nostru MORARI IOAN în marea durere pricinuită de decesul mamei. Sincere condoleanțe familiei îndoliate! Serviciul Aprovizionare și Transport Auto de la IMAR. (18733)

Suntem alături de colega noastră, profesor CICEU VIOARA și familie, în marea durere pricinuită de trecerea în neființă a mamei
BLAJ SOFIA
și transmitem sincere condoleanțe. Colectivul Școlii Generale COVĂSÂNȚ. (18736)

Suntem alături de colegul nostru MORAR IOAN în marea durere pricinuită de decesul mamei sale. Sincere condoleanțe familiei. Colectivul secției mecano-energetice IMAR SA. (18749)

Regretăm dispariția prematură dintre cei vii a celui care a fost nașul nostru
ing. STĂNIȘ NICOLAE
și împărtășim durerea familiei îndoliate. Familia BOTAȘ. (18748)

Sincere condoleanțe doamnei LIVIA BURUIANĂ la decesul mamei dragi. Dumnezeu s-o odihnească în pace! Familiile Birău și Luca.

Un ultim omagiu celui care a fost colegul nostru
ing. ION STANCIU.
Sincere condoleanțe familiei îndoliate. Conducerea și colegii de la SC „ZAHĂR" SA Arad. (18781)

Prin moartea vecinului nostru
ȘUGARU VALENTIN,
Asociația de Locatari, bloc A, din Piața Gării este alături de familia îndoliată. (18767)

În aceste momente grele suntem alături de GHIȚĂ DANIEL înțelegându-i durerea provocată de decesul tatălui. Dumnezeu să-l odihnească în pace! Colectivul Secției Circulație. (2666906)

Locatarii Sc. B, bl.Y6, sunt alături de familia GHIȚĂ ANGELA în greaua încercare pricinuită de decesul soțului și-i transmit sincere condoleanțe. (2666910)

† COMEMORĂRI †

Pios omagiu, tristă amintire la 10 ani de la decesul celui care a fost
ADAM ȚÎȘCĂ.
Familia.

Se împlinesc 6 luni de când ne-a părăsit cel care a fost soț, tată, bunic
MARSHALKO ADALBERT.
Dumnezeu să-l odihnească în pace! Soția, fiul, fiica, ginerele, nepoatele. (18731)

Astăzi, 22 iunie 2002, se împlinesc 6 săptămâni de când s-a stins din viață iubitul nostru prieten și coleg
LUNGAVEL SORIN.
Vei rămâne veșnic în inimile noastre. Dumnezeu să-l odihnească în pace! Prietenii și colegii de la „LUNGAVEL" SRL. (18782)

Un an greu și plin de lacrimi s-a scurs de când dragul nostru

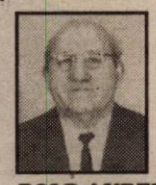

BOLD AUREL,
fost maistru la Uzina Eletrică, a plecat dintre noi. Dragă tati, ești cu noi mereu și nu te vom uita niciodată. Familiile BOLD și KATKO. (18784)

Au trecut 2 ani de lacrimi și durere de când ne-a părăsit cel mai bun soț, tată și bunic

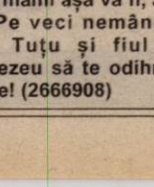

TĂTAR IOAN,
din ȘIMAND. Am vrea să fii din nou în viață, să ne aduni în jurul tău, să ne dai sfaturi și povețe iar noi să te iubim mereu. Nu te vom uita niciodată. Soția și copiii cu familiile lor. (18709)

Au trecut doi ani de când un tragic accident l-a răpit de lângă noi pe dragul nostru
CRISTIAN MIRCEA ȚUCUDEAN.
Vom prețui mereu, ca pe o comoară, amintirea generozității, bunătății, sensibilității sale artistice, a sufletului său mare. Soția EMILIA și fiul MAXIMILIAN. (18735)

S-au scurs zile triste și-ntunecate de când destinul nemilos te-a luat fulgerător din mijlocul nostru la doar 29 de ani, iubita noastră LIO,

LIOARA HANCIUȚA.
Mâine 23 iunie, ar fi fost ziua ta. Nu putem să-ți spunem „La mulți ani!" și să te sărutăm și să-ți spunem cât de mult te-am iubit, decât să vărsăm lacrimi amare de durere ce nu vor seca niciodată și să-ți dăruim un buchet imens de trandafiri. „Cât ai trăit te-am iubit/ Cât vom trăi ne va iubi/ Nici chiar moartea nu o va putea opri/ Atât timp cât vom trăi" Tu mami între sfinți vei fi/ Chipul tău ne va însoți/ Iubirea ta ne va iubi/ Undeva, cândva, ne vom reîntâlni/ Și nu ne vom mai despărți/ Tu sfântă Mami, între sfinți vei fi/ Și moartea nu va mai birui/ Dragă mami așa va fi, asta să știi" Pe veci nemângâiați: soțul Tuțu și fiul Raul. Dumnezeu să te odihnească în pace! (2666908)

S.C. SATLINE S.R.L. TELEFON 251.461, 094/507.211 SHOW ROOM ARAD, Piata Mihai Viteazul - BL. M7 - PARTER

TÂMPLĂRIE DIN ALUMINIU ŞI P.V.C.

CARAVANA BMW
ACUM ÎN ARAD
24 - 25 IUNIE 2002
DRIVE TEST
Vă asteptăm la Hotel President

Plăcerea de a conduce

MDA MOTORS
DEALER BMW

ARAD, CALEA TIMIŞORII NR. 50
TEL. 057 - 286.283
FAX 057 - 278.757
e-mail: mdamotors@rdslink.ro

Pasiunea apare în diferite forme dar, puține sunt așa excitante.

(1834435)

LI Ardelean

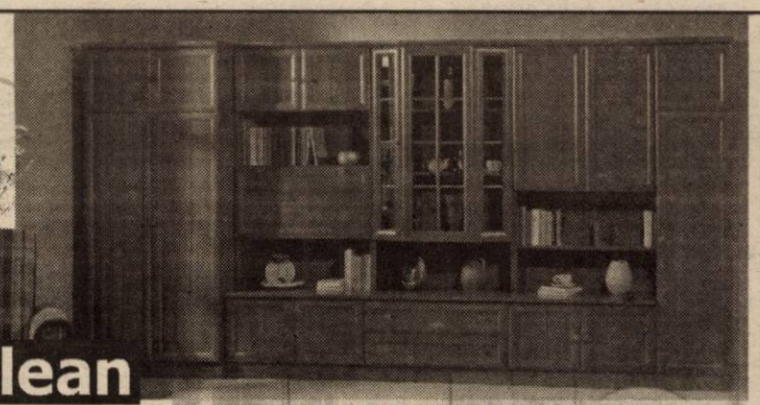

În perioada 1 - 30 iunie 2002
MARI REDUCERI de PRETURI
La unele produse de mobilier până la 20%

Vă invităm să ne vizitați la sediul firmei din ARAD, STR. LACULUI nr. 8 (Casa de Cultură a Sindicatelor)
TELEFON 057-235.666

(2366365)

CLUBUL JELEN

Barul ORAR pe care vi l-ați dorit!

Zilnic: 10-22
Duminică: 11-22

BANCA COMERCIALĂ CARPATICA
CERTIFICATUL DE DEPOZIT ANIVERSAR
Dobândă: 29% pe an
1999-2002
3 ani
Termen: 180 zile
CUPIURI : 5, 25 sau 50 milioane LEI
DISPONIBIL numai în perioada 11 IUNIE - 31 IULIE
Arad, Complex Expo Market Jackson
Tel.21.69.83

(2733384)

În vederea deschiderii Sucursalei Arad a Băncii de Credit și Dezvoltare Romexterra SA Tg. Mureș se organizează în data de 12 iulie 2002, ora 11 interviu pentru ocuparea posturilor de:

- Director
- Director economic
- Informatician
- Agent de compensare
- Referent de specialitate pentru activitatea de creditare și decontări
- Casier

Condiții de participare:
Pentru director și director economic:
- studii superioare economice;
- vechime de cel puțin 5 ani în activitate bancară;

Pentru informatician
- Studii superioare de specialitate și cunoștințe în
- Limbaj Microsoft SQL 6.5
- Sistem de operare Window NT

Pentru personalul de specialitate - studii economice medii sau studii economice superioare și vechime într-o bancă de cel puțin 3 ani.

Interviul se va desfășura la sediul DISTRIGAZ Sucursala Arad, B-dul Iuliu Maniu nr. 82-84.
Cererile și CV-urile se vor transmite până cel mai târziu la data de 10 iulie 2002 la fax 065-166047 sau se vor prezenta personal la interviu.

Informații suplimentare la telefon - 065-166.641.
Nu vor fi luate în considerare cererile candidaților care nu îndeplinesc condițiile cerute.

★★★★★
PRO CONFORT
Importator direct

GARANTAT CELE MAI MICI PREȚURI!!!

- mochete
- covoare
- linoleum (BELGIA), accesorii

(2366317)

ARAD, CALEA A. VLAICU BL. Z20
Tel/Fax 348.788 093/577-177

S.C. Comcereal S.A. Arad
ANUNȚĂ

Închirierea de spații constând în: șoproane, magazii și platforme betonate la următoarele baze de recepționare: Ineu, Cermei, Curtici, Săvârșin, Socodor, Șiria, Ch. Criș.

Informații se pot obține de la sediul S.C. COMCEREAL S.A. din Arad, str. Feleacului nr. 1, telefon: 0257/282010, 282014, fax: 0257/281439.

S.C. Comcereal S.A. Arad
ANUNȚĂ:

I. Preluarea în prestare de servicii de produse agricole la tarife avantajoase;	II. Vânzarea de ulei comestibil de floarea soarelui, en gros și en detail, la prețul de 26700 lei + TVA;	III. Achiziționarea de orz și orzoaică la prețul de 2.100 lei + TVA, la STAS;

prin bazele de recepționare din următoarele localități: Ch. Criș, Cermei, Curtici, Ghioroc, Ineu, Nădlac, Săvârșin, Sâmpetru German, Socodor, Șiria, Târnova, Zăbrani.
Informații se pot obține de la sediul S.C. COMCEREAL S.A. din Arad, str. Feleacului nr. 1, telefon: 0257/282010, 282014, fax: 0257/281439.

MANITOBA TEX
Is looking for
Quality Inspector
Textile garment construction and appearance

If you would like to work in a young and highly motivated Team - speak English well and enjoy working for DISNEY - Polo Ralph Lauren - Marks & Spencer - Quiksilver - OTTO

You are welcome to contact:
Teodora Baner 0740-200-784
E-mail: t.baner@manitobatex.org
Tel: 250505, Fax: 281322. Mon. - Fri. 8 - 16

(2733343)

BANCA "TRANSILVANIA" S.A.
SUCURSALA ARAD,
Str. Unirii nr. 5-7,
Tel. 057/283.122
CARD MAESTRO IN EURO

ADEVĂRUL

Cotidian independent Arad

Anul XIV, nr. 3639

Luni, 24 iunie 2002 • 16 pagini • 5000 lei • e-mail: adevarul@arad.ro; adv.pub@arad.ro

BRAT Publicație auditată în semestrul II 2000 — Tiraj mediu zilnic vândut: 33.205

WEST BANK S.A.
ARAD, B-dul Revoluției nr. 88
TELEFON: 284.888; FAX: 285.202
WESTERN UNION TRANSFER DE BANI ®
Cel mai rapid mod de a primi bani din toată lumea

LOIALITATEA ÎN POLITICĂ

În urmă cu câteva zile, Teodor Stolojan a refuzat să preia funcția de președinte al PNL oferită de Valeriu Stoica, deținătorul celui mai înalt post de conducere în partidul liberal, luând prin surprindere atât lumea politică dâmbovițeană cât și presa neobișnuită cu asemenea gesturi. Căci unde s-a mai pomenit în lumea politicii să fie refuzată elegant ocazia de a pune mâna pe putere într-un partid parlamentar important, cea mai reprezentativă forță politică de centru-dreapta din România? Într-o lume politică lipsită de sentimentalisme, asemenea întâmplări sunt cu totul neobișnuite, unice, am spune. Când scopul suprem al politicii este accederea la putere, este de mirare ca o personalitate proeminentă precum Teodor Stolojan să nu folosească oportunitatea ivită. Câți, oare, dintre oamenii politici de frunte ar fi procedat la fel? Câți ar fi spus „nu", propunerii de a deveni pe nepusă masă personalitatea numărul unu într-un partid de talia PNL?

Opțiunea fruntașului liberal a fost apreciată în mod deosebit și de presa scrisă. În ziarul „Adevărul" de București, gestul lui Stolojan a fost remarcat la rubrica „Topul eleganței", cu aprecieri deosebite.

De ce a refuzat Stolojan să preia președenția PNL, a spus-o chiar domnia sa precizând că nu dorește să promoveze într-un asemenea post de răspundere pe asemenea căi mai puțin ortodoxe. Cu alte cuvinte, Teodor Stolojan nu acceptă să profite de situația grea în care a fost adus președintele Valeriu Stoica de către criticii săi grupați în jurul vicepreședintelui Dinu Patriciu. Pur și simplu, fostul prim ministru nu poate profita de o asemenea situație pentru a-l deposeda pe Valeriu Stoica de funcția dobândită prin mijloace politice democratice, câștigând competiția pentru întâietate în partid. Teodor Stolojan vrea să spună că domnia sa pune preț pe valori morale mai puțin prețuite, precum loialitatea și buna credință. În timp ce majoritatea politicienilor noștri nu ar fi ratat o asemenea ocazie, pe considerentul că scopul scuză mijloacele, Teodor Stolojan n-a acceptat să primească puterea pusă pe tavă.

ȘTEFAN TABUIA

(Continuare în pagina 4)

Nopți albe la Arad

WEEK-END SUB IMPERIUL ARȘIȚEI

Foto: ONORIU FELEA

Doar o bere rece poate stinge arșița...

Pag. 6

SPORT

„ORICE ZI PIERDUTĂ ÎNSEAMNĂ ÎNCĂ UN PAS SPRE «DECESUL» UTA-EI"

afirmă MARIN LUPAȘ, președintele clubului arădean

• Trei soluții pentru salvarea „Bătrânei Doamne"

Pag. 10

Pag. 3

Întorcându-se de la un vrăjitor

DOUĂ FEMEI AU ARS DE VII ÎNTR-UN AUTOTURISM

Meteorologii avertizează

DUPĂ CANICULĂ, PLOI ȘI VIJELIE

Pag. 4

Foto: ONORIU FELEA

ÎN SFÂRȘIT...

Pag. 7

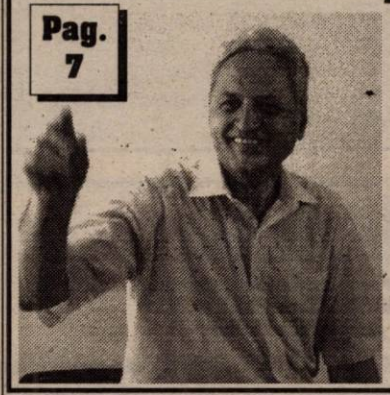

Convorbire cu dl. AUREL DAMIAN, directorul SC „RECONS" SA

DAN IVAN A PĂRĂSIT PARTIDUL DEMOCRAT PENTRU CEL UMANIST

Pag. 5

ALPHA BANK S.A.
Arad, Str.Horia nr.2
tel. 252551, fax. 257359
Acordă împrumuturi persoanelor fizice în USD, EUR pentru :
- cumpărarea unei case/apartament;
- renovarea casei/apartamentului;
- construirea unei case.
Banca finanțează 70% din costul investiției.
Garanții: ipoteca pe locuința cumpărată/renovată; poliță de asigurare de viață; nu se cer giranți.

Mobil Venezia
execută la comandă
• dormitoare
• camere de zi
• bucătării
• camere de tineret
• diverse
MATERIALE IMPORT
ARAD, STR. VIȘINULUI NR. 74
TEL. 218.264, 092.777.361

Mobilier la comandă
Mochetă
Prețuri avantajoase
ARCADIA S.R.L.
Piața Soarelui bl. 603
Tel. 263.637

ALGLASS
TÂMPLĂRIE din ALUMINIU și P.V.C.
USI si FERESTRE din PVC DECEUNINK-BELGIA
PRETURI si CALITATE de EXCEPTIE
Str. Roșiori Nr.26 Tel/Fax: 289.053
B-dul Revoluției nr.26-38 Tel: 338.244

Calendar

Astăzi, Soarele răsare la ora 5 și 37 de minute și apune la ora 21 și 29 de minute.

Au trecut 174 de zile din acest an. Au mai rămas 191 zile până în anul 2003.

Praznicul zilei: Biserica ortodoxă: Nașterea Sf. Ioan Botezătorul, Aducerea Moaștelor Sf. Mare Mc. Ioan cel Nou de la Suceava; Sf. Niceta de Remesiana; **Biserica greco-catolică:** Nașterea Sf. Ioan Botezătorul (Sânzienele).

BINE AȚI VENIT!

Chișineu - Criș: Jivan Cerasele.

AZI ÎNCEPE... BACALAUREATUL

Astăzi, în 15 centre de examen din județ încep examenele de bacalaureat la care s-au înscris 2772 absolvenți de liceu.

Prima probă este oralul la limba și literatura română. Le dorim succes!

CINEMATOGRAFE

Dacia: Cât reziști fără sex? (SUA) 11; 13; 15; 17; 19; 21

Mureșul: Băieți de băieți (SUA) 10; 12; 14; 16; 18; 20

Arta: Peter Pan - Întoarcere în tărâmul nicăieri (SUA) 16; 18; 20

Sala Mică: Amelie (Franța) 15,30; 18,30

Progresul (23.06.): Toc înalt și minte brici (SUA) 16; Virus (SUA) 18

AU PLECAT DINTRE NOI!

✝ Toșcov Francisc Gheorghe (1927), Meuczel Mateiu (1926), Bucur Zinaida (1927), Andrieș Mariana (1957), Boier Floare (1929), Bauer Elisabeta (1923), Hezso Elena (1916), Lukas Piroska Gizella (1916).

DE LA RUSALII, LA SF. TREIME

Ieri, bisericile ortodoxe au devenit neîncăpătoare pentru numeroșii creștini care au sărbătorit cu evlavie sărbătoarea Rusaliilor. Prezența Mântuitorului Iisus Hristos printre oameni, pe pământ, se încheie odată cu Înălțarea Sa la cer, timpul istoric în cursul căruia El a anunțat Împărăția cea cerească ca devenind înlăuntrul oamenilor, a luat sfârșit: „V-am spus acestea fiind cu voi" (Ioan 14, 25). În acest moment începe o altă fază a Revelației. „Mângâietorul, Duhul Sfânt pe care Tatăl îl va trimite în numele Meu, vă va învăța toate și vă va aduce aminte de toate cele ce v-am grăit". (Ioan. 14,26).

Praznicul Rusaliilor este o împlinire, aceea a promisiunii făcută de Fiul de a trimite „un alt Mângâietor" când El va fi mărit în Sfânta Treime. Dar este și un început, acela al înțelegerii misterului, tainei lui Hristos, începutul vieții în Hristos.

Percepem două aspecte ale sărbătorii: de inițiere în învățătura Mântuitorului Hristos (funcția didactică sau pedagogică) și de permanentă aducere aminte (funcția tradițională). Pogorârea Duhului Adevărului și Dătătorului de viață la Rusalii nu este doar un fapt istoric, ci este un lucru permanent, continuând permanent. Ea nu este doar un eveniment care se produce într-un anume loc, într-un an oarecare sau într-o zi, ci chiar mai mult, este existența însăși a Bisericii peste veacuri. Sub acest dublu aspect, Rusaliile ni se arată ca sărbătoarea inițierii, a începutului (vieții Bisericii Creștine în mod văzut) prin excelență.

„Împărate ceresc, Mângâietorule, Duhul Adevărului, care pretutindenea ești și toate le împlinești, Vistierul bunătăților și dătătorule de viață, vino și Te sălășluește întru noi și ne curățește pe noi de toată întinăciunea și mântuiește Bunule, sufletele noastre."

❖ ❖ ❖

Astăzi, noua noastră Catedrală ortodoxă își sărbătorește hramul: Sf. Treime, un praznic măreț pentru credincioșii și jertfelnicii monumentalei Biserici.

pr. M. BUPTE

METEO

Vremea va fi călduroasă, caniculară după-amiaza.

Cerul va fi degajat ziua, se va înnora spre dimineață.

Vântul va sufla în general slab.

Temperaturi maxime: 36 la 39°C.

Temperaturi minime: 19 la 22°C.

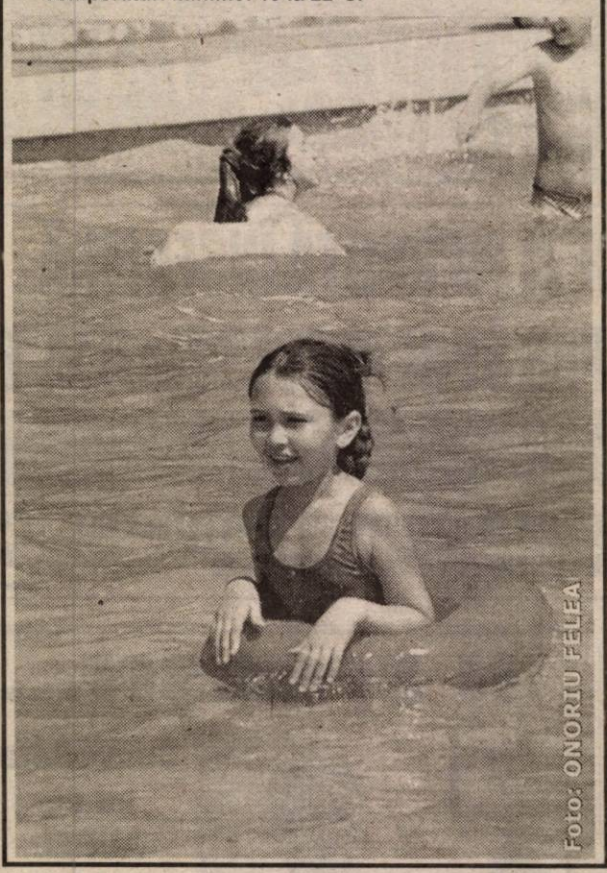

FOTO: ONORIU FĂLEA

Știai că noi suntem aici de 4 ani !!!
puteai să ne cauți de atunci !

Arad Sibiu
Brașov Ploiești
Cluj Napoca Timișoara
Odorheiu Secuiesc Târgu Mureș
Oradea

(C.A.)

Împrumuturi
pentru imobile și alte bunuri
pe 10 ani cu comision 4% pe an,
pe 3 ani cu comision 10% pe an.
Informații: tel 057 254 399
Arad str. I.C. Brătianu, nr. 11
(fosta 30 Decembrie)
Program: Luni - Vineri 10⁰⁰ - 17⁰⁰

UTILITARE

PIEȚE, TÂRGURI

Astăzi este zi de piață la Curtici, Nădlac, Bocsig, Gurahonț, Moneasa, Pilu, Vladimirescu. Tot astăzi se organizează târg săptămânal la Gurahonț și Bârzava.

Mâine, marți, este zi de piață la Sebiș, Almaș, Apateu, Semlac, Sântana, Silindia, Vârfurile.

FARMACII DE SERVICIU

■ Farmacia **REMEDIUM** Arad, B-dul Revoluției nr. 52-54. Program luni-vineri: 7,30-20,00, sâmbătă 8,00-14,00. Telefon 233195.

■ Farmacia **TEAHAFARM**, B-dul Revoluției nr. 65. Program: luni-vineri 8-21, sâmbătă 9-13. Telefon 254.587.

■ Farmacia **SENSI BLU, ARAD I** B-dul Revoluției nr. 43. Program: zilnic 8-22 - inclusiv sâmbătă și duminică. Telefon 254.527.

■ Farmacia **SENSI BLU ARAD II** B-dul Revoluției nr. 93. Program zilnic 8-22 - inclusiv sâmbăta și duminica. Telefon 214.955.

■ Farmacia „**OMNIAFARM**", Calea Aurel Vlaicu, Bl. Z28, cu program zilnic de la orele 8,00-22,00. Telefon 271724.

■ Farmacia **LIBRO PHARMA non stop** Calea Aurel Vlaicu 60-68 (lângă stadionul UTA) telefon 212.992.

■ Farmacia **LARIFARM,** Calea Aurel Vlaicu, la parterul blocului Z 24 are program de lucru zilnic, între orele 7,00 - 23,00, telefon 246622.

URGENȚE STOMATOLOGICE

Cabinetul de pe str. Crișan (în spate la Gionelli) are program non-stop. Telefon: 253794. Cabinetul din B-dul Revoluției nr. 62, ap. 6, asigură urgențe între orele 9,00-19,00. Telefon: 256665.

Și Cabinetul Stomatologic din Calea Victoriei nr. 7 A asigură zilnic urgențe, inclusiv sâmbăta, între orele 10-15. Telefon 095.565.622.

ÎNTRERUPERI DE CURENT

Luni: Faleza Sud, Bl. 1, 2, 3, 4, 5. **Marți:** Faleza Sud Bl. 22, 42.

APOMETRE

Citirea apometrelor se va face astăzi pe străzile: Orient, Cometei, Orion, Satelit, Salcâmului, T. Ciparlu, Castor, Pelican, Privighetorii, Pădurii, Griviței fără soț, Coșbuc, Simion Balint, A. Cotruș, Mărășești, N. Grigorescu, Doja fără soț, Revoluției cu soț, Hunedoarei, B. Lăutaru, Sibiului, B. Cârțan, Cardoș, Brumărel, Trandafirilor, Griviței cu soț, Mărului, Trenului, Abatorului, Latină, Biruinței, Venus, I. Rațiu.

ADMINISTRAȚIA FINANCIARĂ

Administrația Financiară a municipiului Arad: Asistență contribuabili (impozitul pe venitul global) - telefon 280633, 280733, int. 199 între orele 8,00-12,00. Informații suplimentare la www.finantearad.ro

TELEFON DE URGENȚĂ LA POLIȚIE: 955

Noile numere de centrală telefonică ale I. J. P. (Inspectoratul Județean de Poliție) Arad: 237.170; 237.803; 237.878; 237.887; 236.858.

HOROSCOP

Luni, 24 iunie 2002

Berbec (21.03-20.04). Planurile tale privind banii, cariera profesională și viața sentimentală au șanse să se realizeze.

Taur (21.04-20.05). Vei simți nevoia să faci ordine în propria viață și muncă.

Gemeni (21.05-20.06). Te vei bucura de reușită și în carieră și în dragoste.

Rac (21.06.-22.07). Aceste zile sunt favorabile soluționării unor probleme personale și profesionale.

Leul (23.07-22.08). Nu lăsa încordarea și confuzia să pună stăpânire pe tine.

Fecioara (23.08-22.09). S-ar putea ca banii să fie o problemă, dar nu te descuraja!

Balanța (23.09-22.10). Ai șansa de a câștiga bani și de a scăpa de datorii.

Scorpion (23.10-21.11). Vei fi plin de energie, dar mai nervos decât de obicei.

Săgetător (22.11-21.12). Exprimă-ți din plin personalitatea!

Capricorn (22.12-19.01). Cum îți asumi toate responsabilitățile, te pândește stresul.

Vărsător (20.01-20.02). Scoate la lumină latura ta constructivă și succesul se va arăta.

Peștii (21.02-20.03). Spiritul remarcabil și organizat te va face remarcat la serviciu.

ADEVĂRUL
COTIDIAN INDEPENDENT ARAD

Editor: S.C. ADEVĂRUL Arad S.R.L.

COD FISCAL R 1681938 ● COD SICOMEX 19.604 ● CERTIFICAT J 02/1886 / 31X 1991 ● COD SIRUES 020956601 ● ISSN 1220 - 7489

Redacția și administrația: 2900 Arad, Bd. Revoluției nr. 81. Telefoane: SECRETARIAT - 281802, fax 280655, 280625; ADMINISTRAȚIE - CONTABILITATE - 281797; MICA PUBLICITATE - 210775; MAREA PUBLICITATE - 280904; CLUBUL PRESEI - 280989.

Consiliul de administrație: președinte - **DOREL ZĂVOIANU**, telefon 281802, 280625; vicepreședinte - **MIRCEA DORGOȘAN**, telefon 210776; membri: **DOREL BARBU**, telefon 281797; **NICU COJOCARU**, telefon 280904; **MIRCEA CONTRAȘ**, telefon 280854.

Colegiul de redacție: MIRCEA CONTRAȘ (redactor-șef); **MARCEL CANCIU** (șef secție foto), telefon **281701; ALEXANDRU CHEBELEU** (șef secție sport), telefon **281701; NICU COJOCARU** (șef secție publicitate) telefon/fax: **280904; GABRIELA GROZA** (secretar general de redacție), telefon **280854**; **VASILE FILIP** (șef secție cultură-învățământ-tineret), telefon **281855; 280003**; **IOAN IERCAN** (șef secție politică), telefon **280943**; **DORU SAVA** (șef secție social-economic), telefon **281738**; **ȘTEFAN TABUIA** (șef secție actualități), telefon **281855**; **280003**; **DOREL ZĂVOIANU** (președinte al Consiliului de administrație), telefon **281802, 280625.**

Difuzare - Marketing: MIRCEA ȚÂȘCĂ (șef secție)-telefon **280904**

Tiparul executat la S.C. MEDIAGRAF S.A. ARAD, str. Feleacului F.N., telefon 250902, fax 250920

„Adevărul" poate fi citit și pe Internet la adresa http://adevarul.arad.ro

Echipa de serviciu

IOAN TULEU
secretar de redacție

Adela Pop,
Dina Rujan
tehnoredactare computerizată

Radu Muntean,
Dacian Toduța
corectură

HEMOROIZI
Cabinet privat Dr. ONIȚA
Consultații și tratament proctologic complet

Semne de alarmă:
- exteriorizarea hemoroizilor
- sângerarea
- durerea
- mâncărimea anală

Tratamentul:
- Nu necesită internare, anestezie și nici operație în 90% din cazuri
- Rezultate foarte bune
- Tarife reduse

ARAD TIMIȘOARA
Tel. 094.869.191 (9877656)

Cursul valutar*

– VALORI ÎNREGISTRATE LA SFÂRȘITUL SĂPTĂMÂNII

Denumirea valutei	BNR	BCR		BRD		Banca Transilvania		Banca Agricolă		Bursa neagră	
		C	V	C	V	C	V	C	V	C	V
Euro	32092	31711	32222	31910	32340	31400	31950	31800	32270	32050	32300
Dolar S.U.A.	33290	33250	33450	33120	33460	33250	33400	33000	33400	33200	33400
Forint	132	125	136	127	134	120	132	127	134	129	131

Întorcându-se de la un vrăjitor

DOUĂ FEMEI AU ARS DE VII ÎNTR-UN AUTOTURISM

Două femei au fost carbonizate în urma unui incendiu al unui autoturism Seat-Leon aflat în mers. Autoritățile au început o anchetă pentru a elimina toate supozițiile, inclusiv cea a unei mâini criminale. Șeful I.P.J. Arad, **lt. col. Nicolae Gudiu**, precizează că este posibil ca închiderea centralizată a mașinii să se fi blocat, lucru ce a condus la imposibilitatea femeilor de a părăsi mașina aflată în flăcări.

În noaptea de 21/22 iunie a.c., pe drumul județean 729/A, între localitățile **Beliu** și **Craiva**, s-a aprins un autoturism, marca Seat-Leon aflat în mers. Acesta era înmatriculat în Ungaria, având numărul HHB-276 și era condus regulamentar de **Morar Ildiko** (40 ani), din Bekescsaba - Ungaria. În mașină, în calitate de pasageră, se mai afla și **Erdei Ana Corina** (32 ani), din Oradea, angajată la magazinul **„Crișul"** din localitate. Din primele cercetări rezultă că cele două femei se întorceau de la un **vrăjitor**, unde au mers să-și afle viitorul. Victimele Seat-ului aveau fixată centura de siguranță în momentul izbucnirii incendiului. Pompierii au precizat că focul a pornit din interiorul mașinii, se pare de la motor. Este posibil ca în acel moment să se fi blocat închiderea centralizată. Autoturismul aflat în flăcări a părăsit la un moment dat carosabilul căzând într-un șanț unde a ars scrum.

Organele de anchetă ne confirmă faptul că în apropierea mașinii arse s-au găsit suspecte pete de sânge. Cadavrul carbonizat la volan era într-o poziție ce denotă faptul că femeia s-a luptat să

spargă geamul mașinii pentru a scăpa din flăcări. Autoritățile au fost anunțate de către doi cetățeni care treceau întâmplător cu mașina pe acolo. Procurorul George Vlai se ocupă personal de acest caz iar concluziile vor fi anunțate în momentul în care vor fi cunoscute cu certitudine. Echipa operativă este condusă de șeful inspectoratului, **lt. col. Nicolae Gudiu.**

S. GHILEA

Datorită căldurii excesive

AU APĂRUT PRIMELE INSOLAȚII

La sfârșitul săptămânii trecute, canicula a făcut deja primele victime și în Arad. Astfel, în noaptea de sâmbătă spre duminică, Serviciul Județean de Ambulanță Arad a fost solicitat de nu mai puțin de 12 adulți care sufereau de hipertensiune. Tot în aceeași noapte, echipajul ambulanței a fost chemat pentru a acorda primul ajutor unei fetițe de 12 ani din Arad care a făcut insolație. „A fost singurul caz de insolație înregistrat la noi, la sfârșitul acestei săptămâni, dar numărul foarte mare este cel al hipertensivilor și a celor care suferă de spasmofilie" spune Doina Calistru, asistentă medicală în cadrul Serviciului Județean de Ambulanță.

Tot sâmbătă spre duminică, la Serviciul de urgență - interne al Spitalului Clinic Județean Arad a ajuns un tânăr de 18 ani din Apateu care, din cauza expunerii îndelungate la soare a făcut insolație. După ce i-a fost acordat primul ajutor, el a fost lăsat să plece acasă. Pe această cale, cadrele medicale atrag din nou atenția populației asupra riscului expunerii prelungite la soare, în special persoanelor predispuse la complicații din cauza căldurii, în special cardiacilor, suferinzilor de spasmofilie, bătrânilor și copiilor.

ANCA BUGARIU

RETURNAȚI DE CĂTRE AUSTRIECI

Autoritățile de frontieră maghiare au predat polițiștilor de frontieră de la Nădlac, doi cetățeni români: Rusu Dumitru (35 de ani) din Tulcea și Boti Constantin (24 de ani) din Timișoara. Aceștia au ieșit legal din România, dar au trecut fraudulos frontiera din Ungaria în Austria, pentru că aveau interdicție de a pătrunde în spațiul Schengen. Ei au fost reținuți și expulzați de către autoritățile austriece.

Cei doi vor fi cercetați pentru trecerea ilegală a frontierei unui stat străin, infracțiune care se pedepsește cu închisoare de trei luni la doi ani.

S. A.

PESTE CÂMP, SPRE UNGARIA

Patrula de supraveghere și control a frontierei de la Nădlac a reținut trei cetățeni turci, cu vârste cuprinse între 25 și 31 de ani, în timp ce se deplasau pe jos, peste câmp, spre Ungaria. Cei trei au intrat legal în România și intenționau să treacă ilegal frontierele până în Germania, unde doreau să-și găsească un loc de muncă. Tinerii turci s-au ales cu dosare penale pentru tentativa de trecere ilegală a frontierei de stat.

S. A.

În Piața Auto

CĂLDURĂ MARE...

Temperaturile ridicate și-au pus amprenta și în Piața Auto. Înarmați cu șepci, ochelari de soare sau umbrele protectoare, arădenii care s-au încumetat să viziteze această piață nu au fost prea... convinși de marfa expusă aici. Poate încă o dată spunem, și din cauza gradelor Celsius. Cert este că autoturismele prezente nu au fost într-un număr atât de impresionant ca și în săptămânile anterioare. Iată câteva autoturisme și prețurile acestora:

Mașini străine: VW Golf III (1992) - 5.500 $; Opel Vectra (1995) - 4.800 $; VW Passat (2000) - 1.400 $; Nissan Patrol (1993) - 15.000 E; Ford Mondeo (1995) - 6.800 $; Opel Calibra (1991) - 4.000 E; Mercedes C 180 (1995) - 18.000 E; Volvo S 40 Diesel (1998) - 12.000 $; BMW 530 (2000) - 17.000 $; VW Golf IV (1999) - 9.999 $;

Renault Laguna (1995) - 13.500 $; Audi A4 (1995) - 9.800 E; Peugeot 106 x R (1996) - 4.250 $.

Mașini autohtone: Dacia Break (1999) - 2.500 $; Dacia 1310 (1998) - 1.999 $; Dacia T 310 TLX (1989) - 1.400 $; Dacia 1310 (1989) - 1.000 $; Dacia Break 1310 TLX (1991) - 900 $; Dacia 1310 S (1985) - 950 $; Dacia 1410 TX (1997) - 65 milioane lei.

Căldură mare, ofertă slabă. Acesta a fost „tabloul" oferit vizitatorilor pieței auto arădene în această duminică. Dacă dăm ascultare meteorologilor, atunci se pare că, și în viitor afacerile din piața auto se vor desfășura sub aceleași auspicii.

R. M.

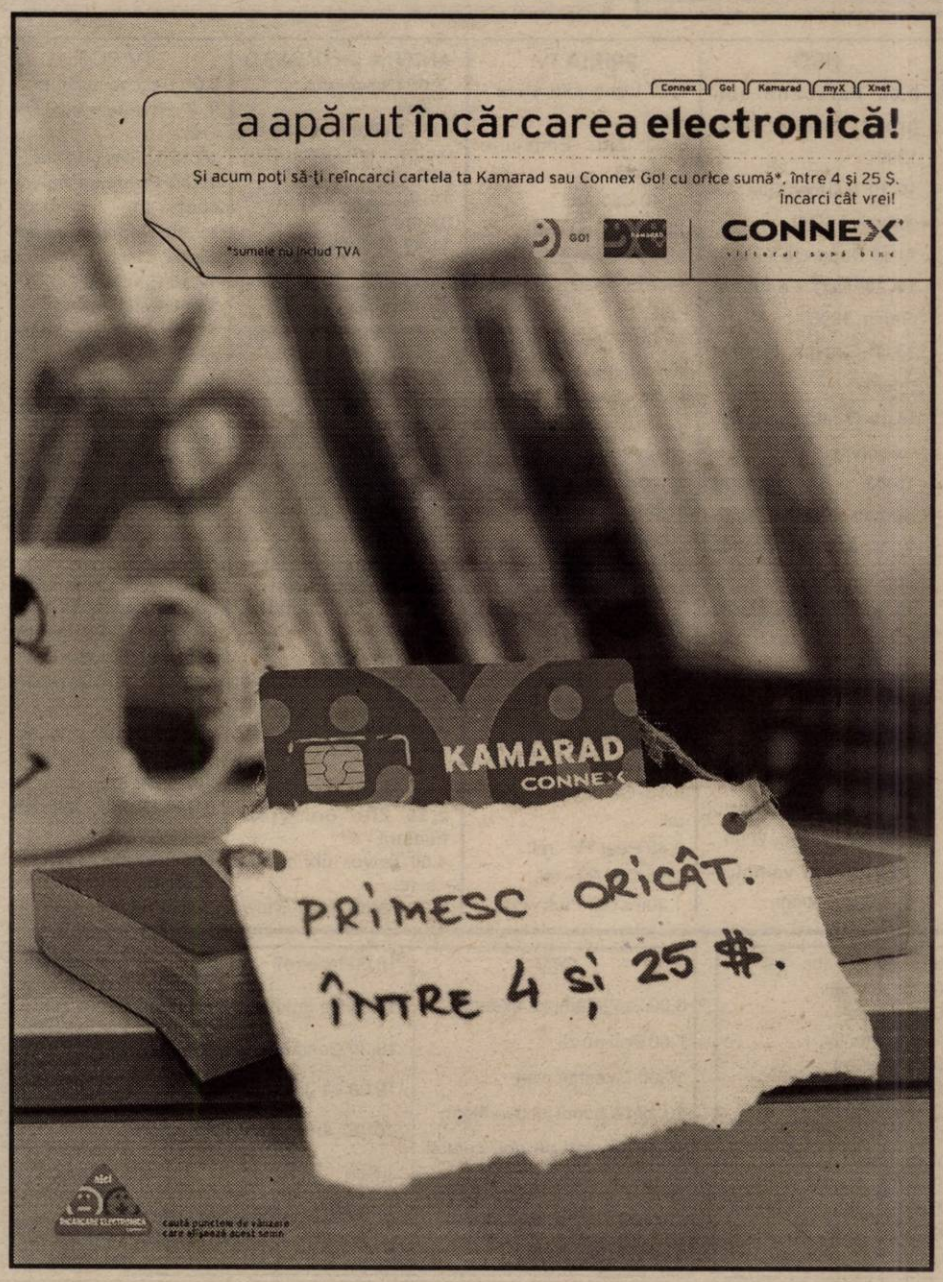

MESE FESTIVE DOAR CU AVIZ SANITAR VETERINAR

Persoanele fizice care organizează mese festive - nunți, botezuri, pomeni - cu alimente preparate în casă vor răspunde în fața legii în cazul în care mesenii se îmbolnăvesc din cauza mîncării, a declarat, sîmbătă, într-o conferință de presă, secretarul de stat Rovana Plumb, președintele Autorității Naționale pentru Protecția Consumatorilor (ANPC).

Șeful ANPC a precizat că, în următoarea ședință de Guvern va fi luată în discuție o propunere de introducere a unor sancțiuni pentru astfel de persoane. „Teoretic, doar agentul economic care închiriază spațiul unor persoane fizice pentru organizarea diferitelor evenimente este tras la răspundere în cazul unor îmbolnăviri. Însă nu ni se pare corect ca acel agent economic, care de alftel nu poartă nici o vină pentru calitatea produselor alimentare aduse de client, să suporte rigorile legii, cînd vinovat este de fapt organizatorul petrecerii", a precizat Rovana Plumb.

Meteorologii avertizează

DUPĂ CANICULĂ, PLOI ȘI VIJELIE

Astăzi, 24 iunie, vremea va continua să fie călduroasă, caniculară după-amiaza în majoritatea zonelor, astfel încât indicele de confort (temperatură-umezeală) va depăși pragul de 80 de unități. Valorile termice cele mai ridicate (până în jur de 40 de grade) se vor înregistra în zonele de câmpie.

Marți, gradul de instabilitate atmosferică se va accentua progresiv. Se vor semnala pe arii extinse ploi, sub formă de aversă, însoțite de descărcări electrice; temporar intensificări ale vântului, care trecător pot lua și aspect de vijelie. Vor fi condiții de căderi de grindină.

LOIALITATEA ÎN POLITICĂ

(Urmare din pagina 1)

Rezerva a mai avut și altă natură. Aprecierea că PNL seamănă, cel puțin la nivelul de vârf al conducerii cu o barcă în care fiecare vâslește în altă direcție, dar preocupat să-l dea jos pe cârmaci și să-i ia locul. Cu o barcă purtând în derivă pe mișcătoare și agitate cărări. Teodor Stolojan a arătat că nu poate primi oferta președintelui Stoica și dintr-un motiv cât se poate de simplu: în opinia domniei sale, înlăturarea lipsită de eleganță a lui Valeriu Stoica din funcția de președinte și aducerea sa în funcția cea mai înaltă în partid nu ar duce automat la încetarea luptei pentru putere. Și nici confruntările permanente întreținute la flacără mică. Dacă Valeriu Stoica ar face un pas înapoi și Stolojan i-ar lua locul, nimeni nu poate garanta că în partid s-ar așterne pacea și liniștea. Că toți liberalii s-ar așterne pe muncă politică temeinică.

Redutabilul finanțist al băncii mondiale din urmă cu câțiva ani a ajuns la concluzia că reforma economică în România nu o poate face decât partidul liberal. Acesta a fost motivul înscrierii sale în PNL în urmă cu doi ani. Beneficiar al unui credit deosebit în rândul opiniei publice, prețuit pentru cinstea și decența sa, pentru înalta sa pregătire politică și profesională, Teodor Stolojan este o piesă grea a PNL. Modestia cu care a refuzat să participe la aplicarea unor lovituri pe la spate îl caracterizează ca un om de înaltă probitate politică. Un politician în care poți avea încredere. Teodor Stolojan nu face parte din categoria politicienilor lipsiți de principii care nu se dau în lături de la orice fel de mașinații la putere. Din acest punct de vedere îl depășește chiar și pe cinstitul și loialul Ion Iliescu, considerat în popor ca purtător al unor înalte valori morale. De departe, Teodor Stolojan este cea mai credibilă personalitate liberală a ultimilor doi ani. Respectându-i și apreciindu-i eleganța conduitei politice, popularitatea de care se bucură în rândul electoratului, considerăm, că pentru binele României, el ar fi cel mai indicat și cel mai potrivit administrator al reformei economiei românești. Indiferent ce funcție va dori să ocupe în PNL, Teodor Stolojan ar fi cel mai potrivit prim ministru al guvernului. El știe cum trebuie făcută tranziția economică și cum să pună pe picioare capitalismul românesc.

***P.S.** Ca o previziune personală: cred că la viitorul Congres Extraordinar Teodor Stolojan nu va candida contra lui Valeriu Stoica la funcția de președinte al partidului.*

UN PAHAR CU LAPTE ȘI UN CORN PENTRU ELEVI

Guvernul a hotărît ca, începînd cu anul școlar 2002-2003, să acorde gratuit un pahar cu lapte și un corn tuturor elevilor din învățămîntul primar și gimnazial, în fiecare zi, pe timpul programului de învățămînt, a anunțat premierul Adrian Năstase, vineri, la videoconferința cu prefecții.

"Este un efort deosebit (...), însă este de datoria noastră să intervenim în acest domeniu și o vom face", a spus Năstase, subliniind faptul că foarte mulți copiii, mai ales cei provenind din familiile sărace, au mari probleme în ceea ce privește alimentația și în special consumul de lapte.

Potrivit premierului, datele furnizate de specialiști au relevat faptul că, în anumite zone, consumul de lapte a scăzut cu 50 la sută. "Este adevărat că avem și vești bune, consumul de băuturi nealcoolice a crescut cu 100 la sută și nu avem încă date privind consumul de băuturi alcoolice", a adăugat el.

PRUDENȚĂ ÎN PRIVINȚA CONSUMULUI DE ALIMENTE, ÎN PERIOADA CANICULEI

Autoritatea Națională pentru Protecția Consumatorilor (ANPC) recomandă prudență în privința consumului de alimente în perioada caniculei, mai ales produse lactate, pentru prevenirea unor toxiinfecții alimentare.

Secretarul de stat Rovana Plumb, președintele ANPC, a anunțat, sîmbătă, într-o conferință de presă, o intensificare a controalelor privind calitatea produselor, mai ales în piețele agroalimentare, pentru prevenirea unor îmbolnăviri nedorite.

"Din păcate populația cumpără cu bună știință produse alterate, considerînd mai important prețul decît calitatea alimentelor. Noi recomandăm consumatorilor să evite achiziționarea de alimente preambalate de la colțul străzii sau de pe tarabe, dar mai ales să verifice teremenul de valabilitate al produselor. Comerțului ambulant este unul din factorii cu cel mai ridicat risc de îmbolnăvire a populației", a subliniat ministrul.

Autoritatea avertizează populația asupra riscurilor la care se expune achiziționînd alimente comercializate "la colțul străzii" de la vînzători ambulanți. Responsabilii ANPC se declară "neputincioși" în lupta cu ambulanții atîta vreme cît acest tip de actrivități continuă din cauza populației, care preferă să cumpere produse neexpertizate sanitar-veterinar, pentru simplul fapt că sînt mai ieftine.

NOU! Ro - Service International este singurul service din Arad unde se montează instalații pe gaz pentru toate tipurile de autovehicule și utilitare.
Tel: 265880 sau 0744/ 873210.

LUNI, 24 IUNIE 2002

TVR 1
7,00 Jurnalul de dimineață
7,30 Strict necesar. Magazin matinal
8,30 Bravo, bravissimo! - rel.
9,30 Surprize, surprize... - rel.
12,00 Lumea dansului - rel.
13,00 Teleenciclopedia - rel.
14,00 Jurnalul de prânz
14,30 Știrile de sâmbăta asta - rel.
15,00 Pro patria
16,30 Kronika
17,30 Pasiuni - s.
18,15 Fotbal: CM 2002 - rel.
20,00 Jurnal. Meteo. Sport
20,40 Info Mondial
20,50 Iartă-mă!
21,50 Orașul îngerilor - s.
22,45 Clubul Cupei Mondiale
23,50 Jurnal de noapte
0,05 Memorialul durerii
0,50 Fotbal: CM 2002 - rel.
2,35 Jurnal - rel.
3,15 Info Mondial-rel.
3,25 Iartă-mă! - rel.

TVR 2
8,00 Cafeaua de dimineață
9,10 Diminețile unui bărbat cuminte
11,30 Prietenii lui Piticot - rel.
12,20 Drumul spre Avonlea - s.
13,20 Călătoria lui Allen Strange - s.
13,45 Desene animate
15,00 Știri
15,05 Toți împreună
16,00 Cronici votive - rel.
16,30 Oprirea obligatorie
17,00 Tonomatul DP2
18,00 Știri regionale
18,20 Campionatul Mondial de Fotbal
18,30 Teleaudiența
19,30 Banatica
20,00 Palete - doc.
20,30 Zona crepusculară - s.
21,00 Puls 2002
21,30 Reforma la bani...
22,00 Teatru liric: **Cenușăreasa - G. Rossini**
23,10 Știri
23,15 Sport plus
0,15 Mac Infyre, reporter detectiv - rel.

PRO TV
7,00 Teo
8,00 Știrile Pro TV
9,15 Tânăr și neliniștit - s. rel.
10,00 Marcă înregistrată - rel.
11,00 Duminica la ora 13 - rel.
12,00 ProVest - rel.
12,55 Știrile Pro Tv
13,00 13-14 cu Andrei Gheorghe
14,00 Îngerul și cel rău - f.rel.
16,00 Tânăr și neliniștit - s.
17,00 Știrile Pro TV
17,35 Vremea
17,40 Europa, pur și simplu delicioasă
17,45 Teo
19,00 Știrile Pro TV. Sport. Vremea
20,00 Urmărire generală
21,00 La bloc - ultimul episod
21,30 Ca$$a Loco - ultimul episod
22,00 Știrile ProTv
22,30 Familia Bundy - s.
22,55. Ro.
23,00 Reîntâlnirea - thriller, SUA, 1999

TV ACASĂ
7,15 Vei fi a mea, Paloma - s. rel.
8,15 Povești adevărate - rel.
9,00 Maria Belen - rel.
10,00 Căsuța poveștilor - rel.
10,15 Dreptul la viață - s. rel.
11,15 Femeile lui Andrew - s. rel.
11,45 Mariu -s.rel.
12,45 Salome - s. rel.
13,40 Petrecerea - rel.
15,00 Muzica de Acasă
15,15 Căsuța poveștilor
15,30 Dreptul la viață - s.
16,30 Maria Belen - s.
17,30 Vei fi a mea, Paloma! - s.
18,30 Betty cea urâtă - s.
19,30 Povești adevărate
20,00 Taina din adâncuri - s.
21,00 De 3x femeie
22,00 Salome - s.
22,55 Dragoste și putere - s. .
23,25 Povești adevărate - rel.
0,00 Betty cea urâtă - s. rel.

HBO
8,00 Persoana non grata - dramă, SUA, 1999
10,10 Galaxy Quest - comedie, 1999
11,50 Dosarele Y - s.
12,20 Taxi - acțiune, Franța, 1998
13,50 Cinema, cinema, cinema
14,15 O fată minunată - dragoste, 1999
15,55 Să moară Romeo - acțiune, 2000
17,50 Shiner - dramă, Anglia, 2001
19,30 Pe platourile de filmare
20,00 Erin Brockovich - dramă, 2000
22,10 Sex, crime și dans - dramă, 2001
23,45 Maybe Baby - comedie, Anglia, 2000
1,25 Umbra vampirului - horror, 2000

PRIMA TV
7,00 Luna sălbatică - s. rel.
8,00 Zid. Emisiune matinală
12,40 Clip Art
12,45 HIT 40 - rel.
13,45 Morcoveață - d.a.
14,15 Levintza prezintă - rel.
15,00 Filmul & televiziunea - rel.
15,30 Luna sălbatică - s.
16,30 Real TV
17,00 Camera de râs
17,30 M.A.S.H. - s.
18,00 Focus
19,00 Prietene și rivale - s.
20,00 Royce - acțiune, SUA, 1994
22,00 Vânătoarea comorilor - s.
23,00 Focus Plus
23,45 M.A.S.H. - s. rel.
0,15 Camera de râs - rel.
0,45 Real TV - rel.
1,15 Clip Art - rel.
1,20 Focus Plus - rel.

ANTENA 1 – TV ARAD
7,00 Observator
* Sport
8,00 'Neața în epoca de piatră - emisiune estivală
10,00 Te voi iubi mereu - s.
11,00 Misiune imposibilă - s.
12,00 Roswell - s.
13,00 Știrile amiezii
13,15 Academia vedetelor - rel.
16,00 Magazin sportiv
16,30 Publicitate, promo
16,45 Știri TVA
17,15 Soledad - s.
19,00 Observator
* Sport
* Meteo
20,00 Experimentul - comedie, SUA, 1996
21,57 Publicitate. Promo
22,15 Știri TVA
22,30 Marius Tucă Show
23,30 Destine încrucișate - dramă, SUA, 1996
1,30 Observator
2,30 Zile din viața noastră - s.
4,00 Te voi iubi mereu - s. rel.
5,00 Marius Tucă Show

TV RCS
9,00 Desene animate
9,30 Retrospectica 7x7 - rel.
10,15 Tradiții și folclor
10,30 Prietenie americană - film
12,00 Clipclap videoclipuri
12,15 Preciosa - s.
13,00 Kelly - s.
13,45 Clipclap videoclipuri
14,00 Marea junglă - s.
14,45 Clipclap videoclipuri
15,00 Preciosa - s.
15,45 Clipclap videoclipuri
16,00 Life Magazin - doc.
17,30 Știrile RCS 1
18,00 5 minute de carte
18,05 Les Patterson salvează lumea - film
19,30 Provocările naturii - s.
20,00 Clipclap videoclipuri
20,15 Hit Squad - s.
21,00 Microb - informativ
22,00 Știrile RCS2
22,30 Patrula - film
24,00 Erotica

B1 TV
8,00 Espresso
11,00 La Strada - rel.
11,30 Marș forțat - rel.
12,00 Știri
12,30 Duminică la prânz (talkshow)
13,30 Legea celebrității - rel.
14,30 Vară eternă - s.
15,30 Star Trek - s.
17,00 Prințul din Bel Air - s.
18,00 Știri
18,30 La Strada
19,00 Report. Concurs
19,30 Familia Simpson - s.
20,00 Știri
20,50 Mondial special
21,00 Banii dumneavoastră
22,00 Nașul. Talk-show
22,50 Mondial special
23,00 Știri
23,30 La Strada - rel.
0,00 Vară eternă - s.rel.
1,00 Știri
1,30 Fox News

TELE 7 ABC
7,35 Știri
7,50 Videoclipuri
11,00 Tentații -rel.
12,00 Documentar
13,00 Istoria creștinismului-rel.
13,30 Videoclipuri
14,00 Laboratorul lui Newton - s. rel.
14,30 Hollywood-rel.
15,00 Film artistic
16,35 Documentar - rel.
17,00 Reportaj 7 abc - rel.
18,00 Documentar
18,30 Telejurnal
19,00 Documentar
19,25 Pronosport
19,30 As Show
20,30 Film artistic
22,10 Concert de muzică populară - rel.
23,00 Documentar
23,35 Sinteza zilei
23,50 Videoclipuri
1,00 Activ FM

OTV
6,00 S-a întâmplat aseară
7,00 Zori de zi!
10,00 Teleshopping
10,15 La hanul lu' nea Mărin
10,45 Contați pe noi, contați pe OTV!
13,00 Caleidoscop zodiacal
14,00 24 de ore
16,00 Încotro?
17,30 Pe drumul succesului
18,30 Condurățeanu întreabă
19,00 24 de ore
20,30 În top cu Floriana Jucan
21,00 Dan Diaconescu Direct
0,00 Vot

Redacția Adevărul nu își asumă răspunderea pentru modificările ulterioare intervenite în programele Radio - TV

ADRIAN NĂSTASE - UN HAIDUC DE DREAPTA

Cunoscutul analist politic Ion Cristoiu comentează în exclusivitate pentru cititorii ziarului „Adevărul" evenimentele săptămânii.

– D-le Ion Cristoiu...

– Înainte de a mă întreba d-voastră, haideți să inversăm puțin lucrurile: cum de i-a venit premierului ideea cu un corn și un pahar de lapte pentru toți copiii patriei, tocmai la Arad?

– Cred că în urma vizitei pe care a făcut-o la Combinatul Agro-Industrial Curtici, un model de exploatație agricolă...

– Produc acolo și cornuri și lapte?

– Da.

– E clar! Deci, „Afacerea cornu'"...

– Vă referiți la ferma premierului din localitatea Cornu?

– Nicidecum. Mă refer la afacerea cu cornurile și paharele de lapte pentru copiii României. Primul lucru la care m-am gândit atunci când am auzit acest lucru, a fost următorul: cine face ambalajele pentru lapte, cine coace cornurile, cine la transportă în fiecare localitate și ce firmă încasează beneficiile.

– Doar nu credeți că elevii or să-și bea alocațiile la școală.. Bineînțeles că vor exista și beneficii, numai că măsura în sine este foarte bună pentru copii...

– Nu contest acest lucru, numai că premierul Năstase promovează măsuri de stânga pentru afaceri de dreapta. Este un veritabil haiduc de dreapta, care adună taxe și impozite de la cei mulți, pe care le împarte apoi la cei puțini. În acest sens trebuie înțeleasă expresia de „Afacerea Cornu'".

– Premierul și președintele Iliescu au participat împreună la Forumul cultural de la Sevilla...

– Nu faptul că au participat împreună este semnificativ, ci că s-au războit acolo în fața a peste 800 de oameni. Octavian Paller, cunoscut ca fiind omul lui Iliescu, l-a atacat foarte dur pe Adrian Năstase.

– Ce ne puteți spune despre relația dintre PUR și PSD?

– Este suficient să urmărim emisiunile postului „Antena 1", care mai nou sunt adevărate pamflete împotriva PSD. Deși PUR are oameni corecți, stimabili, partidul nu are nici o șansă de unul singur. Nu este suficient să deții un post de televiziune pentru a te război cu puterea.

– Nici liberalii nu stau prea bine...

– Până acum Dinu Patriciu a făcut carieră în ceea ce privește promovarea rupturilor liberale. De la PL '93, la PNL 2002, nu este o prea mare diferență. Știm că Valeriu Stoica a acceptat convocarea unui Congres care să limpezească lucrurile, dar acest congres nu va rezolva nimic. Chiar dacă Valeriu Stoica va pierde președinția partidului, va continua să fie liberal și să lupte pentru revenire. În schimb, Dinu Patriciu are afaceri multe, este unul dintre cei mai bogați oameni din țară...

– Dar are și obligații pe măsură, pe care nu le poate soluționa decât făcând jocul puterii?

– Exact! Valeriu Stoica a și declarat că există interese din partea partidului de guvernământ pentru scindarea liberalilor. Oricum, în PNL s-a produs deja efectul bulgărelui de zăpadă care poate oricând provoca o avalanșă. Nu în ultimul rând, toată lumea politică românească așteaptă rezultatul summitului de la Praga. După desfășurarea acestuia, lumea politică se va stabiliza și se va așeza pe noi coordonate.

DORU SINACI

PRM ÎȘI PREGĂTEȘTE REZERVA DE CADRE

Gheorghe Feieș, președintele PRM Arad, a prezentat, sâmbătă, într-o conferință de presă, hotărârile luate de către membrii Biroului municipal și județean în ședința comună. După cum a declarat Gheorghe Feieș, cea mai importantă sarcină pentru toți membrii Consiliului Județean este creșterea numerică și calitativă a organizației, care la ora actuală numără peste 5000 de membri. Printre alte sarcini privind problemele ce trebuiesc urmărite în teritoriu sunt desfășurarea adunărilor generale conform statutului și pregătirea rezervei de cadre.

Feieș a reexprimat poziția PRM în privința reamplasării Complexului statuar „Statuia Libertății" și a declarat că autoritățile locale acreditate trebuie să rezolve această problemă în așa fel încât să nu creeze tensiuni inutile. În privința celor 13 Generali, Feieș spune că **„Ungaria ar putea să ceară deshumarea osemintelor și reînhumarea lor la Szeged, unde a fost pronunțată condamnarea la moarte a generalilor."**

Sâmbătă, la Casa de Cultură a Sindicatelor, va avea loc Plenara Consiliului Județean PRM. Va fi prezentat raportul comisiei de la București care a verificat activitatea filialei arădene în cadrul mai multor controale. În urma propunerii Biroului Județean, la Plenară se vor face completări ale Consiliului și Biroului Județean. După toate probabilitățile, Mihai Tetulea, fost primar al comunei Ghioroc, va fi promovat în Birou.

Ca și alte partide, PRM își va promova viitoarele cadre în administrația locală. În acest sens, până în toamnă vor trebui făcute propuneri în ceea ce privește persoanele vizate pentru diverse posturi (primari, consilieri etc.)

DANIEL ALBU

Numărul aleșilor locali ai PUR Arad a crescut

DAN IVAN A PĂRĂSIT PARTIDUL DEMOCRAT PENTRU CEL UMANIST

Vineri seara, Dan Ivan, consilier județean și unul dintre cei mai importanți lideri pe care i-a avut Partidul Democrat, filiala Arad, în ultimii ani (a se omite perioada de după alegerile interne care au avut loc în 2001), a semnat adeziunea la Partidul Umanist. La Ineu, în prezența membrilor Biroului Executiv al filialei arădene umaniste, Dan Ivan, fost deputat (câteva luni), fost președinte al Consiliului Județean și exvicepreședinte (până în 2001) al Partidului Democrat, sătul să fie inactiv în politica arădeană, a decis că e momentul să pornească pe un nou drum și a ales să-i însoțească pe umaniști.

La discuțiile de la Ineu, nu numai Dan Ivan a ales calea PUR, ci și alte persoane pe care actuala conducere a filialei partidului condus de către Dan Voiculescu le consideră ca fiind capabile de a face parte dintr-o echipă alternativă la actuala conducere pesedistă a județului.

Ioan Cuzman a fost alături de Dan Ivan

Duminică, umaniștii au organizat o conferință de presă, cu scopul de a prezenta cele zece persoane care au semnat, la Ineu, adeziuni la Partidul Umanist. Acestea sunt: Dan Ivan, Mihai Butușină (Director general și patron al SC Aratim SRL), Sever Barcoți (din Ineu, patronul grupului de firme „Severina"), Ovidiu Goe (fost membru PNȚCD Moneasa), Puiu Bucur (consilier local Ineu), col (r) Ioan Ciorbă, Angela Pîrv (contabil șef BCR Ineu), Aurel Huțiu (Director Agromec Șicula), Ioan Faur (consilier local Ineu) și Iuliu Medve (fost PSDR, Director Prestare Pâncota).

Trebuie spus că la discuțiile de la Ineu, deși n-a semnat adeziune, a participat și Ioan Cuzman, președintele SIF Banat Crișana.

În iulie, alegeri la municipiu și județ

Deputatul Nicu Cojocaru, comentând în fața presei arădene noile primiri în partid, a spus: **„Cei care au ales Partidul Umanist sunt personalități locale care, la un moment dat, pot să candideze pe anumite funcții. Pot să vă spun că este aproape sigur că în viitorul apropiat, deși n-au participat la ședința de la Ineu, vor alege partidul nostru și domnii Aurel Ardelean, rectorul Universității de Vest „Vasile Goldiș", Mircea Frențiu și, cu o foarte mare probabilitate, Ioan Cuzman, președintele SIF".**

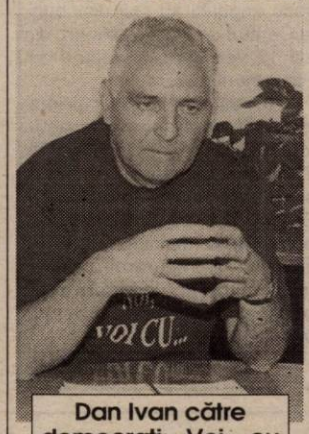

Dan Ivan către democrați: „Voi... cu cine votați dacă eu am trecut la PUR"

Liderul umanist a precizat că, având în vedere noile „sosiri" în partid, este necesară o reorganizare a Consiliului Municipal și a celui județean al filialei, susținând că **„ar fi păcat ca personalitățile care au ales calea umanistă să nu fie angrenate direct în activitatea de partid".** Dar deputatul Cojocaru a subliniat că PUR Arad nu va renunța la cei care au muncit până acum.

Întrebat ce presun reorganizările anunțate, Nicu Cojocaru a declarat: **„În luna iulie vor avea loc alegeri la nivelul organizației municipale și a celei județene, în prezența președintelui partidului, profesorul Dan Voiculescu".**

PUR Arad cere funcții în Guvernul Năstase

Lăsând la o parte activitatea organizatorică de partid, deputatul Cojocaru a arătat că este foarte probabil ca săptămâna aceasta să fie semnat protocolul dintre PSD și PUR și că acesta ar putea conține câteva prevederi spectaculoase pentru viitorul județului nostru. Lucru deja știut, Helmuth Duckadam ar putea deveni secretar de stat la Ministerul Tineretului și Sporturilor, dar, susțin umaniștii arădeni, există posibilitatea, dacă lucrurile merg „ca pe roate", ca Aradul să „dea" Guvernului chiar un ministru.

„Bineînțeles că nu am omis din acest protocol nici problema referitoare la amplasarea monumentului Marii Uniri în centrul municipiului. De fapt, ca să vă spun un lucru pe care cu siguranță nu-l știți, prefectul Dan Ungureanu m-a asigurat de tot spijinul său pentru a reuși în demersul nostru, referitor la acest monument. Pe această cale îi și mulțumesc. Cu privire la semnarea protocolului cu PSD, vă pot spune că acesta dezavantajează partidul nostru, un studiu sociologic dând ca sigură creșterea PUR, de la 4 la 7 procente, în cazul nesemnării lui", a declarat Nicu Cojocaru.

Nu în ultimul rând, umaniștii s-au pronunțat cu „da" pentru eventuala venire în partid a unor lideri locali ai PSD, în textul viitorului protocol semnat cu PSD nemaifiind interzis, așa cum era până acum, schimbul de membri între cele două formațiuni.

La conferința de presă, dintre noii veniți n-a participat decât Mihai Butușină.

ALIN OLTEANU

LIBERALII, LUPII ȘI... COADA CÂINELUI

Liberalii și-au început existența postrevoluționară pe scena politică românească prin deviza „Alungați lupii!", lupii fiind foștii comuniști, până la un anumit nivel de decizie. După ce deviza politică nu a putut fi pusă în practică, au venit cu o deviză economică, referitoare la „tăierea cozii câinelui" dintr-o lovitură. Nici ei înșiși, la guvernare fiind, nu au reușit respectiva operație...

Ceea ce se întâmplă la ora actuală în PNL aduce a reactualizare a ambelor devize, dar nu la nivelul societății românești, ci doar în interiorul partidului. Aripa Dinu Patriciu a creat numeroase disensiuni în cadrul PNL, în scopul de a-l debarca din fruntea partidului pe Valeriu Stoica. S-a bătut multă monedă pe organizarea unui Congres Extraordinar, făcându-se lobby în teritoriu. Cataramă, Patriciu, Tăriceanu și Crin Antonescu au bătut județele pentru a-i convinge pe președinții de filiale să ceară demisia lui Stoica. Simțind că este în pericol, Stoica a ripostat cu o lovitură de maestru: a declarat că este de acord să îi predea șefia lui Theodor Stolojan. Mai mult, a adunat 35 de semnături pe un „Apel către liberali", în care se cere Birourilor Permanente Județene să ceară Delegației Reprezentanților Naționali să voteze, în ședința din 5 iulie convocarea Congresului Extraordinar. Scopul Congresului: **„adoptarea măsurilor necesare pentru crearea unui sistem de conducere și decizie democratic și unitar, care să ofere garanția că nu se vor mai repeta problemele ce împiedică astăzi funcționarea normală și eficientă a organismelor partidului".** 2. **„Adoptarea strategiei politice pentru alegerile locale, parlamentare și prezidențiale".** Patriciu, Tăriceanu și

Tableta zilei

compania au fost puși într-o situație de-a dreptul imposibilă: dacă va fi congres, mai mult ca singur, ei vor fi cei debarcați și nu Valeriu Stoica, pentru că, până la ora lansării „Apelului" nu reușiră să convingă decât 21 de filiale județene să ceară congres și aveau nevoie de minimum 24. Acum, vor fi nevoiți să-i facă pe cei pe care deja i-au convins să se răzgândească. Problemă foarte grea, pentru că liderii organizațiilor respective au văzut că sunt în inferioritate și dau înapoi, mai ales dacă Stoica le-a promis că vor ocupa locurile devenite vacante prin debarcarea celor din aripa Tăriceanu - Patriciu. Mulți din cei 21 vor trece de partea lui Stoica, mai ales că oricând vor putea să spună că ei au fost de acord cu congresul și - iată, Valeriu Stoica le-a dat dreptate. Evident, vor spune „noi nu am cerut congres pentru debarcarea lui Stoica, ci tocmai pentru adoptarea măsurilor necesare etc...". Cei care nu au fost de acord cu congresul vor rămâne pe poziții „dovedind" că acționează așa cum le cere interesul partidului.

De exemplu, Titus Gheorghiof, președintele PNL Arad va putea să spună că nu a fost de acord la început cu congresul pentru că ar fi fost pierdere de vreme, neproducându-se schimbări la congres, ci doar cheltuindu-se banii aiurea. De fapt, chiar a spus-o, înainte de „Apelul" lui Stoica. Atunci când a semnat „Apelul" a făcut-o pentru binele partidului. Adică, pentru ca în PNL să se clarifice definitiv problemele, pentru a se putea pregăti în liniște, în condiții optime, alegerile din 2004. Mai pe scurt, trebuie pusă în aplicare, de această dată pe plan politic, decizia economică privitoare la „tăierea cozii câinelui dintr-o lovitură". Desigur, cei care au hotărât aceasta, își șoptesc, conspirativ, unul altuia, la ureche: „Alungați lupii!". Cât de „lupi" sunt cei care trebuie „alungați", cât de „lupi" îi consideră ei pe ceilalți, este o altă problemă...

SIMION TODOCA

P. S. Rămâne de văzut dacă într-adevăr în cadrul PNL „Homo, homini, lupus" („oamenii pentru oameni, sunt lupi) sau dacă este doar o stratagemă menită să demonstreze la momentul oportun că „liberalii sunt mai uniți ca niciodată"...

OPINIA CETĂȚEANULUI

Dle primar ing. D. Popa

Sunt un elector din Arad - pensionar, în urma a 40 ani munciți aici în România.

La alegerile locale am fost optimist și bucuros pentru candidatura dvs. la postul de primar, aceasta și în urma propagandei electorale făcute în sprijinul candidaturii dvs. precum și a programului dvs. electoral afișat.

În programul acesta v-ați obligat la o serie de realizări pentru mai binele tuturor arădenilor.

De la alegeri a trecut o bună perioadă de timp, fără prea mari rezultate sau deosebite, dar nu ați ținut cont nici de propunerile alegătorilor în mai buna gospodărire a urbei noastre.

Amintesc aici doar câteva:

1. Groapa de gunoi (aceasta a fost dorința fiecărui primar, dar nici unul nu a fost în stare a o rezolva)

Poate în viitorul program electoral se va promite iar.

2. Curățenia orașului (și a cartierelor)

3. Aducerea investitorilor americani pentru crearea de noi locuri de muncă

4. Terminarea construcției catedralei noi (1 miliard lei)

5. Repararea drumurilor din municipiu

6. Relația mai strânsă cu presa și informarea electoratului

7. Construcția Fabricii de Prefabricate 300.000.000 $ și 5000 de case în vestul țării

8. Construirea unui spital nou. Investiții puternice în cele existente

9. Împrumuturi externe avantajoase pentru I.M.M. (100.000-7.000.000 $)

10. Construirea unei noi fabrici moderne de produse agro-alimentare

11. U.T.A. va redeveni ce a fost. Negocieri avansate cu diverși parteneri străini

12. Achiziționarea „ARIS" de către grupul american Wisconsin Steel.

Cele de mai sus au fost comunicate în ziarul „Adevărul" din 9 iunie 2000.

*

În afară de acestea consider că ar fi benefic dacă:

a. Se face **verificarea vânzătorilor în piețe** dacă posedă certificate de producător, de sănătate.

Acestea ar duce la scăderea prețurilor, eliminând intermediarii.

b. Eliminarea schimbului valutar la negru, existent în oraș.

Aș propune un comunicat de presă în legătură cu cele realizate și stadiul lor pentru informarea tuturor cetățenilor.

Arad la 12.06.2002

Un pensionar,

CRIȘAN HOREA

RESTRUCTURĂRI LA DIRECȚIA PENTRU PROTECȚIA COPILULUI

Direcția pentru Protecția Drepturilor Copilului Arad a început prima etapă de restructurare și reorganizare a activității, prevăzută în strategia județeană și dictată inclusiv prin hotărâre guvernamentală.

Primul pas este reducerea unui număr de 42 de posturi, fapt care atrage după sine modificarea structurii de personal. Astfel, va crește numărul asistenților maternali cu 12 posturi, rămase vacante în urma pensionărilor și a demisiilor. Unui număr de 30 de salariați li se va acorda preaviz de 20 de zile lucrătoare, începând din 26 iunie. Aceștia pot opta pentru meseria de asistent profesionist sau se pot angaja în cadrul noilor centre care se vor deschide, dacă vor fi admiși la selecție.

Începând din luna august, vor funcționa șase noi instituții destinate copiilor aflați în dificultate: un adăpost de zi și de noapte la Arad, centre de zi la Ineu, Pâncota, Nădlac și Curtici și o casă de tip familial la Vladimirescu.

„Victimă" a reorganizării este și Centrul de Plasament nr.1, care își va reduce substanțial activitatea, urmând să se ajungă la desființarea lui. Deocamdată, un număr de șase angajați au fost distribuiți la Centrul de Primire Minori, iar alți 12 vor lucra la Centrul de Plasament nr.3.

Aceasta este doar prima etapă în restructurarea activității direcției, care până în 2004 trebuie să se alinieze standardelor din Comunitatea Europeană. Se urmărește, în primul rând, desființarea „orfelinatelor" și integrarea copiilor în familie (acolo unde este posibil) sau creșterea acestora în case de tip familial.

SORINA AMBRUȘ

DOUĂ MILIARDE DE LEI PENTRU „INFORMATIZAREA" CONSILIULUI JUDEȚEAN

Consilierii județeni au votat, în ședința lunară, rectificarea cheltuielilor de capital pentru anul 2002.

Din totalul de 50 de miliarde de lei, 20 de milioane s-au alocat pentru cofinanțarea de către CJA a Terminalului Cargo de pe Aeroportul Internațional Arad. Nu mai puțin de 23 de milioane se vor folosi pentru finanțarea activităților consiliului.

„Aproape două miliarde de lei ne sunt necesare pentru diverse achiziții. Din cauză că în ultimul timp s-a constat o creștere a solicitărilor de utilizare a tehnicii de calcul, am fost nevoiți să suplimentăm fondurile. O parte din sumă o vom folosi la efectuarea unor studii, cum ar fi: identificarea zonelor naturale protejate, delimitarea zonelor de risc natural și amenajarea unor stațiuni, centre, localități și puncte turistice", a declarat Petru Haș, directorul economic al CJA. Aceste studii costă între 120 și 150 de milioane fiecare.

La capitolul „Cultură și Arte", Biblioteca Județeană a primit 200 de milioane de lei pentru achiziționarea de tehnică de calcul.

S. AMBRUȘ

MONDIALUL CARE A MONDIALIZAT

ACCENTE

Știți vorba aceea, care zice că tot ce e plăcut fie îngrașă, fie e imoral, fie e ilegal. Și nici nu ține mult, am putea adăuga. Și Mondialul ăsta, japonezo-coreean, intră în regulă. Pe cât l-am amenințat noi că, dacă România tot nu e acolo, nici n-o să deschidem televizorul, pe cât credeam că la asemenea oră matinală nici dracu' n-o să stea în fața televizorului, iată că stă să se termine fiesta și ne pare rău. Ne-am obișnuit, ne-am adaptat fusului orar impus de organizatori, cum s-a adaptat toată Planeta de altfel, ni se pare că timpul a zburat și deja ne încearcă o undă de regret. La urma urmei, un Mondial e o dată la patru ani, nu lună de lună, iar patru ani înseamnă mult pentru o viață pasională, cum e cea a microbistului.

Mă gândesc câtă lume nouă a atras fotbalul, prin această sărbătoare în jurul său. A fost, bunăoară, un al doilea „booom!" pentru americani, după World Cup '94. Intrarea SUA în primii opt toarnă gaz pe focul ațâțat atunci - să recunoaștem că americanii au fost mai buni, au jucat mai plăcut ochiului și neașteptat de modern, în comparație cu Germania. Să ne gândim apoi la explozia de interes pe care Senegalul a provocat-o pe continentul african - din ziua în care a bătut Franța, cu trei săptămâni în urmă și până acum, când pleacă acasă cu o ispravă de invidiat. Ce să mai spunem de Asia! A ieșit Japonia din optimi, dar pe Coreea iat-o în semifinale. Să fii în primii patru nu este la îndemâna oricui. De altfel, dacă Senegalul bătea Turcia, acest Mondial ar fi scris istorie - aveam parte în semifinale de patru echipe de pe patru continente. Dar și cu trei continente reprezentate în semifinale deja este o premieră în istoria fotbalului.

De fapt, acesta este rezultatul acestui turneu final: a mondializat fotbalul, a „infestat" cu microbul fotbalului toate continentele și toate națiunile. Sigur, televiziunea a contribuit enorm la această extindere a „epidemiei", dar diploma de propagandiști fruntași o merită și americanii, coreenii, senegalezii, turcii, chiar mexicanii, japonezii... Ei, outsiderii au dat culoare și conținut acestui campionat mondial. Cei mari?, cei tradițional „mari"? Au dezamăgit. Până și Germania. A intrat în semifinală fără să convingă, fără să strălucească zece minute măcar - să nu-mi spuneți că a strălucit cu Arabia Saudită, cu arăbeii ăia, săracii, ce parcă veneau după un Ramadan prelungit peste măsură. Nu, Germania este, la ora actuală, o echipă de pluton și, văzând-o cum joacă, mai curând te miri de prezența ei în semifinale, decât de cea a turcilor, care joacă, totuși, fotbal. Mărturisesc că am ajuns să fac indigestie de câte ori ni s-a spus de către comentatorii TV (ei, și ăștia ar merita o „ediție" specială, de săpuneală) „vorba" aia veche, paradoxală: „Germanii când joacă prost ajung în finală; dacă joacă ceva mai bine, o și câștigă". Din păcate, cam așa e.

TRISTAN MIHUȚA

DOAR 400.000 DE LEI PENTRU UN PAȘAPORT ROMÂNESC FALSIFICAT

Sâmbătă, la Punctul de Frontieră Nădlac s-a prezentat un cetățean român care s-a legitimat cu un pașaport autohton. La controlul „grănicerilor", s-a stabilit că documentul era falsificat prin înlocuirea fotografiei. În urma cercetărilor, s-a constat că cetățeanul se numește Barbu Aer și este din Turnu Severin. Acesta dorea să ajungă în Italia, unde se află familia lui și a declarat că a obținut pașaportul de la un necunoscut, în schimbul a 400 de mii de lei. B.A. a recurs la această modalitate de a trece frontiera pentru că avea interdicție de a intra în spațiul Schengen.

Împotriva lui s-a dispus începerea urmăririi penale pentru săvârșirea infracțiunilor de complicitate la fals material în înscrisuri oficiale, fals privind identitatea și tentativă de trecere ilegală a frontierei.

S. AMBRUȘ

Nopți albe la Arad

WEEKEND SUB IMPERIUL ARȘIȚEI

Kilometrul zero, pustiu, în miez de weekend

Seară de sâmbătă. Căldură mare. Prea mare și prea greu de suportat. Aradul, devenit un cuptor încins în care se coc două sute de mii de suflete, urlă, parcă, după o boare rece. Sau măcar răcoroasă. Totuna. Asfaltul respiră cald, zidurile emană foc, frunzele copacilor dospesc, cauciucurile mașinilor se lipesc de șoseaua smolită. Aradul fierbe.

Încet, se face noapte. Lumea-și deschide ferestrele, sperând să-și vadă perdelele mișcate măcar de-o adiere. Nimic. Unii, sătui de ciclul serviciu - casă, servicu - casă, hotărăsc să iasă. Dacă nu în weekend, atunci când?! Și ies.

În fața unei vitrine, o doamnă își face soțul atent: **„Uite, dragă, ce-au primit aici! N-am mai fost în oraș de nu știu când. Trebuie să-mi iau fusta asta neapărat."** Furați de cotidian, oamenii ies mai greu. Nu văd orașul cu săptămânile. O noutate dintr-o vitrină poate fi chiar veche până ajunge să fie observată. Pentru cine n-a văzut însă bulevardul de mult, totul este nou. Și altfel față de ultima dată de când...

În fața Palatului Administrativ, luminat „a giorno", băncile sunt goale. Treptat, pe una se așează două tinere, pe alta două bunicuțe. Abia vorbesc. De fapt, mormăie. Fără gesturi. Cu verbul sufocat de căldură, se mulțumesc să îngaime, din timp în timp, câte ceva. Tot atunci, dezamăgite că noaptea nu le-a adus răcoarea mult râvnită, două adolescente pe role s-au dus acasă.

Din câteva mașini care străbat bulevardul se aud manele, «date la maxim». Manele proaste, mașini bune, conduse de tineri cheli, cu cercei în urechi și gumă de mestecat în gură. **„De unde au ăștia bani?** - își întreabă o bătrână soțul, care o ținea strâns de braț. **Că noi într-o viață n-am reușit să avem o mașină și ăștia uite, la anii lor, au."** Moșul, oprindu-se în loc, grăiește: **„Sunt tari în tată băieții ăștia, copii de bani gata sau traficanți de droguri că auzi!, cică acuma se vând droguri și în școli. Nu-i mai ca pe vremea noastră..."**

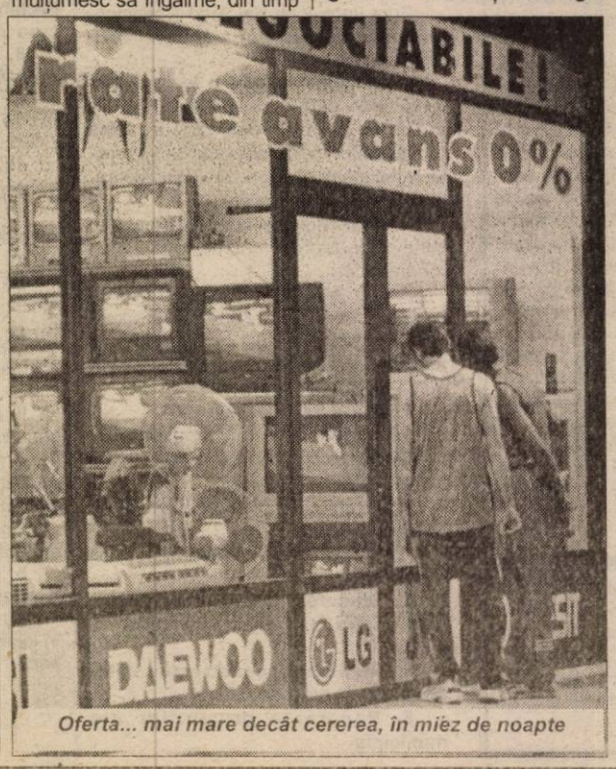

Oferta... mai mare decât cererea, în miez de noapte

Podul spre șirand geme, sub greutatea arădenilor „morți" de cald

Privind bulevardul în lung, nici țipenie. Ba nu. Într-un colț de stradă, doi adolescenți, o ea și un el, se sărută prelung. Atât. Unde sunt arădenii?

Ca un făcut, începem să vedem lume. Să ne lovim, chiar, de lume. De toate vârstele. Ne apropiem de podul plutitor ce duce spre șirand. Vedem „Perla", sumar populată, apoi terasa „Belvedere", ticsită. Se bea bere, se ascultă manele - tot manele - și se vorbește tare. Acolo sunt arădenii. Și sigur, la șirand. Podul aproape se rupe sub greutatea oamenilor ce vor să-l treacă. Proasta organizare ar putea provoca într-o zi un dezastru de proporții. Ca să apuce să-și ia un bilet de intrare la șirand, lumea este nevoită să aștepte pe podul de bărci. Care se mișcă amenințător. Dar nimeni nu se teme. Căldura este mai amenințătoare decât orice. Toți vor să ajungă pe o terasă la șirand, cât de repede. Să scape. Să simtă un dram de răcoare.

La șirand, dezamăgire cruntă. Tot cald, ba mai mult, înghesuială. Zgomot. Neliniște. Toropeală. Atmosferă de târg nocturn. Muzică diversă, amestecată, bună, proastă, vacarm. În schimb, fete frumoase. Unele îmbrăcate bine, altele fără simțul ridicolului. Băieții, la fel. Fum, miros de mici, de pui fripți, de mujdei, de parfumuri fine, deodorante proaste, ba chiar de transpirație și statut. Arădenii nu erau pe bulevard fiindcă s-au dus la șirand. La mult râvnitul și invidiatul șirand „Neptun", «boala» verilor arădene, calde, de vară. Ieșită din vizuini, lumea se îmbată cu vacarmul, tânjind, în fapt, după o cât de mică bătaie de vânt. Care nu mai vine odată. Speranțele, curmate la ore târzii din noapte, mână lumea în culcușuri clocite, în care nu se poate dormi defel. Dumnezeu, de bună seamă, ne fierbe. La foc mic, prelung, ostenitor. Dacă rezistăm, până la urmă ne vom răcori. La iarnă.

EUGENIA BĂRDAȘ
Foto: **ONORIU FELEA**

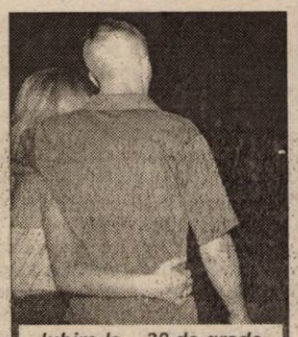

Iubire la... 30 de grade

Sărăcie, într-o noapte toridă de vară

ÎN SFÂRȘIT...

Convorbire cu dl. AUREL DAMIAN, directorul SC „RECONS" SA

– Ce se mai aude, d-le director, în legătură cu „celebra" hotărâre privind atribuirea grădinilor în Arad?

– Celebră în sensul de tristă amintire pentru că și acum nu-mi dau seama ce a fost în capul acelui prefect care a blocat o hotărâre firească, normală.

– Să reamintim pentru cei care poate au uitat. În ședința din 28 noiembrie 2000 - grație și la propunerea a două minți luminate, Marcel Chișcan și Ovidiu Marian - Consiliul Local adoptă Hotărârea cu nr. 356 conform căreia cei care au cumpărat casele în baza Legii 112/1995, odată cu anexele gospodărești li se atribuie și curtea și grădina. Corect?

– Corect, cu precizarea că acestea - curtea și grădina - li se atribuie gratuit, conform cunoscutei Legi nr. 18 din 1991. Din păcate însă și împotriva oricăror logici prefectul de atunci a atacat în instanță această hotărâre.

– De ce? Oare nu este la mintea cocoșului că dacă ți se vinde casa trebuie să primești și curtea?! Că altfel te trezești într-o situație demnă de Păcală și de Tândală: eu, sunt proprietarul casei, dar proprietarul curții este altcineva, așa că atunci când ies din casă să mă duc la... Prefectură trebuie să-i cer voie proprietarului curții ca să pot trece!

– Normal, altfel încălcați o proprietate străină și cel în cauză vă poate da în judecată! Dacă până atunci nu-și face el „judecata". La fel stau lucrurile și cu grădinile: adică eu am casa, dar grădina nu mi se atribuie mie, ci unui străin.

– Culmea absurdului ar fi fost ca grădina să fie atribuită unei persoane, curtea alteia și casa celei de a treia persoane!

– Da, așa este și tocmai de aceea Primăria a atacat hotărârea prefectului la Curtea de Apel din Timișoara care, evident, a anulat-o. Lucru de așteptat, dar, iată, până la a se ajunge aici s-au pierdut și au trecut aproape doi (!) ani de zile! Poate că lucrurile puteau fi grăbite, dar în cursul procesului a apărut Legea nr. 10, cea cu retrocedarea unor imobile și de-abia acum situația s-a limpezit definitiv.

– Bine, bine, dar Legea 10 nu privește pe cei care și-au cumpărat legal imobilele și cu toate acestea ei au fost - și sunt - încă într-o situație paradoxală: sunt proprietarii casei, dar nu și a curții sau grădinii care oricând pot fi atribuite altcuiva!

– Și așa s-a și întâmplat în câteva cazuri, de unde, vă dați seama, ce circ a ieșit!

– Bun, acum, lucrurile s-au lămurit: există o Hotărâre de Consiliu, există o Hotărâre definitivă a Curții de Apel din Timișoara, ce se mai așteaptă?

– Sincer să fiu nici eu nu prea știu, noua amânare fiind cauzată, de câțiva consilieri care socotesc că unii vor primi, grădini prea mari. Grădini prea mari însemnând grădini de peste 4000 de metri pătrați.

– Câți arădeni dețin grădini de peste 4.000 de mp? Aveți o evidență?

– Categoric și ea arată clar că din cei 3080 de posibili beneficiari de grădini doar opt (!) au grădini de peste 4.000 de m.p., cei mai mulți, circa 70% având grădini sub 500 de m.p.

– Ce soluții au propus consilierii cârcotași?

– Mai multe, printre care atribuirea gratuită a 500 sau 1000 mp, restul suprafeței urmând a fi cumpărată. Eu nu hotărăsc și nu presez pe nimeni dar aș dori să se ajungă cât mai repede la un final pentru că „Recons"-ul - societate care administrează încă aceste grădini - are de recuperat circa trei miliarde de lei reprezentând chiria restantă pentru aceste grădini.

– Nu înțeleg un lucru: există o Hotărâre a Consiliului Local, cea din 28 noiembrie 2000, confirmată de către Curtea de Apel, și când, în sfârșit, ea ar putea fi aplicată, este blocată pentru că patru consilieri nu sunt de acord. De ce mai trebuie acordul celor patru când în 28 noiembrie 2000 Hotărârea a fost adoptată legal cu o majoritate confortabilă?

– Și eu m-am întrebat și mă întreb...

– Cum s-a procedat în alte județe în privința acestor grădini?

– În general, ca la Arad. Ba mai mult, chiar și județul Arad, Consiliul Local Sântana de pildă, a aplicat o asemenea hotărâre încă de acum doi ani. Ce-i drept însă că Legea 112/1995, ca atâtea alte legi este foarte confuză. Astfel după ce într-un paragraf ea spune că imobilul se vinde împreună cu terenul aferent, puțin mai jos vine și adaugă „terenul rămas fiind al statului și el poate fi închiriat contra cost". Ei, bine, unii au înțeles prin terenul aferent - și așa a judecat și Consiliul Local în noiembrie 2000 - casa, curtea și grădina, în timp ce alții, socotesc terenul aferent doar terenul de sub casă. În acest din urmă caz casa în care locuiesc este pe terenul meu, dar cușca câinelui - pentru că este în curte - este pe terenul statului și pentru a ajunge la câine să-i dau apă trebuie să am un contract cu statul pentru curte.

– Așa ne trebuie! Apropo, când statul a preluat - și naționalizat - cu acel Decret 223 - unele case cum s-a pus problema „terenului aferent"?

– Cum să se pună? Normal, el preluând și naționalizând nu numai terenul de sub casă, ci și curtea și grădina.

– La luat a mers ușor, dar la dat același stat, sau mai exact unii dintre isteții noștri de consilieri gândesc altfel!

– Se mai uită și altceva, și anume faptul că dând gratuit grădinile și curțile celor care au cumpărat casa, așa cum este de bun simț, statul își va recupera o parte din pierdere - dacă aceasta se poate numi pierdere - prin impozitul pe teren pe care-l percepe.

– Care este atitudinea Prefecturii în această privință?

– Dl. Dan Ungureanu a spus din capul locului că dată fiind Hotărârea Curții de Apel din Timișoara care este definitivă și irevocabilă grădinile și curțile trebuie restituite celor care sunt în drept, adică celor care au cumpărat casele. Evident, mai puțin acele grădini care au fost revendicate în baza Legii 10.

– În concluzie, care va fi finalul acestei povești absurde?

– Din câte am înțeles în câteva zile sau cel mai târziu de la 1 iulie a.c. va începe acțiunea de aplicare a Hotărârii 356/2000. Pentru aceasta însă vom publica în prealabil în presa locală de ce acte este nevoie pentru primirea grădinilor și curților.

– În sfârșit...

MIRCEA DORGOȘAN

OFICII POȘTALE INFORMATIZATE

Programul de dezvoltare și modernizare a serviciilor Poștei Române continuă prin **includerea în rețeaua de oficii poștale informatizate** a unor noi oficii poștale, astfel:

- din data de **24 iunie 2002**, oficiile poștale: **Arad 3, Arad 4, Arad 9, Arad 10 și Brad;**

- din data de **26 iunie 2002**, oficiile poștale: **Ineu, Lipova și Sebiș.**

Obiectivul vizat de Poșta Română prin acest program este oferirea de servicii poștale la standarde de calitate ridicate și creșterea gradului de accesibilitate al clienților la serviciile poștale electronice.

Astfel, prin intermediul noilor oficii poștale informatizate clienții vor avea acces atât la serviciile poștale tradiționale (corespondența, mandate, mesagerie), cât și la serviciile poștale electronice: mandate, on-line, transferuri rapide de sume Western Union, Eurogiro și mandate poștale internaționale.

Mercedes-Benz

Reparatii autovehicule, instalații climatizare, tinichigerie, vopsitorie, reglaje directie, unghiuri de fuga

Piese schimb

Service 24 h

Intotdeauna acolo unde aveți nevoie de noi!

AutoSchunn Partener autorizat Mercedes-Benz

ARAD - Micalaca DN 7 Tel/Fax 057/286680, 281474 www.auto-schunn.ro

În Arad

GRADUL DE PENETRARE A COMUNICAȚIILOR E DE 20%

Sâmbătă, la Arad s-a aflat Adriana Țicău, secretar de stat în cadrul Ministerului Comunicațiilor și Tehnologiei Informației (MCTI). Aceasta s-a întâlnit, la sediul Camerei de Comerț, Industrie și Agricultură, cu firmele arădene care activează în domeniile telecomunicațiilor, audiovizualului, tehnicii de calcul sau serviciilor informatice. Șapte firme au participat la discuțiile cu reprezentantul MCTI.

În cadrul conferinței de presă ținută ulterior, la care a participat și prefectul Dan Ungureanu, doamna Țicău a spus: „Am luat contact cu comunitatea locală pentru a cunoaște problemele cu care se confruntă administrația și firmele private în domeniul tehnologiei și telecomunicațiilor. E necesar să continuăm dezvoltarea unor parteneriate public - privat și în acest domeniu."

Secretarul de stat în MCTI a făcut cunoscute unele programe europene la care - prin Minister - România a aderat, programe ce oferă firmelor private și administrației locale șansa de a participa la proiecte cu finanțare europeană. În ceea ce privește liberalizarea serviciilor din telecomunicații, aceasta va începe din 2003 și va însemna dispariția monopolului în telefonia fixă.

În acest sens, noul sistem de numerotație permite, intrarea pe piață a unor noi operatori. „Județul Arad are un grad de penetrare a comunicațiilor de aproape 20%, în telefonia fixă. Media pe țară e undeva între 20-25%. La toate tipurile de comunicații (telefonie fixă, mobilă) media este de 48%, a spus Adriana Țicău.

Prefectul Ungureanu a subliniat că în județ există preocuparea de a dezvolta infrastructura astfel încât toate localitățile să poată accede la informații. „Nu există tendința de a-i uita pe unii și de a-i dezvolta pe alții", a spus prefectul.

Licitațiile electronice au fost un alt subiect abordat. Tranzacțiile înregistrate până acum în acest sistem se ridică la un milion de dolari, iar numărul furnizorilor înregistrați este de aproape 7000. Pentru a putea participa la licitațiile electronice, furnizorii de diferite produse trebuie înregistrați în acest sistem. „Prefectura și Spitalul Județean fac parte din instituțiile care au obligația de a utiliza acest sistem", a completat secretarul de stat.

În cursul după-amiezii, însoțită de prefect, Adriana Țicău a vizitat câteva firme din Arad (televiziunea RCS, Infoton, Radiotelecom Bit, Universitatea „Vasile Goldiș").

GERLINDE KNAP

SPITALUL DIN INEU SE POATE ÎNCHIDE ÎN ORICE MOMENT

Banii mai ajung doar pentru o lună

Situația spitalului din Ineu este dezastruoasă, așa după cum a prezentat-o directorul Petru Adam, la întâlnirea desfășurată săptămâna trecută, între reprezentanții Consiliului Județean Arad și primarii din zona Ineului. Pe lângă faptul că actuala clădire este veche de 150 de ani, directorul Spitalului, Petru Adam, se plânge de faptul că această unitate ar putea fi închisă în orice moment, din lipsa banilor, Casa de Asigurări de Sănătate alocând, pentru acest an, doar 11 miliarde de lei, cu mult sub ceea ce au sperat cei care conduc destinele acestui spital. La Ineu a sosit și o comisie de la București, care a propus desființarea unor secții și reducerea personalului. **„Eu îmi semnez demisia, dar nu voi semna pentru desființarea unor secții care deservesc 55 de mii de oameni. La ora actuală suntem subfinanțați, avem 200 de milioane, care reprezintă asistența medicală acordată de noi, bani pe care nu mai putem să-i recuperăm de la Casa de Asigurări"**, spune Petru Adam. Directorul Spitalului are promisiuni de la CJAS că fondurile vor sosi în luna iulie, pentru că această unitate mai are bani doar pentru o lună. **„Dacă nu ne finanțează, murim liniștiți și închidem unitatea"**, spune Petru Adam, care a găsit soluția pentru a nu fi desființate unele secții: mutarea lor în birourile administrației.

Primarii din zona Ineului refuză categoric să accepte închiderea spitalului, fiind de acord să-l sprijine pe primarul Ineului, pentru a rezolva problema spațiului pentru secțiile interne, contagioase și chirurgie. **„Avem nevoie de 600 de milioane de lei. Banii vin de la CJA, dar se vor tăia din bugetele dumneavoastră"**, a spus primarul Nicolae Mehelean colegilor săi din alte comune, subliniind, totodată, că s-a ajuns la o „situație periculoasă".

Primarul Ineului, Nicolae Mehelean, a primit sprijin de la colegii săi, pentru a menține în funcțiune spitalul din localitate

Sprijinul primarilor din zonă a avut darul să aducă o doză de optimism și pentru conducerea spitalului, care este hotărâtă să mențină unitatea în funcțiune. Din păcate, acest sprijin va fi temporar, pentru că, în 2003, va fi nevoie de alte patru miliarde de lei doar pentru întreținerea clădirii spitalului, bani de care Primăria Ineu, deocamdată, nu dispune.

La aceeași întâlnire, primarii au adus acuze grave Casei Județene a Asigurărilor de Sănătate, care **„strânge banii de la noi și apoi mai trebuie să și plătim pentru serviciile medicale, să nu mai vorbim de medicamente"**. Vicepreședintele CJA Gheorghe Falcă a criticat și el acest sistem, spunând că, **„noi primim doar jumătate din sumele care sunt virate la CJAS, pentru toate spitalele din județ fiind alocate în jur de 511 miliarde de lei"**.

COSMIN MIHUȚA

La Livada, SALUBRITATEA - O PROBLEMĂ PARȚIAL REZOLVATĂ

Înainte de intrarea în Sânleani, un morman de gunoaie. Ambalaje de carton, resturi menajere, pungi din plastic - un peisaj deloc plăcut ochiului. Primarul din localitate, Gheorghe Urzicaru, spune că va mai trece puțin timp până când oamenii se vor obișnui să arunce gunoaiele într-o groapă special amenajată. „La fel se prezintă situația și în comună situația. În centrul Livadei am montat 50 de coșuri de gunoi. Cu toate acestea sunt și cetățeni care nu le folosesc, aruncând resturile menajere direct pe trotuar", ne-a declarat dezamăgit primarul din Livada. Pentru a evita aruncarea gunoiului de către populație în locuri neamenajate, Consiliul Local Livada a angajat doi cărușași care adună săptămânal gunoiul de la gospodării.

B. O.
Foto: **ONORIU FELEA**

Statisticile nu ne menajează: riscul de accidente există.

Dar există și

Polița de Accidente de Persoane

de la Generali Asigurări

Parte a puternicului Grup Generali (unul dintre liderii europeni în asigurări de viață), Generali Asigurări s-a remarcat, pe piața românească de profil, prin lansarea unei serii de produse extrem de utile. Acesta este și cazul **Poliței de Accidente de Persoane**, produs complex, conceput special pentru a fi alături de tine și de familia ta în momentele cumpănă.

"Cum? Tocmai mie?"
Iată genul de întrebare care apare în mintea fiecăruia atunci când se discută despre accidente. Statisticile ne arată că riscul accidentării există și merită luat în seamă, atât la locul de muncă, cât și în timpul liber. O banală plimbare cu bicicleta sau cu mașina, o partidă de tenis, o ieșire la schi, la patinaj, o călătorie cu avionul sau cu trenul - ei bine, toate acestea pot constitui cauzele producerii unor accidente.
Pornind de la aceste premize, încheierea unei polițe de accidente de persoane la Generali Asigurări poate constitui cea mai responsabilă și mai precaută măsură pentru rezolvarea acestor probleme.

Cum mă ajută Polița de Accidente Generali?
În schimbul unei prime de asigurare accesibile, Generali acoperă prin polița de accidente de persoane o gamă mare de riscuri, cum ar fi: imobilizare în ghips, spitalizare, intervenții chirurgicale, invaliditate permanentă parțială și totală. Polița acoperă și riscul de deces dacă acesta a survenit în urma unui accident.
Așadar, în cazurile cele mai nefavorabile pentru tine, familia îți este protejată din punct de vedere financiar.
Polița de accidente Generali se poate încheia și pentru grupuri de persoane.

Unde este valabilă Polița de Accidente Generali?
Polița este valabilă pentru evenimente petrecute în România. La opțiunea asiguratului, polița poate fi extinsă și în afara granițelor țării.

Siguranța: unul dintre cele mai dorite sentimente.

Generali Asigurări. 30 de milioane de europeni au ales Asigurările Generali.

Generali Asigurări S.A.

Agenția Generali Arad, Str. Mihai Eminescu 13, ap.3, Tel: 057 214 567, Fax: 057 285 558, www.generali.ro

(2733335)

La 12 km de Arad,

SE VINDE TEREN PENTRU 300 DE CASE!

La doar 12 kilometri de Arad, se vor scoate la licitație 300 de locuri de casă situate între localitățile Sânleani și Livada. Potrvit primarului Gheorghe Urzicaru, deja au apărut solicitări din partea unor doritori din Arad dar și din localitate. Cele 30 de hectare de teren destinate construcțiilor imobiliare beneficiază de toate utilitățile, mai puțin canalizare. Infrastructura va fi completată din banii rezultați la vânzarea locurilor de casă. Potivit legii, terenul va fi scos la licitație, prețul de pornire la vânzare va putea fi egal cu valoarea unui loc de casă în intravilan din Livada. O astfel de suprafață de 500 - 1000 metri pătrați din Sânleani sau Livada s-a vândut cu 5.000-7.500 de Euro...

Primarul Urzicaru a precizat că, pentru tinerii din localitate se vor acorda facilități la achiziționarea de locuri de casă. „Prin hotărâre de Consiliu Local vom da facilități tinerilor din Livada și Sânleani, care se angrenează în proiect. Probabil că le vom aproba să plătească în rate...", spune Urzicaru.

Potrivit aceleași surse, pentru întocmirea Planului Urbanistic General al localității mai trebuie obținute două avize: de la Drumurile Naționale și de la Oficiul de Cadastru.

Gheorghe Urzicaru speră ca până la sfârșitul acestui an să se perfecteze actele și detaliile tehnice pentru scoaterea la licitație a terenului.

OLIMPIU BULZAN

NU NE MAI PUTEM VINDE PRODUSELE

Bărbatul este din Hălmagiu. De-o viață frământă pământul. Care prin zona de munte e destul de zgârcit. Când reușește să-i smulgă ceva, vine cu produsele la Arad. Că piața-i mai bună. Se adună mai mulți și pun banii la un loc să plătească o mașină. Cale de 150 km își fac socoteli. Cât or să câștige? Ce le-o mai rămâne? În piață sunt înconjurați de pietarii profesioniști. „Să le dau la un preț din care ei să câștige 80 la sută și eu să iau restul". Dacă nu, potop de înjurături. Ce asta-i marfă? Îi vezi vânzând uneori zmeură, cireșe, afine. De unde? Și nimeni nu-i întreabă. Certificatul de producător. „Ăla-i doar pentru noi, amărâții".

S. VOICU

DRUMUL ARAD - SECUSIGIU, O CATASTROFĂ!

Potrivit unui grup de cititori din localitatea Secusigiu drumul județean Arad - Secusigiu reprezintă de câteva luni de zile o catastrofă pentru mașinile care parcurg această rută. Aceasta în condițiile în care porțiunea de șosea Arad-Zădăreni care face parte din traseul amintit, a fost reparată cu aproximativ o lună în urmă. „Nu înțeleg cum se recepționează calitatea unor astfel de lucrări... Plombările sunt de o calitate îndoielnică, astfel încât după doar câteva săptămâni, reapar adevărate caverne în șosea", spune Palcu Sergiu - unul din șoferii ai cărui nervi au fost puși la grea încercare de drumul județean în cauză.

Surse din cadrul Administrației Drumurilor Județene au promis că, începând de săptămâna viitoare va fi remediată situația. „Noi am avut contract cu o firmă care trebuia să execute lucrări la drumul Arad - Zădăreni, dar constructorul nu și-a adus la îndeplinire contractul. O să verificăm și o să luăm măsuri ca drumul în cauză să fie reparat. Vă dați seama că primii interesați ca drumurile să fie bune, suntem noi", a spus unul din lucrătorii Administrației Drumurilor Județene.

O. BULZAN

C.M. DE FOTBAL 2002

Cu orice preţ?

COREEA DE SUD - SPANIA 5-3, DUPĂ PENALTY-URI

Selecționata sud-coreeană a produs încă o surpriză la „mondiale", pătrunzând în semifinalele competiției. Funcționând ca o mașinărie bine pusă la punct de olandezul Hiddink, mai ales din punct de vedere fizic și tactic, gazdele au câștigat în cele din urmă la loteria loviturilor de departajare, datorită unei singure ratări - a spaniolului Joaquin. Cu toate acestea, în mod regretabil, s-a depășit perimetrul fotbalului. În prezența a peste 40.000 de spectatori, ibericii au fost nevoiți să înfrunte un arbitraj foarte slab, scandalos. La fel ca în meciurile precedente, asiaticii au beneficiat din plin de pe urma acestuia. Să nu uităm că în meciul cu Portugalia, lusitanii au rămas în 9 oameni, în cel cu Italia „azurii" au contestat - pe bună dreptate - o serie de decizii eronate, în vreme ce sâmbătă ... spaniolilor li s-au anulat două goluri valabile și, în plus, Morientes a fost oprit din poziția de singur cu portarul, în prelungiri, semnalându-se un ofsaid inexistent! În aceste condiții, fără a nega meritele formației organizatoare, gustul lăsat a fost destul de amar, ducându-ne cu gândul la tot felul de interese și jocuri de culise. Oricum, cert este că Spania

părăsește nemeritat întrecerea.

Debutul partidei este precaut, mai periculoasă dovedindu-se echipa vizitatoare pe finalul reprizei, prin Morientes, Hierro și De Pedro. După pauză intensitatea jocului crește, Casillas are două intervenții excelente, iar la cealaltă poartă, sistemul defensiv al coreenilor rezistă și duce meciul în prelungiri cu un scor „alb". Cea mai mare ocazie aparține Spaniei, în „timpul extra", prin Fernando Morientes dar se opune... bara salvatoare. Încă o remarcă - hispanicii au resimțit absența din echipă a lui Raul, accidentat. La fel ca în anul 1986, ei pierd tot în sferturile de finală și tot după penalty-uri. Atunci, însă, învingătoarea lor se numea Belgia.

Pe stadionul din Gwangju, sub comanda arbitrului egiptean Ghandour, au evoluat grupările:

Coreea de Sud: W.J. Lee-J.C. Choi, Hong, T.Y. Kim (Hwang, 90'), Song, N.I. Kim (E.Y. Lee, 32'), Yoo (C.S. Lee, 61'), Park, Y.P. Lee, Ahn, Seol; **Spania:** Casillas-Puyol, Hierro, Nadal, Romero, Joaquin, Baraja, Helguera (Xavi, 93'), De Pedro (Mendieta, 70'), Valeron (L. Enrique, 80'), Morientes.

ADRIAN HÂRȚĂU

„MARCA": LOVITURĂ MORTALĂ DATĂ FOTBALULUI

Cotidianul spaniol "Marca" notează, sub titlul "Lovitură mortală dată fotbalului", că ediția din acest an a Cupei Mondiale de fotbal a fost marcată de "arbitraje dezastroase... într-o singură direcție".

"Furt. Jaf. Atac. Oricare dintre aceste cuvinte pot fi folosite pentru a sugera ceea ce a fost nevoită să suporte selecționata spaniolă în timpul Cupei Mondiale din Coreea de Sud. Spunem Cupa Mondială din Coreea de Sud, pentru că trebuie să o denumim astfel. Au existat atîtea discuții despre care trebuia să fie denumirea oficială a acestei competiții, respectiv CM din Coreea de Sud și Japonia sau CM din Japonia și Coreea de Sud, dar s-a demonstrat clar că numele ideal este cel propus de noi. Asta deoarece arbitrii au demonstrat că puternica selecționată sud-coreeană și nu mai puțin influența federației naționale care dictează acolo unde trebuie, astfel că, dacă ar fi insistat puțin ar fi putut obține exclusivitatea în ceea ce privește organizarea acestei Cupe Mondiale", scrie "Marca".

Publicația citată notează că echipa Spaniei a evoluat bine în meciul cu Coreea de Sud, a marcat două goluri, jucătorii sud-coreeni fiind aproape incapabili să șuteze la poarta adversă, dar, în final, cei care au plecat acasă au fost elevii lui Camacho.´"Și totul din cauza incompetenței. Ceea ce s-a întîmplat în acest meci este prea mult pentru Cupa Mondială", se arată în articolul citat.

"Marca" susține că un arbitru central din Egipt, Gamal El-Ghandour, și doi asistenți din Trinidad-Tobago, respectiv Uganda, nu pot arbitra o astfel de partidă. "Valoarea campionatelor din aceste țări, unde arbitrii respectivi își desfășoară activitatea, nu se ridică la nivelul minim necesar pentru a conduce un astfel de meci. Și ei au demonstrat acest lucru. Este imposibil să greșești atît de mult și numai în defavoarea aceleiași echipe. Chiar dacă Spania ar fi jucat mii de ore, tot nu ar fi putut cîștiga, deoarece totul i-ar fi fost anulat. A fost un spectacol lamentabil", mai scrie publicația citată.

"ESTE CEA MAI FRUMOASĂ ZI DIN ISTORIA ȚĂRII"

Președintele Coreei de Sud, Kim Dae-Jung, a declarat că ziua în care echipa sud-coreeană a obținut calificarea în semifinalele Cupei Mondiale este cea mai frumoasă din istoria acestei țări, informează AFP.

"Această zi este cea mai frumoasă de la Dangung (n.r. - regele considerat întemeietorul Coreii în urmă cu 5.000 de ani). Se deschide un nou drum spre prosperitatea națională", a precizat președintele sud-coreean.

Kim Dae-Jung, care a asistat la meciul cu Spania, i-a felicitat pe jucători și pe antrenor, invitîndu-i să nu se oprească aici. "Acum trebuie să ajungeți în finala Cupei Mondiale și să cîștigați", a adăugat președintele sud-coreean.

Potrivit poliției locale, aproximativ două milioane de persoane au invadat străzile din centrul capitalei Coreii de Sud, Seul, pentru a urmări pe ecranele uriașe meciul cu naționala Spaniei. "După multe ore de suspans, un monstruos strigăt de bucurie a izbucnit în aceeași secundă atunci cînd cea de-a cincea lovitură de departajare a fost transformată de sud-coreeni, ceea ce echivala cu obținerea calificării în semifinalele competiției mondiale", se arată într-un material al agenției de presă France Presse.

Unul dintre polițiștii care asigurau securitatea în centrul capitalei sud-coreene a declarat că forțele de ordine s-au pregătit pentru a face față unor eventuale acte de terorism sau acte huliganice, dar nu și pentru o astfel de situație.

CAREU CU SEMILUNĂ

TURCIA - SENEGAL 1-0 (0-0, 0-0), GOL DE „AUR"

Două dintre marile surprize ale Campionatului Mondial de Fotbal, reprezentativele Turciei și Senegalului s-au înfruntat, sâmbătă, la Osaka, pentru un loc în „careul de ași". Asemenea celor-lalte „sferturi", partida nu poate aspira la vreun premiu de frumusețe, echilibrul excesiv stricând în mare măsură spectacolul din teren. Dar cum încleșterea trebuia să aibă o învingătoare, aceasta nu putea fi decât echipa mai matură și în același timp mai bine pregătită fizic, semiluna turcească. Pare paradoxal că „leii" senegalezi, ce au făcut o armă ucigătoare din condiția lor fizică la aceste „mondiale" au clacat la acest capitol, dar temperatura serilor asiatice (a fost doar al doilea meci al africanilor disputat în nocturnă) pare să-i fi dezorientat puțin.

Turcii s-au așezat mult mai bine în teren, prin combinații scurte și precise și-au ținut adversarul la respect, iar pe acest fond au apărut și cele câteva bune ocazii la poarta lui Sylva. Prima dintre ele s-a consumat în minutul 27, când Hasan Saș l-a pus în poziție ideală pe Hakan Șükür, dar acesta a ratat ca un începător preluarea. Același jucător cu numărul nouă din avanposturile Turciei nu va ajunge la centrarea lui Emre (min. 38), iar devierea cu capul al lui Basturk pe lângă goalkeeperul senegalez va fi respinsă de pe linia porții de Daf. Aceasta a fost ultima ocazie a unei prime reprize ce a evidențiat ziua mai slabă a „verzilor" din Senegal, în comparație cu pofta de joc a „otomanilor".

Cu excepția faptului că și turcii au pus mai mare preț de prudență, lucrurile s-au situat pe aceleași coordonate și la revenirea de la cabine. Tot ce a rezultat în urma acestor desfășurări de forțe au fost două oportunități, semnate Diouf (lovitură liberă puțin peste - min. 53), respectiv - Basturk (pătrundere în viteză în careu, șut în blocaj). Nimic mai mult și meciul a alunecat inevitabil spre prelungiri.

Obișnuiți să danseze pe aceeași muzică lentă ce a acompaniat toată repriza secundă, senegalezii au fost ușor de surprins la prima rupere de ritm a elevilor lui Senol Gunes. Umit Duvala a făcut o cursă pe dreapta, a centrat la semiînălțime în careu și Mansiz, cu adversarul în spate a deviat balonul la colțul lung. Gol de „aur" și Turcia are posibilitatea să își ia revanșa pentru înfrângerea din meciul inaugural, împotriva eternei favorite, Brazilia.

La fluierul columbianului Oscar Ruiz s-au aliniat echipele:

Turcia: Rustu-Fatih, Alpay, Bülent, Ergun-

Umit Davala, Basturk, Tugay, Emre (min. 91-Arif) - Hasan Saș, Hakan Șükür (min. 63 - Mansiz). **Antrenor:** Senol Gunes.

Senegal: Sylva-Coly, Diatta, M. Diop, Daf - S. Diao, Cisse, B. Diop, Fadiga-H. Camara, Diouf. **Antrenor:** Bruno Metsu.

CĂLIN MNERIE

LA KARDESLER, TURCII DIN ARAD AU TRĂIT LA MAXIMUM CALIFICAREA SEMILUNEI ÎN SEMIFINALE

Situat la ieșirea din Arad spre Șiria, motelul „Kardesler" a devenit de ani buni de zile popasul șoferilor de TIR de naționalitate turcă, care aici se simt de multe ori ca acasă. Restaurantul de la parter, dotat cu specialități culinare pe gustul zecilor de clienți ce-l vizitează zilnic, este și locul unde cetățenii turci, stabiliți prin părțile locului sau aflați doar în trecere prin orașul nostru, leagă discuții și prietenii, care îi ajută să aibă o viață obișnuită chiar și departe de casă. Nu doar limba este cea care-i unește pe acești oameni, ci și hobby-urile comune. Unul dintre acestea este fără îndoială fotbalul, pe care câțiva dintre ei chiar îl practică în cadrul unei echipe de amatori cunoscute deja în Arad, dar adevărata pasiune își arată colții în momentul în care o formație din Turcia se bate de la egal la egal cu marile forțe ale lumii. Prin câștigarea Cupei UEFA în anul 2000, Galatasaray a scos din anonimat fotbalul turcesc, iar în aceste zile reprezentativa Semilunei face adevărate minuni pe tărâmuri asiatice. Basturk et comp. au trecut de grupe, au eliminat Japonia chiar la ea acasă și se afla în fața unui moment istoric în cazul accederii în semifinale, în detrimentul Senegalului. Aprigii suporteri turci din Arad,nu au pierdut ocazia de a se aduna cu mic cu mare în jurul micului ecran de la Kardesler, unde nu mai conteneau cu încurajări chiar cu jumătate de oră înainte de debutul partidei. Televizorul era fixat pe postul național Tele T 1, care în momentul comutării legăturii la Osaka a adus primele scandări: Turchia! Turchia! Imnul țării a fost ascultat cu smerenie, după care, fluier de început. Din nou încurajări, mai moderate de această dată. Emoția și-a făcut loc în glasurile lor. Partida nu este prea disputată, dar nimeni nu se mișcă de la locul său. Greșesc. Un bărbat și-a plătit prânzul, a ieșit până afară, dar în două minute era din nou pe scaun. Senegalezii înscriu din offside. Telespectatorii oftează, dar la fel de repede revin și aprobă semnalizarea tușierului. Conaționalii lor își dau treptat drumul la joc. Hasan Saș pentru Hakan Șükür, toată sala se ridică în picioare, dar degeaba. Atacantul greșește o preluare simplă, prilej pentru a culege câteva înjurături, mai ales după difuzarea reluării. Odată potolite spiritele, același Șükür le agită din nou, când întârzie la întâlnirea cu balonul. De această dată se dau și câțiva pumni în masă. Chelnerița Marcela își pune mâinile la urechi, se uită în stânga, în dreapta, zâmbește înțelegător și continuă să împartă „elixirul casei", ceaiul negru turcesc, servit în pahare ce aduceau a eprubete. Se apropie pauza. Balonul circulă pe traiectoria Șükür-Saș-Basturk, ultimul trimite cu capul spre poartă. Toată lumea vede gol, dar un fundaș african aduce disperare pe fețele turcilor.

Cu regretul că favoriții lor nu au fructificat măcar una dintre oportunitățile avute, spectatorii ies pe terasă pe timpul pauzei, cei mai mulți plimbându-se ca niște lei în cușcă. Tensiunea era mare și creștea cu fiecare secundă rămasă până la debutul actului doi. Legătura cu arena din Osaka se restabilește și încurajările nu se lasă așteptate. Steagul fluturat de miile de suporteri prezenți la fața locului îl vedem și noi deasupra pultului de la Kardesler. Istoric, Semiluna are puterea ei bine cunoscută. Cu o victorie împotriva Senegalului, slujitorii ei ar putea fi mai puternici ca niciodată. Sportul îți poate da această satisfacție. O știu fotbaliștii, o știu și cei care îi idolatrizează. La Arad se întâmplă același lucru. Nimic nu e mai important pentru cei prezenți la Kardesler decât un gol al „albroșiilor". Basturk driblează frumos, dar nu are șansă în momentul șutului. Din nou voci ale disperării, capete plecate ce nu doreau să creadă realitatea și un „meniu" cât pe-aici să fie distrus de colțul mesei.

Partida devine monotonă pentru privitorul imparțial, nu și pentru susținătorii turci. Înlocuirea lui Șükür cu Mansiz, în minutul 63, aduce urale de bucurie în încăperea de pe Șiriei și speranța că se vor schimba datele problemei. O liniște de înmormântare a domnit pe întreaga durată a minutelor finale ale timpului regulamentar, dar fluierul de început al prelungirilor dă trezirea printre mese. Acțiunea solitară a lui Camara, sortită de la început eșecului, e aplaudată, iar apoi privirile se îndreaptă la cealaltă poartă. A intrat și Arif, e timpul să se înscrie, nădăjduiau din ochi turcii. Și nu au trecut nici patru minute când, la plasa scuturată de Mansiz, s-a declanșat isteria! Îmbrățișări, pupături, țopăieli care mai de care mai ciudate și un cor de voci: Turchia! Turchia! Pe ecranul televiziunii turce pâlpâia mesajul: Turkyie, Yari Finaliste! Un moment de liniște. La microfonul televiziunii naționale vorbea eroul Mansiz. A spus ceva de Brazilia. Nu știm ce, dar se putea ușor citi încrederea în ochii săi. A făcut fericit o națiune întreagă. Am văzut asta la Arad, la Kardesler...

CĂLIN MNERIE

CAREUL DE AȘI

„Mondialul" asiatic se află pe ultima sută de metri, mai precis înaintea semifinalelor. Cele patru echipe rămase în circuit: Germania, Coreea de Sud, Brazilia și Turcia se vor întâlni în următoarele zile pentru a accede în finală. Iată programul desfășurării celor două confruntări:

■ marți, ora 14,30: Germania - Coreea de Sud

■ miercuri, ora 14,30: Brazilia - Turcia

Ambele partide sunt transmise în direct de TV România 1.

Invitatul nostru

„ORICE ZI PIERDUTĂ ÎNSEAMNĂ ÎNCĂ UN PAS SPRE «DECESUL» UTA-EI”

● afirmă Marin Lupaș, președintele clubului arădean

Echipa fanion a orașului, FC UTA se află într-o situație mai mult decât disperată, acum, cu mai puțin de două luni înaintea startului Diviziei A, la fotbal. Pentru a lua „pulsul” evenimentelor din curtea „Bătrânei Doamne”, am poposit ieri la sediul clubului, unde am stat de vorbă cu dl. Marin Lupaș, președintele UTA-ei. Din păcate, așa cum veți constata din cele ce urmează, situația nu e deloc roză, UTA fiind în real pericol de desființare...

– Dle Lupaș a mai trecut o săptămână de la sosirea dvs. din Italia și încă nu aveți vești bune. Ați plecat acolo, cu speranțe și v-ați întors cu dezamăgiri. De fapt, care a fost scopul „excursiei” în Italia?

– Am plecat în Italia, după eșecul suferit în toate încercările de a găsi soluții pentru viitorul UTA-ei. Rând pe rând au căzut alternativele din București (cu Dinu Vamă și încă un personaj din lumea fotbalului), dar și cea cu grupul de oameni de afaceri arădeni. Am observat că nici Consiliul Local, nici Consiliul Județean nu se implică în crearea acelei societăți pe acțiuni, de care FC UTA are mare nevoie. Timpul foarte scurt e dușmanul nostru. Trebuia să știm multe până acum, dar noi nu știm nimic concret.

– Bun, dar de ce ați fost în Italia?

– Am avut întâlniri cu oficialii unui club de C-2, care, din nefericire, ne-au sunat sâmbătă, și ne-au informat că „afacerea” a căzut. Pe de altă parte a fost un bun prilej pentru noi de a discuta cu Gandolfi, ce vom face în continuare.

– Apropo de fostul investitor italian. Haideți s-o batem în cuie. Tradus în bani, cât cere Angelo Gandolfi pentru FC UTA?

– Se știe că el a investit peste trei milioane de dolari în UTA, dar cu 800.000 de dolari - mai puțin de jumătate din investiție - e dispus să renunțe. Gandolfi dă dovadă de multă înțelegere, fiind dispus să-și recupereze o parte din bani eșalonat. S-a săturat și el de atâtea promisiuni. Mi-a spus la o întâlnire: „Marine, ce prostie am făcut că am investit atât de mult în UTA. Tu nu vezi că Aradul e indiferent la fotbal...” Și nu l-am putut contrazice. Din păcate suntem tratați cu o indiferență crasă.

– D-le președinte de ani de zile se bate „apa-n piuă” pe problema concesionării stadionului către club. Avocatul clubului dvs., I. Kocsis-Josan a tot făcut promisiuni că problema se va rezolva. Ultimul termen l-am aflat de la dl. primar Dorel Popa, care - cu prilejul unei vizite la redacție - în urmă cu o lună spunea: „Mai două săptămâni și se rezolvă. Mai o adeverință trebuie și gata”. De-atunci au mai trecut ceva săptămâni și ... nimic.

– Problema stadionului e veche. Toți au spus că va fi, va păți, dar nimeni n-a făcut nimic concret. Știu doar că s-a făcut un demers, printr-o adresă semnată de oficialitățile locale, care viza o compensare a datoriei fabricii (cam 14 miliarde lei), în schimbul cedării stadionului și a unor anexe. Și pe când prefectul Dan Ungureanu a găsit portița legală pentru ca stadionul să treacă la primărie, a intervenit Legea 10, care ne-a dat toate planurile peste cap. În această variantă, am apelat la descendenții familiei Neuman, care, au fost de acord să doneze municipalității stadionul, cu condiția să le fie date celelalte bunuri revendicate. Din păcate, clubul UTA are de suferit de pe urma acestor demersuri. Mai mult, apar probleme și la banii investiți în repararea stadionului.

– Nu împiedică și crearea societății pe acțiuni?

– Ba da. Numai că Aradul e insensibil la tot ceea ce înseamnă fotbal. Lipsește acel grup de oameni de afaceri, care să preia munca începută de Gandolfi. În nebunia noastră pe care am avut-o în ultimii ani, ne-am dat seama că suntem singuri. Nu ne ajută nimeni.

– Dar v-ați întâlnit cu acei oameni de afaceri, potențiali înlocuitori ai lui Gandolfi...

– Așa este, numai că nouă ne lipsește puterea de convingere. Noi nu avem „argumentele” pentru a-i capacita pe acești oameni de afaceri locali. N-aș vrea să acuz pe nimeni, e democrație și fiecare face ce vrea, dar în afara prefectului Ungureanu, nimeni nu s-a oferit să ne întindă o mână de ajutor.

– Dle Lupaș, întâlnirea de astăzi mai rămâne valabilă?

– Sigur, vom avea discuții împreună cu prefectul Ungureanu. Chiar dacă nu mai avem timp și orice zi pierdută înseamnă încă un pas spre „decesul” UTA-ei, întâlnirea poate schimba ceva în bine. Eu sunt sceptic, nu văd o soluție viabilă, poate, doar una de compromis.

– Un lucru e sigur. De azi într-o săptămână vă bat la ușă jucătorii. Nu să vă întrebe de sănătate, ci de bani. Ce la veți spune?

– Șapte luni de zile am tot găsit soluții, chiar și fără ajutorul lui Gandolfi, mergând și pe împrumuturi personale. Acum nu am cele două miliarde de lei, care trebuiesc plătite jucătorilor și nici nu văd cum aș putea face rost de acești bani.

– Bun, dar onorarea drepturilor bănești către jucători e primul pas pentru a merge mai departe. Ori, dacă nu se face acest decont club-jucători, cum îi mai convingeți pe aceștia să rămână la UTA?

– De cinci ani de zile nu i-am mințit niciodată pe jucători. Astăzi le spun cinstit că nu am cum să le dau banii. Ce va fi mâine, numai Dumnezeu știe...

– E fierbinte vara asta și la propriu și la figurat. Știm că primul adversar în Divizia A e FC Național. Veți putea îndeplini condițiile impuse de Liga Profesionistă, ca acest joc să aibă loc la Arad?

– Dacă problema financiară a clubului se rezolvă sunt convins că vom obține sprijinul oficialităților locale pentru rezolvarea stadionului. Un lucru e cert, tribuna a II-a va fi închisă. Trebuie să rezolvăm tribuna I și peluzele și atunci FC UTA ar putea disputa primul joc acasă, pe 17 august, contra vicecampioanei țării, FC Național. Din păcate, gravele probleme financiare mă împiedică să fiu optimist.

– Și dacă ele nu se rezolvă, ce veți face?

– Rămâne ca aceste două zile să fie decisive pe plan local. Un lucru e sigur, eu și Ienciu nu ne mai putem asuma responsabilitatea. Ne considerăm inutili și vom renunța, iar dl. Gandolfi va decide ce va face cu echipa.

– Deci, e posibil ca meciul UTA-FC Național să nu mai aibă loc?

– Da. Acesta e crudul adevăr. Unul trist, dar asta e situația actuală a clubului.

– Dle Lupaș, dar vă știam un luptător...

– Cu cine să mă mai lupt? M-am bătut în „B” cu echipe mai bune și mai bogate și am izbândit. Dar acum chiar că nu mai am nici o soluție. Nu am alternative, ce să mai fac? Până și „prostituție” am făcut în fotbal, dar acum nu am nici o variantă. Vă pot spune că Aradul are resurse de a ține o echipă în Divizia A, doar omul de legătură și interesul lipsesc cu desăvârșire.

– Ne-aducem aminte că în urmă cu trei ani, 10.000 de inimi arădene au bătut pentru UTA în Cetatea Unirii, la acel meci de baraj pentru promovare cu Rocar. Din câte am înțeles există posibilitatea (nedorită) ca ei să nu o mai vadă pe UTA nici măcar în eșalonul doi al fotbalului românesc. Ce le veți spune acestor oameni?

– În '97 când am venit la club, în tribune am găsit 100 de spectatori. Acești oameni ar trebui să știe că și noi vrem să jucăm în „A” - dovadă că am vrut să promovăm și n-am vândul locul în prima divizie - dar Ienciu și Lupaș nu mai pot continua astfel. Îi depășesc problemele. Acum e rândul oficialităților locale, a oamenilor de afaceri, chiar și a spectatorilor, prin simpla cumpărare de abonamente, să se implice în viața singurului club de „A” din vestul țării. Până mai acum câteva luni, Gandolfi a dat bani, iar noi am construit cărămidă cu cărămidă, în timp ce, Aradul ne-a întors spatele. Dacă va fi să se aleagă praful și pulberea de UTA va fi o mare tristețe, dar Aradul își merită soarta. Repet, dacă se va ajunge aici. Nu vreau să acuz pe nimeni, dar adevărul e că nimeni n-a făcut nimic. După implicare, Aradul nu merită echipă nici măcar în Divizia B. Mă doare sufletul când o spun, dar am ajuns la marginea prăpastiei și vom pica în ea la prima adiere de vânt.

– Care este termenul limită de înscriere la Ligă?

– Până pe 19 iulie trebuie să obținem licența de club profesionist. Sunt 19 puncte de îndeplinit, din care 4-5 greu de atins. Dar, vă spun, dacă se vor rezolva problemele financiare, o vom scoate la capăt cu aceste condiții.

– Și ele care ar fi?

– Notați; certificatul de securitate a stadionului (eliberat de Inspecția Generală de stat); actul de concesiune, închiriere sau proprietate a stadionului (cel mai dificil de obținut); minim 7000 de locuri pe scaune de plastic; garanție bancară asupra bugetului clubului; tabel cu minim 15 jucători cu statut de profesioniști.

– Dar, dle președinte, tribuna noastră nu are 7000 de locuri?

– Așta să fie cel mai mare necaz. Ne vor accepta - ca și pe alții - și cu doar vreo 2000 de locuri pe scaune, numai să ne rezolvăm situația financiară.

– Haideți să încheiem discuția într-o notă mai optimistă. Credeți că se poate?

– Mi-e foarte greu. Simt cum se năruie tot ce am construit în acești ani. Așa cum în fotbal, mai degrabă sau mai târziu, totul se plătește, și Aradul, dacă mai rămâne cuprins de letargie, o va păți. Și vor mai trece, poate, 10 ani, până la o nouă promovare. Istoria nu-i va ierta pe aleșii noștri de astăzi, dacă mâine-poimâine nu apare o minune. Doar o minune mai poate salva UTA.

– Vă mulțumim și sperăm (încă) în acea minune, pentru că UTA trebuie să joace pe 17 august primul meci în Divizia A, după o așteptare de șapte ani.

ALEX. CHEBELEU
DANIEL SCRIDON

TREI SOLUȚII PENTRU SALVAREA „BĂTRÂNEI DOAMNE”

O vorbă spune: **„Dacă vrei ceva cu-adevărat, poți...”**. După aceste cuvinte ar trebui să se ghideze aleșii noștri, în aceste zile decisive pentru existența clubului UTA. E timpul ca primarul Dorel Popa, președintele Consiliului Județean, Caius Parpală, prefectul Dan Ungureanu, consilierii locali și județeni, dar și alți factori de răspundere din județul nostru, să facă front comun pentru a salva o legendă - UTA - care a adus faimă Aradului.

Venim astăzi în întâmpinarea oficialităților locale cu trei propuneri concrete - **realizabile, mare atenție, realizabile** - pentru salvarea „Bătrânei Doamne”. Dar, iată despre ce este vorba:

1. Concesionarea într-o formă sau alta către FC UTA a ștrandului Neptun.

2. Instituirea, printr-o hotărâre a CLM Arad, a unei taxe de sport pentru firmele de pe raza municipiului nostru. Primele 5.000 de firme, conform statisticilor Camerei de Comerț și Industrie Arad, să plătească 2.000.000 lei/an. Eșalonat, în trei rate: 50% - până la 1 august; 25% - până la 31 decembrie; 25% - până la reluarea returului. Celelalte firme vor achita - dacă onor consilierii locali vor să facă ceva pentru UTA - 1.000.000 lei/an, tot eșalonat.

3. Vânzarea a minimum 10.000 de abonamente.

Dacă la aceste sume, rezultate prin punerea în practică a ideilor de mai sus, am mai adăuga - logic - și câte 3-5 miliarde de lei/an, venite dinspre C.L.M. Arad și Consiliul Județean, am obține un buget al clubului FC UTA, suficient pentru participarea cu succes în elita fotbalului românesc.

A. CHEBELEU
D. SCRIDON

Dialoguri de vacanță

Cristian Panin: „SUNT OPTIMIST ÎN CEEA CE PRIVEȘTE VIITORUL UTA-EI”

După un campionat istovitor, încununat cu obținerea promovării în Divizia A, fotbaliștii UTA-ei au luat o binemeritată vacanță, pe care fiecare dintre ei încearcă să și-o facă cât mai plăcută. Litoralul Mării Negre reprezintă cea mai bună alternativă în acest sens, „alb-roșii” petrecându-și, aproape toți, un sejur mai scurt sau mai lung pe plajele stațiunilor românești. Ultimul care a ajuns, la mare, este fundașul Cristian Panin, pe care l-am și contactat telefonic pentru a afla primele impresii...

– Ce faci Cristi, te-am deranjat cumva?

– Eram în toiul unui meci de volei, pe plajă, dar nu e nici un deranj.

– Când ai ajuns la mare, cum te simți acolo?

– Sunt la Mamaia doar de vineri și până acum m-am simțit excelent. Prietena mea și câțiva buni amici sunt și ei aici, ne distrăm de minune.

– Te descurci cu banii? Conducătorii UTA-ei v-au cam trimis cu buzunarele goale în vacanță...

– E adevărat, dar suntem răbdători. Știm că UTA traversează un moment critic în ceea ce privește partea financiară, dar cel puțin eu sunt optimist că se va depăși acest moment. Banii pentru cele doisprezece zile de sejur îmi ajung. Când voi ajunge acasă sper să ne primim restanțele, pentru ca jucătorii să fie liniștiți până pe 1 iulie, data reluării pregătirilor.

– Te vezi jucând în Divizia A?

– Nici nu se pune problema. Am muncit atâta pentru ca la Arad să vină Dinamo, Steaua sau Rapid, ar fi păcat să ne înecăm la mal.

– Fotbal joci la mare?

– Chiar în această seară (n.a. ieri) am închiriat un teren de iarbă sintetică la Yaki, hotelul lui Hagi. Eu am echipă, să vedem cu cine vom juca.

– Dintre fotbaliștii arădeni, cu cine te-ai întâlnit pe litoral?

– Deocamdată cu nici unul. Știu că la Neptun își petrec vacanța Mariș, Almășan, Pap și cred că și Miculescu, dacă nu a plecat deja. Le voi face o vizită în una din seri.

– La „mondiale” te uiți?

– Bineînțeles, nu am scăpat un meci. Înainte de a începe i-am spus unui prieten de-al meu că vor fi multe surprize și așa a fost. E mai bine așa, e mult mai palpitant. Oricum, bănuiam de la început că Brazilia nu va avea adversar.

– Îți mulțumesc, Cristi. Îți doresc un sejur plăcut în continuare.

CĂLIN MNERIE

ECOURI DUPĂ CUPA COTTA INTERNATIONAL

Pentru că la sfârșitul săptămânii trecute orașul nostru a găzduit cel mai mare turneu de fotbal pentru copii organizat vreodată pe teritoriul României, Cupa Cotta International - ediția a II-a, era necesar să purtăm o discuție cu principalii artizani ai acestei acțiuni...

„PENTRU MINE MESZAR SE IDENTIFICĂ CU CLUBUL ROMVEST"

* afirmă directorul firmei Cotta International, Marius Țucudean

– În primul rând, a cui a fost ideea organizării unui turneu de o asemenea anvergură?

– Grupele 1990 și 1991 ale Romvestului au participat la foarte multe turnee naționale și internaționale. Împreună cu antrenorul Meszar am zis că trebuie să avem și noi o întrecere tradițională și iată că începând cu ediția a II-a am transformat-o în una grandioasă. A fost un salt mare, prin participarea a nu mai puțin de 54 de echipe, dar satisfacția este pe măsură. Totul a ieșit ca la carte.

– Mai puțin mediatizarea evenimentului...

– Aveți dreptate, nu am știut să ne vindem marfa așa cum a trebuit. Eu unul recunosc să am neglijat acest aspect, în condițiile în care le-am promis și celor de la PROSPORT că îi voi invita la Arad. M-am luat cu alte treburi și rezultatul s-a văzut în presă. Vă promit că ediția viitoare nu va mai avea de suferit din această cauză.

– Să nu îmi spuneți că aveți de gând să repetați turneul cu același număr de echipe?

– De ce nu? Am văzut că se poate. Greu, dar se poate. Vom fi mai organizați anul viitor, știm la ce ne înhămăm. Selecția echipelor participante va fi mai severă, dorim să aducem formații cât mai puternice. Până atunci însă, la iarnă, o altă firmă arădeană, Eleconul va organiza un turneu de sală cât se poate de select. Numai așa, copiii noștri vor acumula experiență competițională, care, cumulată cu valoarea va reprezenta cartea de vizită a jucătorului.

– Este și cazul lui George, băiatul dumneavoastră. De ce l-ați dat la Romvest și nu la UTA, clubul fanion al Aradului a cărui culori le-ați apărat în Divizia A?

– Degeba are tradiție clubul UTA, dacă nu are o bază materială corespunzătoare „șlefuirii" de talente. La Romvest, copiii au la dispoziție tot timpul un teren de antrenament corespunzător, pe când la UTA acesta lipsește cu desăvârșire.

– Să nu fi fost și antrenorii UTA-ei de vină?

– Prea puțin, însă alegerea de la Romvest a fost cea mai bună. Am dat peste un om deosebit, Alexandru Meszar, care pentru mine este președinte, vicepreședinte, antrenor și organizator de competiții pe felia lui de activitate, la Romvest.

– Să înțeleg că împreună cu el doriți să puneți bazele unei școli de fotbal, să zicem?

– E prematur să vorbim despre acest lucru. Deocamdată am o afacere care e încă la început. Toate la timpul lor.

– Dar la echipa mare a UTA-ei vă mai gândiți? Sunteți un om de afaceri prosper, nu ați putea susține cauza „Bătrânei Doamne" în Divizia A?

– Președintele Lupaș cunoaște poziția mea. Atâta timp cât nu știu a cui este clubul nu pot să mă implic cu capital. I-am propus, însă, altceva. O să modernizez toată tribuna oficială, o să-i plătesc 8 locuri în lojă la orice preț și o să cumpăr 100 de abonamente pentru angajatii firmei Cotta International. Aștept răspuns.

Alexandru Meszar: „NU CÂNTĂRESC AVANTAJELE ȘI DEZAVANTAJELE ORGANIZĂRII UNUI TURNEU"

– Până acum te-am abordat mai mult în postura de organizator. Să trecem și la partea tehnică. Ești mulțumit de prestația grupelor de la Romvest pe care le pregătești?

– În general, turneul a fost foarte ridicat valoric, toate echipele contribuind la acest lucru. Sunt aproape mulțumit de grupa de copii născuți în '91, care a ieșit campioană la categoria de vârstă respectivă. De cei din '90 (n. r. locul 5) sunt mai puțin mulțumit, dar aici am avut și ghinion, deoarece nu am putut conta pe doi jucători de bază, portarul Cristea și Copil, accidentați.

– Ai depus o muncă titanică. Crezi că vei mai rezista unui asemenea turneu?

– E adevărat că în timpul turneului, dar și cu câteva zile înainte îmi venea să abandonez, dar acum, la final, satisfacția e mare. Bineînțeles că mă voi ocupa și pe viitor.

– Ai fost „creierul" acestui turneu grandios. Ce ai tu în plus față de ceilalți antrenori din fotbalul juvenil arădean?

– Spre deosebire de alți antrenori, eu nu cântăresc avantajele și dezavantajele organizării unui turneu. Mă mulțumesc cu satisfacțiile morale. Am o ambiție ieșită din comun, îmi plac fotbalul și copiii. Apoi, relațiile pe care le am, mă obligă. Cum mi-am făcut aceste relații? Totul a pornit de la un meci amical jucat la Szeged, pe o prăjitură. Acolo am fost remarcați, fiind ulterior invitați la diverse turnee în Ungaria.

– Ai îmbrăcat până și tricoul de arbitru, repetând un penalty de cinci ori în finala Grupei '90...

– Recunosc că am greșit, ar fi trebuit

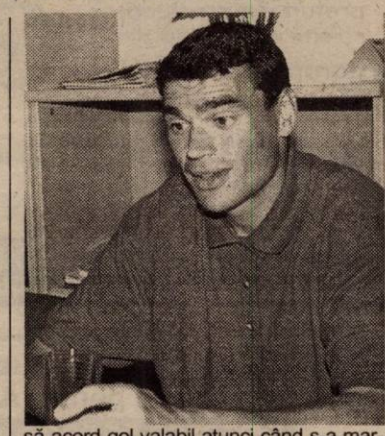

să acord gol valabil atunci când s-a marcat, chiar dacă portarul lui UTE Budapesta a făcut un pas înainte ca jucătorul din Satu Mare să atingă mingea.

– Cum a răspuns Aradul la eforturile voastre?

– Autoritățile locale și-au făcut din plin datoria. În schimb, multe firme care se puteau implica au stat deoparte. De asemenea, arbitrii puteau fi mai bine coordonați de Asociația Județeană de Fotbal.

– Echipele invitate au fost mulțumite de condițiile asigurate?

– Cele din străinătate au fost încântate, ne-au oferit chiar și cadouri. Din păcate, unele echipe din țară au avut o atitudine necorespunzătoare. Ne vom gândi de două ori pe cine invităm la următoarea ediție.

Au consemnat
CĂLIN MNERIE
RADU ROMANESCU

CIEL ROMANIA LANSEAZA LA DOAR 199$, PACHETUL CIEL FINANCE MANAGER IN JUDETELE HUNEDOARA, ALBA SI ARAD

CIEL ROMANIA va organiza la **DEVA**, impreuna cu partenerii sai din zona, **joi, 27 iunie 2002**, la Sala de Cursuri din **CAMERA DE COMERT SI INDUSTRIE HUNEDOARA,** evenimentul "**Porti Deschise**", unde veti avea posibilitatea sa vedeti la lucru programele CIEL, sa aflati despre serviciile pe care vi le putem oferi si sa achizitionati **OFERTA EXCEPTIONALA**, valabila numai in ziua si doar la locul evenimentului.

Evenimentul va ofera, de asemenea, posibilitatea sa participati la lansarea pachetului de programe CIEL FINANCE MANAGER in judetele HUNEDOARA, ALBA si ARAD.

CIEL FINANCE MANAGER este un pachet complet ce cuprinde cele mai vandute programe CIEL: Contabilitate, Gestiune Comerciala, Salarii, Imobilizari si Registru de Casa. Acest pachet ofera posibilitatea companiilor sa-si administreze activitatea de la operatiuni contabile curente, facturare, inventariere, calculul amortizarilor si salariilor, pana la statistici si formate de raportare cerute de administratiile financiare, care sunt permanent actualizate in functie de schimbarile legislative.

Doar in ziua si locul evenimentului "Porti Deschise" veti putea achizitiona pachetul CIEL FINANCE MANAGER, care include toate modulele mentionate mai sus, la pretul de doar **199$.**

Pana in data de **12 iulie 2002**, vor fi disponibile OFERTE SPECIALE CIEL, valabile numai pentru companiile din aceasta zona, prin dealerii sai autorizati.

" In conceptia noastra, a spus dl. CLAUDIU BULACEANU, Director General al companiei CIEL ROMANIA, o solutie software de contabilitate, salarii si gestiune nu este completa daca nu este insotita de un serviciu de asistenta tehnica profesional. Serviciul nostru de asistenta ofera versiuni actualizate ale tuturor programelor conform legislatiei in vigoare si noutatilor tehnice in domeniu, cursuri de pregatire, asistenta telefonica si asistenta personalizata la sediul clientului ".

RUBENS BARRICHELLO A CÂȘTIGAT MARELE PREMIU AL EUROPEI

Pilotul brazilian al echipei Ferrari, Rubens Barrichello, a câștigat Marele Premiu al Europei, etapa a noua a Campionatului Mondial de Formula 1, care s-a desfășurat, duminică, pe circuitul de la Nurburgring.

Rubens Barrichello, care a obținut cea de-a doua victorie din carieră, prima din acest sezon, l-a devansat pe coechipierul său de la Ferrari, germanul Michael Schumacher, și pe finladenzul Kimi Raikkonen (McLaren-Mercedes).

Clasamentul Marelui Premiu al Europei este următorul: 1. Rubens Barrichello (Brazilia/Ferrari) - 1 h 35:07.426 (viteza medie: 194,741 km/h); 2. Michael Schumacher (Germania/Ferrari) - la 0.294; 3. Kimi Raikkonen (Finlanda/McLaren-Mercedes) - la 46.435; 4. Ralf Schumacher (Germania/Williams-BMW) - la 1:06.963; 5. Jenson Button (Marea Britanie/Renault) - la 1:16.943; 6. Felipe Massa (Brazilia/Sauber-Petronas) - la un tur

Primele cinci poziții ale clasamentului piloților după Marele Premiu de la Nurburgring: 1. Michael Schumacher (Germania) - 76 puncte; 2. Ralf Schumacher (Germania) - 30; 3. Juan Pablo Montoya (Columbia) - 27; 4. David Coulthard (Marea Britanie) - 26; 5. Rubens Barrichello (Brazilia) - 26.

Primele cinci poziții ale clasamentului constructorilor: 1. Ferrari - 102 puncte; 2. Williams-BMW - 57; 3. McLaren-Mercedes - 37; 4. Renault - 14; 5. Sauber - 9.

Volei

REPREZENTATIVA FEMININĂ A ROMÂNIEI A ÎNVINS, CU SCORUL DE 3-0, SELECȚIONATA UNGARIEI

Reprezentativa feminină de volei a României a învins, sîmbătă, în deplasare, cu scorul de 3-0 (25-23, 29-27, 25-23), selecționata Ungariei, într-un meci din preliminariile Campionatului European din 2003.

Selecționata României se află pe primul loc în Grupa A, cu 7 puncte, fiind urmată de reprezentativele Ucrainei (6 puncte) și Cehiei (4 puncte), care au însă un meci mai puțin disputat. Formația României a înregistrat, pînă în prezent, trei victorii și o înfrîngere.

România face parte din aceeași grupă de calificare cu Ucraina, Ungaria și Cehia, echipele clasate pe primele două locuri urmînd să participe la Campionatul European.

Selecționata României va disputa următoarele meciuri din preliminariile Campionatului European în luna iunie 2003.

Fabrica de biciclete
FIRST BIKE®
cu 40 de magazine proprii în țară
ISO 9002
Certificat Nr. 762

Ofertă promoțională

- peste 25 modele noi de biciclete pentru toate vârstele
- peste 500 de repere la piese de schimb și accesorii
- cele mai mici prețuri . prețuri de producător *ofertă valabilă 30 zile
- garanție 18 luni

MAI IEFTIN NU GĂSIȚI, VENIȚI și vă convingeți!

Acum și în ARADIII (2366320)
str. Revoluției, nr.85 (între Teatrul de Stat și Primărie)

Firmă națională de producție mobilier angajează pentru Arad :

DIRECTOR DE PRODUCȚIE

Cerințe :
- Studii superioare de specialitate;
- Experiență într-o firma de producție mobilier din PAL;
- Cunoștințe operare PC;
- Cunoștințe de desen tehnic.

TÂMPLARI CALIFICAȚI PENTRU PRELUCRARE PAL

Cerințe :
- Experiență într-o firmă de producție mobilier din PAL;
- Vârsta maximă 30 de ani.

REPREZENTANT COMERCIAL

Cerințe:
- Studii superioare / medii;
- Abilități de comunicare și negociere;
- Cunoștințe de desen tehnic;

Noi oferim: un loc de muncă sigur într-o companie în dezvoltare, salariu motivant și posibilități de promovare. CV, Scrisoarea de intenție scrisă de mână și POZA se depun la Camera de Comerț Arad, camera 30, la d-șoara Doroteea BAICU, pana la data de 1 Iulie 2002.

(c.62)

Numai candidații care corespund criteriilor vor fi contactați

Concern elvețian prin firma Gemaje Hair SRL
cu domeniul de activitate prelucrarea părului uman
angajează personal muncitor și pentru laborator: cercetare, experimentare, producție

Pentru laborator sunt necesare următoarele condiții:
- studii medii;
- disponibilitate la program prelungit.

Firma oferă transport gratuit.
Relații la sediul firmei din Curtici, str. I. Meținu, nr. 1 sau la telefon 206032 zilnic între orele 8,00-17,00.

SUNĂ BINE
OFERTA NOASTRĂ!

NOKIA 3310 49 $* SIEMENS A35 19 $*

Te abonezi până la 30.06.2002 și primești cadou un SIM Connex GO! sau Kamarad + un set promofional QUASAR*!

OFERTA CONNEX 1 lună cu abonament gratuit și 50 de mesaje** Connex Text gratuite naționale (în prima lună de contract). Cartelele SIM reîncărcabile Connex Go! și Kamarad costă 7$, fără TVA. Ofertă valabilă până la 30 iunie 2002. Detalii în magazine.

*Preț fără TVA, valabil doar pentru conectare în rețeaua Connex. În limita stocului disponibil **Sunt mesaje prorate, în momentele și în cuprinsul SMS-ului numere speciale sau postale

QUASAR

DEALER CONNEX

ARAD - B-dul Revoluției, nr. 39 - 41,
Complex Com. "ZIRIDAVA" - PARTER, Tel: 206.069

(2366317)

Dă energie afacerii tale și va înflori!

Creditul Alpha-BERD
Energie europeană pentru întreprinderile mici și mijlocii din România.

- Până la **125.000 Euro** pentru proiecte de investiții (proprietăți comerciale, fabrici și/sau echipamente) sau pentru capital de lucru în producție
- Până la **50.000 Euro** pentru capital de lucru în comerț (ex. vânzări en-detail sau en-gros)
- Perioadă de creditare de **până la 3 ani**
- Contribuția solicitantului de **cel puțin 15%**

Vino să te întâlnești cu echipa de creditare ABR/UE din orașul tău!
Str. Horia, nr. 2, Tel: 0257.252.551

A European bank on line with the future

0244.197.850

ALPHA BANK
www.alphabank.ro

CARAVANA BMW
ACUM ÎN ARAD
24 - 25 IUNIE 2002
DRIVE TEST
Vă asteptăm la Hotel President

Plăcerea de a conduce

MDA MOTORS
DEALER BMW

ARAD, CALEA TIMIȘORII NR. 50
TEL. 057 - 286.283
FAX 057 - 278.757
e-mail: mdamotors@rdslink.ro

(1834435)

Pasiunea apare în diferite forme dar, puține sunt așa excitante.

Direcția Generală a Finanțelor Publice a Județului Arad
cu sediul în B-dul Revoluției, nr. 79

ORGANIZEAZĂ

în data de 24.07.2002 orele 10,00, la sediul instituției, concurs pentru ocuparea următoarelor funcții publice vacante:

❖ ***Biroul Metodologie Asistență Contribuabili Persoane Juridice***
- referent categoria C, gradul debutant - studii medii economice.

❖ ***Serviciul Îndrumare și Colectare Venituri***
- inspector specialitate categoria A, clasa III, gradul 1 - șef serviciu - studii superioare economice, vechime în specialitate de 5 ani.

❖ ***Serviciul Resurse Umane Salarizare și Pregătire Profesională***
- inspector specialitate categoria A, clasa II, gradul 1 - șef serviciu - studii superioare economice, vechime în specialitate de 11 ani.

❖ ***Serviciul Financiar Contabilitate Investiții și Buget Propriu***
- inspector specialitate categoria A, clasa II, gradul 1 - studii superioare economice, vechime în specialitate de 11 ani.

❖ ***Serviciul Administrarea și Contabilitatea Contului Curent al Trezoreriei***
- referent categoria C, clasa III, gradul 3 - studii medii economice, vechime în specialitate de 6 luni.

❖ ***Administrația Finanțelor Publice a orașului Ineu - Serviciul Trezorerie și Contabilitate Publică***
- consilier categoria A, clasa 1, gradul 1 - șef serviciu - studii superioare economice, vechime în specialitate de 17 ani.

❖ ***Administrația Finanțelor Publice a comunei Pecica - Serviciul Administrarea Veniturilor Statului - Compartiment Bilanțuri***
- inspector specialitate categoria A, clasa III, gradul 3 - studii superioare economice, vechime în specialitate de 1 an.

❖ ***Administrația Finanțelor Publice a comunei Gurahonț***
- consilier categoria A, clasa I, gradul 2 - șef administrație - studii superioare economice, vechime în specialitate de 15 ani.

Data până la care se pot depune dosarele de înscriere este 05.07.2002.
- Informații și bibliografia pentru funcțiile publice scoase la concurs pot fi obținute la sediul D.G.F.P. Arad, la Serviciul Resurse Umane, telefon 280633, int. 207.

Director general,
Chiș Gavril

Peugeot 206 1.4 HDi. Irezistibil de economic.

Echipare standard pentru Peugeot 206 X-LINE 1.4 HDi / 70 CP, cu 5 uși: servodirecție, geamuri acționate electric portiere față, închidere centralizată, airbag șofer și pasager, oglinzi retrovizoare încălzite, tetiere reglabile în înălțime, scaun șofer reglabil în înălțime, banchetă spate rabatabilă, pre-echipare radio cu 2 boxe.

* Consum măsurat în regim extraurban, la viteza stabilizată de 90 km/h

Începând de la: 9.351* EURO.
Leasing 3 ani: • 182* EURO lunar
•2.783* EURO avans
•1.855* EURO valoare reziduală

206 PEUGEOT

PEUGEOT. PENTRU CA AUTOMOBILUL SĂ FIE ÎNTOTDEAUNA O PLĂCERE.

AUTO SML - CONCESIONAR PEUGEOT
Calea Timișorii nr. 212, Arad, tel: 057/278.738
* plus TVA

(c.a.)

TMS-RO
Comercializează și montează instalații termice import SLOVACIA
5-10% Discount
-Calorifere otel KORAD
-Cazane turbo-combi pe gaz THERM - CEHIA de la 664 EURO(TVA INCLUS)
-Teavă cupru si polipropilenă - accesorii
-Cazane pe combustibil solid
Sediul: Calea AUREL VLAICU nr.241
Tel: 057-349.924 Tel/ fax: 057-349.925
(C.A.)

Administratia Finantelor Publice a Municipiului Arad organizează concurs pentru ocuparea posturilor vacante, în data de 24.07.2002, orele 10, la sediul instituției.

Dosarele se vor depune la Serviciul Resurse umane până în data de 09.07.2002, orele 16.

Informații la sediul instituției Arad B-dul Revoluției nr. 77, camera 47, telefon 280633 interior 220.

Plata se va face din contul nostru 235101203519933 deschis la Trezoreria Municipiului Arad.

GE-LA SERVICES
Proiectare/Consultanță/Execuție
ARAD, MICALACA, BL.331 PARTER, tel./fax: 279.489

CEA MAI BUNA CALITATE
CEL MAI MIC PREȚ !!!

ORAR
Luni - Vineri
08^{00} - 16^{00}

Echipamente de încălzire, microcentrale, cazane și arzătoare.
Lamborghini
VIESMANN

Tuburi din polietilenă și multistrat, fitinguri, robinete sferice
TIEMME

Radiatoare din aluminiu și accesorii.
FARAL
(C.A.)

Cea mai autentică vrăjitoare a anului 2002

din Arad cât și din țară se află la dispoziția dvs. în județul Arad

Deoarece este luna iunie, lună dedicată în exclusivitate dezlegărilor de farmece, lecuiri de diferite boli venite prin prisma farmecelor cum ar fi: argintul viu, beția, slăbire, îngrășare, menținerea tenului frumos pentru tot restul vieții, toate acestea cu rezultate garantate în numai câteva zile.

PARTICIPANTĂ LA TOATE CONGRESELE VRĂJITOREȘTI ȘI PREMIATĂ CU FUSUL FERMECAT DE AUR

VALENTINA - CEA MAI PUTERNICĂ VRĂJITOARE DIN SUD-ESTUL EUROPEI

Valentina lucrează numai cu magie albă, rugăciuni și descântece numai de ea știute, eliminând efectele magiei nefaste și malefice.

Cu cele mai multe cazuri reușite. Recunoscută atât în țară cât și peste hotare fiind pe toate canalele TV și mass-media, fiind premiată de cele 12 vrăjitoare cu fusul fermecat o puteți vedea marțea și joia și duminică pe Pro TV, Antena 1 și Prima Tv, descântă de urât cu buruieni știute numai de ia vine și de această dată cu harul și priceperea ei cu diferite talismane de dragoste, câști-guri, depărtarea răului și multe altele. Fiind o extraordinară vizionară vă poate spune cu exactitate ce v-ar putea aștepta ce este și ce a fost.

ATENTIE ÎN NOAPTEA SÂNZIENELOR

Valentina merge la trei izvoare care izvorăsc numai în seara sânzienelor și numai în fața ei se deschid căci nu se arată, nu se văd decât în fața știutoarei și aceasta fiind autentica Valentina. Din aceste izvoare Valentina ia trei ulceoare descântate de ea și le umple cu apă. Această apă este benefică în dragoste, spor, afaceri, liniște sufletească, înțelegeri etc., în special pentru anumite boli venite prin prisma farmecelor.

Având la bază o vastă experiență și puteri divine apelând la serviciile ei chiar mari personalități din viața politică și mulțumindu-i chiar pe un canal TV. Ea vă poate îndeplini orice dorință în numai câteva zile. O puteți vedea în revista Paranormal, Dracula și Medicina Naturistă.

Telefon
0721.564.457;
0721.193.868.
Arad, str. Mioritei
Bl. 128, Ap. 4

Testată de dr. parapsiholog Ion Țugui și recomandată tuturor oamenilor cu probleme: împacă familiile dezbinate, aduce persoana iubită, lecuiește epilepsia, eczeme de pe corp, impotența, alungă răul din casele oamenilor, face ca familiile ce nu pot avea copii să aibe, spor în afaceri, scoate argintul viu.

(9397832)

S.C.C.A. Artex

Arad, str. I. Vidu nr. 1-3

În zilele de 26-27.06.2002, orele 7-15, se face plata dividendelor pe anul 2001, pe baza actului de identitate.

(9877687)

sc. MODA SA.

Cea mai cunoscută firmă cu tradiție în domeniul confecțiilor din Arad

ARAD, Str. Liviu Rebreanu nr. 86

Angajează
- CONFECȚIONERE la mașina de cusut
- TINERE NECALIFICATE care doresc să învețe meseria de confecționer

Asigurăm
- salarii atractive
- tichete de masă
- condiții de muncă deosebite într-un singur schimb
- asistență medicală la sediul unității
- alte avantaje: spor muncă grea, spor vechime, premii

Informații suplimentare la sediul unității sau telefon: 256265 int. 120. (2733329)

VÂNZĂRI APARTAMENTE O CAMERA

Vând 1 cameră, Vlaicu, bloc apartamente, parchet, contorizat, ocupabil imediat, 4.900 USD. Telefon 0722.257.409, 270856. (18311)

Vând apartament 1 cameră, etaj I, Alfa, 6.000 USD, discutabil. Telefon 0744.542.931; 279718. (18795)

VÂNZĂRI APARTAMENTE DOUĂ CAMERE

Vând apartament ULTRACENTRAL (zona ZIRIDAVA), 78 mp, 2 camere, cu dependințe, etaj I, cu balcon, ideal cabinet, birou. Telefon 0744.784.443. (18391)

Vând urgent apartament 2 camere, Micălaca. Telefon 276466; 0722.397.414. (18096)

Vând apartament 2 camere, cu îmbunătățiri, Micălaca, Piața Soarelui. Telefon 264144. (2667868)

Vând apartament 2 camere, Intim, bloc 1, etaj I, ocupabil imediat. Telefon 094.552.086. (18420)

Vând apartament central, 2 camere, et. IV, contorizat apă caldă și rece. Telefon 285501. (18610)

Vând apartament două camere, UTA, confort I, contorizat. Telefon 273049. (2666903)

Vând apartament 2 camere, la casă, îmbunătățit, Grădiște. Telefon 210181, 276816, 0745.023.641. (18741)

Vând apartament 2 camere, confort I, parter, decomandat, zona Imașului. Telefon 093.594.667. (18511)

Vând apartament 2 camere, vis-a-vis de Bancpost, et. III, contorizat apă-calorifere, interfon, 19.000 $, negociabil. Telefon 0745.529.909. (2667688)

Vând apartament 2 camere, spațios, contorizat, 2 balcoane, Vlaicu, bl. Z25, et. I, 13.000 USD. Telefon 229180, 0744.151.146. (2666907)

Vând apartament 2 camere, Intim, 83 mp, semidecomandat. Telefon 0723.594.667. (18778)

Vând apartament 2 camere, contorizat, et. 4/4, fără probleme, zona Făt-Frumos. Telefon 276943; 090.211.547. (18772)

VÂNZĂRI APARTAMENTE TREI CAMERE

Vând apartament central la casă, Legea 112, 80 mp, str. M. Eminescu, nr. 50, tot confortul. Telefon 210288; 094.522.034. (18676)

Vând apartament central, 3 camere, 20.000 USD, ocupabil. Telefon 057 - 252715. (17723)

Vând apartament ultracentral, 3 camere, 140 mp, lângă Tribunal, Legea 112, et. I, Telefon 253470, după ora 17. (18320)

Vând apartament 3 camere, decomandate, 101 mp, Alfa, zonă bună. Tel. 277318, 0745512623.

Vând apartament 3 camere, Alfa, et. II, îmbunătățit, cu modificări, mobilă de bucătărie la comandă inclusă, preț 18.000 Euro. Informații la telefoanele: 253661; 094.511.910. (18493)

Vând apartament 3 camere, central, parter, gaz, încălzire centrală, contorizat, bun și pentru sediu firmă. Telefon 282080, orele 10-13, 16-19. (18648)

Vând apartament 3 camere, decomandate, 96 mp, etaj I, Vlaicu, 12.000 USD, discutabil. Telefon 279718; 0744.542.931. (18724)

Vând 3 camere, central, 2 băi, îmbunătățiri, et. III, 21.500 USD. Telefon 253364, 0766.231.477. (18311)

Vând apartament 3 camere, parter, zona Mioriței. Telefon 263815. (18534)

Vând apartament deosebit, superamenajat, situat pe două nivele, ultracentral, în orașul BEKESCSABA (Ungaria), în bloc de asociație din cărămidă, cu lift: 3 camere cu parchet laminat, tavan fals, bucătărie americană cu living, gresie Italia, geamuri termopan, baie mare cu vană pe colț și cu cabină duș, încălzire din pardoseală, două terase uriașe cu brazi, tuia și flori, toate cheltuielile separat, preț 65.000 USD. Telefon 0722.349.064. (18325)

Vând apartament 3 camere, zona 300, lângă BILLA, et. I, din 4, 15.000 $, negociabil. Telefon 368339. (18557)

Vând apartament 3 camere, et. I, central, contorizat, proaspăt renovat. Telefon 094.157.340 sau 237053, seara după 20. (18769)

Vând apartament 3 camere, în spatele Teatrului, et. II, design modern, 130 mp, ideal birouri, 24.500 $, negociabil. Telefon 0745.529.909. (2667688)

Vând apartament 3 camere, îmbunătățit, et. II, plus garaj zidit, zona Podgoria, preț 19.300 $, negociabil. Telefon 0744.555.341. (18750)

VÂNZĂRI APARTAMENTE PATRU CAMERE

Vând apartament (asociație) 4 camere, dependințe, garaj, îmbunătățit, zonă ultracentrală, preț 42.000 USD, negociabil. Telefon 0257/211804; 0745.169.760. (18242)

Vând apartament 5 camere, zona Billa, preț 15.800 $. Telefon 0722.226.403; 0722.620.267. (18693)

Vând 6 camere, ultracentral, renovat integral, et. I, 264 mp, 45.000 USD. Telefon 270856, 0722.257.409. (18311)

Vând apartament Micălaca, zona Orizont, superîmbunătățit, 4 camere, contorizat complet (apă, căldură), vizibil zilnic. Telefon 279877. (2667864)

Vând apartament 5 camere, zona Gării, etaj 4/4. Telefon 234281. (18792)

VÂNZĂRI CASE

Vând vilă 11 camere, condiții deosebite, negociabil, posibil rate. Telefon 514929. (18324)

Vând casă cinci camere, garaj, anexe, pe principală, str. Steagului nr. 5. Telefon 288968; 0722.941.123. (17941)

Vând casă în Semlac nr. 932B, cu 2 camere, bucătărie, baie, cămară, pivniță, magazie, grădină cu pomi fuctiferi, viță de vie. Telefon 274520, orele 18-22. (18343)

De vânzare construcție nouă, în zonă turistică, multiple posibilități de afaceri. Telefon 057/531122; 0722.659.084. (18388)

Vând casă mare cu grădină, 20 km de Arad (Iratoșu) 3 camere, gresiate și mobilate, apă, garaj frumos amenajat, preț negociabil 18.000 $. Informații telefon 219234; 092.562.024. (2667869)

Vând casă mare, Pârneava. Telefon 253661. (18482)

Vând casă stil occidental, în Grădiște, preț negociabil 33.000 $. Telefon 057/276098; 0744.928.615. (18399)

Vând casă Micălaca, str. Lipovei 77. Telefon 0722.226.403, 0722.620.267. (18693)

Vând casă în Vărșand, comuna Pilu, mobilată, anexe, grădină mare și grădină mică, 5.000 Euro, suprafața 1.700 mp. Telefon 0745.380.873. (18699)

Vând urgent casă, 3 camere, grădină, curte, suprafață 1.100 mp. Informații str. Nouă nr. 23 (Gai). (2666904)

Ocazie! Vând foarte convenabil casă ultracentral, singur în curte, ideal privatizare. Telefon 0723.199.578. (18715)

Vând casă cu grădină în Lipova (Radna). Telefon 561282; 093.474.418. (9877127)

Vând vilă nefinisată, central-Grădiște, pe colț, pretabil și pentru motel, grădiniță, etc. Telefon 0744.555.660. (18368)

Vând (schimb cu apartament 3 camere + diferență), casă, central. Telefon 233563, orele 11-18. (18542)

Vând casă în cartierul Funcționarilor, doi în curte. Telefon 0722.277.765. (18614)

Vând urgent casă în Fântânele, 3 camere, hol, bucătărie, beci, gaz, apă. Telefon 0745.882.515. (18652)

Vând casă în Gai, str. Ștefan Tenetchi nr. 26 (centură) mobilată, ocupabilă imediat. Telefon 236422, 092 953 985. (18670)

Vând casă, comuna Vladimirescu. Telefon 515036. (2666912)

VÂNZĂRI SPAȚII

Vând spații comerciale 3 clădiri (120 mp, 60 mp, 50 mp) curte 250 mp, zona Vlaicu. Telefon 092 621 961. (18295)

Vând fermă de animale 470 mp, 24 boxe de padoc + anexă gospodărească, pe str. Steagului 93. Informații telefon 092.344.785; 250202. (18396)

Vând hală de producție, 1.200 mp suprafață, teren aferent 5.600 mp, mașini de transport. Informații telefon 092.344.785; 250202. (18396)

Vând imobil cu tefen, folosibil cu spațiu comercial, semicentral 600 mp/120 mp, dublu acces, subsol depozit. Telefon 094.534.684. (18432)

Ocazie! Vând bar cu terasă, pe strand, preț 6.000 $, negociabil. Telefon 091.285.073; 093.198.095. (17835)

Vând spațiu comercial, pretabil sediu firmă, magazin, Chișineu Criș, ultracentral. Telefon 0744.584.702. (1855699)

VÂNZĂRI TERENURI

Vând LOC de CASĂ 500 mp, front stradal 17 m, ARADUL NOU (MILAN TABACOVICI), apă, canalizare la stradă, 4.800 EURO, negociabil. Telefon 279679. (12993)

Vând 2,7 ha, centură-sere, 6 USD/mp. Telefon 0745.365.755, 235171. (18539)

Vând loc de casă 500-1.000 mp, str. Tabacovici, Aradul Nou. Telefon 286744, 0722.690.350. (18567)

Ocazie! Vând urgent loc de casă 1.440 mp, în Sânicolaul Mic, str. Pașcani nr. 7, la preț convenabil, eventual plata în rate. Informații telefon 0744.773.759, 288522. (18609)

Vând teren arabil 2 ha. Telefon 258098. (18625)

Vând loc de casă 1.200 mp, localitatea Frumușeni. Telefon 156A, seara. (18653)

VÂNZĂRI AUTO

Vând OPEL ASCONA, adus recent în țară, an 1985, motor 1,6, 141.000 km, 500 Eu, negociabil. Telefon 0257-218333, 0744.689.106.

Vând RABA frigorifice 16 tone, capacitate utilă 10 tone, stare foarte bună. Telefon 258285, 0744.507.216. (18176)

NOU! ANVELOPE de ARO, JEEP, la numai 500.000 lei! Avem toate dimensiunile în stoc, la cele mai mici prețuri. Convingeți-vă acum! Telefon Arad, 259339; 0744.706.321, Lipova 563027; 563145. (18171)

Vând Dacia 1310, culoare albastru metalizat, 1995, stare foarte bună. Telefon 0744.869.139. (18278)

Vând combină cereale masa 3 m. Telefon 0744.882.963. (18326)

Vând ARO 320 camionetă, stare foarte bună, preț negociabil. Telefon 511047; 0722.301.782. (1857715)

Vând VW PASSAT VARIANT 1,9 TDI, 110 CP, an 1999, 64.000 km, impecabil, 10.800$. Telefon 0722.633.204.

Vând urgent Dacia Breck, albă, 1998, noiembrie, 1.850 $. Telefon 094.552.086. (18420)

Vând Audi A6, an 1997, climatronic, ABS, geamuri electrice, motor 2,5 cm, TDI. Telefon 0722.549.625. (18465)

Vând Opel Vectra, an 1994, full electric, impecabil. Telefon 094.928.615. (18480)

Vând DAF 400 CP Euro II, înmatriculat, preț 14.000 Euro. Telefon 259704; 094.165.466. (18585)

Vând disc, prășitoare și ARO avariat. Telefon 326231, Șicula. (1857717)

Vând combină Massey Ferguson cu masa de 4 m, motor Perkins. Telefon 462974. (1858605)

Vând izotermă frigorifică Mercedes, util 8,2 t, trapă, 4.500 $. Telefon 206240. (18754)

Vând motoare VW GOLF, OPEL benzină, PEUGEOT complete, cu garanție, preț 200 Euro/bucata. Telefon 0721.477.466; 0722.872.481. (2667695)

Vând autoutilitară Ford Transit, 2400 cmc, Diesel, înmatriculat, 2.600 Euro, negociabil. Telefon 280442; 284002. (18113)

Vând combină C.12M, fabricație 1990, preț convenabil. Telefon 512396. (1857719)

Vând tractor U-650, stare bună. Telefon 0745.691.210. (18786)

VÂNZĂRI ELECTRO

Vând CASE MARCAT FISCALE, CÂNTARE și PLATFORME ELECTRONICE, NUMĂRĂTOARE de BANI. Telefon 282829; 272727. (f.2365911)

Vând combină frigorifică, preț 100 Euro, videorecorder - 25 Euro, congelator cu sertare. Telefon 275277.

Vând televizor color, 1.500.000 lei, cu garanție. Telefon 275277.

Vând mașină spălat automată, preț 3.000.000 lei, cu garanție. Telefon 275277.

OFERTĂ SPECIALĂ! Numai luna aceasta, cu marfă second-hand: VITRINĂ, LADĂ, COMBINĂ FRIGORIFICĂ, CONGELATOARE, FRIGIDERE până 20% reducere; TV color, MAȘINI de SPĂLAT AUTOMATE, ASPIRATOARE, VIDEO 10%. Acum și în rate! Arad - telefon 0744.706.321, 259339; Lipova - 563027, 563145. (18171)

Vând TELEVIZOARE COLOR carcasă plastic, diferite diagonale, între 1.500.000-3.700.000 lei; CONGELATOARE, LĂZI, VITRINĂ și COMBINE frigorifice, între 2.500.000-4.500.000 lei; MAȘINI AUTOMATE, între 3.000.000-3.900.000 lei. Telefon 274600, orele 9-19 sau orele 21-23; 241355. (18262)

Vând televizoare color, carcasă plastic, garanție. Telefon 219365; 0723.380.028. (18384)

Vând mașină spălat automată, cuptor microunde, televizor color, video recorder, garanție. Telefon 214786. (18407)

Vindem Pentium 2 - 350 MHz HD 20 GB, 128 RAM - CD ROM, sunet, boxe, modem, monitor 15 digital, tastatură, mouse, 260 $. Telefon 280260. (18674)

Vindem Pentium 2 - 233 MHz 32 RAM HD 2,3 GB, CD ROM, sunet, boxe, monitor 14 - 200 $. Telefon 280260. (18674)

Vând ieftin televizoare color 37-72 cm. Telefon 338090, Arad. (18746)

Vând stații taxi, case marcat fiscale, instalații satelit, sisteme supraveghere video. Telefon 284900. (18341)

Vând mașină de spălat automată nemțească, inox, 1.000 rot/ min, garanție. Telefon 0723.112.222. (18673)

VÂNZĂRI DIVERSE

Vând PLASĂ GARD zincată - 21.000 lei/kg, toate dimensiunile; PLASĂ RABITZ - 40.000 lei/kg; CUIE - 17.500 lei/kg; SÂRMĂ NEAGRĂ - 17.500 lei/kg; SÂRMĂ ZINCATĂ și sârmă balotat pentru agricultură, str. Vrabiei nr. 4. Telefon 289997, 0744.289.997. (18061)

Vând erbicide, toate tipurile. Telefon 253973, 093 727 470. (18313)

Vând, din dezmembrări sere, țeavă și sticlă. Telefon 0744.649.637, 0721.288.627. (17036)

Vând BOLȚARI TERMOIZOLANȚI din zgură, cărămidă sau beton, 14 modele; BORDURI, PAVELE. Telefon 0745.634.885, 0722.621.600. (17748)

Vând rolete plastic import - 270.000 lei/ mp, rolete lemn tei - 450.000 lei/ mp, obloane mobile din lemn - 850.000 lei/ mp, jaluzele verticale și orizontale. Telefon 0722.282.380, 0256-471939. (18181)

Vând LEMNE FOC, NISIP, BALAST la domiciliu. Telefon 214010, 093.686.677. (18792)

Vând ciment 112.000 lei/sac, peste 10 tone, la domiciliu; BCA 1.340.000 lei/mc. Telefon 093.573.124. (18732)

Vând NISIP, BALAST, cantități mici și mari, la domiciliu. Telefon 0721.097.763. (18119)

Vând LEMNE FOC, NISIP, BALAST, la domiciliul clientului. Telefon 210771. (18119)

Vând LEMNE FOC, NISIP, BALAST, la domiciliul clientului. Telefon 277027. (18119)

Vând FĂINĂ import UNGARIA BL 55. Telefon 0721.585.650. (2667663)

Vând utilaje de marcă, prelucrare prin așchiere, strunguri, Borwerk, prese, foarfecă vibratoare, utilaj de sudat prin presare, etc. Informații telefon 092.344.785; 250202, 206197. (18396)

Vând utilaje moară (valț, sită, mașini griș, șnecuri, elevator, ciclon etc). Telefon 0745.522.260. (18398)

Vând pui Rottweiler din părinți campioni. Telefon 057/289522; 094.608.032. (2667661)

Vând NISIP și BALAST la domiciliul clientului. Telefon 261946, 259556. (18449)

Vând mobilă import Germania, second-hand. Telefon 289184. (2667673)

Vând rolete plastic, import, rolete lemn, jaluzele. Telefon 0259.478503: 0745.594.415. (18514)

Vând NISIP și BALAST, la domiciliul clientului. Telefon 257769. (18552)

Vând căței de Airedale Terrier și Fox Terrier. Telefon 286744; 0722.690.350. (18567)

Vând masă biliard, foarte bună. Telefon 0745.173.499 sau 234835. (18573)

Vând LEMNE FOC TĂIATE, esență tare, domiciliu. Telefon 276488, Grădiște. (18626)

Vând pavele, diferite modele. Informații telefon 276852 sau 0744.618.414. (18645)

Vând BETON, MORTAR, ȘAPĂ. Asigur utilaje, transport. Telefon 0723.273.746. (18675)

Vând puicuțe Rosso diferite mărimi. Telefon 262619. (18743)

Vând moară de pesmet, motor trifazic. Telefon 272046, orele 20-22. (18753)

Vând termoteka marca Berreta Turbo 24KW, nouă, sigilată. Telefon 368628. (18060)

Vând mobilă bucătărie, dormitor, sufragerie, bibliotecă și un dulap. Telefon 263815. (18534)

Vând garaj cu plata în rate, zona Fortuna, bloc A11-A12. Telefon 0744.883.548. (18700)

Vând presă de balotat baloți normali, în perfectă stare de funcționare. Telefon 462974. (1154649)

Vând SRL funcționabil, multiple obiecte de activitate, fără datorii, cu autoturism Peugeot 206 pe capital social, sediul în spațiu comercial central, în chirie RECONS, preț 20.000 USD, negociabil. Telefon 0722.349.064. (18325)

Vând PARCHET FAG, STEJAR, uscat, prețuri minime. Telefon 235271; 0744.555.338. (2667675)

Vând nisip, balastru, piatră albă, piatră codru pentru fundații, mozaic alb, la domiciliul clientului. Telefon 0745.615.810. (18445)

Vând vacă gestantă, luna a IX-a, rasa Holstein, comuna Zărand nr. 157. Telefon 118, 276610. (18114)

(Continuare în pagina 15)

(Urmare din pagina 14)

Vând combină John Deer 530, plug, cisternă, cuptor electric mare patiserie. Telefon 092.271.672. (18763)

Vând sau închiriez garaj, zona Miorița. Telefon 219156, 092.271.672. (18763)

Vând EUROBOLȚARI termoizolanți cu certificat calitate 300x250x200, 8.200 lei/bucata, 1 mc - 550.000 lei, 1 boltar - 7,6 cărămizi. Telefon 281491; 0722.381.750. (18759)

Vând plasă gard, toate dimensiunile, 20.000 kg, ciment 115.000/sac, var 65.000/sac, AFI 117.000/sac. Telefon 256884. (18691)

Vând colțare și canapele, noi, pluș SUA. Telefon 270018, 0744.509.801. (18780)

Vând COLȚARE, CANAPELE. Telefon 286069, 094.604.016. (18787)

Vând congelator Artic 4 sertare - 1.700.000 lei; 2 fotolii mari, 1 covor 2/3 - 1.000.000 lei, 1 canapea - 1.500.000 lei. Telefon 287716 și 255593, orele 15-18.

Vând termoteci pe gaz Vaillant, Yunkers (7.000.000 lei), pompe de recirculare (1.000.000 - 2.500.000 lei), diferite piese de schimb. Garanție un an de zile. Telefon 0740.249.544. (18790)

Vând contract avantajos de restaurant-pizzerie; cuptor plită. Telefon 090.940.527. (18796)

CUMPĂRĂRI TERENURI, IMOBILIARE

Cumpăr urgent teren agricol sau intravilan în Arad, minim 4.000 mp. Telefon 092.974.460. (18585)

CUMPĂRĂRI ELECTRO

Cumpăr FRIGIDERE - 600.000-700.000, COMBINE FRIGORIFICE. Telefon 273965; 0721.838.968. (2666911)

CUMPĂRĂRI DIVERSE

Cumpăr VACI, VIȚELE, TAURI. Telefon 0722.941.123; 288968. (17184)

Cumpărăm vaci, le plătim imediat. Telefon 250866. (18493)

Cumpăr bușteni, cherestea de nuc și scândură din demolări. Telefon 0745.240.881 sau 213443. (17899)

Cumpăr ERP 4. Telefon 511047; 0722.301.782. (1857715)

Cumpăr viței și tăurași, plata pe loc. Telefon 0740.583.833. (18641)

Cumpăr porumb, grâu și varză, în cantități mari. Telefon 0745.037.225; 0244.335.343. (17472)

CERERI ȘI OFERTE DE SERVICII

SC angajează OSPĂTARĂ. Telefon 256835. (18642)

Angajez ȘOFER PROFESIONIST adevărat. str. Predeal nr. 2, Fortuna, Arad.

RESTAURANT „IL PADRINO" angajează BARMANI, OSPĂTARI, salar atractiv. Telefon 211994, orele 8-16. (18317)

Angajăm BRUTARI cu sau fără calificare. Telefon 0744.574.973. (2667657)

Societate comercială angajează MECANIC UTILAJE și MUNCITORI NECALIFICAȚI. Telefon 270960. (18742)

Angajăm DIRECTOR ZONAL. Cerințe: vârsta maximă 35 de ani, domiciliul stabil, studii superioare, posesor permis auto categoria B, stagiul militar satisfăcut. Trimiteți un CV la numerele tel/fax 0248.630451 sau 0248/219806. (f.2733354)

SC LA TORRE angajează personal cu experiență, pentru confecționat fețe încălțăminte, masă și mașină de cusut, pentru secțiile din Arad, Lipova și Vinga. Salar atractiv + bonuri de masă + plata orelor suplimentare. Telefon 285366. (18679)

Angajez MUNCITOR(OARE), OPERATOARE CALCULATOR, VÂNZĂTOR GESTIONAR, între 25-30 ani, seriozitate. Aradul Nou, str. Iosif Lengyel nr. 1, orele 12-15. (18601)

Angajez VÂNZĂTOR (RE). Telefon 094.589.976 sau 381105, după ora 18. (18727)

SC SONIC ITALY angajează în condiții avantajoase, MAȘINISTE, MUNCITOARE MANUAL și MAISTRE, profil încălțăminte. Arad, str. Lipovei 63/65. Telefon 255934. (18041)

Angajăm CONFECȚIONERE cu experiență pentru croitorie serie, salarizare bună, bonuri masă. Str. M. Kogălniceanu nr. 26. (18142)

Angajăm FETE care vor să învețe să prepare PIZZA. Salar informativ 3.000.000 lei. Telefon 270206. (18716)

PMP PRODUCȚIONE INTERNAȚIONAL SRL cu sediul în PECICA, angajează: FEMEI și TINERE absolvente pentru ASAMBLARE piese plastice. Oferim salar motivant, bonuri masă, asigurăm transport. Telefon 228120; 0744.984.561. (18206)

TOP SECURITY angajează AGENȚI de PAZĂ, zilnic, orele 9-11, P-ța Sârbească nr. 1 (în curtea bisericii). (18438)

Angajăm AGENT COMERCIAL cu cunoștințe în domeniul auto (motoare cu ardere internă) pentru centrul de motoare plus distribuție de tablouri, cunoștințe limba maghiară. Telefon 0257-349922. (18593)

Angajăm VÂNZĂTOARE (doar persoane serioase), gheretă comercială, Piața UTA. Telefon 281397. (18660)

FIRMĂ DE CONFECȚII, serioasă, angajează CONFECȚIONERI, preferabil absolvenți UCECOM. Condiții de salarizare foarte bune. Telefon 210200. (18671)

SOCIETATE COMERCIALĂ, sediul în localitatea MACEA, angajează GESTIONAR magazie produse finite, RESPONSABIL PRODUCȚIE, posesori auto constituie avantaj. Telefon 536005; 0744.492.223. (18776)

Caut COLABORATORI persoane dinamice, preferabil CADRE MEDICALE, minim 75-100 $. Telefon 287159; 0745.251.105. (18668)

Caut ASISTENTĂ cu experiență pentru profil STOMATOLOGIE. Telefon 254638. (18655)

FABRICĂ ÎNCĂLȚĂMINTE angajează MAȘINISTE cu experiență pentru banda de cusut. Telefon 272240. (18721)

FIRMĂ DISTRIBUȚIE angajează ȘOFER Dacia Papuc pentru livrare marfă Arad, vârsta 20-35, cunoștințe mecanică auto, ordonat, experiență în domeniu; OPERATOARE CALCULATOR, 20-35 ani, experiență în facturare. Trimiteți CV fax 250462. (18706)

Angajăm VÂNZĂTOARE magazin alimentar. Telefon 0744.773.745 sau 258888. (18728)

SOCIETATE COMERCIALĂ angajează BARMAN(Ă), OSPĂTARE BAR, absolventă studii economice pentru EVIDENȚE CONTABILE. Informații telefon 212588. (18751)

NIKOL angajează CONFECȚIONERE, salariul net până la 3.500.000 lei, asigurăm bonuri, decontăm abonamente. Angajăm TINERE în vederea calificării în meseria de CONFECȚIONER. Telefon 289080. (18758)

FIRMĂ PRIVATĂ cu producție pentru export, angajează ELECTRICIAN cu cunoștințe de eletronică cu experiență în întreținerea și repararea mașinilor unelte. Informații telefon 514944; 0744.396.175. (18779)

Agenția „D" recrutează AGENȚI PAZĂ pentru obiective noi. Informații telefon 280938; 093.451.851. (18766)

Angajez VÂNZĂTOARE cu experiență. Telefon 289300. (18791)

PRESTĂRI SERVICII

Repar ieftin: FRIGIDERE, CONGELATOARE, garanțial, deplasare gratuită. Telefon 217451; 0722.417.397. (18521)

Școala IRIMIA înscrie elevi, studenți, reducere 5%. Telefon 286602; 0744.506.847. (18414)

SILDOR PROD, reparații - vânzări: FRIGORIFICE. Vânzare - montaj: AER CONDIȚIONAT. Telefon 270622. (c.)

TERAPIA TULBURĂRILOR de limbaj - STIMULARE INTELECTUALĂ. Rezultate. Telefon 0745.541.875. (18774)

Reparații: FRIGIDERE, CONGELATOARE, domiciliul clientului, garanție 1 an. Telefon 282276; 0740.810.003. (18722)

INSTALAȚIE ÎNCĂLZIRE COMPLETĂ termotecă, calorifere, fitinguri, 36 rate, AVANS ZERO, fără giranți, MANOPERA GRATUIT. Telefon 0740.848.239. (18762)

DIVERSE

Sunt Nicolae, din Timișoara, adresez mii de mulțumiri, de mii de ori, doamnei AURELIA căci m-a vindecat de patima BEȚIEI. Telefon 0723.924.535. (128502)

OFER ÎMPRUMUTURI AVANTAJOASE în lei, pe termene scurte cu posibilități de prelungire pe bază de contract. Telefon 206188, 0721.328.966. (18690)

Prezicătoarea, doamna LARISA venită la cererea oamenilor în Arad, pentru rezolvarea tuturor problemelor, ale oamenilor. Telefon 057 - 277888, 091.957.633. (18185)

Ofer ÎMPRUMUT VALUTĂ. Condiții avantajoase. Telefon 091.907.564. (18490)

P. F. vând MONUMENTE FUNERARE ieftine: MARMORĂ 7.000.000, MOZAIC 2.000.000. Telefon 214521. (2667691)

Ofer VALUTĂ împrumut, garanții imobiliare, seriozitate. Telefon 261333, 093.403.669. (18785)

Tămăduitoarea TAMARA vă stă la dispoziție. DEZLEAGĂ orice tip de farmece, blesteme. Apelați cu încredere! Telefon 368624; 093.421.156. (18793)

Ofer ÎMPRUMUT VALUTĂ, garanții imobiliare. Telefon 0722.294.842. (18794)

TURISM

AMAD TOURISTIK efectuează transport internațional SPANIA, ITALIA, PORTUGALIA, FRANȚA, GERMANIA, cu autocare moderne. Asigurări medicale. Rezervări zilnic, Arad, str. Clișca, nr. 2, telefon 057 - 254453; 0721.507.080. (3252)

Pletl

Asigură zilnic transport de persoane în GERMANIA pe ruta: Passau - Regensburg - Nürnberg - Würzburg - Aschaffenburg - Frankfurt - Giéssen - Siegen - Köln - Düsseldorf - Essen - Dortmund - Deggendorf - Landshut - Mühldorf - Augsburg - Ulm - Heilbronn - Stuttgart - Pforzeim - Karforuhe - Heidelberg - Mannheim. Călătorii în autocare noi, moderne, însoțitoare de bord, două bagaje gratuite, o masă caldă în UNGARIA. Cu plecare din KARLSRUHE: SPANIA, FRANȚA, PORTUGALIA. Intermediem asigurări medicale. NOU! Din 1 aprilie 2002, săptămânal excursie la COSTA AZAHAR, 11 zile (7 înoptări + mic dejun), 359 Eu. Informații și înscrieri, la AGENȚIILE PLETL din: ARAD, telefon 057/252291; LIPOVA - 057/561377; 563011. (c.)

ITALIA, tarife excepționale. Informații telefon 213041 sau 0723.511.200. (18686)

ÎNCHIRIERI

Închiriem spații depozitare simple, refrigerare și congelare (-18°C) și spații birouri, acces auto, CFR, rampă. Telefon 289083, 255460. (18440)

Ofer spre închiriere spațiu Aradul Nou, modern amenajat, 90 mp. Telefon 253973, 093 727 470. (18313)

Oferim spre închiriere SPAȚII COMERCIALE pentru magazine, depozite, producție. Telefon 281036. (c.)

Închiriez (ofer) apartament 2 camere, Intim, etaj I. Telefon 094.552.086. (18420)

Închiriez spațiu pentru birouri, B-dul Vasile Milea, intrare din stradă. Telefon 057/251241. (18472)

Ofer spre închiriere apartament central, 3 camere, garaj. Telefon 0723.572.499. (18657)

Închiriez apartament central, ofer 200 Euro pe lună. Telefon 0723.124.483. (18570)

Închiriem spații comerciale ultracentrale în incinta Magazinului Aradul. Informații suplimentare la telefon 092.605.709. (18730)

Închiriez/vând spații 60, 100, 150, 117, 800, 700. Telefon 233081. (orele 9,30-12,30); 0745.219.263. (18756)

Caut să închiriez camion minim 20 tone, pentru transport cereale, ruta Arad-Ploiești. Telefon 0745.037.225. (18536)

Închiriez mașini frigorifice pentru intern și extern. Telefon 272325, orele 20-22; 0744.896.249. (2667699)

Ofer spre închiriere 100 mp, spațiu igienizat-diverse activități. Telefon 092.264.539. (18517)

Ofer spre închiriere spațiu pentru depozit, producție, zona UTA. Telefon 272676. (18599)

Caut pentru închiriat, urgent, pe termen lung, vilă 5 camere, dotări occidentale, curte, garaj. Telefon 206188, 0721.328.966. (18690)

Închiriez (ofer) spațiu comercial gresiat, faianțat, încălzire centrală, construcție nouă, în comuna Gurahonț. Telefon 0745.205.369. (18775)

Ofer închiriere apartament mare, ultracentral, mobilat, termen lung. Telefon 281124. (18765)

Închiriem SPAȚIU ultracentral, demisol, în stare excelentă, amenajat și utilat pentru BAR. Telefon 253248; 0723.559.151.

Ofer spre închiriere 2 camere, baie, antreu, pe termen lung. Telefon 280153. (18789)

PIERDERI

Pierdut certificat înmatriculare SC TRANS-COMERȚ SRL, eliberat de CCI Arad nr. 02/1300, din 08.08.1991. Îl declar nul. (1858607)

† DECESE †

Cu adâncă durere anunțăm încetarea din viață, la numai 44 de ani, a celei care a fost ANDRIEȘ MARIANA. Înmormântarea va avea loc azi, 24 iunie 2002, ora 14, de la Capela Cimitirului Pomenirea. Familia în veci nemângâiată.

Gândurile, lacrimile și cuvintele sunt prea sărace pentru a exprima durerea, suferința și dorul care ne apasă pentru cel care a fost soț și tată DODA IOAN. Nu te vom uita niciodată și Dumnezeu să te odihnească în pace! Soția Cornelia și copiii Cosmin și Ionela. Înmormântarea va avea loc luni, 24.06.2002, la ora 17, la cimitirul Chișineu-Criș.

† SERVICII FUNERARE †

SC „IN MEMORIAM" SRL
str. EMINESCU nr. 4
(ATENȚIE, vizavi de CINEMA MUREȘUL)
Tel. 057-211929, 093.343.964
str. ORIZONTULUI nr. 9A (Bujac)
oferă SERVICII FUNERARE COMPLETE - NON STOP.
Sicrie-modele multiple (simplelux), sicrie import ITALIA, ACCESORII. Intermediem COLACI, COLIVĂ etc.
ÎMBĂLSĂMĂM GRATUIT (formolizat).
TRANSPORT ÎN ORAȘ GRATUIT
SERVICII: SPĂLAT, ÎMBRĂCAT
PLATA ÎN RATE.
Transport INTERN - INTERNAȚIONAL

RO STYL COMPANY
SERVICII FUNERARE COMPLETE
PRODUCĂTOR SICRIE
ARAD, STR. M. EMINESCU 22, TELEFON 214.422
Magazin deschis și noaptea

OFERIM
- **SICRIE** 10 MODELE DE LA 800.000 LA 3.600.000
- **SICRIE LUX** 4 MODELE DE LA 4.500.000 LA 20.000.000
- **LENJERIE DECES** 6 MODELE DE LA 300.000 la 2.000.000
- CRUCE, LUMÂNĂRI, PROSOAPE, BATISTE, MÂNERE și ȘURUBURI SICRIU

OFERTĂ SICRIU FAG CRUCE RESPETE 1.500.000

APELÂND LA SERVICII: ÎMBRĂCAT, FORMOLIZAT ȘI TRANSPORT BENEFICIAȚI DE 15% REDUCERE
LA SICRIU ȘI TRANSPORTUL LA DOMICILIU GRATUIT
▼PLATA ȘI DUPĂ ÎNCASAREA AJUTORULUI DE ÎNMORMÂNTARE.
PĂREREA DVS. CONTEAZĂ!
TELEFON 094.690.121

† CONDOLEANȚE †

Ne despărțim cu durere de mătușa noastră dragă din Chicago, GAODE PERSIDA. Dumnezeu să o odihnească în pace! Familiile ARDELEAN și CIUTAR. (18788)

† COMEMORĂRI †

Tristă și neuitată va rămâne ziua de 24 iunie când se împlinesc 5 ani de la dureroasa despărțire de tine, dragul meu soț

MĂIETIC IOAN. Te va plânge mereu și nu te va uita niciodată, soția AURICA. (18688)

Azi, 24 iunie se împlinesc 3 ani de când a plecat dintre noi, la cei 49 de ani, prof. BODEA IOAN. Te plânge neîncetat mama și cei dragi ai tăi. Nu te vom uita niciodată. Familia BODEA din SÂNTANA. (1858606)

S.C. SATLINE S.R.L. TELEFON 251.461, 094/507.211 SHOW ROOM ARAD, Piata Mihai Viteazul - BL. M7 - PARTER

TÂMPLĂRIE DIN ALUMINIU ŞI P.V.C.

SC COTTA INTERNAŢIONAL SRL

societate mixtă româno-elveţiană cu sediul în Arad specializată pe producţia de mobilă tapiţată

ANGAJEAZĂ

CONTABIL(Ă) ŞEF(Ă).

Cerinţe: experienţă în domeniu, cunoaşterea limbii germane sau engleze. Se oferă posibilitatea de a lucra într-o firmă dinamică, realizarea unei cariere în cadrul unui concern multinaţional cât şi un pachet salarial atractiv.

Relaţii la tel. 278601 între orele 9,00-17,00 de luni până vineri.

S.C. TITUS S.R.L. CHIŞINEU-CRIŞ

angajează

MUNCITOARE NECALIFICATE

pentru lucrări de bobinat. Salariul este 2.500.000 lei şi tichete de masă.

Informaţii la Chişineu-Criş, str. Gării nr. 1, sau tel. 523091. (9877688)

CORAURA

☎ 270525 Bd. Revoluţiei nr.10

Reduceri de sezon!

☒ Combine frigorifice

☒ Maşini de spălat automate

☒ Aparate de aer condiţionat

-10%

SUPEROFERTA!

La noi puteţi găsi la cel mai mic preţ televizoare cu diagonala de 51 cm şi teletext

4.999.000 lei

(2366470)

Safilar S. A. - importator şi distribuitor, angajează

Gestionar

Condiţii:
- studii medii
- experienţă în domeniu - minim 3 ani
- vârsta 30-40 ani
- stagiul militar satisfăcut
- garanţii imobiliare

Se oferă • salariu atractiv .

Trimiteţi CV-ul la fax: 0257-275521 - până la 29.06.2002 (2733364)

S.C. TRADING AVA COM S.R.L.

Vinde la cele mai mici preţuri

furaje şi concentrate import Ungaria

Depozit: Sânleani tel. 381.660
Magazin: Grădişte str. P. Rareş nr. 89, tel. 0722-371.778 tel/fax 0257-278.585. (9877685)

IGO ROMÂNIA

ARAD, Str. Eminescu nr.6, ap.5 Telefon 282.180

Oferă **Credite comerciale**

Pentru cumpărarea de locuinţe, terenuri, autoturisme, etc.

rate avantajoase

cheltuieli medii anuale de 6 - 9%/an

ORAR LUNI - VINERI 9,00 – 17,00 (2366402)

PLANIFICAŢI-VĂ VIITORUL CU NOI!

Societatea comercială Zahăr S. A. Arad

cu capital social integral privat

Oferă spre vânzare

Activul „Ferma de animale" situat în extravilan la km. 4 pe drumul judeţean Arad - Curtici, înscris în C. F. în proprietatea vânzătorului, având o suprafaţă totală de 95.175 m. p., din care suprafaţa cu construcţii 20.002 m. p.

Date tehnice:

- Terenul este delimitat prin împrejmuire cu gard din plasă de sârmă
- Construcţii existente:
- 6 grajduri pentru creşterea puilor
- 5 grajduri pentru creşterea taurinelor
- 2 corpuri de clădire pentru birouri
- 1 corp de clădire pentru abatorizare
- 1 corp de clădire pentru şopron
- 1 corp de clădire pentru magazie
- 2 rezervoare pentru apă industrială
- 1 corp de clădire cu casa pompelor
- 1 corp de clădire pentru cantină

Utilităţi existente pe platformă:
- energia electrică = alimentare de la o linie de 20 kv prin două posturi de transfomare
- apa potabilă = reţeaua interioară racordată la reţeaua de apă potabilă a municipiului Arad
- apa industrială = asigurată din două surse, şi anume din reţeaua de apă potabilă a municipiului Arad şi din puţul propriu cu casa pompelor existent pe platformă
- canalizarea menajeră şi cea pluvială = racordată la fosele septice existente pe platformă
- gazul metan = neracordat; traseul magistralei de gaz de medie presiune Arad-Şofronea este situat la 30 ml de limita de est a platformei

Activul este fără sarcini, conform extras de carte funciară, certificat în data de 15 mai 2002
Spaţiile sunt libere şi se pot ocupa imediat după confirmarea achitării contravalorii contractului de vânzare-cumpărare
Din anul 1990 activitatea de bază, cea de creştere a taurinelor şi a puilor a fost oprită, pe platformă desfăşurându-se alte activităţi.

Cei interesaţi vor depune o scrisoare de intenţie de cumpărare, la sediul societăţii situat în municipiul Arad, str. Bogdan Voievod nr. 14, jud. Arad, sau transmis prin fax, la numărul 057-289075, până la data de 02 iulie 2002.

Informaţii şi relaţii suplimentare se pot obţine la telefon 094-616297, de la persoana mandatată dl. Viorel Liviu Şipoş şi de la direcţiunea societăţii 057-349414. (2733339)

construct **MIRADA**

Distribuitor autorizat

JUAP Slovacia

Villas® Ungaria

EUROMEMBRANE ITALIA

Comercializează toate tipurile de membrane pentru hidroizolaţie:

- carton bituminat
- membrană hidroizolaţie 3 mm
- membrană hidroizolaţie 4 mm cu ardezie
- membrană hidroizolaţie cu poliester
- şindrilă bituminoasă

Depozit Gara CFR Arad

Tel.: 057/270-960

(C.A.)

BANCA "TRANSILVANIA" S.A.
SUCURSALA ARAD,
Str. Unirii nr. 5-7,
Tel. 057/283.122
CARD MAESTRO IN EURO

ADEVĂRUL

Cotidian independent Arad

Anul XIV, nr. 3640

Marți, 25 iunie 2002 • 16 pagini • 5000 lei • e-mail: adevarul@arad.ro; adv.pub@arad.ro

BRAT Publicație auditată în semestrul II 2000 — Tiraj mediu zilnic vândut: 33.205

WEST BANK S.A.
ARAD, B-dul Revoluției nr. 88
TELEFON: 284.888; FAX: 285.202
WESTERN UNION TRANSFER DE BANI ®
Cel mai rapid mod de a primi bani din toată lumea

PSD - O FORȚĂ POLITICĂ RESPONSABILĂ

După ce coaliția cederistă a eșuat lamentabil la alegerile din 2000, PSD și-a asumat sarcina guvernării României în condițiile unui Cabinet minoritar. Astfel, în primele luni ale anului 2001, susținerea echipei guvernamentale s-a realizat printr-o serie de protocoale încheiate cu formațiunile politice reprezentante în Parlament. La mijlocul anului trecut, cu toate că partidul de guvernământ demarase promovarea unor acte normative necesare integrării țării noastre în structurile europene și euroatlantice, PD și PNL au declarat că nu mai susțin Guvernul. Este deja de notorietate felul în care președintele PNL, Valeriu Stoica, a rupt în fața camerelor de luat vederi protocolul semnat cu PSD, gest politic motivat în primul rând de considerente electorale. Cu toate acestea, iată că PNL continuă și astăzi tradiția spargerilor post-decembriste, aripile Stoica și Patriciu situându-se pe poziții absolut ireconciliabile. Aceste lupte interne ale liberalilor autohtoni nu sunt benefice pentru eșichierul politic românesc, deoarece provoacă lipsa unei opoziții constructive și determină electoratul să migreze înspre așa-zisele zone centrifuge: PRM sau extrema stângă. Afirmăm acest lucru, cu atât mai mult cu cât nici în PD lucrurile nu sunt limpezi, și în această formațiune politică existând cel puțin două tabere... Așa stând lucrurile, PSD rămâne singura formațiune politică matură și responabilă față de destinele țării. Programul guvernamental promovat de către partidul condus de premierul Adrian Năstase încearcă să satisfacă interesele majorității electoratului român, cu atât mai mult cu cât actuala opoziție este măcinată de lupte intestine. Nu este vorba despre nici o concesie politică, ci doar despre necesitatea promovării intereselor imediate ale României, în condițiile schimbărilor profunde care se petrec în lumea de astăzi. Orice partid responsabil ar proceda la fel, și cu atât mai mult actualul partid de guvernământ. Integrarea în structurile NATO are o dată cât se poate de precisă (summit-ul de la Praga, din toamna acestui an), iar calendarul integrării României în Uniunea Europeană prezintă date la fel de certe.

DOREL ZĂVOIANU

(Continuare în pagina 5)

DOI ARĂDENI AU MURIT DIN CAUZA CANICULEI

• Alte sute de arădeni–afectați de căldură

Pag. 3

Foto: V. MUSCA

Pag. 5

BĂTĂLIA PENTRU CENTRUL METEO DEVINE TOT MAI DRAMATICĂ

• Deputatul Nicu Cojocaru – în luptă cu ministrul Apelor și Protecției Mediului

s.c. ASIGURAREA ROMÂNEASCĂ - ASIROM
- 20 %
la asigurările de locuințe sau bunuri din locuințe
-15% la asigurările CASCO
În perioada
29 mai - 31 iulie 2002
se acordă REDUCERI DE PRIME DE ASIGURARE
pe baza TALONULUI promoțional

Pag. 4

MINISTRUL DE INTERNE, IOAN RUS ȘI ADJUNCTUL SĂU VIN ASTĂZI LA ARAD

Pag. 10

ȘI TOTUȘI, PARCĂ SE MIȘCĂ CEVA LA F.C. UTA

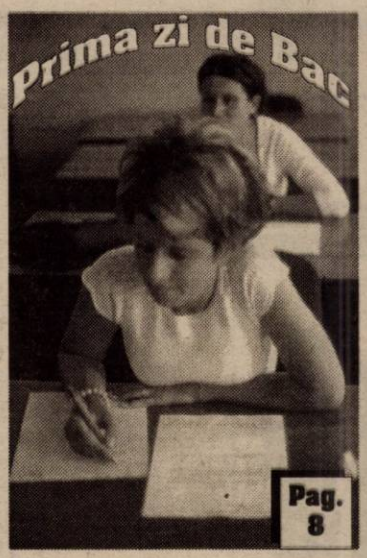

Pag. 8

LA PLECAREA LUI NEA' MITICĂ

Îi spuneam toți „nea' Mitică". Nu tovarășe Vizitiu, cum cereau normele de adresare de atunci, ci simplu, cald, apropiat „nea Mitică". Cu dumnealui ne-am început toți cariera de jurnaliști, el ne era tată sau înger păzitor, ajutându-ne să nu greșim și, prin consecințe, să nu ne rupem gâtul. Pe nea' Mitică l-am găsit toți în tipografie, la telexuri. Nimeni nu știe când și cum a fost începutul său acolo, la „gura" de știri. Astăzi, constatăm că nici nu ne-am pus această problemă. L-am găsit acolo, îl întâlneam zi de zi, el era primul acolo, pe la patru după-amiaza, el pleca ultimul, când ziarul era gata. Asta a făcut vreme de 50 de ani, poate mai mult, fiindcă spuneam, nea' Mitică parcă era de o veșnicie acolo, așteptându-ne cu știrile calde în mână. O vreme, până s-a pensionat, a fost dimineața învățător, iar de după-amiaza până spre a doua zi, dimineața, om de ziar. După pensionare, viața sa a însemnat doar ziar - n-a avut o zi lipsă, n-a avut concedii, nici măcar medicale. Avea 83-84 de ani și încă venea, pe jos (cine să-i dea mașină!?), la slujbă. Iubea atât de mult ce făcea încât a fost în stare să vină în tipografie, la telex, și cu febră, și cu guturai, și cu dureri de cap.

Abia când vederea i-a slăbit mult și puterea a început să-l părăsească, abia când nea' Mitică al nostru a lipsit prima seară, abia atunci am înțeles ce-am avut lângă noi și ce-am pierdut. Iar astăzi, când pleacă dintre noi și-i facem „bilanțul", înțelegem mai bine ca înainte ce mare lecție de viață ne-a oferit nea' Mitică, ce OM a fost!

Noi știm bine că spiritul lui nea' Mitică nu ne va părăsi niciodată. De oriunde ar fi, el va veghea la nașterea fiecărui număr de ziar - cum a făcut din 1945, când s-a născut „Patriotul" și până când soarta l-a scos din noi, luându-ni-l.

„Adevărul"

VIA Canada
Firmă de Avocați din Toronto Canada vă asistă pentru
Emigrare
Proiect SA, Bd. Decebal nr. 2-4, cam 124
Tel 214678
CELE MAI MICI TARIFE NU NE PLĂTIȚI DECÂT DUPA APROBARE

ALPHA BANK S.A.
Arad, Str.Horia nr.2
tel. 252551, fax. 257359
OFERA CERTIFICATE DE DEPOZIT NOMINATIVE FARA COMISION LA CUMPARARE SI RASCUMPARARE
Garantate de Fondul de Garantare a Depozitelor în sistemul bancar în conformitate cu prevederile Legii nr. 88/1997

	Dobânda % p.a.			
	3 luni	6 luni	9 luni	12 luni
LEI	25	25,5	26	26,5
USD	3,05	3,45	3,50	3,55
EURO	4,05	4,45	4,50	4,55

STIHL®
Acțiune promoțională
20 Mai-15 Iulie
MOTOCOASE
SC PCAV SRL
Str. Petru Rareș, nr.117
Arad, tel: 255.151

STIL CONFORT
BUCĂTĂRII • DORMITOARE • CAMERE DE ZI
MOBILIER DE BAIE
Calea Timișorii nr. 53; Tel./Fax: 278.820
Piața Spitalului Bl. 1D; Tel/Fax: 253.868

Calendar

Astăzi, Soarele răsare la ora 5 și 38 de minute și apune la ora 21 și 30 de minute.

Au trecut 175 de zile din acest an. Au mai rămas 190 zile până în anul 2003.

Praznicul zilei: Biserica ortodoxă: Cuv. Mc. Feronia Silvia; **Biserica greco-catolică:** Cuv. M. Febronia.

BINE AȚI VENIT!

La Arad: Costea Codruț Mihai, **Ursulescu** Denisa, **Gligor** Diana, **Cotrău** Natalia Denisa, **Străuț** Anamaria, **Badea** Melania Sabina, **Ciure** Raul Florin, **Dakacs** Adam Tamas, **Berariu** Viviana Andreea, **Herlo** Denis Alexandru, **Petrilă** Alen, **Ciucur** Flavia Daniela, **Susea** Bogdan Gabriel, **Adam** Adelina Narcisa, **Vidran** Grațian Silviu.

METEO

Vremea se va răci. Cerul va fi variabil, temporar noros în prima parte a zilei, când pe alocuri se vor semnala averse de ploaie și descărcări electrice. Izolat vor fi condiții de grindină. Vântul va sufla slab la moderat din sector nordic, cu intensificări temporare.

Temperaturi maxime: 28 la 30°C. Temperaturi minime: 15 la 17°C.

AU PLECAT DINTRE NOI!

Ilin Aurel (1915); Vizitiu Dumitru (1912); Cheșa Ilie (1951); Varga Ana (1925); Grilă Maria (1923).

UTILITARE

PIEȚE, TÂRGURI

Astăzi este zi de piață la Sebiș, Almaș, Apateu, Semlac, Sântana, Șilindia, Vârfurile. Târguri săptămânale se desfășoară astăzi la Chișineu Criș, Almaș, Șilindia și Vârfurile.

Mâine, miercuri, va fi zi de piață la Păncota, Beliu, Buteni, Șiclău, Macea, Vânători, Pecica, Șiria și zi de târg la Beliu și Buteni.

FARMACII DE SERVICIU

■ Farmacia **REMEDIUM** Arad, B-dul Revoluției nr. 52-54. Program luni-vineri: 7,30-20,00, sâmbătă 8,00-14,00. Telefon 233195.

■ Farmacia **TEAHA-FARM**, Bd-ul Revoluției nr. 65. Program: luni-vineri 8-21, sâmbătă 9-13. Telefon 254.587.

■ Farmacia **SENSI BLU, ARAD I** Bd. Revoluției nr. 43. Program: zilnic 8-22 - inclusiv sâmbătă și duminică. Telefon 254.527

■ Farmacia **SENSI BLU ARAD II** Bd. Revoluției nr. 93. Program zilnic 8-22 - inclusiv sâmbăta și duminica. Telefon 214.955

■ Farmacia „**OMNIA-FARM**", Calea Aurel Vlaicu, Bl. Z28, cu program zilnic de la orele 8,00-22,00. Telefon 271724.

■ Farmacia **LIBRO PHARMA non stop** Calea Aurel Vlaicu 60-68 (lângă stadionul (UTA) telefon 212.992.

■ Farmacia **LARIFARM**, Calea Aurel Vlaicu, la parterul blocului Z 24 are program de lucru zilnic, între orele 7,00 - 23,00, telefon 246622.

URGENȚE STOMATOLOGICE

Cabinetul de pe str. Crișan (în spate la Gionelli) are program non-stop. Telefon: 253794. Cabinetul din B-dul Revoluției nr. 62, ap. 6, asigură urgențe între orele 9,00-19,00. Telefon: 256665.

Și Cabinetul Stomatologic din Calea Victoriei nr. 7 A asigură zilnic urgențe, inclusiv sâmbăta, între orele 10-15. Telefon 095.565.622.

ÎNTRERUPERI DE CURENT

Marți: Faleza Sud Bl. 22, 42. **Miercuri:** Faleza Sud Bl. 10, 9, 8, 7, 6.

ADMINISTRAȚIA FINANCIARĂ

Administrația Financiară a municipiului Arad: Asistență contribuabili (impozitul pe venitul global) - telefon 280633, 280733, int. 199 între orele 8,00-12,00. Informații suplimentare la www.finantearad.ro

TELEFON DE URGENȚĂ LA POLIȚIE: 955

Noile numere de centrală telefonică ale I. J. P. (Inspectoratul Județean de Poliție) Arad: 237.170; 237.803; 237.878; 237.887; 236.858.

Horoscop

Marți, 25 iunie 2002

Berbec (21.03-20.04). Veți avea parte de o zi reușită alături de partener.

Taur (21.04-20.05). Dacă aveți planuri mari pentru viitor, ar fi cazul să faceți primele demersuri.

Gemeni (21.05-20.06). Dacă sunteți singur, veți avea parte de o poveste de dragoste. Cuplurile trec printr-o perioadă mai delicată.

Rac (21.06.-22.07). Este posibil să aveți unele probleme financiare. În dragoste nu este cazul să faceți diferența dintre prieteni și cei cu care flirtați.

Leul (23.07-22.08). Nu sunteți chiar norocos în dragoste și găsiți tot timpul motive să vă certați cu partenerul.

Fecioara (23.08-22.09). Orgoliul dvs. va avea de suferit pentru că nu veți fi apreciat pentru ceea ce realizați.

Balanța (23.09-22.10). Proiectele vă copleșesc și nu sunteți atenți la ceea ce se întâmplă în jurul dvs. Atenție la bani.

Scorpion (23.10-21.11). Trebuie să aveți răbdare dacă vreți să obțineți ceea ce vreți în dragoste.

Săgetător (22.11-21.12). Veți avea probleme de natură sentimentală.

Capricorn (22.12-19.01). Relațiile cu prietenii se vor dovedi a fi bune, în ciuda unor diferende.

Vărsător (20.01-20.02). Vă veți certa cu cineva. Nu vă enervați prea tare, pentru că puteți avea probleme.

Pești (21.02-20.03). S-ar putea să pierdeți niște bani sau să vă fie furați.

Singurul magazin
MOCHETA
Arad, Piața Gării
Telefon 235.221
Mari REDUCERI DE PREȚURI
MONTAJ LA STANDARDE EUROPENE

„AȘEZAREA CU CINCI CIMITIRE"

Duminică, 30 iunie, la frumoasa Biserică din Sânicolaul Mic va avea loc un eveniment cultural deosebit.

Se va lansa monografia localității intitulată „Așezarea cu cinci cimitire" - autor Vasile Motocea.

Este prima carte scrisă despre această așezare care, în curând, va împlini 550 de ani de la atestarea documentară.

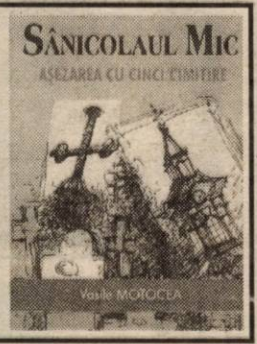

ASOCIAȚIA VETERANILOR DE RĂZBOI
FILIALA JUDEȚEANĂ „ZĂRANDUL" ARAD
BIROUL EXECUTIV

COMUNICAT

În ziua de 26 iunie 2002, orele 8,30, în Piața Podgoria, Filiala județeană a A.N.V.R. „Zărandul" Arad, invită toți veteranii de război, văduvele de război și văduvele de veteran de război, în stare corespunzătoare de sănătate de a participa la ceremonialul religios și militar dedicat „ZILEI DRAPELULUI NAȚIONAL".

PREȚUL AURULUI

BANCA NAȚIONALĂ. Pentru gramul de aur de 24 K: prețul cu ridicata - 346.241 lei, iar prețul de achiziție - 311.616 lei. Prețuri înregistrate ieri. **PIAȚA NEAGRĂ. Aur 14 K**: cumpărare - 150.000 lei/g, vânzare - 170.000 lei/g. **Aur 18 K**: cumpărare - 180.000 lei/g, vânzare - 200.000 lei/g.

Cinematografe

Dacia: Cât reziști fără sex? (SUA) 11; 13; 15; 17; 19; 21

Mureșul: Băieți de băieți (SUA) 10; 12; 14; 16; 18; 20

Arta: Peter Pan - Întoarcere în tărâmul nicăieri (SUA) 16; 18; 20

Sala Mică: Amelie (Franța) 15,30; 18,30

Cursul valutar*

VALORI ÎNREGISTRATE IERI, 24 IUNIE 2002

Denumirea valutei	BNR	BCR		BRD		Banca Transilvania		Banca Agricolă		Bursa neagră	
		C	V	C	V	C	V	C	V	C	V
Euro	32572	31858	32372	31070	32470	31600	32300	32000	32440	32000	32300
Dolar S.U.A.	33284	33200	33400	33120	33420	32850	33320	33050	33420	33200	33450
Forint	133	125	136	128	135	120	133	127	134	130	135

alege Orange
și primești cadou un butoi cu bere
Alcatel 311 34$
Nokia 3310 41$
• dacă te abonezi la Orange în perioada 1-30 iunie, timp de o lună (a 4-a) abonamentul tău nu costă nimic
• poți transmite gratuit 100 de mesaje scrise către rețele mobile GSM, în prima lună de abonament
prețurile nu includ TVA și sunt valabile cu abonamentul Orange Free

Detalii în magazine.
abonament de plăcere
+ butoi cu bere
orange™
EURO - GSM partener Orange
B-dul Revolutiei 95 si 31
(c.)

„ADEVĂRUL" VĂ ASCULTĂ

La telefonul dimineții, 280944, între orele 9,00 -12,00

Către primarul Aradului. Bâc Ioan, domiciliat pe strada Posada, dorește să-i rea-mintească d-lui primar Dorel Popa promisiunile făcute cu ocazia consfătuirilor pe cartiere. „Când am discutat cu el ne-a promis că va reface asfaltul pe strada noastră, pe o porțiune de 300 de metri, unde băltește apa. De atunci au trecut opt luni și iată că primarul nostru nu se ține de cuvânt. Poate mai citește și el în ziar, dacă nu-l ajută memoria."

Întreruperi periculoase de curent. În cartierul Aurel Vlaicu, de două săptămâni curentul electric se întrerupe zilnic de trei-patru ori, punând în pericol aparatele electrocasnice. Un număr mare de cetățeni revoltați au sunat la redacția ziarului nostru, nemulțumiți atât de aceste întreruperi dar și de răspunsurile primite de la angajații „Electrica".

De la „Electrica" ni s-a răspuns în felul următor: „Știm că oamenii sunt furioși, pe bună dreptate. Și acum se lucrează în zonă dar ne mai trebuie ceva timp până să descoperim unde este defecțiunea."

Redactor de serviciu, S. A.

La telefonul după-amiezii, 280003, între orele 15,00 -18,00

Capacul ... scandalagiu

D-l Mihai Fruja din Arad, P-ța Gării bl. A, este nemulțumit de faptul că „în mijlocul străzii, aici, în Piața Gării este un canal. De fiecare dată când trece o mașină peste capacul de canal respectiv, sunetele produse sunt exasperante. La câteva minute după primul telefon, d-l Fruja ne-a mai sunat o dată pentru a ne spune că „respectivul capac de canal tocmai a fost scos din uz și acum acolo e o prefrumoasă semilună".

Redactor de serviciu, R. M.

Echipa de serviciu

MONICA ARDELEAN - secretar de redacție

Bianca Felea, Ioan Leac, Adela Pop, Dina Rujan tehnoredactare computerizată

Radu Muntean, Zamfira Răzman, Dacian Toduța corectură

IERI, DOI ARĂDENI AU MURIT DIN CAUZA CANICULEI

Două persoane au decedat din cauza căldurii. Ieri dimineață, Serviciul Județean de Ambulanță a fost sesizat pentru un bărbat în vârstă de 66 de ani care acuza hipertensiune. **„Din păcate, pentru că avusese hipertensiune încă din timpul nopții, în momentul în care echipajul nostru a ajuns la domiciliul respectivului, acesta intrase deja în stop cardio respirator. S-au încercat absolut toate modalitățile de resuscitare, dar, din păcate fără succes"** spune **Alexandru Istrate, operator registru urgențe** de la Serviciul Județean de Ambulanță. Cea de-a doua victimă a căldurii a fost o femeie cardiacă, în vârstă de 65 de ani care a fost găsită de către medici decedată la domiciliu și pentru care nu s-a mai putut face nimic.

Până la orele serii, Serviciul Județean de Ambulanță a fost solicitat de 20 de pacienți dintre care zece la firme, unde căldura a creat probleme personalului de serviciu și în nu mai puțin de alte zece cazuri unde persoanele au leșinat în plină stradă, în unele cazuri datorită consumului de alcool. De asemenea au mai fost încă 30 de solicitări la bolnavii cardiaci. Tot ieri dimineață, o tânără în vârstă de 20 de ani din Arad a ajuns la Serviciul de urgență al Spitalului Clinic Județean Arad, cu insolație, după ce dumincă a fost la scăldat. Din fericire, nu a fost necesară internarea. **„ Facem din nou apel la populație să consume cel puțin 2 - 3 litri de apă și ceai zilnic. Să se renunțe la alcool și cafea, iar între orele 11,00 - 15,00 să se evite căldura. Chiar dacă se iese afară, capul să fie protejat de pălărie" spune dr. Ana Aconi, medic primar urgențe.**

ANCA BUGARIU

CRIMĂ SAU ACCIDENT?

Noi elemente în cazul celor două femei arse de vii într-un Seat-Leon

Prezentam pe larg în ziarul nostru de ieri despre tragicul incident în care au ars de vii două femei, aflate într-un autoturism Seat-Leon. Anchetatorii au lansat încă de la început mai multe supoziții cu privire la modul în care a izbucnit incendiul. La patru zile de la acea noapte în care **Morar Ildiko** (40 ani) din Bekescsaba - Ungaria și **Erdei Ana Corina** (32 ani) din Oradea - Bihor se întorceau de la un vrăjitor, nu se cunosc cauzele ce au condus la respectiva tragedie petrecută pe șoseaua dintre Beliu și Craiva.

❖❖❖

Cele două femei erau cunoscute ca fiind practicante ale fenomenelor oculte. Acestea umblau deseori pe la vrăjitori, iar în ultima perioadă de timp aveau preocupări extrem de ciudate. Cercetările scot în evidență faptul că este posibil ca incendiul să fi izbucnit în timp ce autoturismul se afla în mers. Acesta ar putea fi motivul pentru care Morar Ildiko, cea care se afla la volan, a încercat să direcționeze mașina pe dreapta dar, probabil, din cauza sperieturii a ajuns în șanț. Simple presupuneri sunt și cele care întăresc ideea că în momentul scurt-circuitului, închiderea centralizată a mașinii s-a blocat pe varianta „închis". Toate acestea plus faptul că femeile aveau legate centurile de siguranță pot explica cum s-a ajuns ca amândouă să ardă de vii, fiind practic carbonizate. Anchetatorii mai spun că este posibil ca femeile să fi blocat închiderea ținând cont că erau singure, în miez de noapte și pe un drum lăturalnic. Un mare semn de întrebare se ridică și asupra drumului pe care l-au ales cele două femei. Nu se știe din ce motiv, acestea au ales să se întoarcă la Oradea pe un drum ocolitor evitându-l pe cel mai direct și mult mai populat. O altă problemă este și apariția unei pete de sânge în apropierea mașinii Seat-Leoni. **„Dacă se confirmă că e vorba de sânge uman atunci se complică foarte mult situația"**, spune prim-procurorul Parchetului de pe lângă Tribunalul Arad, **dl. Caius Ianotă**. Acest aspect nu exclude și posibilitatea unei crime. Mai ales că, spun unele cunoștințe, cele două femei aveau asupra lor mulți bani. În opinia procurorului **George Vlai**, la această oră există mai multe variante dar și foarte multe semne de întrebare. Un semn de întrebare este și poziția cadavrului carbonizat, la volan, poziție ce denotă că s-a încercat până în ultima clipă deschiderea ușii. Un element nou ce apare în caz este găsirea unor „lumânări satanice".

Aseară se aștepta încă proba sângelui iar în funcție de rezultat ancheta condusă de procurorul **George Vlai** și șeful I.P.J. Arad, lt. col. **Nicolae Gudiu** se va îndrepta către o altă direcție. Trebuie precizat că sunt clare unele elemente suspecte ce conduc spre ipoteza că femeile n-au ajuns întâmplător pe acel drum și mai ales respectivul Seat-Leon (fabricat în 1995) n-a avut nici o problemă tehnică. De urmărit...

SORIN GHILEA

CANICULA ȘI FOTBALUL MODIFICĂ PROGRAMUL ȘEDINȚEI CLM ARAD

Ședința ordinară a CML Arad, programată inițial pentru azi, la orele 14,00, a fost devansată cu câteva ore.

Astfel, dezbaterile vor începe, în premieră, la orele 9,00. Biroul de presă al Primăriei Arad ne-a informat că schimbarea de oră se datorează canicului de afară.

Fără a greși prea mult, noi completăm: și a semifinalei de azi a Campionatului Mondial de Fotbal, în care se întâlnesc nemții și coreenii. Taman pe la orele 14,30...

N. O.

În vamă! O MAȘINĂ FURATĂ...

Echipajul mobil al Serviciului de Supraveghere Vamală din cadrul DRVJ Arad, în colaborare cu Poliția de frontieră, a surprins pe traseul Nădlac-Arad microbusul AR-05-MED, cu care dl. Pop Aurel din Arad transporta peste 5000 bucăți flori tăiate și peste 100 bucăți ghivece cu plante ornamentale. Florile s-au confiscat, iar amenda a fost de 25.000.000 lei deoarece acesta n-a putut prezenta documentele de proveniență pe respectivele bunuri. ● Biroul Vamal Vărșand a surprins pe sensul de intrare în țară, în urma unor suspiciuni în felul în care era prezentată marfa în documente, automarfarul aparținând firmei de transport Rom West Exim SRL din Satu-Mare. Lucrătorii vamali au efectuat un control fizic total asupra mărfurilor transportate. Astfel că s-au găsit mărfuri nedeclarate în documente în valoare de 150.000.000 lei. Bunurile s-au confiscat aplicându-se și o amendă de 25.000.000. ● La Biroul vamal Nădlac, pe sensul de intrare, lucrătorii vamali au observat că la autoturismul Audi, introdus în țară de dl. Merauți Marin din Arad, numerele de înmatriculare erau prinse doar formal. În urma verificărilor s-a dovedit că acesta încerca sustragerea bunului prin înlocuirea plăcuțelor de înmatriculare... Autoturismul s-a confiscat aplicându-se și o amendă de 25.000.000.

S. G.

O FETIȚĂ S-A ÎNECAT LA ȘTRANDUL DIN CURTICI...

În bazinul mare al Ștrandului termal din Curtici s-a înecat minora ***Luluța Mihaela*** (7 ani), din Sântana. Micuța Mihaela a venit la ștrandul din Curtici împreună cu părinții. Într-un moment de neatenție a părinților, Mihaela a sărit în bazinul mare moment în care a înghițit multă apă. Până când a fost scoasă din bazin de către oamenii aflați în apropiere era prea târziu. Luluța Mihaela a fost dusă la dispensarul din Curtici și apoi la Spitalul Județean Arad, însă n-a mai putut fi salvată.

S. G.

Agenția „Detectiv" în control

CEI MAI MULȚI CĂLĂTORI FRAUDULOȘI - SEARA LA ÎNTOARCEREA DE PE ȘTRAND

Pentru că în ultima vreme tot mai mulți călători clandestini circulă pe mijloacele de transport în comun, la sfârșitul săptămânii trecute, agenții de control ai Agenției „Detectiv" au efectuat o serie de controale pentru a-i prinde și ameda. Au fost verificate 476 de tramvaie în care au fost găsiți peste 250 de contravenți. Dintre aceștia 135 și-au plătit amenzile pe loc, 73 au primit procese verbale de contravenție, iar 45 urmează să achite amenzile.

Marian Negrilă - șeful controlorilor la Agenția „Detectiv" ne-a informat că cei mai mulți fraudoloși circulă în cartierele Alfa, Vlaicu și Micălaca. El ne-a mai spus că raziile s-au intensificat, iar numărul controlorilor care efectuează verificările este mai mare (7-8). Asta pentru că seara, în special cei care se întorc de pe șrand, circulă fără legitimații de călătorie. **„Trebuie să fim mai mulți deoarece unii călătoresc sunt sub influența alcoolului și ne confruntăm cu tot felul de cazuri."**

În timpul acestei razii, controlorii au aplicat amenzi care totalizează peste 27 milioane lei. Controalele vor continua...

NADIA BODRAN

PE ȘOSELE...

Este cercetat în stare de libertate **Lingurar Ovidiu Sorin** (20 ani), din Chereluș, care a fost depistat conducând pe drumurile publice un autovehicul neînmatriculat și fără a poseda permis de conducere. ● **Hlatki Andrei** (44 ani), din Arad, conducea autoturismul AR-03-ARH, pe Calea A. Vlaicu, unde a surprins și accidentat ușor pe **Stoica Petru** (37 ani), care fiind în stare de ebrietate s-a angajat în traversarea străzii prin loc nepermis și fără să se asigure. ● Biciclistul **Iambic Pavel** (50 ani), din Arad, aflându-se sub influența băuturilor alcoolice, nu a acordat prioritate de trecere la intersecția străzilor A. Gavra și E. Gojdu din Arad, astfel că s-a lovit de autoturismul B-60-TBB. Biciclistul s-a accidentat ușor. ● Polițiștii Biroului Rutier i-au surprins la volan, conducând sub influența băuturilor alcoolice pe **Pintea Ioan-Cristian** (22 ani) cu auto AR-04-ESJ; **Lungu Nicolae** (38 ani) cu auto AR-03-VFZ; **Bălătan Tiberiu** (21 ani) cu auto AR-05-XVW; **Moisescu Gheorghe** (21 ani) cu auto B 42943/03; **Cordovan Alin** (29 ani) cu auto AR-05-AIV; **Balint Desideriu** (40 ani) cu auto AR-01-TBT; **Czank Iosif Carol** (21 ani) cu auto AR-03-EHY; **Goilean Remus** (22 ani) cu auto AR-04-RCY; **Cira Radu** (26 ani) cu auto AR-02-HNK; **Onița Cristian Alin** (37 ani) cu auto AR-05-WJU, toți din Arad, **Cunescu Liviu** (23 ani) din Lipova cu auto AR-01-BMS; **Puf Raul Ionel** (18 ani), din Craiva cu auto AR-33 CED și **Cimpoi Adrian** (30 ani) din Felnac, cu auto BM 14 AMA. ● Cadrele Biroului Poliției Rutiere au organizat o acțiune având ca scop prevenirea accidentelor de circulație în care sunt implicați pietonii. Cu acest prilej au fost sancționați 55 de pietoni care au traversat prin locuri nepermise sau nu au respectat semnificația luminii de culoare roșie a semaforului electric.

DIN PRICINA TEMPERATURILOR RIDICATE SE POT PRODUCE INCENDII DE PROPORȚII

Pentru că temperaturile sunt ridicate, iar precipitațiile lipsesc, în cazul în care măsurile elementare de prevenire și stingere a incendiilor nu sunt respectate de către cetățenii arădeni și turiști, există pericolul producerii unori incendii cu consecințe deosebit de grave în zonele împădurite și ale unităților de turism și agrement. De aceea Grupul de Pompieri „Vasile Goldiș" Arad recomandă cetățenilor să nu folosească focul deschis pentru aprinderea vegetației uscate din gospodării și curți sau dacă totuși acestea se aprind să nu se facă acest lucru pe timp de vânt; trebuie respectate distanțele minime de siguranță la care se poate face focul. Acestea sunt: 50 metri față de materiale combustibile sau clădiri, 100 metri față de lanurile de cereale sau depozite de furaje și 200 metri față de liziera pădurii; după terminarea curățeniei, focarele trebuie stinse cu apă sau prin acoperire cu pământ, după care cetățeanul trebuie să se asigure trebuie cetățeanul se asigură că nu există posibilitatea reaprinderii lor; chibriturile și țigările nestinse să nu fie aruncate la întâmplare; copiii trebuie atenționați și supravegheați pentru a nu provoca incendii prin folosirea surselor care inițiază flacăra deschisă; turiștii care își petrec timpul liber în zonele împădurite să nu fumeze sau să folosească focul deschis pentru prepararea hranei, decât în locurile special amenajate în acest sens. În cazul observării unui început de incendiu în aceste zone, în limita posibilităților, se va interveni pentru localizare și stingere, concomitent cu anunțarea din timp a pompierilor.

NADIA BODRAN

GRATUIT

Sistem de frânare ABS	326 EURO
Închidere centralizată	183 EURO
Geamuri electrice față	203 EURO

Dotări: Aer condiționat, airbag șofer, servodirecție electro-hidraulică, caroserie complet galvanizată (garanție 10 ani), bancheta spate rabatabilă, coloană direcție cu reglare pe înălțime și adâncime

PROCAR AUTOMOBILE

1900 Timișoara, Calea Dorobanților 54 (Calea Lugojului)
Tel.:056-207.748; Fax: 056-219.223
e-mail:skoda@procar.dnttm.ro
Arad:094/543.143, Hunedoara: 094/523.080

MINISTRUL DE INTERNE ȘI ADJUNCTUL SĂU VIN ASTĂZI LA ARAD

În cadrul unui turneu efectuat în [illegible] ministrul de [illegible] împreună cu generalul Toma Zaharia, vor efectua în cursul zilei de astăzi o vizită la Inspectoratul de Poliție al Județului Arad. Cu această ocazie, începând cu orele 17,00 va fi inaugurat, în prezența celor două personalități, noul sediu al Poliției rutiere.

S. G.

O NOUĂ PERFORMANȚĂ ȘTIINȚIFICĂ LA UNIVERSITATEA DE VEST „VASILE GOLDIȘ" ARAD

A fost finalizată prima cercetare fundamentală medicală efectuată în exclusivitate la ARAD. Lucrarea elaborată de dr. Daniela Motoc medic primar, șef de lucrări la Catedra de Fiziologie a Universității de Vest „Vasile Goldiș" Arad intitulată „Acțiunea efortului izometric asupra randamentului mecanic și metabolic al efortului dinamic" a necesitat 5 ani și condiții de metodologie și tehnică de cel mai înalt nivel.

Cercetarea a fost efectuată pe sportivi de performanță vizând probe biochimico-funcționale și au permis evaluarea randamentului metabolic și mecanic în efortul izometric și dinamic.

Rezultatele preliminare au constituit obiectivul unui grant din partea Ministerului Cercetării în cadrul Programului Orizont 2000.

Cercetarea are aplicabilitate în ergonomie, medicina – muncii, medicina sportivă și în recuperarea neuro – motorie.

Rezultatele finale au constituit teza de doctorat susținută la U.M.F. Timișoara în data de 21.06.2002 și validată de o comisie de specialiști din Târgu - Mureș, Craiova, Timișoara și Arad.

VASILE FILIP

Conducerea Ștrandului Neptun ia poziție

„POLIȚIA SĂ FACĂ RAIDURI PENTRU STOPAREA CONSUMULUI DE DROGURI!"

Conducerea Ștrandului Neptun s-a întâlnit ieri la terasa Corleone cu reprezentanții principalelor instituții care concură la buna funcționare a ștrandului. Una din cele mai importante probleme ridicate de noul director al ștrandului - **Coloman Edeleny** - a fost legată de consumul de droguri. **„Poliția și instituțiile abilitate ar trebui să ia măsuri ferme pentru combaterea consumului de drogrui care, se spune că în acest loc de agrement, ar fi în floare"**, a comentat **Edeleny**. Șeful Poliției Municipiului Arad la Ordine Publică, lt. col. **Nicolae Mihuța** și șeful biroului economic cpt. **Nicolae Bătrân** au promis că I.J.P. va face raiduri speciale în acest sens.

Alături de directorul ARCONS, **Costel Buzatu,** am remarcat prezența comandantului U.M. 803 Timișoara, **Alexandru Sârca.** Acesta, împreună cu cpt. **Nicolae Slev** (Detașamentele 4 și 5 Arad) a prezentat problemele de Ordine publică cu care se confruntă. La rândul său, directorul adjunct al Direcției Sanitare Arad, **Ionel Drăgănescu** a evidențiat cel mai trebuie făcut la ștrand din punct de vedere igienico-sanitar. În mod inexplicabil, au lipsit de la întâlnirea de ieri Pompierii.

Spre finalul dezbaterii de ieri a fost prezentat noul administrator al Ștrandului Neptun - **Petru Mihăieș**.

OLIMPIU BULZAN
Foto: V. MUSCA

TBI LEASING S.A.
Angajează
REPREZENTANT ZONAL (ARAD)
Responsabilități și cerințe:
* Coordonarea activității punctului de lucru
* Identificarea de oportunități pentru dezvoltarea activității
* Creșterea portofoliului de clienți
* Bune cunoștințe și înțelegerea mediului de afaceri local
* Experiență anterioară în marketing
* Studii superioare economice
* Abilități de vânzare și comunicare
* Engleză scris și vorbit.
Vă rugăm să trimiteți C.V. însotit de scrisoare de intentie la fax 021-312.86.14, 021-312.86.04, 021-312.86.02.
E-mail: abucur@omniasig.com
Membră a grupului OMNIASIG

La Arad

RESTRICȚII LA CIRCULAȚIA PE CALEA FERATĂ

Compania Națională de Căi Ferate - CFR SA a introdus limitări de viteză ale trenurilor de călători și marfă, zilnic între orele 12,00 și 18,00, pentru ca transportul să se desfășoare în condiții de siguranță. Această hotărâre a fost luată ca urmare a temperaturilor ridicate înregistrate în aceste zile. În cazul în care temperatura șinelor va atinge limita maximă prevăzută în instrucțiuni (60 de grade Celsius), CFR SA va dispune întreruperea temporară a circulației trenurilor în zona respectivă.

În Arad situația nu este diferită față de alte zone, cu atât mai mult cu cât aici s-au înregistrat cele mai ridicate temperaturi din țară. Astfel ieri la Arad au întârziat două garnituri: ● 46 Traianus care a plecat din București la ora 6,00 și ar fi trebuit să ajungă în Arad la 15,01 dar a întârziat 129 de minute. ● Rapidul 374 care a plecat din București la 7 și 10 minute și a ajuns la Arad cu 100 de minute mai târziu față de ora stabilită (16 și 22 de minute). **„De la Deva înspre Arad, din cauza temperaturilor foarte mari din Câmpia de Vest, a fost impusă restricționarea vitezei, care se va anula dacă în zilele următoare temperaturile vor scădea"**, declara un angajat al stației CFR Arad.

R. M.

MARȚI, 25 IUNIE 2002

TVR 1
7,00 Jurnalul de dimineață
7,30 Strict necesar
8,15 Pasiuni - s. rel.
9,00 Iartă-mă! - rel.
10,00 Orașul îngerilor - s. rel.
10,50 TVR Timișoara
13,00 Tezaur folcloric - rel.
14,00 Jurnalul de prânz
14,20 Fotbal: CM 2002: Semifinale
16,30 Kronika
17,00 Dor
17,15 Pasiuni - s.
18,00 Fotbal CM 2002 - rel. În pauză Top gol
20,00 Jurnal. Meteo
20,40 Info Mondial
(●) 20,50 Cine l-a răpit pe micuțul John Doe? - dramă, SUA, 1987
22,30 Amprente
22,45 Clubul Cupei Mondiale
23,45 Jurnalul de noapte
0,00 Lumea dansului
1,00 Fotbal: Cupa Mondială 2002 - rel.
2,35 Jurnal. Meteo - rel.

TVR 2
7,00 Tonomatul DP2 - rel.
8,00 Desene animate - rel.
9,00 Diminețile unui bărbat cuminte
11,20 Lumea lui Chit-chit
12,10 Drumul spre Avonlea - s.
13,10 Călătoria lui Allen Strange - s.
13,45 Desene animate - rel.
15,00 Știri
15,05 Toți, împreună
15,50 Tribuna partidelor...
16,20 Călătorind prin țară
17,00 Tonomatul DP2
18,00 Știri regionale
18,20 Campionatul mondial de fotbal
18,30 Spații subiective
19,40 Banatica (emisiune în limba germană)
20,10 O pasiune pentru Monet - doc.
21,00 Zona crepusculară - s.
(●) 21,30 Figuranții - dramă, România, 1987
23,35 Cauza și defectul
0,35 Știri
0,40 O pasiune pentru Monet - doc. rel.
1,30 Tată, am încurcat-o! - rel.

PRO TV
7,00 Teo - rel.
* Omul care aduce cartea
8,00 Știrile ProTv - Ziarul dimineții tale
9,15 Tânăr și neliniștit - s. rel.
10,15 Urmărire generală - rel.
11,30 Familia Bundy - s. rel.
12,00 Secolul 20 - în spatele istoriei - s. rel.
12,55 Știrile Pro Tv
13,00 13-14 cu Andrei Gheorghe
14,00 Dorința Emmei - f. rel.
16,00 Tânăr și neliniștit - s.
17,00 Știrile Pro Tv
17,35 Vremea
17,40 Europa pur și simplu delicioasă
17,45 Teo
19,00 Știrile Pro TV * Sport * Vremea
20,00 Jackie Chan - misiune pe apă - acțiune, Hong Kong, 1992
22,00 Știrile Pro TV
22,30 Familia Bundy - s.
22,55 .Ro
23,00 Ultimul Don - thriller, SUA, 1997, partea IV
1,00 Știrile Pro TV
1,15 Secolul 20 - în spatele istoriei - s.

TV ACASĂ
7,15 Vei fi a mea, Paloma - s. rel.
8,15 Povești adevărate - rel.
9,00 Maria Belen - s. rel.
10,00 Căsuța poveștilor - rel.
10,15 Dreptul la viață - s. rel.
(●) 11,15 De 3x femeie
12,15 Dragoste și putere - s. rel.
12,45 Salome - s. rel.
13,40 Micuțele doamne - s.
15,00 Muzica de Acasă
15,15 Căsuța poveștilor
15,30 Dreptul la viață - s.
16,30 Maria Belen - s.
17,30 Vei fi a mea, Paloma! - s.
18,30 Betty cea urâtă - s.
19,30 Povești adevărate
* Vremea de acasă
20,00 Taina din adâncuri - s.
(●) 21,00 De 3 x femeie
22,00 Salome - s.
22,55 Dragoste și putere - s.
23,25 Povești adevărate - rel.
0,00 Betty cea urâtă - s. rel.
0,45 Micuțele doamne - s.

HBO
8,00 Orient - comedie, Anglia, 2000
9,35 Omuleții de sub casă - aventuri, Anglia, 1998
11,00 A 16-a rundă - dramă, 1999
13,25 Inamicul statului - thriller, 1998
15,35 Inspector Gadget - aventuri, 1999
16,55 Transportul - comedie, 2001
18,25 Copilul - dramă, 2000
20,00 Cupa de aur - dramă, 2001
22,10 Compromis fatal - thriller, Italia, 2000
23,40 Doamna Caldicot și războiul verzei - dramă, Anglia, 2000
1,30 Recviem pentru un vis - dramă, 2000

PRIMA TV
7,00 Luna sălbatică - s. rel.
8,00 Zid
12,40 Clip Art
12,45 Să fii sănătos! - rel.
13,45 Desene animate
14,15 Tradițiile românilor - rel.
15,00 www.primatv - rel.
15,30 Luna sălbatică - s.
16,30 Real TV
17,00 Camera de râs
17,30 M.A.S.H. - s.
18,00 Focus
19,00 Prietene și rivale - s.
20,00 Paradisul în direct - comedie, România 1997
22,00 Vânătoarea comorilor - s.
23,00 Focus Plus
23,45 M.A.S.H. - s. rel.
0,15 Camera de râs - rel.
0,45 Real TV - rel.
1,15 Clip Art - rel.
1,20 Focus - rel.

ANTENA 1 – TV ARAD
6,00 Magazin sportiv - rel.
6,30 Știri TVA - rel.
7,00 Observator
* Sport
8,00 Neața în epoca de piatră - emisiune estivală
10,00 Soledad - s. rel.
12,00 Te voi iubi mereu - s.
13,00 Știrile amiezii
13,15 Detectivii Hart - s.
14,00 Experimentul - f. rel.
16,00 Muzică populară
16,30 Publicitate, promo
16,45 Știri TVA
17,15 Soledad - s.
19,00 Observator
* Sport
* Meteo
20,00 Din dragoste
21,57 Publicitate, Promo
22,00 Observator
22,15 Știri TVA
22,30 Marius Tucă Show
23,30 1941 - comedie/ război, SUA, 1979
2,30 Observator - rel.
3,30 Zile din viața noastră - s.
5,00 Marius Tucă Show - rel.

TV RCS
9,00 Desene animate
9,30 Știri 1 reluare
10,00 Tradiții și folclor
10,30 Jonathan, fiul ursilor - film
12,00 Em. Microb - rel.
13,00 Știrile RCS 2 - rel.
13,30 Kelly - film
14,15 Preciosa - s. rel.
15,00 Preciosa - s.
15,45 Clipclap videoclipuri
16,00 Marea junglă - s.
16,45 Clipclap videoclipuri
17,00 Conviețuri
17,30 Știri RCS 1
18,00 5 minute de carte
18,05 Salvați copiii - film
19,30 Provocările naturii - s.
20,00 Clipclap videoclipuri
20,15 Knights& Warriors - s.
21,00 Hit Squad - s.
21,34 Clipclap videoclipuri
22,00 Știrile RCS 2
22,30 Moon 44 - film
(■) 24,00 Erotica

B1 TV
7,00 Fan X
8,00 Espresso
11,00 Prințul din Bel Air - s. rel.
12,00 Știri
12,30 Nașul - rel.
13,30 Banii dumnevoastră - rel.
14,30 Vară eternă - s.
15,30 Fan X
16,30 Familia Simpson - s. rel.
17,00 Prințul din Bel Air - s.
18,00 Știri
18,30 La Strada
19,00 Report. Concurs
19,30 Familia Simpson - s.
20,00 Știri
20,50 Sport. Mondial special
21,00 Brigada specială
21,30 Paranormal
22,00 Nașul. Talk-show
22,50 Mondial special-rel.
23,00 Știri
23,30 La Strada - rel.
0,00 Vară eternă - s.rel.
1,00 Știri
1,30 Fox News

TELE 7 ABC
7,35 Știri - rel.
7,50 Videoclipuri
11,00 Tentații - rel.
12,00 Documentar - rel.
13,00 Videoclipuri
15,00 Film artistic - rel.
17,00 As Show - rel.
18,00 Documentar - Germania astăzi
18,30 Telejurnal
19,00 Documentar
19,30 Concert simfonic
20,30 Film artistic
22,05 Concert
23,00 Documentar
23,30 Sinteza zilei
23,45 Videoclipuri
1,00 Activ FM

OTV
6,30 S-a întâmplat aseară
7,00 Zori de zi
10,00 Teleshopping
10,15 La hanul lu' nea Mărin
10,30 Contați pe noi, contați pe OTV!
13,00 Caleidoscop zodiacal
14,00 24 de ore
16,00 Încotro?
17,30 24 de ore
18,00 Condurățeanu întreabă
19,00 24 de ore
19,30 Incident
20,30 24 de ore
21,00 Dan Diaconescu Direct
0,00 Vot

Redacția Adevărul nu își asumă răspunderea pentru modificările ulterioare intervenite în programele TV

BĂTĂLIA PENTRU CENTRUL METEO DEVINE TOT MAI DRAMATICĂ

Deputatul Nicu Cojocaru - în luptă cu Petru Lificiu, ministrul Apelor și Protecției Mediului

Ieri, în cadrul Grupului Parlamentar PSD Social-democrat și umanist, deputatul Nicu Cojocaru s-a adresat ministrului Apelor și Protecției Mediului, Petru Lificiu pentru a răspunde concret de modul în care se va aplica **Hotărârea Consiliului Director al Institutului Național de Meteorologie și Hidrologie din 18 aprilie referitoare la mutarea Serviciului Regional de Prognoză a Vremii (SRPV) din Arad la Timișoara** punându-i următoarea întrebare:

„Domnule ministru, vă tot lăudați că sunteți extrem de sincer și deschis în răspunsurile la întrebările colegilor mei parlamentari. Eu am să vă spun că nu sunteți nici sincer și nici deschis. Pentru ambiguitatea cu care dvs. răspundeți nu numai astăzi dar și în alte dăți demonstrați contrariul. Spre exemplu, în data de 7 mai a.c. personal am avut o intervenție în Parlamentul României referitor la mutarea SRPV din Arad la Timișoara. A doua zi, colegii mei Dorel Zăvoianu și Nicoară Creț au fost la dvs. la minister cu aceeași problemă. Atunci dvs. ați lăsat să se înțeleagă, în mod ambigu, că acest serviciu va rămâne la Arad. Acum, după mai mult de o lună se discută tot mai mult atât la Arad, dar și la Timișoara de această mutare.

Care este domnule ministru, adevărul? Vă rog să ne răspundeți exact și nu ambigu, deci fără ocolișuri".

Ministru Lificiu: „Aș vrea să câștige Aradul. Dar nu pot lua această hotărâre. Am studiat problema dar se pare că Aradul nu poate oferi ce oferă Timișoara. Mai mult, noi am studiat problema în profunzime și am hotărât: putem asigura un microbuz pentru transportul personalului de la Arad la Timișoara. Ce să vă mai spun, domnule deputat, la Timișoara ni s-a oferit un turn înalt pentru releul de cercetare. La Arad nu-l avem. Personalul de la Arad este îmbătrânit, doar câțiva tehnicieni sunt mai tineri. Am să mai studiez problema. Vreau să cunosc mai bine Aradul. Eram sigur că mă interpelați cu această problemă.

Deputatul Nicu Cojocaru: „Domnule ministru, nu cunoașteți Aradul. Nu sunteți sincer. Aradul are atât clădire proprie pentru acest centru cât și aparatura necesară desfășurării activității normale de cercetare și funcționează din 1948, numără 17 salariați meteorologi și 10 tehnicieni. Nu sunt de acord cu argumentele dvs. Să mă scuze colegii mei din Timișoara dar Aradul nu merită să i se mai fure încă o instituție. Problema este cu atât mai importantă pentru județ cu cât se va trece la implementarea unui program SIMIN (mulți, foarte mulți dolari pentru modernizarea centrelor regionale).

Ministrul: „Timișoara are turnul necesar!"

Deputatul Nicu Cojocarui: „O fi având dar Aradul poate are și mai mari dar și mai bune. Nu este o scuză că acesta costă chiar și 180.000$ dacă s-ar construi."

P.S.

Rog conducerea județului, dl. Dan Ungureanu - prefect și dl. Doru Popa să vină la Ministerul Apelor și Protecției Mediului, personal la dl. ministru Petru Lificiu cu propuneri concrete pentru ca județul Arad să nu mai piardă încă o instituție în favoarea Timișoarei.

Gheorghe Seculici: „Nici o surprizã"

DEMOCRAȚII NU PLÂNG DUPĂ DAN IVAN

Plecarea consilierului județean Dan Ivan din Partidul Democrat reprezintă, pentru mulți, o lovitură grea, încasată de această formațiune. Și, în consecință, o victorie pentru umaniști, care - așa cum au declarat în cadrul conferinței de presă de duminica trecută - sunt în căutarea unor personalități locale, pentru a face față cu brio războiului electoral din 2004.

Spre surprinderea noastră, această plecare a celui care, timp de două mandate, a fost președintele democrat al Consiliului Județean Arad, nu reprezintă - susține Gheorghe Seculici, liderul PD Arad - mai nimic.

Pentru „Adevărul", acesta din urmă a declarat: **„În primul rând, plecarea lui Dan Ivan nu este o surpriză pentru noi deoarece, în ultima perioadă, implicarea dânsului în activitățile și acțiunile pe care le-am făcut nu s-a simțit deloc. La alegerile care au avut loc în noiembrie 2001, în cadrul organizației noastre, activitatea dânsului, analizată în cadrul Consiliului de Coordonare Județean, a fost taxată ca atare, el nemaifiind ales vicepreședinte al formațiunii. Așa că, în al doilea rând, era de așteptat să facă acest pas, acela de a pleca din PD. Eu, personal, nu consider plecarea sa din PD ca fiind o pierdere. Și, de asemenea, cred că majoritatea colegilor mei sunt de acord cu mine".**

ALIN OLTEANU

ȚĂRĂNIȘTII ÎL CONSIDERĂ PE PREFECTUL UNGUREANU CA FIIND OBRAZNIC ȘI DEPLASAT

Consecvenți principiului de a comenta orice declarație care a făcut referire la ei, țărăniștii i-au răspuns ieri, într-o conferință de presă, prefectului Dan Ungureanu, cel care, săptămâna trecută, acuza PNȚCD că a făcut destule lucruri negative atunci când s-a aflat la guvernare.

Claudiu Cristea, președintele PNȚCD Arad, a declarat că partidul pe care-l reprezintă consideră răspunsul prefectului ca fiind obraznic și deplasat. **„Dacă ne aplecăm puțin mai atent asupra activității prefectului, începând cu momentul instalării sale în funcție, vom observa câteva lucruri foarte interesante. Dar, ce este cel mai important, Dan Ungureanu duce o campanie de denigrare a tuturor instituțiilor. A atacat primăriile, a atacat Consiliul Județean. Nu mai este o întâmplare, un accident, că face așa ceva. Este o politică pe care o promovează din fruntea instituției pe care o conduce. Ce vrea el să ne sugereze? Că doar Guvernul și Prefecturile sunt bune?"** a spus Claudiu Cristea, adăugând că a trecut perioada de grație pe care țărăniștii i-au acordat-o acestuia, doar pentru simplu fapt că era nou în funcție și că, în viitor, îi vor fi contabilizate toate acțiunile.

Iar ca să arate că le pasă de activitatea desfășurată de mai marele Prefecturii, țărăniștii au prezentat, în fața presei, un mic îndreptar ortoepic, cu scopul de a-i **„ajuta pe cei care au uitat ce s-a făcut în perioada în care PNȚCD era la guvernare"**, în comparație cu cea dintre anii 2000 și 2002. Ca exemplu, Claudiu Cristea a spus că pentru reconstituirea dreptului la proprietate, țărăniștii au promovat Legea 1/2000, spre deosebire de PSD care pregătește renaționalizarea terenurilor (în baza Legii 18). Pentru a se face înțeles și mai bine, liderul PNȚCD Arad a citat o declarație a premierului Adrian Năstase: **„Să aplicăm cu rigoare prevederile Legii nr. 18 care spune că pământul care nu a fost cultivat timp de 2 ani este preluat și utilizat de către stat"**.

Trebuie precizat că Dan Ungureanu, prefectul județului, atunci când a comentat activitatea PNȚCD între anii 1996-2000, a făcut-o ca răspuns la o propunere a formațiunii conduse de către Victor Ciorbea, prin care se cerea desființarea Prefecturilor.

ALIN OLTEANU

Acuzat că a fost informator al Securității

VASILE CIOBÂNCAN ȘI-A DEMONSTRAT, IERI, NEVINOVĂȚIA

Dorind să nege zvonurile negative care au apărut în legătură cu activitatea sa de dinainte de 1989, Vasile Ciobâncan, fost lider al organizației județene a PNȚCD, actualmente președinte de onoare al acesteia, s-a adresat Consiliului Național pentru Studierea Arhivelor Securității.

Vasile Ciobâncan, ales consilier județean în urma alegerilor din 2000, a dorit să le răspundă, cu acte oficiale, unor colegi de partid care îl acuzau că a fost colaborator cu fosta Securitate.

În urma adresei făcute la CNSAS, președintele de onoare al PNȚCD Arad a primit, după o așteptare de câteva luni, răspunsul: **„Prin nota numărul 46 din 6 iunie 2002, vă informăm că nu ați figurat în arhivele Securității ca și colaborator al acesteia. Deci, nu ați fost informator"**. Nota este semnată de către președintele CNSAS, Gheorghe Onișoru.

Ciobâncan a declarat că ar fi putut spune oricui-că este nevinovat, dar a dorit să demonstreze cu acte acest lucru.

A. OLTEANU

Ştiaţi că un Matiz costă acum doar 4.990 € ?

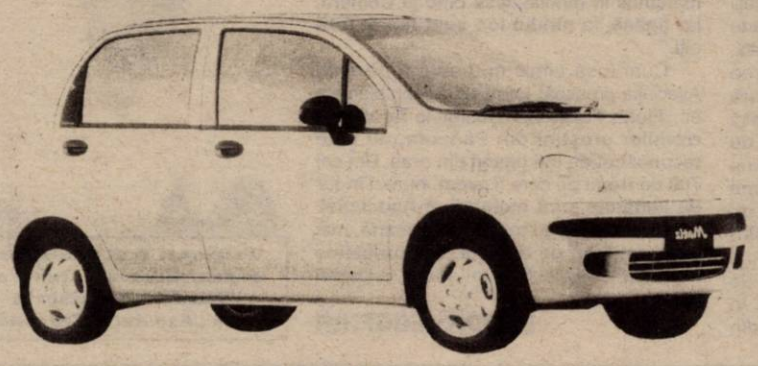

Preţuri fără concurenţă!

CIELO:	7 390 €
NUBIRA II:	10 990 €
LEGANZA:	14 990 €
TACUMA:	16 400 €

TOATE PREŢURILE INCLUD TVA!

DAEWOO AUTOMOBILE ROMANIA

Garanţie 3 ani sau 100.000 km!

■ reţea de service în toată ţara ■ asistenţă tehnică non-stop ■ piese de schimb la discreţie

FRANCKMAR S.R.L. Dealer unic autorizat al judetului Arad

Arad - Str. Andrei Şaguna, nr.16 - Calea Aurel Vlaicu, bl.Z27 - Tel. 057 251179, 289600

PD ARAD SCHIMBĂ „FOAIA"

În cadrul ședinței Consiliului Politic al PD Arad, desfășurată ieri după-amiază, a fost analizată strategia Biroului Permanent Municipal pentru perioada următoare.

Dacă vă amintiți, în urmă cu aproximativ o lună ziarul nostru publica informația potrivit căreia, în cadrul discuțiilor purtate în prezența ambelor foruri de conducere, județean și municipal, democrații stabileau un termen pentru prezentarea unei strategii politice de către organizația din Arad.

Indiferent de conținutul materialului (proiect) prezentat ieri de către reprezentanții Biroului Municipal, liderii județeni ai PD au hotărât că e cazul să se implice mai mult în rezolvarea problemelor și ducerea la bun sfârșit a activităților organizației conduse de către viceprimarul Emanoil Voicu.

Cu privire la ceea ce își propun democrații să facă în viitor vom reveni cu amănunte în zilele următoare.

A. OLTEANU

PSD - O FORȚĂ POLITICĂ RESPONSABILĂ

(Urmare din pagina 1)

Una peste alta, România de astăzi se confruntă cu cele două provocări majore ale istoriei contemporane, iar PSD-ul este încredințat de către electorat să le facă față. Desigur, o politică populistă ar satisface doar interesele momentului electoral 2004, dar interesele naționale nu se termină aici. Tocmai de aceea, PSD a elaborat un program politic pe termen mediu (cel puțin până în 2008), program care să crediteze șansele României de integrare în lumea civilizată de astăzi, lume aflată într-o continuă schimbare.

Ofertele politice extremiste (de dreapta, sau de stânga), n-au nici o șansă de izbândă, cu atât mai mult în contextul mondializării. Este vorba despre un lucru arhicunoscut de toate forțele politice responsabile din România, cu atât mai mult de cele care se izolează - din nefericire pentru ele - pe poziții „democratice" cât se poate de exclusiviste...

DUPĂ ȘAPTE ANI, CORUL FILARMONICII ARE, ÎN SFÂRȘIT, UN DIRIJOR - VLADIMIR POPEAN

Acum două săptămâni, a avut loc concursul organizat pentru ocuparea postului de dirijor al corului academic al Filarmonicii de Stat din Arad. Din juriu au făcut parte dirijorii Alexandru Racu și Damian Vulpe, două personalități remarcabile în domeniul muzicii corale.

El vine dintr-o școală extrem de serioasă

apreciază dirijorul DORIN FRANDEȘ, directorul Filarmonicii de Stat din Arad

„În cei șapte ani care au trecut de la dispariția **maestrului Doru Șerban** din fața corului, s-au realizat și lucruri bune și mai puțin bune. Faptul că prin fața corului s-a perindat un șir de dirijori a și prins bine (?!). Este o treabă inedită în viața unui cor, mai ales a unuia profesionist, posibilitatea de a avea la îndemână experiența mai multor oameni. Noul dirijor vine din școala de interpretare clujeană, în filiație directă pe linia maeștrilor **Dorin Pop, Florentin Mihăiescu și Cornel Groza**, deci o școală extrem de serioasă, la care se mai adaugă **experiența unei trăiri în mediu muzical și pedagogic în Statele Unite**, unde și-a susținut o perioadă de finisare a experienței în domeniul interpretării muzicale. Noi sperăm ca tinerețea lui, energia care dublează experiența să fie de bun augur dirijorului permanent. În colectivele noastre se simte și nevoia unei **munci administrative, de ordine, disciplină**, probleme nerezolvate de dirijorii care aveau numai **statut de invitați**. Concursul a fost acum două săptămâni, din juriu făcând parte dirijorii **Alexandru Racu** de la Craiova, **Damian Vulpe** de la Timișoara, maestrul **Cristian George Neagu**, șefii de compartimente, șefii de voci de la cor și consilierul muzical (N.R. o nouă formă de a numi pe secretarul muzical, sau, în fine, ce a mai rămas din ce era nu demult)

Dl. POPEAN vrea să se situeze aproape de cultură și de adevăratele valori

Să-l lăsăm, acum, pe noul dirijor al corului academic al Filarmonicii de Stat să se prezinte:

– Mă numesc Vladimir Romeo Popean, dar n-am folosit niciodată prenumele de Romeo așa că... Am **29 de ani,** sunt absolvent al **Academiei de Muzică „Gheorghe Dima" din Cluj-Napoca, secția dirijat cor academic,** clasa profesor, de fapt au fost mai mulți, ultimul fiind **Cornel Groza.** Apoi au urmat studii aprofundate, adică **masteratul**. Am făcut **stilistică dirijorală** cu maestrul Gheorghe Dumănescu și maestrul Florentin Mihăiescu. Asta a fost în 97-98, imediat după ce am absolvit Academia. În **Statele Unite am fost, doi ani**, într-un schimb de experiență între sistemele de educație. Eu am absolvit în 99, la Cluj, și **pedagogia muzicală** și m-am dus ca profesor de muzică, cum ar veni, dar până la urmă am descoperit că **era de lucrat cu trei orchestre** de coarde, din tineri între 13-19 ani. O experiență, de altfel, minunată, plină de lucruri noi și interesante. M-am lovit foarte tare de viața americană, ceea ce înseamnă foarte, foarte mult.

– Ce aveți de gând să faceți la Arad?

– Am stabilit lucrurile pentru stagiunea următoare. Lucrurile sunt bătute în cuie. Am trecut de un concurs.

– Deocamdată urmează, joi, încheierea actualei stagiuni..

– Este ca un fel de invitație de a face împreună cu corul Filarmonicii din Arad, Stabat Mater de Rossini. Cred că o să-mi dau și contribuția pe scenă cântând,pentru că trebuie.

– Ca domnul Groza! Foarte bine!

– Am mai fost la Arad acum

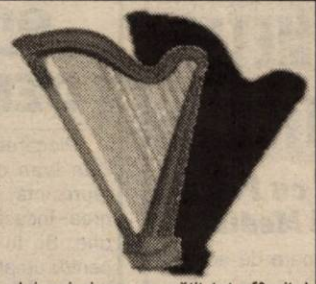

doi ani și am pregătit tot sfârșitul de stagiune.

– Doamna Popean cu ce se ocupă?

– Cu copiii. Avem trei băieți. Ea a terminat liceul de muzică, secția canto, și s-ar putea ca, în viitorul apropiat, să încerce să ajungă în cor. Revenind la cor, planul meu vizează **redresarea pe minim doi ani, maxim cinci ani**. Am un plan detaliat, pe care urmează să-l discut cu directiunea, cu șefii de partide, despre ce și cum s-ar putea face. Sper ca, având și ajutorul comunității arădene, care trebuie să se implice, și pe acela al societății românești, care sperăm să intre pe o linie aproape de cultură și de adevăratele valori ale societății, sperăm că în câțiva ani, doi-trei, să ne putem gândi la planuri internaționale pentru corul din Arad. Sigur, miracole există, s-ar putea chiar stagiunea următoare să, știu eu, dăm concerte la Scala...

– Ne-am bucura și noi, dar să vedem, mai întîi, unele ca lumea acasă. Vă dorim succes!

A consemnat
DANA TODOR

ZARVA LIBERALĂ

Accente

Nu e de glumit, liberalii chiar trec printr-o dramă. Criza din sânul partidului este, dacă nu surprinzătoare una contra-naturii. Adică, împotriva intereselor și a stării de igienă moral-volitivă din PNL. Cât timp făceau parte din coaliția care a guvernat țara între 1996-2000, liberalii au ajuns să ne convingă de faptul că s-au dezmeticit și că, de acum, știu ce vor. Au ieșit dintr-o Convenție Democrată ce devenise anacronică și care nu mai reprezenta nici un partid component. Au mers la alegerile locale pe cont propriu, la fel la alegerile parlamentare. Au fost mutări bune, iar Valeriu Stoica părea, în sfârșit, omul după care tânjea PNL - părea omul soluțiilor inteligente, curajoase, dar și al combinațiilor subtile. Dacă mai punem la socoteală că, încetul cu încetul, familia liberală s-a refăcut după vreo 7-8 ani de certuri, dezbinări și rătăciri, PNL promitea să devină o forță de primă mărime sau, oricum, prima vioară a Opoziției.

Nimic din cele bune, sperate, nu s-a împlinit. Mai mult, PNL este măcinat de o criză fără precedent. Cum a putut fi ratată o reală oportunitate de creștere în plan politic? Explicațiile sunt multe. Conducerea PNL nu a reușit să se constituie într-o echipă. Vârfurile alcătuiesc o grupare eterogenă din perspectiva ambițiilor, intereselor. Regruparea liberală n-a adus astfel forța echipei, cum era normal, ci a lovit până și unitatea care era până atunci. Unificarea, paradoxal, a adus după sine dezbinarea. Și mai e ceva - întâmplător sau nu, marii critici ai PNL, virulenți destabilizatori ai lui Valeriu Stoica sunt și cei mai leneși „activiști" ai partidului, sunt precum spectatorii guralivi care rontăie semințe și urlă la cei care aleargă.

Adevărat, PNL nu dă semne de creștere a audienței electorale, iar când ceva nu merge, „capul" e de vină, deci V. Stoica nu poate pretinde să fie scutit de critici. S-ar putea ca el, Stoica, să și merite să fie înlocuit. Dar, măcar după acest moment, va fi PNL ceea ce așteptăm de la el? Va găsi el liderul energic, inteligent, carismatic? Da? Pe cine? Întrebările nu se opresc însă aici, și cel puțin una mi se pare fundamentală: își va găsi PNL liniștea, spiritul de echipă, pacea productivă, performantă după înlocuirea lui Stoica? Dacă da, atunci merită să se taie „coada câinelui". Dacă nu, drama va fi și mai mare, pustiind totul. Pentru unul ca mine, spectator cuminte în fața scenei politice, numai zile bune nu vor veni pentru PNL. Diversioniștii de astăzi sunt diversioniștii liberali de ieri, cei care au scindat puternicul PNL de pe vremea lui Radu Câmpeanu. Cu zâzania s-au afirmat în partid, cu ea stau la masă astăzi. Semn că o au în sânge. Și semn că în zece ani n-au învățat nimic despre unitatea care dă putere. În nebunia asta, nu văd cum ar putea veni zile bune pentru PNL.

TRISTAN MIHUȚA

HRAMUL NOII CATEDRALE

Ieri, Noua Catedrală Ortodoxă și-a sărbătorit hramul: Sfânta Treime. Slujba a fost oficiată de P.S. Timotei Seviciu, episcopul Aradului, împreună cu preoții Simion Mladin, Mircea Bupte, Gheorghe Gogan, Gheorghe Contraș și Ioan Popa, în fața unei numeroase asistențe, între care am remarcat multe personalități: prefectul Dan Ungureanu, Ioan Faur, directorul ICIM, Constructorul Catedralei și mulți alții.

De remarcat că, pentru prima dată la hram, noua catedrală a avut și nași: familia Zoica Gelu, directorul S.C. Sabina & Company.

Foto: V. MUSCA

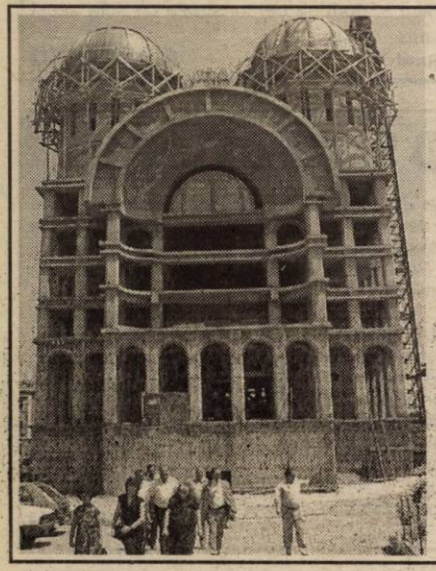

DE LA POLIȚIE, 51 DE MILIOANE PENTRU CATEDRALĂ

În cinstea hramului noii Catedrale, colonelul Nicolae Gudiu a donat din partea salariaților Inspectoratului Județean de Poliție, suma de 51 de milioane pentru viitoarele lucrări la mărețul edificiu bisericesc.

„Rromii creștini" din Pâncota sapă șanțuri pentru introducerea gazului

Asociația Rromilor creștini din Pâncota a luat ființă recent, din dorința țiganilor din localitate de a avea un for care să le reprezinte interesele. Activitățile acestei asociații însă nu sunt de mare anvergură și nici foarte dese, membrii ei fiind ocupați, la ora actuală, cu săpatul șanțurilor pentru introducerea gazului metan în oraș. **„Chiar dacă pare greu de crezut, rromii din această Asociație lucrează cu mare tragere de inimă, fiindcă sunt plătiți destul de bine pentru munca lor, chiar de către firma Comera, care efectuează lucrările de introducere a gazului..."** - spune **Iosif Retter**, primarul Pâncotei, adăugând că **„...inclusiv Comera este mulțumită de modul în care lucrează acești oameni. În alte localități a lucrat cu zilieri aduși din Maramureș, care trebuiau hrăniți și cazați, or acești rromi sunt acasă, locuiesc la domiciliul propriu și la amiază se duc să mănânce în familie. Iese bine și Comera, iar țiganii, la rândul lor, sunt foarte fericiți."**

Cum însă nimic nu poate fi perfect, Asociația proaspăt înființată are problemele ei: **„Florin Fekete, președintele Asociației rromilor creștini din Pâncota, nu este recunoscut de toți țiganii din oraș. Din cei 700 de rromi pe care îi avem, numai în jur de jumătate sunt membrii ai Asociației. Nu se pot înțelege toți. Se mai ceartă, mai au ei tot felul de dispute, dar probleme mari nu ne fac..."** - mai spune primarul Retter.

BĂRDAȘ EUGENIA

Primarul Retter susține organizarea unei părți a rromilor din Pâncota într-o „Asociație Creștină"

VAMA TURNU - ÎN AȘTEPTAREA VALULUI DE TURIȘTI STRĂINI

La vama Turnu primul lucru care te surprinde odată ajuns acolo este lejeritatea traficului.

„La noi nu există timpi de staționare. Totul merge ca pe bandă rulantă", ne-a declarat dl. mr. Ștefan Dorinel, șeful de tură de la Poliția de Frontieră Turnu.

Dincolo de temperaturile ridicate care au „omorât" traficul de mașini, o altă explicație a lipsei aglomerației din vama Turnu este și faptul că pe aici nu tranzitează TIR-urile decât dacă au sub 3,5 tone. La toate acestea se mai adaugă un lucru deloc de neglijat: pe auto-banda din Ungaria, mai precis în zona orașului Szeged, NU EXISTĂ NICI UN INDICATOR DE CIRCULAȚIE CARE SĂ ATRAGĂ ATENȚIA ȘOFERILOR DE AUTOTURISME CĂ POT EVITA AGLOMERAȚIA DE LA NĂDLAC DACĂ O IAU SPRE TURNU!

Cum traficul e mic, problemele sunt așijderea: câțiva urmăriți general reținuți, pașapoarte falsificate și, din când în când, câte o captură mai de soi cum a fost cea cu kilogramele de bijuterii descoperite în primăvară. În condițiile în care zilnic trec frontiera doar două-trei sute de mașini, nici vameșii nu se confruntă cu probleme deosebite.

„Cu toate acestea, ne așteptăm la o creștere a traficului, ținând cont că, în Occident, abia încep concediile de odihnă", ne mărturisea dl. **Radu Cadiș**, șeful de tură din Vama Turnu.

Sunt așteptați atât românii plecați la muncă în străinătate, cât și turiștii străini care, încet, încet, redescoperă frumusețile României.

NICOLAE OPREAN

CADAVRU NEIDENTIFICAT

Săptămâna trecută, un bărbat a fost accidentat mortal de un tren, în zona fabricii de betoane din cartierul Micălaca. Identitatea sa a rămas încă necunoscută. Pentru identificarea Poliția Feroviară face cunoscute semnalmentele victimei. Bărbatul avea între 35 - 45 de ani, avea înălțimede 1,75-1,80 m, constituție atletică, față ovală, nas acvilin, ochi albaștri, păr castaniu, ondulat. Era îmbrăcat într-o bluză de trening albastră cu fermoar, tricou vișiniu cu guler, pantalon de

blugi de culoare albastră, uzați, dar curați și purta în picioare pantofi perforați de culoare bej și ciorapi negri din flotir.

Asupra decedatului s-a găsit suma de 311.000 de lei, un pachet de țigări Carpați, fără filtru, două brichete și un piaptăn din plastic de culoare galbenă.

Cei care pot da relații despre identitatea individului sunt rugați să sune la Poliția T.F. Arad la numerele de telefon: 237:878, 237.887, interior 292.

Din cauza temperaturilor ridicate

PRODUCȚIILE AGRICOLE DIN ACEST AN VOR FI CU 25-30 LA SUTĂ MAI MICI

● Discuție cu ing. GHEORGHE RUS, director general la Direcția Agricolă Arad

– Domnule director, cât de mult afectează aceste temperaturi - circa 40 de grade la umbră - culturile agricole?

– Din punct de vedere vegetativ sunt afectate toate culturile, mai ales cele în sistem neirigat, având în vedere temperaturile foarte ridicate la sol cât și evapotranspirația care este foarte ridicată. Din estimările noastre față de producțiile programate se vor obține cu circa 25-30 la sută mai puțin în special la culturile prășitoare.

– Ieri a început secerișul grâului, combinele se află de asemenea în lanurile de orz și orzoaică. Cât s-a realizat până în prezent și ce producții medii pe ha estimați că se vor obține?

– La orz, până acum s-a recoltat 70 la sută din suprafață, adică peste 8000 ha din cele 11.552 ha existente, obținându-se o medie de 2724 kg/ha. Aici, față de 2.075 kg/ha cât am evaluat, avem un „plus" de 700 kg/ha. Orzoaica de toamnă, de asemenea, a fost recoltată de pe aproximativ 65 la sută din suprafață, obținându-se o producție medie de 2.322 kg/ha. Secerișul grâului a început în urmă cu o zi, treierându-se 1500 ha din programul de 64.700 ha. Până acum s-a obținut o medie de 2400 kg/ha și aici s-au estimat 2.320 kg/ha.

– Domnule Rus, comparativ cu anul trecut, vă așteptați la producții mai bune sau mai slabe?

– După primele rezultate se pare că producțiile sunt ceva mai bune decât anul trecut. Să nu uităm însă că avem un an agricol destul de capricios, în care oscilează temperaturi foarte ridicate cu temperaturi foarte scăzute.

– Pe lângă cantitate, importantă este și calitatea producției. Cum va fi, din acest punct de vedere, producția anului 2002?

– Doar în momentul în care se vor face primele analize de laborator pot să mă pronunț cu privire la acest aspect, important fără îndoială. Până acum nu s-au făcut analize întrucât aproape toată producția a fost depozitată în spații proprii.

– Apropos, de depozitare, mai pot producătorii agricoli să apeleze la serviciile societăților Comcereal și Cerealcom? Și dacă răspunsul este afirmativ, ce tarife se vor practica?

– Cei care nu dețin spații adecvate pentru depozitarea produselor pot apela bineînțeles la serviciile bazelor de recepție, Comcereal și Cerealcom din județul nostru. Îi anunț pe această cale că Guvernul va subvenționa o parte din cheltuieli. Amănunte în legătură cu tarifele de recepție și depozitare vom comunica în momentul în care se va lua o decizie în acest sens.

– Domnule director, ce semnale aveți în acest moment în privința viitorului preț al grâului? Cu precizarea că, bineînțeles, un element important în stabilirea prețului va fi raportul cerere-ofertă pe piața liberă.

– Din câteva discuții preliminare pe care le-am avut la Institutul de Economie Agrară din cadrul Academiei de Științe Agronomice și Silvice, cu d-nul profesor dr. ing. Traian Lazăr, se estimează un preț situat undeva la 4.000 lei/kg de grâu. Dar prețul efectiv urmează să fie stabilit de piață.

– Este acesta - 4000 lei/kg grâu - un preț rentabil?

– În primul rând depinde de producția de grâu obținută pe ha. De pildă, la 2000-3000 kg grâu/ha, cultura grâului nu aduce un profit care să acopere cheltuielile, care sunt de circa 10 milioane de lei/ha - și să ofere și un surplus necesar începerii ciclului de producție pentru anul următor. În schimb o producție de 3500 kg/ha, cu un preț de 4000 lei/kg ar asigura producătorului, un beneficiu de circa 4 milioane de lei pe ha.

– Cât costă recoltarea unui ha de grâu și câte combine disponibile se află în prezent în județul nostru?

– Recoltarea unui ha variază între un milion și un milion două sute mii lei. În prezent, în județul Arad există un total de 1252 de combine din care 1120 sunt în funcție. Din acestea lucrează 970.

– Domnule director cum se derulează programul de acordare a bonurilor de motorină?

– De acest lucru se ocupă domnul inginer Bârluț Ioan, care ne informează că până în prezent au fost acordate bonuri valorice de circa 1,5 miliarde de lei. Pentru a puteă beneficia de subvenții, prima dată solicitanții - indiferent de mărimea suprafeței deținute în proprietate - trebuie să completeze o cerere tip. În aceasta, în prima parte, se înscriu suprafețele și lucrările care s-au efectuat sau se efectuează în cursul lunii, respectiv recoltarea cerealelor păioase. Precizăm că motorina se acordă pentru tona de produs recoltată și nu raportat la suprafață.

– Puteți detalia modul de calcul a cotei de motorină în așa fel încât producătorii agricoli să înțeleagă exact despre ce este vorba?

– În cadrul lucrărilor tehnice - transport, recoltat, etc. - calculul se face pe ore, acordându-se 5,2 kg de motorină pentru o oră de execuție. Cuantumul de motorină în litri și kg se calculează pentru fiecare lucrare în parte. De exemplu, la arături se acordă 22,4 kg de motorină/ha, iar la recoltat este prevăzut 4,3 kg/tona de produs (orz, grâu). Să mai menționez faptul că lunar se solicită motorina pentru lucrarea din luna respectivă.

Din cauza inflației, la sfârșitul fiecărei luni, PECO trebuie să comunice prețul la motorină pentru luna următoare.

– Haideți să punctăm încă o dată „traseul" cererilor de subvenție.

– Producătorii agricoli, persoane fizice, trebuie să se prezinte la Primăria localității cu cererea, care va fi verificată de către inginerul de la centrul agricol sau de către agentul agricol, apoi semnată și ștampilată de către primar. După aceea, inginerul agronom adună cererile și le duce la Direcția Agricolă, de unde primește bonurile, pe care, în continuare le distribuie beneficiarilor. Deci, persoanele fizice nu au ce căuta personal la Direcția Agricolă Arad. În schimb, persoanele juridice, după ce și-au vizat cererile la primării se prezintă personal la Direcția Agricolă pentru preluarea bonurilor valorice.

A consemnat
COSMIN TRIF
Foto: AL. MARIANUȚ

Magazinele AMET
din Piața UTA
Vă oferă o bogată sortimentatie de
produse pentru gospodăria dvs.

Sticlă, porțelan, cristal, arcopal, inox, vase emailate, diferite articole din plastic — Telefon 289.316

Pompe hidrofoare, unelte, scule, sârmă, cuie, plasă rabitz, furtun — Telefon 247.197

Articole sanitare, gresie, faianță, adezivi, glet, fitinguri — Telefon 272.173

Electrice, electrocasnice, chimice, cosmetice, articole camping, biciclete — Telefon 241.863

(2366288)

MĂSURI DE PREVENIRE ȘI COMBATERE A BOLILOR ȘI DĂUNĂTORILOR DIN CULTURILE DE PEPENI VERZI

Căldurile din ultimele zile sunt potrivite pentru culturile de pepeni verzi, numai că și pentru unii agenți patogeni și dăunători sunt întrunite condiții de activare la fel de bune. Din acest motiv, nu este lipsit de interes să facem o scurtă trecere în revistă a celor mai periculoase maladii.

Așa cum au evoluat condițiile climaterice până acum, cele mai frecvente probleme la culturile de câmp sunt produse de fuzarioze, antracnoză, alternarioză, iar la dăunători sunt semnalate atacuri produse de păianjenul roșu comun, trips și - pe alocuri - păduchii de frunze.

Fuzariozele sunt produse de ciuperci cu dezvoltare vasculară. Două specii prezintă pentru pepenele verde un interes deosebit, acestea sunt: **Fusarium solani f.sp. cucurbitae**, care produce putrezirea rădăcinii, coletului și a bazei tulpinii și **Fusarium oxysporum f. sp.niveum** la care simptomul principal este cel de ofilire a plantei.

În primul caz avem de-a face cu o ciupercă care afectează și alte specii de bostănoase; atacul se recunoaște prin aceea că plantele prezintă simptome vizibile mai ales în zona coletului. Aici se pot observa pete mici brunificate cu aspect sticlos, ulterior în zona respectivă se produce crăparea scoarței. Brunificarea vaselor este mai puțin extinsă, iar ofilirea plantelor se produce lent.

Atacul este favorizat de temperaturile ridicate înregistrate în sol, de seceta accentuată sau de un sistem radicular slab dezvoltat. Frecvența atacului este mai mare pe terenurile cu un raport azot/potasiu necorespunzător (optim 1: 2-3) sau cu conținut ridicat de săruri.

În cazul ciupercii **F. oxysporum f. sp. niveum** atacul se manifestă printr-o îngălbenire a marginilor frunzelor urmată de necrozarea acestora. De obicei, ofilirea se produce lent, fiind mai accentuată în perioadele caniculare.

Măsurile de prevenire și combatere sunt aceleași pentru ambii agenți patogeni și trebuie să aibă în vedere eliminarea plantelor bolnave din cultură, fertilizări raționale, udarea prin picurare sau în reprize scurte, pentru a evita transmiterea sporilor prin apă, acoperirea cu pământ a vrejilor din loc în loc, pentru stimularea apariției rădăcinilor adventive, mulcirea solului cu paie pentru reducerea evaporației etc.

Tratamentele chimice sunt dificil de administrat, de aceea acolo unde sunt semnalate atacuri se vor aplica dezinfecții localizate cu soluție 0,1%, 0,5 litri/plantă, folosind unul din produsele: Bavistin, Benlate, Benomyl, Fundazol, Topsin etc.

Antracnoza este produsă de ciuperca **Colletotrichum lagenarium**. Agentul patogen atacă organele vegetative ale plantei dar atacul pe fructe este cel mai periculos. Se manifestă mai ales la culturile la care umiditatea relativă a aerului, din diferite motive, este prea ridicată. Acest lucru se produce pe terenuri îmburienate, cu drenaj prost, irigate prin aspersie sau după o perioadă cu ploi abundente.

Combaterea pe cale chimică se poate face cu succes, dacă vom folosi la stropiri foliare unul din produsele menționate deja (în soluție de 0,1%), în amestec cu unul din produsele de contact: Polyram DF 0,25%, Folpan 50 WP - 0,25%, Dithane M 45 - 0,2% etc.

Alternarioza este produsă de ciuperca **Alternaria cucumerina** și se manifestă prin apariția unor pete brune, mai ales la frunzele bătrâne.

Atacul este favorizat de o serie de factori de stres, dar și de atacul altor agenți patogeni cu dezvoltare foliară.

Combaterea chimică se poate face cu unul din produsele: Rovreal 50 WP - 0,2%, Calidan S.C. - 0,15% etc.

Dintre dăunători, probleme deosebite poate produse în această vară păianjenul roșu comun.

- Pentru combaterea lui sunt necesare 1-2 tratamente și este recomandat să aplicăm tratamente cu acțiune simultană, atât asupra adulților cât și asupra ouălor și a larvelor.

În acest scop, vom apela fie la amestecuri formate din două produse cu acțiune complementară (Nissorun 10 WP - 0,05% + Khelthane - 0,2 %), fie la produse cu acțiune complexă (Demitan - 0,05%, Danirun - 0,06%).

Combaterea simultană a **tripșilor și a păduchilor** se poate face folosind unul din produsele: Mospilan 20 SP - 0,05%, Confidor - 0,075%, Actara 25 WG - 0,04% etc.

Prima zi de Bac

PROBA DE FOC - „ORALUL" LA ROMÂNĂ

Ieri a început examenul de Bacalaureat, cu proba orală la limba și literatura română. În 15 centre din județ, 2772 de candidați susțin această probă. Am fost alături de câțiva fericiți „bacalaureați", care ne-au împărtășit impresiile lor, la ieșirea din examenul de română.

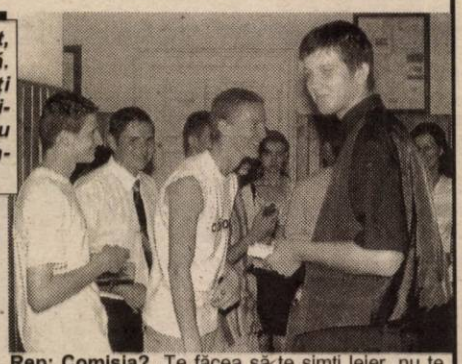

La „Moise Nicoară", numai 9 și 10

La **Colegiul Național „Moise Nicoară"**, președintele Comisiei de Bacalaureat este conf. univ. dr. Gabriala Babucea de la Universitatea din Tg.-Jiu. Aici dau examenul 164 de absolvenți ai colegiului gazdă și ai Seminarului Liceal Baptist. Până la ora documentării noastre (12.00), cea mai mică notă era 7. În rest, numai 9 și 10.

Florina Botaș: „La început am fost foarte stresată. Dar apoi mi-a plăcut, comisia a fost de treabă. Mi-a picat **Revedere** de M. Eminescu și **Ion** de Liviu Rebreanu. Nu știu de ce, eram sigură că o să-mi cadă Voiculescu. Am luat 9. Acum urmează franceza."

Raul Bocter: „Eu am fost tare liniștit de la început, nu mi-am făcut probleme niciodată. Pe bilet am avut **Amintiri din copilărie** și **Sonetele** lui Voiculescu. Voiculescu nu mi-a prea plăcut și de aceea nu l-am învățat prea bine. Însă la examen am reușit să mă concentrez, timp am avut destul și am luat 10." **Rep: De ce îți mai e teamă acum?** „De scrisul la română. de fapt, cel mai frică mi-a fost de oralul la română."

Gabriela Blaga: „Am luat 10. Mi-a picat Tudor Arghezi, **Testament** și structura nuvelei fantastice **La Țigănci**. A fost un subiect pe care îl știam bine."

Rep: Comisia? „Te făcea să te simți lejer, nu te speria." **Rep: Pe viitor, alte emoții?** „La istorie. Sunt multe date de reținut."

Cosmin Brânzaș: „Am avut emoții mari. Nu m-am gândit că va fi așa de ușor. Profesorii nu erau monștri, cum îmi imaginam, ci oameni. Am luat 9.50, că m-am cam bâlbâit din cauza emoțiilor. Asta e: dacă înveți, ai nota pe merit, dacă nu, nu. Eu am învățat vreo 2 - 3 luni ca lumea. Mi-a căzut **Moromeții** și **Miezul iernii** de V. Alecsandri." **Rep: Pe viitor?** „La mate. Mai ales că sunt la profil de mate-fizică și aici sunt subiectele cele mai grele."

Acestea au fost câteva reacții după prima probă. Toți cei cu care am stat de vorbă s-au declarat mulțumiți cu ora la care au intrat în examen, în ciuda vremii caniculare. Le dorim baftă și celor care astăzi dau „oralul" la română, primul examen oral serios din viața majorității elevilor.

CĂTĂLINA LATU
Foto: VIOREL MUSCA

La Sebiș

Din datele furnizate de președintele Comisiei de bacalaureat Sebiș, prof. univ. dr. ing. Valeriu Anțilă de la Universitatea „Eftimie Murgu" din Reșița, am aflat că la Centrul de bacalaureat nr. 25 funcționează 2 subcomisii: cea a Gr. Șc. Ind Sebiș și cea a Gr. Șc. Ind. „Ioan Buteanu" Gurahonț. De la Sebiș sunt înscriși 105 candidați, iar de la Gurahonț - 90. Nu s-au semnalat întârzieri, neprezentări, ziua încheindu-se la ora 20. Câteva impresii după proba orală la limba și literatura română:

Daniela Bologan, nota 10: „Subiectele au fost extrem de ușoare. Mi-a căzut **Glossă** de Eminescu și **Pădurea Spânzuraților** de Rebreanu. Emoțiile au fost mari, ca la orice examen, dar le-am depășit și totul a fost OK. Sper ca în continuare să mă descurc tot așa de bine."

Marian Barbatei, nota 9: „Am avut ceva emoții. Mi-a picat **Testament** de Tudor Arghezi și **În vreme de război** de I. L. Caragiale. Comisia mi s-a părut destul de exigentă."

Georgiana Bândea, nota 10: „Pentru cine a învățat, examenul nu a ridicat nici o problemă. Am mers la acest prim examen oral cu ceva emoții, dar odată cu extragerea subiectului acestea au dispărut. Mi-a căzut **Ultima noapte de dragoste, întâia noapte de război** de Camil Petrescu și **Luceafărul** de Eminescu. De-abia acum începe greul, la următoarele examene."

Mirela Crișan, nota 9.50: „Ca la orice examen, am avut ceva emoții. Subiectele pe care le-am avut au fost Voiculescu, **Grădina Ghetsemani** și **Concert din muzică de Bach** de H. Papadat - Bengescu. A fost destul de ușor. Sper în continuare să obțin rezultate destul de bune."

GELU GROZA

❖❖❖

Proba orală la română continuă și astăzi, după care, timp de două zile, candidații vor susține examenul oral, la limba modernă.

ADMITEREA ÎN LICEE ȘI ȘCOLI PROFESIONALE

Interviu cu dl. inspector școlar general adjunct Sorin Haiduc, vicepreședintele comisiei județene de admitere

- Examenul de capacitate s-a încheiat. Ce urmează pentru absolvenții clasei a VIII-a?

- Într-adevăr, examenul de capacitate s-a încheiat cu rezultate bune în județul Arad, procentul de promovabilitate trecând de 85 %, cu aproximativ 10 procente mai mare decât cel din anul trecut. Urmează un pas nu mai puțin important pentru elevi și anume admiterea în licee și școli profesionale.

- Cum se va desfășura admiterea?

- La prima sesiune de admitere, iunie - iulie 2002, participă doar candidații care au promovat examenul de capacitate. Ceilalți absolvenți vor participa la a doua etapă de admitere, în perioada 27 august - 5 septembrie 2002 pe locurile rămase neocupate și care vor fi date publicității în timp util.

- Ce ne puteți spune despre sistemul de admitere ?

- Sistemul de admitere este similar celui de anul trecut, repartizarea candidaților efectuându-se computerizat la nivel național, pentru specia-lizările care au alocat un cod precizat în broșura Admiterea 2002, primită de fiecare elev de clasa a VIII-a din acest an. În această broșură sunt precizate, de altfel, toate informațiile importante legate de admitere.

Admiterea la liceele vocaționale (de artă, pedagogic, sportiv) și pentru clasele cu predare bilingvă (pentru care nu este alocat cod) se face înainte de admiterea computerizată.

- Care sunt principalele etape în calendarul admiterii 2002?

- Admiterea la liceele vocaționale și clasele bilingve se desfășoară în perioada 25 iunie – 1 iulie 2002.

În perioada 26- 27 iunie candidații se înscriu direct la aceste licee cu fișa de înscriere (galbenă) pe care o ridică pe bază de semnătură de la școlile de proveniență. Fișa nu va fi completată cu opțiuni.

Între 28 – 30 iunie se susțin probele de aptitudini la aceste licee, iar data de 1 iulie este prevăzută pentru publicarea rezultatelor. Cei care au fost declarați respinși își ridică fișa de la secretariatele liceelor unde au susținut probele de aptitudini și se reîntorc la școlile de proveniență în data de 2 iulie pentru a completa fișele de înscriere cu coduri și pentru a participa la admiterea computerizată.

Admiterea computerizată la celelalte licee se face în perioada 26 iunie – 18 iulie; astfel:

26 iunie – 2 iulie – Completarea opțiunilor în fișele de înscriere de către părinți și elevi , asistați de diriginți. Fișele de înscriere rămân în unitatea școlară. Datele din fișe vor fi introduse în calculator în centrele de înscriere stabilite la nivel județean.

13 –14 iulie - verficarea datelor de către părinți, elevi și corectarea eventualelor erori.

17 – 18 iulie – afișarea listelor cu candidații declarați admiși, atât în școlile de proveniență, cât și la liceele unde au fost admiși.

18 – 27 iulie – depunerea dosarelor candidaților la liceele la care au fost declarați admiși.

- Ce recomandări ar fi utile pentru completarea fișelor?

- În funcție de media de admitere, de poziția în ierarhia județeană (care va fi transmisă în fiecare școală și publicată în presa locală) elevii și părinții vor preciza opțiunile în fișa de înscriere în ordinea preferinței și în număr suficient pentru a fi admiși. Nu se poate recomanda un număr exact de opțiuni, însă cu cât poziția elevului este mai apropiată de finalul ierarhiei, cu atât numărul de opțiuni trebuie să fie mai mare, iar pentru aproximativ ultimii o mie, este indicat să se precizeze și opțiuni la școlile profesionale.

- S-au înregistrat erori de calcul a mediilor de admitere ?

- Au existat erori de transcriere, aproximativ 15, dar acesta a fost și motivul pentru care alături de mediile la examenul de capacitate, unde nu s-au semnalat erori, am publicat și mediile de admitere. Avem astfel un control suplimentar pentru corectitudinea datelor ce vor fi introduse în calculator. De asemenea le recomand părinților, elevilor și diriginților să facă verificările mediilor cu atenție și dacă există erori, să le semnaleze comisiei județene de admitere prin școlile de proveniență în cel mai scurt timp. Este important ca mediile de capacitate și admitere să fie transcrise corect în fișele de admitere și de acolo în baza de date. Verificările ce se vor face vor elimina însă posibilitatea unor erori.

- În final ce considerați util să transmiteți candidaților și părinților?

- Să completeze cu atenție și responsabilitate fișele de înscriere, să verifice corectitudinea datelor, și pentru cei declarați admiși să se înscrie la licee prin depunerea dosarelor în perioada menționată anterior pentru că, altfel, se consideră retrași, iar locurile respective vor fi declarate neocupate și vor fi utilizate în a doua sesiune de admitere. În încheiere urez mult succes tuturor candidaților.

A consemnat,
VASILE FILIP

PROFILOLOGIA - UN ORIZONT DE AȘTEPTARE

Ce este un *filolog*? Conform traducerii din limba latină, ar însemna iubitor de cuvânt («filos» și «logos»). Trăind trei ani de zile într-o clasă veritabilă de filologie, cu oameni care au știut să ne îndrume pașii pe «Poteca de Aur» - realizez acum că a fi filolog înseamnă în primul rând să iubești arta, frumosul și tot ceea ce este estetic, subtil și ordonat. Cea mai autentică artă este cea mai evidentă imitație a vieții. Dacă imită un vis, atunci trebuie să fie un vis al vieții...

Odată cu terminarea anului școlar 2001/2002, grupul «ProFilologica» din Colegiul Național «Moise Nicoară» a oferit un prilej de satisfacție colegilor din clasa a XII-a de la același profil, organizând zilele trecute o acțiune care a însemnat o manifestare a celor mai sincere gânduri ale elevilor din această mare familie de umaniști. Astfel, pe fondul sonor al superbei piese ce aparține lui Vangelis: «The Conquest Of Paradise» (imnul «filologilor») - care este un mesaj ea însăși - elevii clasei a XII-a au predat ștafeta celor mai «mici». Cei mai emoționați au fost, evident, filologii din ultimul an de liceu. Zâmbete, bucurii, lacrimi, regrete... Faptele vorbesc mai puternic decât cuvintele, virtutea triumfă întotdeauna, o faptă bună este în același timp propria-i răsplată.

În acea zi atât de importantă pentru unii dintre noi, Sala Festivă a liceului care a găzduit acest eveniment s-a transformat într-o oază de lumină: a sufletului, a privirilor, a spiritului, a dialogului fertil. Întreaga cunoaștere a patru ani de zile este verificată și îmbogățită de realitate, prin răbdare, valorificare și, în final, prin speranță.

Odată cu scurgerea timpului, noi, ca filologi, ne plasăm într-un orizont de așteptare... Al părinților, al dascălilor, al societății. Iar pe măsura ce metamorfoza purificatoare continuă, observăm că se petrec lucruri ciudate: începem să vedem totul în «prim-plan». Ne izbim de realitate ca de un prag. Și de ce nu... ne coordonăm existența după principiul lui F. Kafka: «Omul devine ceea ce este». Însă chiar și această devenire este o mare deschidere spre un act de creație. Iar un act de creație trebuie să aibă o încărcătură specifică: Viziunea fiecăruia dintre noi.

Mocuța Andrei-Lucian
clasa a XI- Filologie
Colegiul Național
„Moise Nicoară"

REPERE... FOLOSITOARE

Apariția unei cărți este - spunea cineva - o sărbătoare. Ea devine cu atât mai importantă, cu cât constituie întotdeauna un izvor de informații și, dacă se adresează celor aflați pe băncile școlii, primește semnificații deosebite. Așa este cazul volumului **Repere psihopedagogice și metodice**, coordonat de prof. univ. dr. Iulian Negrilă, decanul Colegiului Universitar Pedagogic al Universității de Vest „Vasile Goldiș" din Arad.

Cartea a apărut de curând la Editura Multimedia International din Arad și are 254 de pagini. Ea a izvorât „dintr-o necesitate obiectivă, aceea de a pune la îndemâna studenților Colegiului Universitar Pedagogic și a tinerelor cadre didactice din învățământul preuniversitar, o serie de lucrări din diferite domenii ale activității de predare-învățare, semnate de profesori cu o bogată activitate la catedră sau de cercetare, pentru a le ușura orientarea, în misiunea ce-o au de îndeplinit."

După un **Cuvânt înainte**, în care e prezentată structura volumului, prof. univ. dr. Iulian Negrilă se ocupă de **Activismul școlii - premisă pentru reforma învățământului românesc**, unde sunt precizate coordonatele școlii noastre, printre care și activismul. Un scurt istoric al acestui concept îi oferă autorului posibilitatea să amintească de Adolf Ferrière, P. Bovet, Collard sau I. Găvănescu, G. G. Antonescu, S. Mehedinți, I. Gabrea etc. Școala „activă" este una „de viață" care se opune tradiției, considerată închistată în programe, limitând libertatea. Ea ar deveni „celebrarea vieții", a actului spontan de a trăi, fără limite și fără autoritate.

Un studiu pedagogic interesant publică prof. univ. dr. Grozdanka Gojkov din Vârșeț, referitor la **Curriculum-ul din unghiul pluralismului stilului cognitiv - bază a didacticii postmoderne**. Acestuia îi urmează dezbaterea despre **Metodologia instruirii** de lector univ. dr. Lavinia Betea, unde un rol

însemnat îl are lămurirea unor concepte ca: tehnologie, metodologie, metodă, procedeu, mod de organizare a învățării.

În **Aspecte specifice ale metodologiei cercetării în științele pedagogice** dl. conf. univ. dr. Marțian Iovan se ocupă de tipurile, izvoarele și metodele cercetării pedagogice. Din aceeași categorie de studii face parte și articolul **Creativitate și proiectare didactică în învățământul preșcolar** semnat de institutoarea Marișca Rafila, care prezintă cele mai importante etape ale creativității și proiectării didactice, începând cu **Jocul de rol**, urmat de o planificare a activităților instructiv-educative în cadrul unei săptămâni. Sunt analizate cu competență „evenimentele instruirii", insistându-se pe prezentarea optimă a conținutului.

Pentru studenții cu specialitatea desen, volumul cuprinde un studiu complex, semnat de lector univ. Elena Cercel, intitulat **Probleme de limbaj, expresie și compoziție plastică**. Autoarea definește mai întâi conceptele, apoi prezintă elementele de limbaj plastic, materiale și tehnici de lucru, mijloace de expresie plastică, compoziția plastică și cea decorativă.

Méthodes et procédés utilisés dans l'enseignement du français, langue étrangère, semnat de lector univ. Aurora Lupu se adresează studenților cu specialitatea limbă franceză, iar **Testing**, semnat de lector univ. Adriana Popovici, celor cu specialitatea limbă engleză. Nici specialitatea muzică n-a fost uitată. Articolul **Teoria muzicii** de lector univ. Silvia Demian fixează ideile importante despre ritm, accent și procedee componistice.

Studenții cu specialitatea educație fizică au la îndemână articolul **Exercițiul fizic - mijloc de îmbunătățire a capacității motrice**, semnat de lector univ. Rodica Birău.

Volumul **Repere**... mai cuprinde: **Excursia geografică - activitate complexă în mijlocul naturii** semnat de prof. drd. Marius Claudiu Oancea, și înv. **Rozalia Ana Oancea, Elaborarea lucrărilor de diplomă** de lector univ. drd. Anton Ilica și se încheie cu prezentarea programelor analitice pentru examenul de diplomă al studenților care au absolvit Colegiul Universitar Pedagogic.

Repere psihopedagogice și metodice este doar primul volum dintr-o serie ce se dorește să se permanentizeze, întrucât materialele tipărite între copertele sale sunt de un real ajutor studenților ce doresc să devină institutori.

ILEANA MARIN

Cum se previn toxiinfecțiile alimentare?

Toxiinfecțiile alimentare sunt îmbolnăviri provocate de microorganisme patogene și/sau de toxinele produse de anumite microorganisme patogene. Semnele de boală apar într-un interval de 2-3 ore până la 2-3 zile, în funcție de microbul care a determinat producerea toxiinfecției alimentare (TIA).

Care sunt simptomele TIA?

TIA se poate manifesta prin: febră, stare generală rea, diaree, dureri abdominale. Uneori nu apar decât dureri de cap, vărsături și stare generală alterată.

Care sunt regulile de bază pentru prevenirea îmbolnăvirii?

În majoritatea cazurilor, alimentele care pot determina producerea TIA nu au semne de alterare, culoarea, consistența, mirosul sau gustul nu sunt modificate. De aceea trebuie să respectăm următoarele reguli:

- **spălatul pe mâini înainte de prepararea hranei și cât mai des în timpul preparării**
- **spălatul pe mâini după utilizarea toaletei**
- **spălarea și decontaminarea suprafețelor și ustensilelor de bucătărie**

- **protejarea bucătăriei de insecte, rozătoare și animale de apartament sau de curte**

Aceste măsuri de protecție trebuie luate deoarece în mediul înconjurător se găsește un număr foarte mare și o gamă foarte variată de microbi. Majoritatea lor nu produc boli, dar solul, apa, animalele și oamenii au adesea microbi patogeni capabili să provoace îmbolnăvirea. Omul, prin intermediul mâinilor, a spălătoarelor de vase din bucătărie, a ustensilelor - în special tocătoarele de lemn și cuțitele, poate aduce acești microbi periculoși în alimente, determinând producerea toxiinfecțiilor.

- **prelucrarea termică trebuie să fie riguroasă, în special în cazul cărnii de vită, porc, pasăre, pește și ouă. Nu se recomandă prepararea cărnii „în sânge". Reîncălzirea alimentelor trebuie făcută la 70 de grade Celsius.**
- **după preparare, ele nu trebuie lăsate la temperatura camerei mai mult de două ore. Alimentele gătite, perisabile, trebuie răcite imediat după preparare și puse la frigider. Pentru decongelare, produsele nu trebuie puse sub jet de apă caldă și nici la temperatura bucătăriei, ci în frigider.**
- **pentru prepararea mâncărurilor, trebuie folosită doar apă și materii prime sigure. Dacă nu este sigură calitatea apei, ea trebuie fiartă. Alimentele trebuie să fie proaspete și să aibă aspect corespunzător. Fructele și legumele vor fi spălate foarte bine sub jet de apă. Nu trebuie utilizate alimente ieșite din perioada de garanție.**

CURA DE CAISE

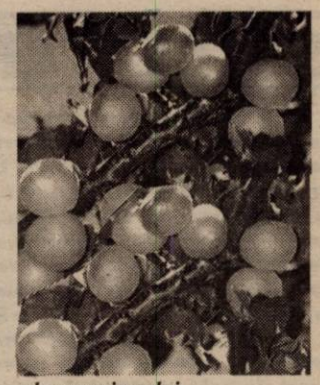

Caisele având aromă intensă și deosebit de plăcută, se numără printre cele mai apreciate fructe de masă. Conțin apă, zaharuri, acizi, pectine, substanțe tanoide, proteine, celuloză, multă provitamină A, vitaminele C, P, B1, B2, acid pantotenic, vitamina PP, săruri minerale etc.

În scopuri terapeutice se folosesc fructele, care sunt bogate în substanțe nutritive, foarte digestibile, cu efect remineralizant, antianemic, alcalinizant și diuretic. Caisele uscate (deshidratate) sunt laxative, iar cele proaspete sunt constipante (astringente).

Cura de caise se recomandă *în toate carențele de vitamină A și oligoelemente*, în anemii (mai ales cele cauzate de hemoragii), *astenie fizică și intelectuală, stări depresive, insomnii, nevroză, stres.* Caisele *sunt un tonic al sistemului nervos și sporesc reacțiile naturale de apărare ale organismului.*

De asemenea, cura de caise este recomandată copiilor *rahitici, cu întârziere de creștere, adolescenților, femeilor gravide, bătrânilor.* Având acțiune alcalinizantă (ca și piersicile), caisele contribuie la menținerea echilibrului acido-bazic din sângele și țesuturile organismului, diminuând aciditatea rezultată dintr-o alimentație prea bogată în produse făinoase și carne. Fiind foarte bogate în potasiu se recomandă persoanelor ce *folosesc diuretice tiazidice* (de tip nefrix) sau de ansă (de tip furosemid).

Un nou medicament împotriva cancerului

Un medicament nou s-a dovedit eficient în distrugerea tumorilor canceroase atacînd vasele sanguine care permit alimentarea lor, se arată într-un studiu apărut, marți, în Statele Unite.

Medicamentul este un fel de cal troian care distruge vasele sanguine ce alimentează tumorile, fără a se atinge de cele care le sînt de folos celulelor sănătoase, a explicat dr. Michael Rosenblum, principalul autor al studiului.

Substanța testată, (VEGF121/rGelonin) reușește să transmită un agent toxic numai în sistemul de alimentare sanguină a tumorilor. Factorul utilizat ca vector în acest fenomen este o proteină care induce proliferarea celulelor vasculare din inimă, vase saguine și limfatice.

Deocamdată, noul medicament a fost testat numai pe cobai, dar în curînd vor începe și testele clinice pe oameni. Terapiile care țintesc vasele sanguine ce alimentează tumorile reprezintă o cale promițătoare în cercetarea anticanceroasă, ocolind o problemă majoră a chimioterapiei: capacitatea tumorilor de a se modifica și de a deveni rezistente la medicamente.

Știați că...

- **un om moare la fiecare zece minute, în România, prin accident vascular cardiac sau cerebral**, numărul deceselor prin aceste afecțiuni dublându-se practic în ultimul deceniu. Situația este alarmantă și pentru că vârsta la care apar aceste accidente vasculare, cauzate de aterotromboză, tinde să scadă sub 40 de ani, afectând oameni aflați în plină activitate. Manifestările clinice cele mai de temut ale aterotrombozei sunt infarctul de miocard, infarctul cerebral și moartea subită. Aterotromboza se manifestă prin apariția unui cheag de sânge care blochează circulația sângelui într-un vas îngustat din cauza depunerilor de grăsimi.
- **aproape două milioane de români sunt purtători ai virusurilor de hepatită B și C**
- **disfuncția erectilă nu este o boală a organismului, ci totul vine de la creier**, de aceea pentru tratarea ei este nevoie de un medicament care să acționeze central așa cum este UPRIMA. Produsul nu este un afrodisiac, ci un medicament care se administrează sublingual. Uprima intră rapid în fluxul sanguin, fără a mai trece prin tractul gastro-intestinal. Dacă, din greșală, medicamentul este înghițit, atunci el nu mai are nici un efect. O cutie conține două tablete și costă 900.000 de lei, administrarea lor făcându-se la interval de opt ore una de cealaltă. Acest produs nu poate fi luat concomitent cu Viagra - un alt produs similar. Utilizatorii Uprimei pot acuza, rar, cefalee și grețuri.

În România există aproximativ 1,3 milioane de bărbați care suferă de disfuncție erectilă. Din păcate, foarte puțini bărbați care au această problemă se adresează medicului.

Şi totuşi există soluţii!

Disfuncția erectilă este o afecțiune subraportată și subdiagnosticată, care afectează peste 100 de milioane de bărbați și partenerele lor în întreaga lume. Ca o stare ce este asociată cu înaintarea în vârstă, dar nu obligatoriu, prevalența ei este de așteptat să crească.

Din păcate lipsa de cunoștințe despre *disfuncția erectilă*, combinată cu o reticență generală de a discuta probleme de ordin sexual, atât printre pacienți cât și doctori, îi lasă pe mulți bărbați cu impresia că nu e nimic de făcut în această problemă. *Și totuși...*

Bărbaților le rămâne să își învingă frica, rușinea, credințele false și să-și modeleze o existență mai bogată în cuplu.

✓ Camere de aşteptare private Profesionalism şi discreţie totală ✓

TIMIŞOARA: 056-434888

Bucureşti: 01-3111929 Baia Mare: 062-214243 Iaşi: 032-265551 Braşov: 068-333989

plăcerea este de partea ta!

ON CLINIC LTD

CENTRU MEDICAL INTERNAȚIONAL

(2365816)

MEDICUL VĂ RĂSPUNDE!

● **T.N., 36 ani, Arad.** Exercițiul dinamic, ritmic, neîntrerupt, moderat în intensitate și prelungit are cel mai bun potențial pentru îmbunătățirea condiției fizice și a sănătății. Și ceea ce este foarte important, acest exercițiu trebuie făcut cu plăcere. Cel mai bine ar fi să vă alegeți 2-3 tipuri de exerciții (activități sportive), dintre cele care vă plac și să le alternați: înot, ciclism, săritura cu coarda, alergarea și joggingul, mersul pe jos, ascensiunea montană, dansul aerobic etc. Cel mai la îndemână este mersul pe jos, care trebuie să fie vioi, continuu, timp de cel puțin 20 de minute și făcut aproape zilnic, dar nu într-o atmosferă poluată. La fel e și cu alergatul. Cel mai bun sfat este să alergați dimineața, pe malul Mureșului. Zilele călduroase și fără vânt nu prea sunt recomandate pentru alergat. Ascensiunea montană sau pe dealuri este o activitate excelentă pentru menținerea sănătății și a condiției fizice. Trebuie făcută cu o mică greutate (rucsac) în spate și cu un pas constant, pe o distanță de cel puțin un kilometru și jumătate între pauzele de odihnă.

Unii dintre noi cred că fac suficient exercițiu dacă fac multă treabă prin casă (curățenie, călcat, spălat, grădinărit, tâmplărie etc.). Dar studiile arată că acest tip de exercițiu nu este făcut cu un efort susținut, într-un ritm adecvat și, oricât de obositor ar fi, are valoare mică pentru sănătate.

● **D.B., 46 ani, Arad.** Insuficiența venoasă cronică se recomandă ceaiul mixt preparat din: salvie, frunze de alun, gălbenele, sulfină, urzică și păpădie. Se prepară prin infuzie de 15 minute: 1 linguriță cu vârf din amestec, la 250 ml apă clocotită. Se beau 3-4 căni pe zi. Se aplică pe cordoanele varicoase, de jos în sus (fără să se facă masaj) unguent complex (gălbenele, coada-șoricelului și mușețel). Zilnic se administrează 2 capsule, de 3 ori pe zi, de PROCTO VENORUTIN (extract din castan, salcie și rutin).

Alimentația naturală reduce riscul obezității infantile

Alimentația naturală a nou-născuților reduce cu 30 la sută riscul de obezitate infantilă, în comparație cu micuții hrăniți cu biberonul, estimează cercetătorii de la Universitățile Glasgow și Edinburgh, într-un articol apărut în revista The Lancet.

Rolul benefic al alimentației la sîn a fost evaluat măsurînd indicele de masă corporală în cadrul unui grup de 32.000 de copii cu vîrsta cuprinsă între 39 și 42 de luni. Cercetătorii au constatat că obezitatea este mai rar întîlnită la cei care au fost hrăniți natural decît la ceilalți.

Potrivit medicilor, această asociere este valabilă chiar și după corecturile statistice făcute pentru a ține seama de situația socio-economică a părinților, greutatea la naștere și sexul copilului. Concluzia a fost clară: riscul apariției obezității infantile este cu 30 la sută mai mic în cazul copiilor hrăniți natural.

Potrivit experților, obezitatea - care afectează peste 250 de milioane de persoane în întreaga lume - cîștigă teren într-un mod alarmant la copii: unul din șapte este prea gras în Franța și unul din cinci în Italia.

Pagină realizată de dr. MARIA FILIMON

ȘI TOTUȘI PARCĂ SE MIȘCĂ CEVA LA FC UTA

Ieri, la orele prânzului, pe o căldură sufocantă, când aerul era irespirabil, am participat la sediul Prefecturii la o dezbatere interesantă - sperăm și cu urmări favorabile - pe problema FC UTA. Pe lângă ziariștii sportivi arădeni au mai fost prezenți dl. Dan Ungureanu - prefectul județului, dl. Dorel Popa - primarul municipiului, dl. Marin Lupaș, președintele clubului UTA și dl. I. Kocsis-Josan, omul aflat peste tot și-n toate, cum bine a fost caracterizat de prefectul Ungureanu. Scopul întâlnirii a fost clar: ce facem cu și pentru FC UTA. Efectul ei: deocamdată, doar niște firave speranțe, câteva idei generoase și, poate lucrul cel mai important, multă determinare și ambiție la nivelul celor doi oameni din fruntea Aradului.

În cele ce urmează vom încerca să vă prezentăm succint cele spuse la această întâlnire - poate o ultimă speranță - în problema echipei de primă divizie, FC UTA, acest simbol al județului nostru...

● Atac la consilieri...

Avocatul clubului FC UTA i-a amintit dlui primar, dar mai ales consilierilor, că încă din luna aprilie - când UTA nu era promovată - le-a cerut trei lucruri: - o sumă de bani pentru terminarea campionatului; - o asociere a clubului cu o firmă (ștrandul) din subordinea Primăriei; - intrarea C.L.M. Arad în noua societate pe acțiuni.

„Din păcate, consilierii locali dorm și continuă să ne trateze cu nepăsare. În Comisie, am fost priviți ca niște cerșetori și întrebați ce vrem. Nu îi putem înțelege pe acești consilieri, pe care noi i-am votat să ne reprezinte și să muncească pentru comunitate" - s-a descărcat dl. Kocsis.

Tot domnia sa a mai spus că oamenii de afaceri locali, care ar putea investi în FC UTA, așteaptă să primească în schimb un ajutor al oficialităților locale. De exemplu, o reeșalonare a unor datorii, lucru legal. Investind în UTA, ei practic fac un serviciu comunității.

În timp ce pe fețele reprezentanților UTA-ei, M. Lupaș și I. Kocsis, se poate citi disperarea...

● ... și pildele primarului Popa

Primarul Dorel Popa a răspuns fiecărui - să zicem - capăt de acuzație: - discutăm de societatea pe acțiuni concret doar de 3-4 săptămâni, după ce am primit și luat la cunoștință pretențiile fostului investitor, Gandolfi; - din aprilie ați cerut, dar consilierii nu știau cu ce să intre și pe lângă cine.

„Vă rog nu-i mai catalogați pe consilieri drept adormiți. Nu uitați că pentru a promova ceva în favoarea UTA-ei prin CLM, avem nevoie de votul a 17 consilieri. Ori, dacă vreunul se încăpățânează, că a fost etichetat drept adormit, ne putem trezi cu surprize neplăcute la numărarea voturilor. Atenție, la limbaj. Încercați să-i motivați altfel" - a „replicat" primarul Popa, prilej cu care a rugat presa să ia aminte de această povață.

Domnia sa a mai cerut nume de oameni de afaceri dispuși să ajute FC UTA și a promis: **„Voi promova orice hotărâre de reeșalonare a datoriilor pentru acea firmă, care va ajuta concret echipa UTA, indiferent de culoarea politică a celor din fruntea respectivelor societăți comerciale".**

● Mâine se așteaptă un fax de la americani!

Avocatul descendenților Baronului Neuman, Kocsis-Josan a adus la cunoștința autorităților locale că până miercuri va redacta o ofertă de donație, valabilă 60 de zile, a stadionului către municipalitate, condiționată de retrocedarea celorlaltor bunuri revendicate.

Atât prefectul Ungureanu, cât și primarul Popa nu au fost deloc încântați de ideea americanilor: **„Dacă dați, vă donăm"**, sugerând chiar o posibilă persoană cointeresată, care să-i fi învățat pe acești urmași ai Baronului să forțeze mâna autorităților locale. Supărarea lor era de înțeles, deoarece, pe Legea 137, stadionul ar fi fost de mult în curtea municipalității - varianta prefectului Dan Ungureanu - și ar fi putut intra în noua societate pe acțiuni. Totuși, primarul Dorel Popa i-a spus av. Kocsis că îl așteaptă miercuri dimineață cu faxul americanilor, pentru a urgenta problema stadionului.

● Taxă de sport, pentru UTA

La propunerea conducerii clubului UTA, primarul Dorel Popa s-a dovedit receptiv la ideea instituirii unei taxe de sport, pentru UTA. S-a discutat o variantă a taxei doar pentru firme și o alta, pentru toată populația Aradului, undeva la 10.000 lei/persoană/lună. **„Dacă oficialii UTA-ei și mass-media stau de vorbă cu câte un consi-lier de la fiecare partid și ajung la un consens cu privire la această taxă de sport, vă promit că voi convoca marți, 2 iulie, o ședință extraordinară a CLM, în care va fi discutat și aprobat acest proiect"** - a spus primarul urbei.

Tot dânsul, susținut de prefect a cerut demararea acțiunii **„Abonamente pentrù UTA"**, prin vânzarea cărora putându-se acoperi unele „găuri" pentru a se putea merge mai departe.

● „Nu dispera, Marine!"

„Sunt un om inutil în momentul de față. Sunt disperat, nu am nici o soluție, nu pot dormi noaptea. Așa nu mai pot continua. Într-o zi, două mă retrag. Problemele financiare sunt atât de grave și stresante, încât problema stadionului o trec pe locul doi. Acum avem nevoie de patru miliarde pentru a putea demara doar acțiunea Divizia A și nu văd nici o soluție" - a intervenit, spre final, Marin Lupaș, președintele UTA-ei.

Reacția primarului Popa a fost una, cel puțin pozitivă și dătătoare de ceva speranțe: **„Nu dispera, Marine...!"** Semn că încă nu e (chiar) totul pierdut și FC UTA poate să ajungă să dispute pe 17 august, primul joc în Divizia A, cu FC Național, după o așteptare de șapte ani.

● Patru urgențe pentru salvarea echipei

După ce ne-a asigurat că stadionul va fi pus la punct așa cum a promis, dl. Dorel Popa a ținut să puncteze primele patru puncte - urgente, în opinia sa, pentru salvarea „Bătrânei Doamne". Acestea ar fi:

1. Rezolvarea cât mai grabnică a stadionului și trecerea în proprietatea orașului

2. Instituirea acelei taxe de sport, pentru FC UTA

3. Punerea la punct a stadionului, la standardele impuse

4. Rezolvarea, prin diferite mijloace, de achiziționare a minimum 10.000 de abonamente.

● Următorul pas

Pentru a ne întări convingerea că, parcă, totuși, se mișcă ceva pentru FC UTA, la propunerea autorităților, **astăzi, de la ora 12,00, la Sala 33 a Palatului Administrativ** va avea loc o nouă întâlnire: FC UTA - oameni de afaceri - autorități, la care sunt așteptați toți acei oameni cu posibilități de a ajuta în vreun fel sau altul, echipa fanion a Aradului.

... prefectul Dan Ungureanu și primarul Dorel Popa, încă mai speră în salvarea „Bătrânei Doamne"

ALEX. CHEBELEU
DANIEL SCRIDON
Foto: V. MUSCA

Prefectul Ungureanu a împărțit stadionul UTA constructorilor arădeni

Pentru că de la precedenta reunire a firmelor de construcții din Arad ce s-au angajat că vor ridica stadionul UTA la standardele Diviziei A nu s-a mișcat (aproape) nici un deget, aseară, acestea au fost chemate din nou la raport. Inițiatorii întâlnirii au fost primarul Dorel Popa și prefectul Dan Ungureanu, acesta din urmă având chiar foarte multe inițiative, aprobate sau nu de meticuloșii constructori arădeni. Până la urmă, mai de voie, mai de nevoie, lucrările de consolidare și modernizare a bătrânei arene UTA vor fi executate după cum urmează: tribuna oficială - **Conar,** potcoava din spatele tabelei de marcaj și tunelul subteran - **I.C.I.M.**, peluza principală - **Edil, Arcons și Comera,** vestiarele și magaziile - **Recons.** Pentru că nu vor putea fi puse la punct până pe 17 august, data primului meci în primul eșalon, tribuna a doua și cealaltă potcoavă vor fi închise, urmând a fi modernizate ulterior, dacă ... echipa confirmă în Divizia A.

Tot cu ocazia întâlnirii de ieri, prefectul Dan Ungureanu a făcut două remarci mai mult sau mai puțin subtile. Prima l-a avut ca țintă pe avocatul Ioan Kocsis-Josan; ce nu a rezolvat nici până azi problema stadionului UTA, iar cea de-a doua pe președintele Marin Lupaș (nu Lucaci; cum l-a botezat în dese rânduri șeful I.C.I.M.-ului, Ioan Faur), pentru declarația din presă conform căreia Aradul nu merită echipă de Divizia A. Dacă „urecheala" pentru stimatul avocat Josan o mai putem înțelege, luarea la rost a omului ce s-a identificat cu UTA în ultimii ani pare puțin deplasată. Ori, Marin Lupaș nu a făcut decât să vorbească în deplină cunoștiință de cauză, iar cruda realitate îi dă, deocamdată, dreptate.

CĂLIN MNERIE

CUPA EUROPEI LA ATLETISM

● Ionela Tîrlea, cursă de urmărire la ștafetă
● Ion Vieru, câștigător la 400 m

Sfârșitul de săptămână a programat întrecerile Cupei Europei pe echipe la atletism. Reprezentativa feminină a țării noastre a evoluat în Superligă, adică printre cele mai bune opt echipe de pe continent, concurs ce s-a desfășurat în Franța, la Annecy. Competiția permite participarea câte unui concurent dintr-o țară la fiecare probă, iar punctajul acordat este de 8 puncte pentru locul 1, în descreștere până la 1 punct pentru locul 8. Echipa clasată pe primul loc este câștigătoare a Cupei Europei, în timp ce formațiile clasate pe ultimele două locuri, respectiv 7 și 8 retrogradează în Liga 1. Obiectivul echipei țării noastre a fost de menținere în Superligă, ceea ce atletele noastre au reușit, ocupând în final un onorant loc 4, cu 88 puncte, față de locul 6 la ediția de anul trecut de la Bremen (Germania), fiind devansată de Rusia - 122,5 p, Germania - 103 și Franța - 89. În urma României s-au clasat Marea Britanie - 84,5, Polonia - 75,5, Ucraina - 72,5 și Italia - 72. Ultimele două au retorgradat în Liga 1. Atletele noastre au câștigat două dintre probe, Gabriela Szabo la 3000 m, cu 8:38,03 și Maria Cioncan la 1500 m, timpul acesteia de 4:03,74 fiind considerat, alături de al englezului Colin Jackson 13,15 sec. la 110 mg, cele mai bune rezultate ale competiției, deși atrage atenția și acel 7,42 m la lungime al rusoaicei Tatiana Kotova, la doar 10 cm de recordul mondial al compatrioatei sale Cistiakova. Atleta noastră Ionela Tîrlea, legitimată la CSM Arad-PAB România, a concurat în două probe. La 200 m, deși s-a clasat pe locul 5 cu 23,04 și-a îmbunătățit performanțele din acest an, în timp ce la ștafeta de 4x400 m, a plecat în ultimul schimb, cu un handicap de 7-8 m față de ocupanta locului 7 și printr-un efort deosebit a reușit să termine pe locul 6, aducând puncte prețioase echipei României. Atleta arădeană se află într-un vizibil progres în perspectiva C. E. din luna august de la München.

Echipa masculină a României a concurat în Liga 1, Grupa A, la Banska Bystrica (Slovacia), unde s-a clasat pe locul 7, cu doar 74 puncte, ceea ce înseamnă că a retrogradat în divizia a treia valorică. Și aici au concurat doi atleți arădeni, este vorba de Ion Vieru și Ionel Oprea (ambii de la CSM Arad - PAB România). Ion Vieru a câștigat proba de 400 m, cu timpul de 45,86 sec., fiind singurul atlet român care s-a impus printre învingători, în timp ce Ionel Oprea a ocupat locul 4 la disc, cu 60,00 m, un rezultat mult sub posibilitățile sale. În clasamentul general pe primul loc s-a clasat Grecia, care la anul viitor va fi prezentă în Superligă.

ALEX. CHEBELEU

ALCĂTUIREA SERIILOR DE DIVIZIA C A FOST AMÂNATĂ

Certuri, păreri contradictorii, jocuri de culise (ne)reușite, un oficial FRF, Dumitru Mihalache depășit de evenimente, drum bătut (de unii) degeaba pîn' la București, cam așa ar putea fi caracterizată ședința de ieri de la Federație, care ar fi trebuit să stabilească componența seriilor de Divizia C.

Pentru că nu s-a ajuns, în urma „negocierilor", la nici un numitor comun, s-a luat decizia amânării ședinței pentru săptămâna viitoare. Așadar, suporterii echipelor arădene din eșalonul trei al fotbalului românesc mai au de așteptat câteva zile, pentru a afla dacă toate cele cinci echipe vor fi repartizate într-o serie sau conform unor zvonuri, vor fi împărțite în «două și trei» și „aruncate" în serii separate.

D. SCRIDON

MACEA-ȘIMAND, PENTRU UN LOC ÎN DIVIZIA D

Duminică, s-au disputat primele meciuri de baraj care urmează să stabilească echipele ce vor evolua din sezonul viitor în campionatul Diviziei D și „Onoare".

Terminând la egalitate de puncte pe poziția secundă a Seriei B din „Onoare", Șoimii Șimand și F. C. Național Sintea Mare s-au înfruntat pentru un loc la barajul de promovare în primul eșalon județean. Partida disputată la Chișineu-Criș a dat câștig de cauză celor din Șimand, ce s-au impus la limită, cu 1-0. Astfel, mâine, de la 18,00, pe terenul din Șiria, Șoimii Șimand și Voința Macea își vor disputa biletele pentru Divizia D.

În turneele play-off ale „Promoției" s-au înregistrat rezultatele:

La Pâncota: Ususău-Agrișul Mare 2-1

La Sânleani: Mailat-Seleuș 7-2

Mai rămân de disputat întâlnirile: Buteni-Agrișul Mare, Cermei-Seleuș (miercuri, ora 18,00) și Ususău-Buteni, Mailat-Cermei (duminică, ora 18,00).

Echipele ce vor câștiga cele două turnee vor evolua din toamnă în Campionatul Județean „Onoare".

C. MNERIE

Arbitrii care vor oficia la semifinalele Cupei Mondiale

Federația Internațională de Fotbal (FIFA) a dat publicității arbitrii pentru partidele din semifinalele Cupei Mondiale din Coreea de Sud și Japonia, care se vor disputa marți și miercuri, de la ora 14.30, informează AFP.

Marți

Germania - Coreea de Sud (la Seul)

Arbitru de centru: Urs Meier (Elveția)

Arbitri asistenți: Frederic Arnault (Franța), Evzen Am[illegible] (Cehia)

Arbitru de rezervă: Gilles Veissiere (Franța)

Miercuri

Brazilia - Turcia (la Saitama)

Arbitru de centru: Kim Milton Nielsen (Danemarca)

Arbitri asistenți: Maciej Wierzbowski (Polonia), Igor Sramka (Slovacia)

Arbitru asistent: Brian Hall (SUA).

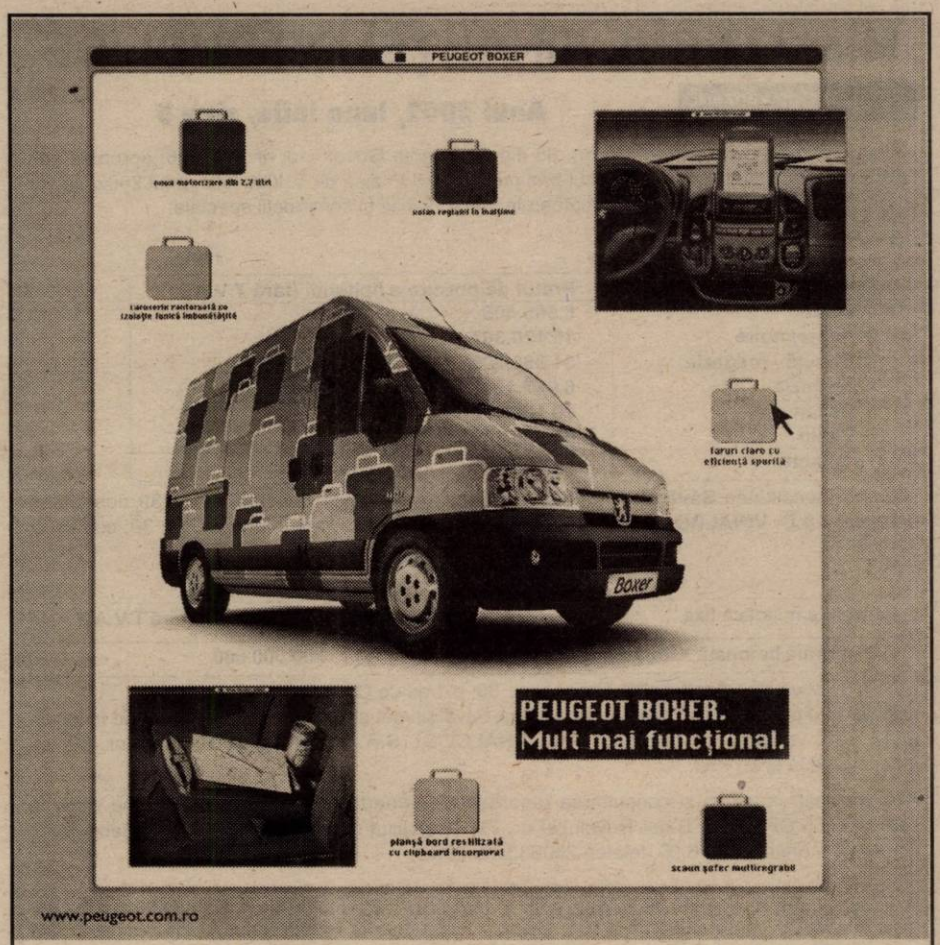

www.peugeot.com.ro

Echipare standard pentru Peugeot Boxer 350 LH 2.2 HDi / 104 CP: airbag șofer, perete despărțitor cabină, centuri de siguranță pirotehnice pretensionate, ușă laterală dreapta culisantă, scaun șofer multireglabil, banchetă față cu două locuri, reglaj electric al înălțimii farurilor.
Sarcină utilă: 1.430 Kg. Volum util: 12 m³.

Începând de la: 16.725* EURO.
Leasing 3 ani: • 326* EURO lunar
•4.976* EURO avans
•3.318* EURO valoare reziduală

Boxer PEUGEOT

UTILITARELE PEUGEOT. DE LA PROFESIONIȘTI PENTRU PROFESIONIȘTI.

AUTO SML - CONCESIONAR PEUGEOT
Calea Timișorii nr. 212, Arad, tel: 057/278.738
* plus TVA

(C.A.)

BB Computer SRL

ARAD Str. N.Bălcescu nr.12 **tel/fax: 057- 280555 e-mail: company@bbcomputer.ro**

Centrul teritorial de pregătire în informatică
organizează următoarele cursuri

AUTORIZAT DE CENTRUL NAȚIONAL DE PREGĂTIRE ÎN INFORMATICĂ BUCUREȘTI CPI S.A.

Cursuri pentru COPII
(inițiere și avansați)
Programat: dimineața
serii din **01.07, 15.07, 29.07**

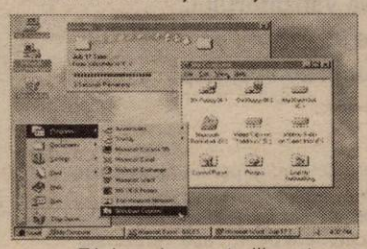

Utilizare Windows (Inițiere)
Programat: 01.07 și 15.07 după masa
Utilizare Word 2000 în limba română
Programat: 25.06.2002 după masa
Utilizare servicii Internet
(navigare pe Web, e-mail, chat, FTP, News, inițiere în HTML)
Programat: 03.07.2002 după masa
Utilizare Autocad 2000 Nou
Programat: iulie după masa
Proiectare Web cu HTML și Java Script
Programat: iulie după masa

(c.b.)

Diplomele sunt eliberate cu avizul **Ministerului Educației și Cercetării**
Se acordă reduceri pentru: elevi, studenți, șomeri, grupuri și la cumpărarea calculatoarelor BB

S.C. Comcereal S.A. Arad
ANUNȚĂ

Închirierea de spații constând în:
șoproane, magazii și platforme betonate la următoarele baze de recepționare:
Ineu, Cermei, Curtici, Săvârșin, Socodor, Șiria, Ch. Criș.

Informații se pot obține de la sediul S.C. COMCEREAL S.A. din Arad, str. Feleacului nr. 1, telefon: 0257/282.010, 282.014, fax: 0257/281.439.
(2733393)

S.C. PREFIN EST EUROPE S.R.L.

ANGAJEAZĂ STR. 6 VÂNĂTORI, NR. 35/A - ARAD

1. SECRETARĂ DE PRODUCȚIE
Condiții:
- Studii superioare sau medii
- Cunoștințe și experiență operare PC (Word, Excel)
- Domiciliul stabil în Arad sau împrejurimi
- Cunoașterea limbii italiene este importantă.

2. OPERATORI DE PRODUCȚIE (bărbat sau femeie)
Condiții:
- Experiență în domeniul confecțiilor și cunoașterea limbii italiene constituie un avantaj
- Studii superioare
- Cunoștință și experiență operare PC (WORD, EXCEL)
- Domiciliul stabil în Arad sau împrejurimi

Cei interesați se vor prezenta la sediul societății cu cartea de muncă, buletinul de identitate, diploma sau adeverința care atestă pregătirea școlară și calificarea, începând cu data apariției anunțului în ziar, de luni până vineri începând cu ora 7,00.
Salarizarea va fi atractivă, conform experienței de lucru.
(2733452)

S.C. TITUS S.R.L. CHIȘINEU -CRIȘ

angajează
MUNCITOARE NECALIFICATE
pentru lucrări de bobinat.
Salariul este **2.500.000 lei** și tichete de masă.
Informații la Chișineu-Criș, **str. Gării nr. 1,** sau tel. **523.091.**
(9877688)

S.C. TEBA S.A. Arad, str. Patria nr. 14

Angajează

- Ingineri textiliști, tehnicieni pentru mașini de tricotat rectilinii STOLL. Specializare în Italia
- Confecționeri cu experiență
- Tehnicieni, responsabili pentru secția croi (Investronica, croit pulovere).

Condiții de muncă:
- salariu deosebit
- transport gratuit
- bonuri de masă
- asistență medicală gratuită la sediul societății

Vor fi avantajate persoanele cu experiență.
Persoanele interesate se vor prezenta la sediul societății cu un curriculum vitae.
(2733453)

PRO AUTO SRL
Arad, Calea Victoriei, Nr. 90
Vinde EN GROSS
CALORIFERE import Germania
cele mai mici prețuri din Arad
Tel/Fax: 057-256855; 212585
(9877661)

★★★★★
PRO CONFORT
Importator direct

GARANTAT CELE MAI MICI PREȚURI!!!

- mochete
- covoare
- linoleum (BELGIA), accesorii

ARAD, CALEA A. VLAICU BL. Z20
Tel/Fax 348.788 093/577-177
(2366317)

S.C. Comcereal S.A. Arad
ANUNȚĂ:

I. Preluarea în prestare de servicii de produse agricole la tarife avantajoase;	II. Vânzarea de ulei comestibil de floarea soarelui, en gros și en detail, la prețul de 26700 lei + TVA;	III. Achiziționarea de orz și orzoaică la prețul de 2.100 lei + TVA, la STAS;

prin bazele de recepționare din următoarele localități: Ch. Criș, Cermei, Curtici, Ghioroc, Ineu, Nădlac, Săvârșin, Sâmpetru German, Socodor, Șiria, Târnova, Zăbrani.
Informații se pot obține de la sediul S.C. COMCEREAL S.A. din Arad, str. Feleacului nr. 1, telefon: 0257/282010, 282014, fax: 0257/281439.

AUTOHTON ALLPIC
Timisoara, Aleea Viilor nr. 24
Incinta AGROTRANSPORT(Mehala)
Tel/Fax:056.294973; Tel:143278; 242208
NOU-EUROPROFILE IPE, HEA, HEB!
OFERTA PROMOTIONALA
- **Tabla Zn 0,4 mm**
- **Tabla Zn 0,5 mm**
- **Tabla striata lacrima 4 x 1000 x 6000mm**
- **Teava neagra instalatii 1/2",3/4",1",1 1/4", 11/2", 2", 2 1/2", 3", 4"**
- **Tabla decapata de la 0.4 mm - 3,75 mm**
- **Tabla groasa LTG, LBC de la 3mm - 150 mm**

Distribuitor autorizat:
ISPAT-SIDEX S.A., DUCTIL si DUCTIL STEEL BUZAU,ARMATURA CLUJ, INTFOR GALATI,PETROTUB ROMAN, SILCOTUB ZALAU, ZIMTUB ZIMNICEA
(C.A.)

OFERTA PROMOȚIONALĂ!
EURO-CASSA S.R.L.
ÎMPRUMUTURI
de la 10-40 milioane - comision **14%** pe an
și de la 50-500 milioane - comision **6%** pe an
pentru imobile, mașini etc.
ORAR 9,00-17,00,
B-dul Decebal nr. 2-4, cam. 211.
Telefon: 284.390, 091.521.632
(S.C. PROIECT)
(9397908)

TMS-RO
5-10% Discount
Comercializează și montează instalații termice import SLOVACIA
-Calorifere otel **KORAD**
-Cazane turbo-combi pe gaz **THERM - CEHIA** de la **664 EURO(TVA INCLUS)**
-Teavă cupru si polipropilenă - accesorii
-Cazane pe combustibil solid
Sediul: Calea AUREL VLAICU nr.241
Tel: 057-349.924 Tel/ fax: 057-349.925
(C.A.)

Societatea comercială **Zahăr S. A. Arad**

cu capital social integral privat

Oferă spre vânzare

Activul „Ferma de animale" situat în extravilan la km. 4 pe drumul județean Arad - Curtici, înscris în C. F. în proprietatea vânzătorului, având o suprafață totală de 95.175 m. p., din care suprafața cu construcții 20.002 m. p.

Date tehnice:

- Terenul este delimitat prin împrejmuire cu gard din plasă de sârmă
- Construcții existente:
- 6 grajduri pentru creșterea puilor
- 5 grajduri pentru creșterea taurinelor
- 2 corpuri de clădire pentru birouri
- 1 corp de clădire pentru abatorizare
- 1 corp de clădire pentru șopron
- 1 corp de clădire pentru magazie
- 2 rezervoare pentru apă industrială
- 1 corp de clădire cu casa pompelor
- 1 corp de clădire pentru cantină

Utilități existente pe platformă:

- energia electrică = alimentare de la o linie de 20 kv prin două posturi de transfomare
- apa potabilă = rețeaua interioară racordată la rețeaua de apă potabilă a municipiului Arad
- apa industrială = asigurată din două surse, și anume din rețeaua de apă potabilă a municipiului Arad și din puțul propriu cu casa pompelor existent pe platformă
- canalizarea menajeră și cea pluvială = racordată la fosele septice existente pe platformă
- gazul metan = neracordat; traseul magistralei de gaz de medie presiune Arad-Șofronea este situat la 30 ml de limita de est a platformei

Activul este fără sarcini, conform extras de carte funciară, certificat în data de 15 mai 2002
Spațiile sunt libere și se pot ocupa imediat după confirmarea achitării contravalorii contactului de vânzare-cumpărare
Din anul 1990 activitatea de bază, cea de creștere a taurinelor și a puilor a fost oprită, pe platformă desfășurându-se alte activități.

Cei interesați vor depune o scrisoare de intenție de cumpărare, la sediul societății situat în municipiul Arad, str. Bogdan Voievod nr. 14, jud. Arad, sau transmis prin fax, la numărul 057-289075, până la data de 02 iulie 2002.

Informații și relații suplimentare se pot obține la telefon 094-616297, de la persoana mandatată dl. Viorel Liviu Șipoș și de la direcțiunea societății 057-349414. (2733339)

MINISTERUL FINANȚELOR PUBLICE

Publicație de vânzare

Anul 2002, luna iulie, ziua 5

În conformitate cu prevederile art. 65 din Ordonanța Guvernului nr. 11/1996, aprobată prin Legea nr. 108/1996, se face cunoscut prin prezenta că în ziua de 5, luna iulie, anul 2002, se vor vinde prin **LICITAȚIE PUBLICĂ** următoarele bunuri imbile și construcții speciale:

- lei -

Denumire mijloace fixe	Prețul de pornire a licitației (fără T.V.A.)
1. Birou	5.565.405
2. Împrejmuire	15.120.307
3. Pivniță - magazie	31.968.305
4. Magazie	6.947.120
5. Cazan	10.101.996
6. Bazin	67.642.109
Total activ	137.345.242

situate în localitatea **Săvârșin** cuprinse în extrasul de Carte Funciară nr. 1139 aparținând debitorului **S.C. VINALCOOL S.A. ARAD**, cu sediul în Arad - Calea Timișorii nr. 30, cod fiscal AR1678711.

- lei -

Denumire mijloace fixe	Prețul de pornire a licitației (fără T.V.A.)
1. Platformă betonată + împrejmuire aferentă	200.000.000

situate în localitatea **Arad**, calea Timișorii nr. 30, extras de Carte Funciară nr. 3939.
Licitația atât pentru activul situat în localitatea Săvârșin cât și pentru bunul imobil situat în localitatea Arad va avea loc la sediul S.C. VINALCOOL S.A. Arad, Calea Timișorii nr. 30, cu începere de la ora 11,00.

Alte informații, precum și consultarea raportului de expertiză tehnică, se pot obține zilnic la sediul D.G.F.OP. Arad, B-dul Revoluției nr. 79 - Serviciul de Administrare Contribuabili Mari, camera 11, orele 8,00-16,00, telefon 280633 int. 230.

Eventualele oferte, însoțite de dovada plății a 10% din prețul de pornire a licitației pentru fiecare mijloc licitat (în contul 5005/3519704, deschis la Trezoreria Municipiului Arad), reprezentând garanția de participare la licitație, urmând a fi depuse, în scris, la registratura Județului Arad, B-dul Revoluției nr. 79, până cel târziu la data desfășurării licitației.

Director General
Chiș Gavril

(c.)

Grupul Școlar de Arte și Meserii „Spiru Haret" - **UCECOM** Arad

face înscrieri pentru **absolvenții de 8 clase** (cu sau fără examen de capacitate) la **Școala Profesională** cu durata de 3 ani, la următoarele meserii:

- Frizer, coafor, manichiurist, pedichiurist
- Bijutier
- Mecanic auto
- Tinichigiu vopsitor auto
- Electrician auto
- Operator calculatoare pentru comerț și alimentație publică
- Ospătar, barman, vânzător în unități de alimentație publică
- Cofetar patiser
- Bucătar
- Ceasornicar

Înscrierile se fac la sediul școlii din strada Emil Gârleanu nr. 1 între orele 9-16, informații suplimentare la telefon: 280967 începând cu data de 24 iunie 2002. (9877690)

S.C. TISZA MUREȘ S.A.

anunță **MARI REDUCERI DE PREȚURI**

la **CĂRĂMIDA din Fabrica Ceala**

Informații telefon 0257-280.270. (9877691)

SC ACTIV GROUP SRL

Lichidator al SC AGROINDUSTRIALA ȘAGU SA, cu sediul în jud. Arad, loc. ȘAGU FN, anunță vânzarea conform Legii 64/1995 prin licitație publică deschisă, cu strigare a, următoarelor active aparținând societații debitoare:

A. bunuri imobile

DENUMIRE ACTIV	VALOARE DE PORNIRE A LICITAȚIEI
SEDIU AGROINDUSTRIALA ȘAGU - spații de depozitare	9.600.000.000
Teren incintă - LOCUINȚE ȘAGU	72.000.000
Teren incintă - FERMA NR. 4 - ȘAGU	200.000.000
Teren incintă - FERMA NR. 5 - ȘAGU	208.000.000
Teren incintă - FERMA NR. 1 - SÎMPETRU GERMAN	120.000.000
Teren incintă - ANEXA FERMA NR. 1- SÎMPETRU GERMAN	68.000.000
FERMA NR.2 - SÎMPETRU GERMAN - fermă zootehnică	7.600.000.000
LOCUINȚE și teren incintă ATELIER - SÎMPETRU GERMAN	360.000.000
FERMA NR. 10 MĂNĂȘTUR - fermă zootehnică	9.200.000.000

B. bunuri mobile

- **combină New Holland TX-66** la preț de **1.445.000.000 lei**
- **combină E 281** cu prețul de **10.000.000 lei**
- **cultivatoare combinatoare** cu prețuri între **5.000.000 - 6.000.000 lei**
- **mașina MA6** cu prețuri între **4.000.000 -6.000.000 lei**
- **aparate de stropit** cu prețuri între **12.500.000 - 15.500.000 lei**
- **remorci cisterne 3,6** cu prețuri între **10.000.000-25.000.000 lei**
- **remorcă RM 13** la preț de **20.000.000 lei**
- **remorci RBA** cu prețuri între **7.500.000-10.000.000 lei**
- **bazin combustibil** cu prețul de **1.000.000 lei**
- **pompă submersibilă** la prețul de **1.000.000 lei**
- **aeroterme electrice** cu prețuri între **2.500.000-3.500.000 lei**.
- **stație Motorola** cu prețul de **2.000.000 lei**
- **mobilier divers**

(C.A.)

La bunurile mobile și imobile s-a aplicat o nouă reducere de 10% a prețului de pornire a licitației, față de licitațiile anterioare.

La prețurile menționate în listă se adaugă TVA-ul. Regulamentele de organizare licitației, pentru fiecare categorie de bunuri, caietele de sarcini pentru bunurile imobile, lista completă a bunurilor mobile, precum și informații suplimentare se pot solicita la sediul societății debitoare și la sediul SC "ACTIV GROUP" SRL, P-ța Avram Iancu, nr. 10, ap.3. Licitația va avea loc în data de **28.06.2002**, începând cu ora 11.00, la sediul SC "AGROINDUSTRIALA ȘAGU" SA. Pentru bunurile ne-adjudecate, licitațiile se vor relua în fiecare zi de vineri a săptămânii, la ora 11.00, după o publicitate prealabilă. Taxa de participare la licitație, nerambursabilă, este de 500.000 lei/participant, pentru bunuri imobile și 100.000 lei/participant, pentru bunuri mobile. Garanția pentru înscrierea la licitație este de 10% din valoarea de pornire a licitației pentru fiecare bun.Cumpărarea caietelor de sarcini pentru bunuri imobile, achitarea taxei de participare, achitarea garanției de participare la licitație și înscrierea se pot face până cu o oră înainte de începerea licitației. Relații la SC "AGROINDUSTRIALA ȘAGU" SA, dna Jurcă Florica, tel./0257/418.044 sau SC "ACTIV GROUP" SRL tel 0257/214.821, 0744/697.814 dl. Biriș Ioan.

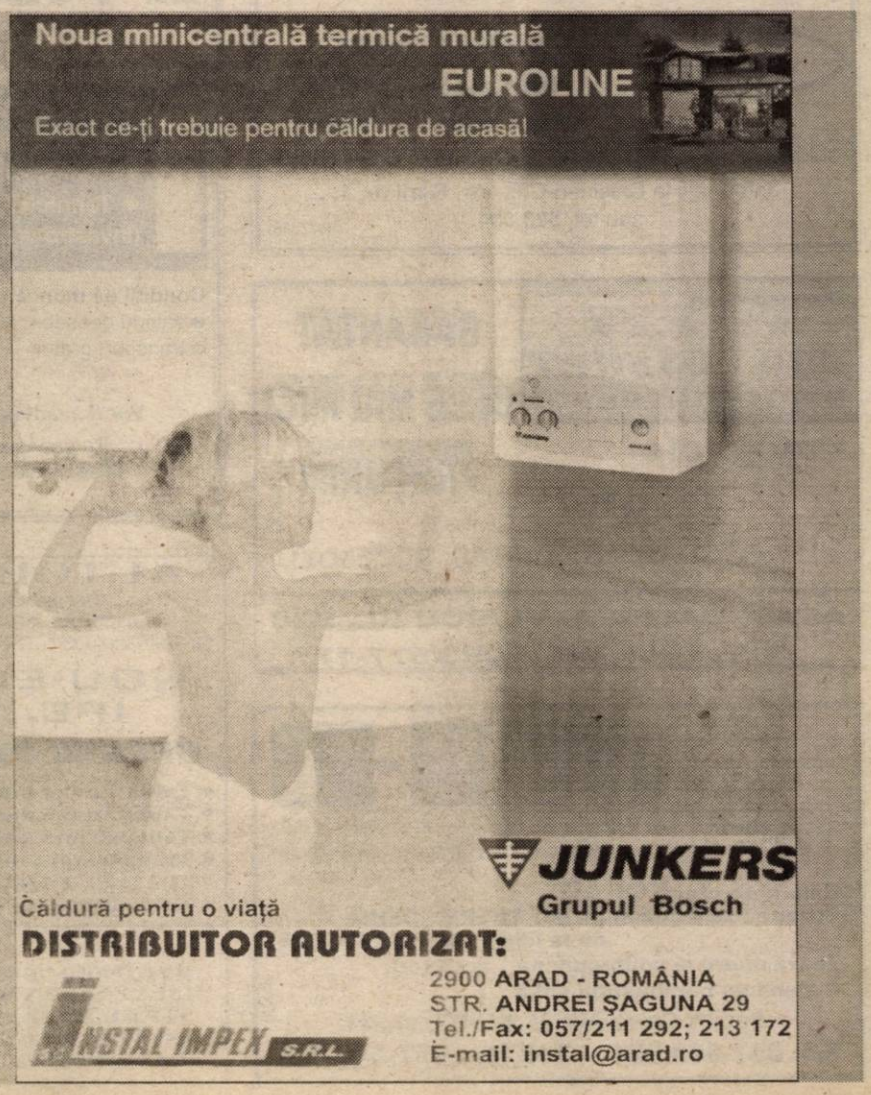

MATRIMONIALE

DOMNI GERMANI, serioși, doresc CĂSĂTORIE cu DOAMNE, DOMNIȘOARE drăguțe, serioase. Venim în Arad între 7-14 iulie 2002. Sunați cu încredere. Telefon 279251; 0723.207.324. (18461)

Vrei să-ți împlinești visul unei fantezii erotice. Sună-mă, telefon 0721.778.190. (18672)

Tânără sexi, te aștept în patul meu. Telefon 0744.160.682. (18892)

VÂNZĂRI APARTAMENTE O CAMERĂ

Vând două garsoniere, cf. III; Calea Aurel Vlaicu, str. Predeal, preț informativ 1.900 USD, fiecare. Telefon 286195, 282509.

Vând apartament 1 cameră, etaj I, Alfa, 6.000 USD, discutabil. Telefon 0744.542.931; 279718. (18795)

Vând garsonieră, una cameră, baie, dotată ultramodern. Telefon 274118. (17927)

Vând apartament 1 cameră, Alfa, et. I. Telefon 277887. (18798)

Vând garsonieră, confort I, îmbunătățiri, contorizat, telefon, negociabil. Telefon 0744.975.781. (18839)

Vând garsonieră, confort I, parter, Micălaca, preț 4300 $, negociabil. Telefon 0721.840.317. (18852)

Vând garsonieră (posibilitate 2 camere), în Vladimirescu, preț 1200 USD, negociabil. Informații telefon 0745.418.964. (18675)

VÂNZĂRI APARTAMENTE DOUĂ CAMERE

Vând apartament 2 camere, central, la casă, cu curte. Telefon 0722.397.419. (18260)

Vând urgent apartament 2 camere, Micălaca. Telefon 276466; 0722.397.414. (18096)

Vând apartament 2 camere, Intim, bloc 1, etaj I, ocupabil imediat. Telefon 094.552.086. (18420)

Vând apartament central, 2 camere, et. IV, contorizat apă caldă și rece. Telefon 285501. (18610)

Vând apartament două camere, UTA, confort I, contorizat. Telefon 273049. (2666903)

Vând apartament 2 camere, la casă, îmbunătățit, Grădiște. Telefon 210181, 276816, 0745.023.641. (18741)

Vând apartament 2 camere, Intim, 83 mp, semidecomandat. Telefon 0723.594.667. (18778)

Vând apartament 2 camere, contorizat, et. 4/4, fără probleme, zona Făt-Frumos. Telefon 276943; 090.211.547. (18772)

Vând apartament 2 camere, semidecomandat, contorizat, zona Poetului. Telefon 0745.195.913. (18447)

Vând apartament 2 camere, parter, îmbunătățit, în spatele BCR. Telefon 0257-252319, 0722.677.395. (18429)

Vând apartament, urgent, îmbunătățit, 2 camere, Fortuna. Telefon 272854; 349058. (18822)

Vând 2 camere, Vlaicu, et. I, parchet, 7.000 USD. Telefon 253364; 0722.257.409. (18882)

Vând 2 camere, ultracentral, parchet, bun privatizare, 12.000 USD. Telefon 270856; 0722.257.409. (18882)

VÂNZĂRI APARTAMENTE TREI CAMERE

Vând urgent apartament 3 camere în Alfa, ultramobilat. Telefon 277369, 280110. (17943)

Vând apartament central la casă, Legea 112, 80 mp, str. M. Eminescu, nr. 50, tot confortul. Telefon 210288; 094.522.034. (18676)

Vând apartament central, 3 camere, 20.000 USD, ocupabil. Telefon 057 - 252715. (17723)

Vând apartament 3 camere, Alfa, et. II, îmbunătățit, cu modificări, mobilă de bucătărie la comandă inclusă, preț 18.000 Euro. Informații la telefoanele: 253661; 094.511.910. (18493)

Vând apartament deosebit, superamenajat, situat pe două nivele, ultracentral, în orașul BEKESCSABA (Ungaria), în bloc de asociație din cărămidă, cu lift: 3 camere cu parchet laminat, tavan fals, bucătărie americană cu living, gresie Italia, geamuri termopan, baie mare cu vană pe colț și cu cabină duș, încălzire din pardoseală, două terase uriașe cu brazi, tuia și flori, toate cheltuielile separat, preț 65.000 USD. Telefon 0722.349.064. (18325)

Vând apartament 3 camere, et. I, central, contorizat, proaspăt renovat. Telefon 094.157.340 sau 237053, seara după 20. (18769)

Vând apartament în asociație, 3 camere, dependințe + grădină, bucătărie, baie, pivniță 200 mp, str. Gheorghe Doja, nr. 104. Telefon 210727. (18173)

Vând apartament 3 camere la casă, cu grădină mare și teren intravilan 120 mp. Telefon 281166. (18644)

Vând apartament 3 camere, zona Confecții, vizibil zilnic. Telefon 258116. (18768)

Vând apartament 3 camerte, decomandate, 96 mp, et. I, Vlaicu, 12.000 USD. discutabil. Telefon 279718; 0744.542.931. (18795)

Vând apartament la casă, 3 camere, zonă centrală, 12.500 USD. Telefon 276990; 0744.783.858. (18828)

Vând apartament 3 camere, central, stil occidental. Telefon 338314; 0745.698.829. (18681)

Vând apartament 3 camere, bucătărie, baie, garaj ultracentral. Telefon 255215; 090.775.594. (18883)

Vând apartament 3 camere, et. II, Micălaca. Telefon 0257-279227 sau 0721.304.304. (2667880)

Vând apartament 3 camere, UTA, decomandat, îmbunătățit, pivniță, vedere tramvai, et. I, Z25, sc. F, preț la vedere. Telefon 0723.523.389, 271202. (2666917)

VÂNZĂRI APARTAMENTE PATRU-CINCI CAMERE

Vând apartament (asociație) 4 camere, dependințe, garaj, îmbunătățit, zonă ultracentrală, preț 42.000 USD, negociabil. Telefon 0257/211804; 0745.169.760. (18242)

Vând apartament 5 camere, zona Billa, preț 15.800 $. Telefon 0722.226.403; 0722.620.267. (18693)

Vând apartament 5 camere, zona Gării, etaj 4/4. Telefon 234281. (18792)

Vând apartament central, 4 camere, cărămidă, contorizat, curte acces auto. Informații telefon 250410, după ora 17. (18572)

Vând apartament 4 camere, etaj 4/7, lângă „Billa", 2 garaje. Telefon 0257/267793. (18456)

Vând 4 camere, asociație, central, 175 mp, garaj, 48.000 USD. Telefon 253364; 0722.257.409. (18882)

Vând apartament 4 camere, Alfa, et. I, recent renovat. Telefon 0722.238.837. (18894)

VÂNZĂRI CASE

Vând casă central (S+P+M) fără intrare auto, intrare comună sub poartă 2 familii, dar casa și curtea complet separate, ideală firme sau comunități religioase, preț 25.000 $. Telefon 214416, 250890, 0723 852 189. (17172)

Vând casă, sat Mănăștur nr. 343, comuna Vinga, cu 0,30 ha grădină, curte mare. Informații telefon 418304. (18896)

Vând casă cinci camere, garaj, anexe, pe principală, str. Steagului nr. 5. Telefon 288968; 0722.941.123. (17941)

De vânzare construcție nouă, în zonă turistică, multiple posibilități de afaceri. Telefon 057/531122; 0722.659.084. (18388)

Vând casă mare cu grădină, 20 km de Arad (Iratoșu) 3 camere, gresiate și mobilate, apă, garaj frumos amenajat, preț negociabil 18.000 $. Informații telefon 219234; 092.562.024. (2667869)

Vând casă mare, Pârneava. Telefon 253661. (18482)

Vând casă stil occidental, în Grădiște, preț negociabil 33.000 $. Telefon 057/276098; 0744.928.615. (18399)

Vând casă Micălaca, str. Lipovei 77. Telefon 0722.226.403, 0722.620.267. (18693)

Vând urgent casă, 3 camere, grădină, curte, suprafață 1.100 mp. Informații str. Nouă nr. 23 (Gai). (2666904)

Vând casă cu grădină în Lipova (Radna). Telefon 561282; 093.474.418. (9877127)

Vând casă în Aradul Nou (Legea 112), 3 camere, bucătărie, baie, 2 holuri, beci, gresie, faianță, încălzire centrală, curte mare + grădină 1.600 mp, total preț 17.500 USD sau schimb cu apartament, nu mai mult 8-10.000 USD. Telefon 0257-286346 după ora 15 sau 0722.979.781. (18376)

Vând casă mare, Aradul Nou, Calea Timișorii 114. Telefon 286831. (18466)

Vând casă, str. Castor nr. 48. (18810)

Vând casă, localitatea Vinga nr. 1049. Telefon 460414. (18813)

Vând urgent casă cu etaj în Radna, lângă gară. Telefon 057-562290. (9877128)

Vând casă pe colț, cu tot confortul. str. Tribunul Corcheși 22. Telefon 272872. (18841)

Vând casă la Legea 112, 5 camere, cocini betonate, magazie cu moară, trifazic, încălzire proprie, gaz, satelit, curte proprie betonată, cu vie, grădină pomi fructiferi, cartierul Sânicolaul Mic. Telefon 288098. (18885)

Vând casă în Grădiște, preț negociabil 28.000 USD. Telefon 235098. (2666922)

Vând casă Ghioroc nr. 481, zonă centrală, 16.000 $ negociabil. Telefon 0257-531.308. (2666924)

VÂNZĂRI SPAȚII

Vând (închiriez) spații, zonă ultracentral. Telefon 093.253.651. (18016)

Vindem CABANĂ (Motelul CĂPRIOARA) construcție nouă, 5 nivele din Stațiunea STRAJA, județul HUNEDOARA, cota 1400, zonă defavorizată, 64 locuri cazare, BAR, BUCĂTĂRIE, dotate STIL OCCIDENTAL. Telefon 092.211.566; 092.566.895. (18417)

Vând fermă de animale 470 mp, 24 boxe de padoc + anexă gospodărească, pe str. Steagului 93. Informații telefon 092.344.785; 250202. (18396)

Vând hală de producție, 1.200 mp suprafață, teren aferent 5.600 mp, mașini de transport. Informații telefon 092.344.785; 250202. (18396)

Vând imobil cu teren, folosibil cu spațiu comercial, semicentral 600 mp/120 mp, dublu acces, subsol depozit. Telefon 094.534.684. (18432)

Vând spațiu comercial, pretabil sediu firmă, magazin, Chișineu Criș, ultracentral. Telefon 0744.584.702. (1855699)

Vând SPAȚII COMERCIALE 3 clădiri 60 mp, 40 mp, 20 mp, toate la un loc + curte 230 mp, zona Vlaicu. Telefon 092.621.961. (18827)

Vând casă cărămidă, front stradal 9 m, proiect spațiu comercial, trifazic, apă, canalizare, gaz stradal achitat, grădină etc. str. Vârful cu Dor, 24, preț 30.000 USD, negociabil. Telefon 0723.199.578. (18861)

Vând urgent hală 420 mp pentru producție sau depozit, central, toate utilitățile. Telefon 094.568.863. (18871)

Vând (închiriez) clădire P+1, 300 mp, Bd. Revoluției, posibilități hotel, sediu firmă, multiple utilități. Telefon 0744.568.800. (18886)

Vând spațiu comercial, ultracentral, suprafața 150 mp. Telefon 0722.238.837, 0722.374.723. (18894)

VÂNZĂRI TERENURI

Vând 2,7 ha, centură-sere, 6 USD/mp. Telefon 0745.365.755, 235171. (18539)

Ocazie! Vând urgent loc de casă 1.440 mp, în Sânicolaul Mic, str. Pașcani nr. 7, la preț convenabil, eventual plata în rate. Informații telefon 0744.773.759, 288522. (18609)

Vând urgent teren 600 mp, front stradal 11m cu fundație P+M+1 buc. hală 60 mp, grădină, apă, gaz, curent 380 V, str. Dragoș Vodă 2/A, lângă Dinamu, 9.000 $. Telefon 244720. (18842)

Vând teren intravilan 1400 mp și magazie, Chișineu Criș. Telefon 520469, orele 8-16. (1855700)

VÂNZĂRI AUTO

Vând AUTODUBĂ IVECO 3,5 tone, OPEL SENATOR automatic. Telefon 093.253.651. (18016)

Vând RABA frigorifice 16 tone, capacitate utilă 10 tone, stare foarte bună. Telefon 258285, 0744.507.216. (18176)

NOU! ANVELOPE de ARO, JEEP, la numai 500.000 lei! Avem toate dimensiunile în stoc, la cele mai mici prețuri. Convingeți-vă acum! Telefon Arad, 259339; 0744.706.321, Lipova 563027; 563145. (18171)

Vând ARO 320 camionetă, stare foarte bună, preț negociabil. Telefon 511047; 0722.301.782. (1857715)

Vând urgent Dacia Breck, albă, 1998, noiembrie, 1.850 $. Telefon 094.552.086. (18420)

Vând Audi A6, an 1997, climatronic, ABS, geamuri electrice, motor 2,5 cm, TDI. Telefon 0722.549.625. (18465)

Vând Opel Vectra, an 1994, full electric, impecabil. Telefon 094.928.615. (18480)

Vând combină Massey Ferguson cu masa de 4 m, motor Perkins. Telefon 462974. (1858605)

Vând izotermă frigorifică Mercedes, util 8,2 t, trapă, 4.500 $. Telefon 206240. (18754)

Vând autoutilitară Ford Transit, 2400 cmc, Diesel, înmatriculat, 2.600 Euro, negociabil. Telefon 280442; 284002. (18113)

Vând combină C.12M, fabricație 1990, preț convenabil. Telefon 512396. (1857719)

Vând urgent Opel Vectra B, 1600 cmc, 16 valve, an 1996, full option, fără piele, 7.000 USD, negociabil. Telefon 0744.857.298. (18576)

Vând Dacia 1300, an 1981, CIV, 450 $, negociabil. Telefon 286856; 090.451.992. (18807)

Vând MAN cu hiab punte față spate Rabă, vibrochen standard Rabă, Saviem, Benă. Telefon 288286. (18809)

Vând (dezmembrez) Mazda 929, Lada 1500, înmatriculate, CIV, numere noi, convenabil. Telefon 286211. (18816)

Vând Dacia 1990, stare impecabilă, 1150 $, negociabil. Telefon 0740.075.259. (18825)

Vând Renault 11 Diesel, persoană fizică, stare de funcționare, 1700 USD. Telefon 0744.556.686. (18837)

Vând RABA 12 tone și TV 1 tonă. Telefon 520469, orele 8-16. (185700)

Vând piese Opel Kadett 3 uși. Telefon 0257-240467; 0722.200.162. (18856)

Vând urgent două microbuze Fiat 238, preț negociabil. Telefon 0257-256829; 0722.262.185. (18863)

Vând BMW 524 Turbo Diesel, an fabricație 1985, persoană fizică, stare foarte bună funcționare. Telefon 251190; 0766.673.574. (18867)

Vând tractoare din Germania 100-130 CP. Telefon 0744.199.321. (18854)

Vând șasiu ARO 320, cu factură. Informații la telefon 0745.634.508. (2667932)

Vând SEMIREMORCI basculante și cu prelată, trailere, noi, leasing. Telefon 0722.698.870; 0722.294.646. (f. 2733449)

Vând asistență tehnică TV, motor Brașov, CIV, 2.700 Eu. Telefon 381800, 212038, 092.315.686. (18887)

Vând Ford Tranzit, an 1980, roți duble, motor RK, baterii, telescoape noi, stare foarte bună, 2.100 $ negociabil. Telefon 276488. (18891)

Vând autoturism Espero Daewoo, 53.000 km, genți aluminiu, eleron, închidere telecomandă, alarmă, aer condiționat, preț 5.700 Eu. Informații telefon 211126, 092 748 663 sau 250044. (18893)

Vând (schimb cu Dacia + diferență) Opel Ascona 1987, stare foarte bună. Informații telefon 0721.232.468. (2666921)

Ocazie! Vând Dacia 1310, 2000, injecție, multiple îmbunătățiri. Telefon 212911. (2666920)

VÂNZĂRI ELECTRO

Vindem: VITRINE frigorifice, CAMERE frigorifice, AGREGATE frigorifice, DULAPURI frigorifice, CONDENSATOARE, VAPORIZATOARE, panouri frigorifice - termoizolante; garanție. Telefon 281384, orele 8-18. (18523)

Vând combină frigorifică, preț 100 Euro, videorecorder - 25 Euro, congelator cu sertare. Telefon 275277.

Vând televizor color, 1.500.000 lei, cu garanție. Telefon 276277.

Vând mașină spălat automată, preț 3.000.000 lei, cu garanție. Telefon 275277.

Vând telefoane noi, sigilate Nokia 3310 și Alcatel 311. Telefon 090.657.172. (17907)

Vând DECK-KASSET profesional, Pioneer. Telefon 289667. (17927)

Vând MAȘINĂ de SPĂLAT AUTOMATĂ, ultraperformantă, BOSCH. Telefon 274118. (17927)

Vând AMPLIFICATOR 2X300 W. Telefon 274118. (17927)

Vând difuzoare 100-400 W și filtre. Telefon 289667. (17927)

Vând TELEVIZOARE COLOR, diagonală mare cu bild activ. Telefon 289667. (17927)

Vând FRIGIDER cu congelator, nou, cu 1 an garanție, 100 Euro. Telefon 274118. (17927)

Vând BOXE 100-600 W. Telefon 289667. (17927)

Vând CONGELATOR cu 4 sertare, nou, BOSCH, cu 1 an garanție, 100 Euro. Telefon 274118. (17927)

Vând mixer voci 12 canale stereo cu putere și boxe 2x200 W Dynacord. Telefon 274118. (17927)

Vând COMBINĂ MUZICALĂ profesională SONY 2x200 W. Telefon 289667. (17927)

Vând CONGELATOR vertical cu vitrină, motoare, agregate frig, compresoare, ladă frig, expresso cafea. Telefon 093.253.651. (18016)

Vând CASE MARCAT FISCALE, CÂNTARE și PLATFORME ELECTRONICE, NUMĂRĂTOARE de BANI. Telefon 282829; 272727. (f.2365911)

OFERTĂ SPECIALĂ! Numai luna aceasta, cu marfă second-hand: VITRINĂ, LADĂ, COMBINĂ FRIGORIFICĂ, CONGELATOARE, FRIGIDERE până 20% reducere; TV color, MAȘINI de SPĂLAT AUTOMATE, ASPIRATOARE, VIDEO 10%. Acum și în rate! Arad - telefon 0744.706.321, 259339; Lipova - 563027, 563145. (18171)

Vând TELEVIZOARE COLOR carcasă plastic, diferite diagonale, între 1.500.000-3.700.000 lei; CONGELATOARE, LĂZI, VITRINĂ și COMBINE frigorifice, între 2.500.000-4.500.000 lei; MAȘINI AUTOMATE, între 3.000.000-3.900.000 lei. Telefon 274600, orele 9-19 sau orele 21-23; 241355. (18262)

Vând televizoare color, carcasă plastic, garanție. Telefon 219365; 0723.380.028. (18384)

Vând mașină spălat automată, cuptor microunde, televizor color, video recorder, garanție. Telefon 214786. (18407)

Vindem Pentium 2 - 350 MHz HD 20 GB, 128 RAM - CD ROM, sunet, boxe, modem, monitor 15 digital, tastatură, mouse, 260 $. Telefon 280260. (18674)

Vindem Pentium 2 - 233 MHz 32 RAM HD 2,3 GB, CD ROM, sunet, boxe, monitor 14 - 200 $. Telefon 280260. (18674)

Vând ieftin televizoare color 37-72 cm. Telefon 338090, Arad. (18746)

Vând stații taxi, case marcat fiscale, instalații satelit, sisteme supraveghere video. Telefon 284900. (18341)

Vând boxe 300 W, mixer 12 canale cu ecou, putere profesională 600 W și procesor, ecou Digitech, preț bun. Telefon 281072; 0740.895.447. (18713)

Vând calculator Duron 700 MHz cu componente performante, preț convenabil. Telefon 252323. (18757)

Vând frigider, mașină spălat automată, combină frig, ladă frig, vitrină frig, cu garanție. Telefon 210613. (18801)

Vând televizoare color, la prețuri avantajoase. Telefon 0744.519.594. (18812)

Vând congelator Arctic, 5 sertare, stare bună. Telefon 230771, după ora 16. (18875)

VÂNZĂRI DIVERSE

„TITO" ȘIRIA vinde PUI VII DE CARNE de cca 2 kg la numai 45.000 lei/kg. Telefon 0740.671.729, zilnic 8-20. (18880)

Vând sobă de încălzit cu gaz (CONVECTOR), import GERMANIA, stare ireproșabilă. Telefon 0257-212441 sau 0722.989.127. (18336)

Vând CÂNTAR SEMIAUTOMAT, aplice porțelan, POMI ORNAMENTALI (artificiali), dulapuri vestiar, BIROURI, OGLINZI, CASĂ VALORI (seif), ambalaj PVC 1/20 cu sticle 0,500, EUROPALEȚI. Telefon 093 253 651. (18016)

(Continuare în pagina 14)

(Urmare din pagina 13)

Vând mobilă SUFRAGERIE. Informații telefon 0740.983.917.

Vând PLASĂ GARD zincată - 21.000 lei/kg, toate dimensiunile; PLASĂ RABITZ - 40.000 lei/kg; CUIE - 17.500 lei/kg; SÂRMĂ NEAGRĂ - 17.500 lei/kg; SÂRMĂ ZINCATĂ, str. Vrabiei nr. 4. Telefon 289997, 0744.289.997. (18061)

Vând, din dezmembrări sere, țeavă și sticlă. Telefon 0744.649.637, 0721.288.627. (17036)

Vând BOLȚARI TERMOIZOLANȚI din zgură, cărămidă sau beton, 14 modele; BORDURI, PAVELE. Telefon 0745.634.885, 0722.621.600. (17748)

Vând rolete plastic import - 270.000 lei/ mp, rolete lemn tei - 450.000 lei/ mp, obloane mobile din lemn - 850.000 lei/ mp, jaluzele verticale și orizontale. Telefon 0722.282.380, 0256-471939. (18181)

Vând LEMNE FOC, NISIP, BALAST la domiciliu. Telefon 214010, 093.686.677. (18792)

Vând ciment 112.000 lei/sac, peste 10 tone, la domiciliu; BCA 1.340.000 lei/mc. Telefon 093.573.124. (18732)

Vând NISIP, BALAST, cantități mici și mari, la domiciliu. Telefon 0721.097.763. (18119)

Vând LEMNE FOC, NISIP, BALAST, la domiciliul clientului. Telefon 210771. (18119)

Vând LEMNE FOC, NISIP, BALAST, la domiciliul clientului. Telefon 277027. (18119)

Vând utilaje de marcă, prelucrare prin așchiere, strunguri, Borwerk, prese, foarfecă vibratoare, utilaj de sudat prin presare, etc. Informații telefon 092.344.785; 250202, 206197. (18396)

Vând NISIP și BALAST la domiciliul clientului. Telefon 261946, 259556. (18449)

Vând mobilă import Germania, second-hand. Telefon 289184. (2667673)

Vând rolete plastic, import, rolete lemn, jaluzele. Telefon 0259.478503: 0745.594.415. (18514)

Vând NISIP și BALAST, la domiciliul clientului. Telefon 257769. (18552)

Vând masă biliard, foarte bună. Telefon 0745.173.499 sau 234835. (18573)

Vând LEMNE FOC TĂIATE, esență tare, domiciliu. Telefon 276488, Grădiște. (18626)

Vând pavele, diferite modele. Informații telefon 276852 sau 0744.618.414. (18645)

Vând BETON, MORTAR, ȘAPĂ. Asigur utilaje, transport. Telefon 0723.273.746. (18675)

Vând puicuțe Rosso diferite mărimi. Telefon 262619. (18743)

Vând garaj cu plata în rate, zona Fortuna, bloc A11-A12. Telefon 0744.883.548. (18700)

Vând SRL funcționabil, multiple obiecte de activitate, fără datorii, cu autoturism Peugeot 206 pe capital social, sediul în spațiu comercial central, în chirie RECONS, preț 20.000 USD, negociabil. Telefon 0722.349.064. (18325)

Vând combină John Deer 530, plug, cisternă, cuptor electric mare patiserie. Telefon 092.271.672. (18763)

Vând sau închiriez garaj, zona Miorița. Telefon 219156, 092.271.672. (18763)

Vând EUROBOLȚARI termoizolanți cu certificat calitate 300x250x200, 8.200 lei/bucata, 1 mc - 550.000 lei, 1 boltar - 7,6 cărămizi. Telefon 281491; 0722.381.750. (18759)

Vând plasă gard, toate dimensiunile, 20.000 kg, ciment 115.000/sac, var 65.000/sac, AFI 117.000/sac. Telefon 256884. (18691)

Vând colțare și canapele, noi, plus SUA. Telefon 270018, 0744.509.801. (18780)

Vând COLȚARE, CANAPELE. Telefon 286069, 094.604.016. (18787)

Vând termoteci pe gaz Vaillant, Yunkers (7.000.000 lei), pompe de recirculare (1.000.000 - 2.500.000 lei), diferite piese de schimb. Garanție un an de zile. Telefon 0740.249.544. (18790)

Vând televizor, biciclete, mașini spălat, mașini cusut, combine muzicale, amplificator, deck. Telefon 279582. (17176)

Vând țuică prune 52 grade, 3 ani vechime, 60.000 lei/litru; țuică pere 52 grade, 7 ani vechime, 80.000 lei/litru. Telefon 338216. (15890)

Vând BOLȚARI TERMOIZOLANȚI, DIFERITE DIMENSIUNI, foarte ieftin. Telefon 275551, 094 507 339. (18316)

Vând pui carne rasa Broiler de 3 săptămâni la 400 gr. Telefon 218175, str. C. Negruzi 77, Grădiște. (18869)

Vând tablă zincată, cutată, import, 6, 7 și 8 m. Telefon 381800, 092.315.686. (18887)

Vând banc centicubat pompe injecție, subansamble C14 din dezmembrări. Telefon 381800, 092.315.686. (18887)

Vând mobilă tineret compusă din: bibliotecă, pat extensibil, dulap 2 uși, dulap lenjerie, birou cu fotoliu și comodă. Telefon 272580. (2666923)

CUMPĂRĂRI TERENURI, IMOBILIARE

Cumpăr spațiu comercial (exclus demisol) între Podgoria și Teatru sau str. Crișan. Telefon 0257-276552. (18862)

Cumpăr cu plata în maxim 30 rate lunare, casă sau apartament la casă 2-3 camere, zonă centrală. Oferte la telefon 279280. (18677)

CUMPĂRĂRI ELECTRO

Cumpăr FRIGIDERE - 600.000-700.000, COMBINE FRIGORIFICE. Telefon 273965; 0721.838.968. (2666911)

SC LA TORRE angajează personal cu experiență, pentru confecționat fețe încălțăminte, masă și mașină de cusut, pentru secțiile din Arad, Lipova și Vinga. Salar atractiv + bonuri de masă + plata orelor suplimentare. Telefon 285366. (18679)

SC SONIC ITALY angajează în condiții avantajoase, MAȘINISTE, MUNCITOARE MANUAL și MAISTRE, profil încălțăminte. Arad, str. Lipovei 63/65. Telefon 255934. (18041)

SOCIETATE COMERCIALĂ, sediul în localitatea MACEA, angajează GESTIONAR magazie produse finite, RESPONSABIL PRODUCȚIE, posesori auto constituie avantaj. Telefon 536005; 0744.492.223. (18776)

FABRICĂ ÎNCĂLȚĂMINTE angajează MAȘINISTE cu experiență pentru banda de cusut. Telefon-272240. (18721)

Angajăm VÂNZĂTOARE magazin alimentar. Telefon 0724.773.745 sau 258888. (18728)

„MADONA" angajează TÂMPLARI, TAPIȚERI, DEPANATORI frigidere; CROITORI. Salarizare atractivă. Lipova, telefon 0744.796.542; 563145. (18171)

LIBRĂRIA CORINA angajează VÂNZĂTORI. Informații la sediul librăriei din str. Eminescu nr. 2. (18595)

Angajăm MECANIC pentru mașini de cusut încălțăminte cu experiență. Telefon 092 697 950, (2667690)

SOCIETATE COMERCIALĂ angajează VÂNZĂTOARE magazin alimentar. Telefon 281349, 0722.581.852. (18667)

Restaurantul UBER angajează BUCĂTARI, ajutor de bucătar, BARMANI și OSPĂTARI cu calificare și experiență în domeniu. Telefon 270772. (18764)

Angajez VÂNZĂTOR(E) piață TEXTILE, rog seriozitate. Telefon 093.425.822. (18773)

SC „INPES" SA angajează ASCUȚITOR (scule pentru lemn); ELECTRICIAN; muncitori. Informații str. Pădurii nr. 6. Telefon 0723.246.273. (18847)

Angajez CONTABILĂ pentru contabilitate primară, cu experiență în operarea programului CIEL (gestiune + contabilitate), vârsta maximă 25 ani. Telefon 0723.255.708. (18860)

Angajez AGENT COMERCIAL, experiență în vânzări, posesor C, vârsta maximă 27 ani. CV se depun la sediul firmei. Telefon 259849. (18860)

Angajăm BUCĂTAR, ajutor bucătar, OSPĂTARE pentru strand. Telefon 091.014.554. (18868)

Angajez BUCĂTAR cu experiență, pe strand. Telefon 0722.318.718. (18669)

Angajez ȘOFERI, vechime 3 ani, pentru INTERN-INTERNAȚIONAL. Telefon 0722.516.605. (18670)

SOCIETATE COMERCIALĂ angajează 2 BARMANI(fete, băieți), aspect fizic plăcut, experiență minimă. Telefon 0722.509.401. (18673)

Angajez OSPĂTARĂ(E). Informații la telefon 093.089.330. (18868)

FIRMĂ cu capital privat angajează, pentru lucrări de precizie, GĂURITORI și RECTIFICATORI ÎN COORDONATE. Informații telefon 514944, orele 7-15.30. (18876)

SC TISZA MUREȘ SA angajează MUNCITORI NECALIFICAȚI pentru fabricile FÂNTÂNELE și CEALA. Relații suplimentare telefon 0257-280270. (18879)

SOCIETATE COMERCIALĂ angajează PAZNIC DE NOAPTE cu carte de muncă. Telefon 0257-272200. (2666925)

Angajez VÂNZĂTOARE cu experiență, profil alimentar, zona Confecții. Telefon 251127. (2666924)

FABRICĂ ÎNCĂLȚĂMINTE caută femei pentru mașina de cusut, subțiat, termociment. Telefon 212928. (2666916)

SOCIETATE COMERCIALĂ cu profil de comercializare engros materiale instalații sanitare, termice, gaz, angajează: 1. INGINERI VÂNZĂRI. Cerințe: 1. Studii superioare tehnice, facultatea instalații în construcții; 2. Cunoștințe de marketing și management; 3. Posesor permis categoria B; 4. Vârsta max. 35 ani; 5. Domiciliul stabil ARAD. Cei interesați sunt rugați să trimită C.V. la fax 271052, 275600. Informații suplimentare telefon 0722.450.792. (2666914)

Publicitatea noastră, mai aproape de dumneavoastră

ÎN ZONELE UTA ȘI MICĂLACA - AGENȚII DE PUBLICITATE „ADEVĂRUL"

Piața UTA: Magazinul „Cristalul" (aparținând AMET)

În dorința de a apropia mai mult serviciile de mică și mare publicitate de dvs., ziarul „Adevărul" a deschis două agenții de publicitate în Arad.

Program: luni - vineri între orele 9-16

„Adevărul" - publicitate eficientă la tarife avantajoase

Micălaca: Magazinul GIP (aparținând AMET), vizavi de „Coraura"

Vând bibliotecă, masă + 6 scaune tapițate, comodă așternut, 2 paturi individuale, bar cu frigider, mașină gătit electrică. Telefon 218255. (18740)

Vând pui carne rasa Broiler, 3 săptămâni, 450 gr. 31.000 lei. Telefon 473047. (18802)

Vând cherestea uscată, diferite sortimente. Telefon 0257-285586. (18797)

Vând porumb boabe. Telefon 228261; 413122. (18799)

Vând motor pentru tractor U-445, vană de baie, calorifere. Informații Pleșcuța, telefon 318048. (2667951)

Vând frigider, stare bună funcționare, ușă apartament din tei, prețuri negociabile. Telefon 254832. (18817)

Vând iepuri de rasă și iepurițe gestante, preț negociabil. Telefon 254832. (18817)

Vând garnitură de nuiele 7 bucăți. Telefon 251927. (18833)

Vând câine Malamut de 7 săptămâni. Telefon 258208. (18853)

Vând termotecă italiană, nouă, turbo 24 KW, 500 Euro. Telefon 0740.172.632. (18671)

Vând mașină de lipit PVC pentru geamuri termopan. Telefon 0744.199.321. (18854)

Vând geamuri termopan, noi, din Germania. Telefon 381022; 0744.199.321. (18854)

Vând scule forat fântâni, diametru 300 mm, forme confecționat tuburi beton diametru 300, dispozitiv curățat fântâni, 4 uși și două geamuri duble 2.000.000 lei. Telefon 466456. (18674)

Vând avantajos grăsuni (circa 40 kg). Arad, telefon 218106. (18872)

CUMPĂRĂRI DIVERSE

Cumpăr VACI, VIȚELE, TAURI. Telefon 0722.941.123; 288968. (17184)

Cumpărăm vaci, le plătim imediat. Telefon 250866. (18493)

Cumpăr bușteni, cherestea de nuc și scândură din demolări. Telefon 0745.240.881 sau 213443. (17899)

Cumpăr ERP 4. Telefon 511047; 0722.301.782. (1857715)

Cumpăr viței și tăurași, plata pe loc. Telefon 0740.583.833. (18641)

Cumpăr porumb boabe și grâu, cantități mari, plata pe loc. Telefon 095.645.166. (15750)

Cumpăr gresie, plăci ondulate, deșeuri lemn, portbagaj Dacia. Telefon 514859. (18808)

CERERI ȘI OFERTE DE SERVICII

Angajăm AJUTOR COFETAR PATISER. Salarizare atractivă. Telefon 095.574.530. (18874)

Angajăm DIRECTOR ZONAL. Cerințe: vârsta maximă 35 de ani, domiciliul stabil, studii superioare, posesor permis auto categoria B, stagiul militar satisfăcut. Trimiteți un CV la numerele tel/fax 0248.630451 sau 0248/219806. (f.2733354)

TOP SECURITY angajează AGENȚI de PAZĂ, zilnic, orele 9-11, P-ța Sârbească nr. 1 (în curtea bisericii). (18438)

SOCIETATE COMERCIALĂ angajează BARMAN(Ă), OSPĂTARE BAR, absolventă studii economice pentru EVIDENȚE CONTABILE. Informații telefon 212588. (18751)

Agenția „D" recrutează AGENȚI PAZĂ pentru obiective noi. Informații telefon 280938; 093.451.851. (18766)

Angajez VÂNZĂTOARE cu experiență. Telefon 289300. (18791)

„MISTER'S" angajează CONTABIL și OPERATOR CALCULATOARE, experiență. Telefon 057/219939, 057/ 279089. (17925)

ENERGOMONTAJ SA angajează ADMINISTRATOR pentru bloc nefamiliști, în Grădiște și AUTOMACARAGIU. Relații la telefon 235116, 216838, 216839. (18574)

Societate comercială angajează FETE SERIOASE, cu minime cunoștințe în CONTABILITATEA PRIMARĂ. Telefon 270079. (18714)

Societate comercială angajează MUNCITORI NECALIFICAȚI și TRACTORIȘTI RUTIERIȘTI ÎFRONIȘTI cu carnet de rutierist și domiciliul stabil în ARAD. Telefon 270079. (18714)

GABBIANO IMPEX angajează personal calificat în confecționat fețe încălțăminte, pe următoarele posturi: MAȘINISTE, SUBȚIAT PIELE, CROITORI, MANUAL-CALIFICAȚI. Telefon 284011. (16687)

ANCOR CONFEX angajează 30 CONFECȚIONERE textile pentru mașini de cusut liniare și triplok, TINERE NECALIFICATE pentru croi și TRANSLATORI engleză și germană. Salarizare avantajoasă și tichete de masă. Str. Artileriei, Poarta 2 ARIS. Telefon 256585. (18771)

Angajăm CONFECȚIONERE la mașini cusut liniare, salarizare atractivă. Telefon 279148. (18824)

FARMACIST SPECIALIST îmi ofer serviciile. Telefon 210203, orele 10-15. (18832)

Angajez BRUTAR. Telefon 274360. (18830)

MINI MOND angajează CONFECȚIONERE; TEHNOLOG confecționer. Calea Victoriei 41-43. Telefon 256053. (18829)

SOCIETATE COMERCIALĂ angajează SECRETARĂ cunoștințe PC, limbă străină; FRIGOTEHNIST și ELECTRICIAN. Condiții avantajoase. Telefon 0722.979.358. (18834)

SOCIETATE COMERCIALĂ angajează VÂNZĂTOARE pentru magazin alimentar, condiții avantajoase. Telefon 0722.979.358. (18835)

MR.FAB. angajează MUNCITORI calificați pentru CONSTRUCȚII. Telefon 0744.556.686. (18838)

SC „SUOLIFICIO" SRL angajează TÂNĂRĂ până la 35 ani pentru birou, ȘOFRONEA, cunoscătoare italiană. Telefon 0740.316.272; 0745.531.965. (18845)

PRESTĂRI SERVICII

Școala de conducători auto „BELC", SERIE NOUĂ din 1 iulie 2002, cat: A, B, C, D, E. CASA SINDICATELOR, program 8-16. Telefon 230004; 381811; 0744.938.335.

MEDITEZ LIMBA ITALIANĂ. Telefon 0723.300.184

TAPIȚEZ MOBILIER, repar: TÂMPLĂRIE, rolete; vopsitorie, zugrăveli, negociabil. Telefon 282980.

Școala IRIMIA înscrie elevi, studenți, reducere 5%. Telefon 286602; 0744.506.847. (18414)

(Continuare în pagina 15)

(Urmare din pagina 14)

SILDOR PROD, reparații - vânzări: FRIGORIFICE. Vânzare - montaj: AER CONDIȚIONAT. Telefon 270622. (c.)

INSTALAȚIE ÎNCĂLZIRE COMPLETĂ termotecă, calorifere, fitinguri, 36 rate, AVANS ZERO, fără giranți, MANOPERA GRATUIT. Telefon 0740.848.239. (18762)

Școala șoferi „VÂRTACI" începe SERIE 29 iunie. Telefon 246527; 0721.477.552. (18256)

Executăm TÂMPLĂRIE din ALUMINIU cu GEAM TERMOPAN, noi. Ne respectăm promisiunile. Telefon 274466. (18565)

S.C. TERMOTEX s.r.l.

ARAD, Str. O. Goga nr. 48
Tel. 057-250.529, 095.257.527

EXECUTĂ:
- construit sobe teracotă
- curățat coșuri fum
- verificări aerisiri gaze la asociațiile de locatari
- construit șeminee
- reparații generale construcții
- curățat și șamotat cazane termice
- demontăm antene
- amenajări parcuri, grădini (alei rustice, pergole, grătare barbeque)

Prețuri negociabile.

REPARĂM MOTOARE pentru toate tipurile de mașini (autoturisme, microbuse, mașini agricole, camioane). Telefon 0257-247122. (18680)

EXECUT zidărie, tencuieli, zugrăveli, faianțări, acoperișuri, izolații, fundații, parchetări, construcții metalice. Telefon 234216; 090.696.157. (18827)

Executăm TENCUIELI, zugrăveli, acoperișuri, faianțări, instalații sanitare-electrice, gletuiri, prezentăm referințe. Telefon 258126; 0744.624.033. (18843)

CABINET CONTABILITATE ține evidență contabilă pe calculator. Telefon 0257-210413. (18831)

AUTOMATIC SERVICE repară MAȘINI SPĂLAT AUTOMATE, domiciliu. Telefon 259146; 094.241.398. (18678)

EXECUT CONSTRUCȚII DIVERSE, fațade, izolații contra igrasiei, finisaje apartamente, case la cheie și acoperișuri. Telefon 272695, 0745.685.685, 0721.803.133.

TERAPIA TULBURĂRILOR de limbaj - STIMULARE INTELECTUALĂ. Rezultate. Telefon 092.541.875. (18774)

„DAMAR" repară MAȘINI SPĂLAT AUTOMATE import, românești. Telefon 270518; 090.869.274. (2666913)

DIVERSE

ÎNTREȚIN familie de vârstnici pentru locuință, ofertă serioasă. Telefon 242311.

PLUVITEC, vinde: MEMBRANE HIDROIZOLAȚIE, POLICARBON luminatoare, terase, balcoane. Asigură manoperă. Execută acoperișuri țigle. Telefon 0722.198.040. (18866)

În atenția cititorilor,
VALERIA ZENA
cea mai puternică clarvăzătoare cu puteri paranormale care lucrează cu MAGIA ALBĂ și puteri divine, de SÎNZIENE, rezultatele sunt garantate de la prima ședință desface orice tip de farmece și blesteme, aduce persoana înapoi prin leacuri și DESCÂNTECE. Sunați 0257-231892; 0744.288.220. (18865)

Sunt Nicolae, din Timișoara, adresez mii de mulțumiri, de mii de ori, doamnei **AURELIA**
căci m-a vindecat de patima BEȚIEI. Telefon 0723.924.535. (128502)

Ofer ÎMPRUMUT VALUTĂ. Condiții avantajoase. Telefon 091.907.564. (18490)

Tămăduitoarea TAMARA vă stă la dispoziție. DEZLEAGĂ orice tip de farmece, blesteme. Apelați cu încredere! Telefon 368624; 093.421.156. (18793)

Ofer ÎMPRUMUT VALUTĂ, garanții imobiliare. Telefon 0722.294.842. (18794)

SC PAPER BOX INTERNAȚIONAL SRL cu sediul în Arad, str. Arinului nr. 3, dorește autorizație de mediu pentru punct de lucru Sântana FN. Eventualele contestații se pot depune la Agenția de Protecția Mediului Arad, B-dul Dragalina nr. 16. (18679)

Vindem la licitație SPAȚIUL din localitatea INEU, str. Republicii nr. 58 bl. 14D. Taxa de licitație se depune până la data de 28.06.2002, ora 10, la sediul Cooperativei Credit Ineu. Licitația va avea loc în data de 10.07.2002, la ora 10, la sediul cooperativei. (18680)

SC PAN PRO SRL solicită autorizație de mediu pentru spațiul din str. Ștefan Tenețchi nr. 1. Eventualele contestații se depun la I.P.M. Arad, Bd. Dragalina nr. 16. (2666919)

TURISM

ITALIA, tarife excepționale. Informații telefon 213041 sau 0723.511.200. (18686)

AMAD TOURISTIK efectuează transport internațional SPANIA, ITALIA, PORTUGALIA, FRANȚA, GERMANIA, cu autocare moderne. Asigurări medicale. Rezervări zilnic, Arad, str. Clișa, nr. 2, telefon 057 - 254453; 0721.507.080. (3252)

„MONTANA TOUR" vă oferă VACANȚE de NEUITAT, la prețuri începând cu: TUNISIA (299 E); EGIPT (249 E); TURCIA (299 E); SPANIA (329 E); CRETA (285 E); ITALIA (100 $); CROAȚIA (132 E); MUNTENEGRU (134 E). De asemeni circuite culturale și transport zilnic în EUROPA. Adresa: B-dul V. Milea nr. 51 (după Policlinica CFR). Telefon 270191; 094.669.414. (17615)

ÎNCHIRIERI

Închiriem SPAȚIU ultracentral, demisol, în stare excelentă, amenajat și utilat pentru BAR. Telefon 253248; 0723.559.151.

Închiriem spații depozitare simple, refrigerare și congelare (-18°C) și spații birouri, acces auto, CFR, rampă. Telefon 289083, 255460. (18440)

Oferim spre închiriere SPAȚII COMERCIALE pentru magazine, depozite, producție. Telefon 281036. (c.)

Închiriez (ofer) apartament 2 camere, Intim, etaj I. Telefon 094.552.086. (18420)

Închiriez spațiu pentru birouri, B-dul Vasile Milea, intrare din stradă. Telefon 057/251241. (18472)

Ofer spre închiriere apartament central, 3 camere, garaj. Telefon 0723.572.499. (18657)

Închiriez apartament central, ofer 200 Euro pe lună. Telefon 0723.124.483. (18570)

Închiriem spații comerciale ultracentrale în incinta Magazinului Aradul. Informații suplimentare la telefon 092.605.709. (18730)

Închiriez/vând spații 60, 100, 150, 117, 800, 700. Telefon 233081 (orele 9,30-12,30); 0745.219.263. (18756)

Ofer spre închiriere spațiu pentru depozit, producție, zona UTA. Telefon 272676. (18599)

Ofer închiriere apartament mare, ultracentral, mobilat, termen lung. Telefon 281124. (18765)

Închiriez spațiu comercial 150 mp, zona UTA, str. Brâncoveanu nr. 49. Telefon 0745.195.913. (18447)

Închiriez atelier auto dotat și spații depozitare 150 mp, în Grădiște, str. P. Rareș. Telefon 276578. (17141)

Dau în chirie spațiu comercial în Grădiște pe principală, str. Petru Rareș. Telefon 0740.870.117. (18435)

Închiriez spațiu amenajat, central, intrare separată, 80 mp. Telefon 237181,0722.516.140. (18470)

Ofer închiriere apartament două camere, mobilat, contorizat, Romanilor, 100 USD/lună. Telefon 256023; 0723.920.320. (18805)

Ofer spre închiriere apartament 2 camere, decomandat, mobilat, etc, pe termen lung. Telefon 274271. (18814)

Doresc, urgent, închiriere apartament 2 camere, curat, amenajat, contorizat, nemobilat, ofer 50$, fără anticipat. Telefon 0745.529.145. (18823)

Ofer spre închiriere pe termen lung, apartament 3 camere, Vlaicu, (zona Pizza 5 colțuri), contorizat, curat, frumos amenajat, 120 Euro. Telefon 0723.161.549. (18849)

Ofer spre închiriere pe termen lung apartament central, 2 camere, et. II, contorizat, modern amenajat, mobilier nou, 250 Euro. Telefon 0723.161.549. (18849)

Dau în chirie apartament compus din una cameră și dependințe, mobilat, situat ultracentral. Telefon 0722.939.122. (18855)

Caut să închiriez casă sau apartament la casă în zonă centrală, ofer maxim 100 Euro + cheltuieli întreținere. Oferte la telefon 279280. (18677)

PIERDERI

Pierdut carnet șomaj eliberat de AJOFM Arad pe numele Burian Ovidiu. Îl declar nul. (18800)

Pierdut foaie parcurs nr. 058731/10.06.02, eliberată de SC BAT Arad SA pe numele Blaj Ionel. O declar nulă. (18815)

Pierdut permis călătorie eliberat de Regionala CFR Timișoara pe numele Socorodan Adrian Răzvan. Îl declar nul. (18850)

Pierdut concediu medical seria CNPAAS, nr. AB 0738586 eliberat de Dispensarul Medical Ghioroc pe numele Matiu Simona Nicoleta. Îl declar nul.(18840)

Pierdut carnet de asigurat eliberat de CAS Arad pe numele Crișan Ioan. Îl declar nul. (18857)

† DECESE †

Familia VIZITIU, îndoliată, anunță decesul celui care a fost un bun tată și bunic, eminent învățător și competent om de presă,

DUMITRU VIZITIU,
fost veteran de război, în vârstă de 89 ani. Înmormântarea are loc miercuri, 26 iunie, ora 11, la CIMITIRUL POMENIREA. Rugăm pe bunul Dumnezeu să-l odihnească în pace!

Cu nemărginită durere în suflet anunțăm încetarea din viață a celei care a fost soție, mamă, soacră și bunică
MICLEA FLORICA,
la numai 61 ani. Înmormântarea va avea loc azi, 25 iunie 2002, ora 15, de la domiciliul din Slatina de Mureș nr. 106. Familiile Miclea și Jurma, îndoliate.

Cu adâncă durere anunțăm încetarea din viață a iubitului soț și tată
LEHĂDUȘ IOAN,
în vârstă de 45 ani. Înmormântarea va avea loc azi, 25 iunie 2002, ora 10, la Cimitirul Ortodox din Aradul Nou. Familia îndoliată: Lehăduș Aurica și Ovidiu fiu, Banci Corina și neamurile.

Cu adâncă durere în suflet ne despărțim de cel ce a fost pentru noi tată, soț, bunic,
BECHEȘ GHEORGHE.
Te plângem neîncetat familia și cei dragi. Nu te vom uita niciodată! Familiile îndoliate: Becheș și Ursa. Înmormântarea va avea loc la Cimitirul Aradul Nou, miercuri, 26 iunie, ora 10.

† SERVICII FUNERARE †

RO STYL COMPANY
SERVICII FUNERARE COMPLETE
PRODUCĂTOR SICRIE
ARAD, STR. M. EMINESCU 22, TELEFON 214.422
Magazin deschis și noaptea

OFERIM
- **SICRIE** 10 MODELE DE LA 800.000 LA 3.600.000
- **SICRIE LUX** 4 MODELE DE LA 4.500.000 LA 20.000.000
- **LENJERIE DECES** 6 MODELE DE LA 300.000 la 2.000.000
- CRUCE, LUMÂNĂRI, PROSOAPE, BATISTE, MÂNERE și ȘURUBURI SICRIU

OFERTĂ SICRIU FAG CRUCE RESPETE 1.500.000

APELÂND LA SERVICII:
ÎMBRĂCAT, FORMOLIZAT ȘI TRANSPORT BENEFICIAȚI DE **15% REDUCERE**
LA SICRIU ȘI TRANSPORTUL LA DOMICILIU GRATUIT
▼PLATA ȘI DUPĂ ÎNCASAREA AJUTORULUI DE ÎNMORMÂNTARE.

PĂREREA DVS. CONTEAZĂ!
TELEFON 094.690.121

SC „IN MEMORIAM" SRL
str. EMINESCU nr. 4
(ATENȚIE, vizavi de CINEMA MUREȘUL)
Tel. 057-211929, 093.343.964
str. ORIZONTULUI nr. 9A (Bujac)
oferă SERVICII FUNERARE COMPLETE - NON STOP.
Sicrie-modele multiple (simple-lux), sicrie import ITALIA, ACCESORII. Intermediem COLACI, COLIVĂ etc.
ÎMBĂLSĂMĂM GRATUIT (formolizat).
TRANSPORT ÎN ORAȘ GRATUIT
SERVICII: SPĂLAT, ÎMBRĂCAT
PLATA ÎN RATE.
Transport INTERN - INTERNAȚIONAL

† CONDOLEANȚE †

Suntem alături de colegul nostru, DANIEL VIZITIU, în dureroasele momente pricinuite de moartea scumpului său bunic și îi transmitem sincere condoleanțe. COLEGII din REDACȚIA „ADEVĂRUL"

Suntem alături de familia VIZITIU în greaua încercare pricinuită de decesul celui care a fost tată și bunic
DUMITRU VIZITIU,
Dumnezeu să-l odihnească în pace! Familia BIRIȘ.

Suntem alături de familia CHEȘA în greaua încercare prin care trece la despărțirea de cel care a fost
CHEȘA ILIE.
Transmitem sincere condoleanțe familiei îndoliate. Colegii de la SC ARCONS SA, echipa Țițirigă.

Suntem alături de familiile Miclea și Jurma în aceste clipe grele pricinuite de trecerea în eternitate a celei care a fost
MICLEA FLORICA.
Familia Neicu, Arad. (18818)

Cu durere și tristețe o conducem pe ultimul drum pe cumnata noastră
MICLEA FLORICA.
Maxinan Vasile cu familia. (18819)

Ne luăm rămas bun, doar cu lacrimi, fără cuvinte de la cumnata noastră
MICLEA FLORICA.
Miclea Ioan cu familia. (18820)

Suntem alături de colega noastră Șef Oficiu Calcul, TITIANA CRIȘAN în greaua încercare pricinuită de decesul mamei sale. Sincere condoleanțe. Colectivul SC INDAGRARA PRODCOM SA și SC SEPAROM SA. (18870)

Mulțumim tuturor celor care ne-au împărtășit imensa durere pricinuită de pierderea dragului nostru,
ing. STĂNIȘ NICOLAE.
Dumnezeu să-l odihnească în liniște și pace! Familia îndoliată: soția, fica și mama. (18881)

Suntem alături de colegul nostru lt. DODA COSMIN, în marea durere pricinuită de decesul tatălui. Ofițerii Biroului Poliției Economico-Financiare. (18877)

Mulțumim rudelor, prietenilor, colegilor, vecinilor, tuturor acelora care au fost alături de noi, la marea durere pricinuită de decesul celei care a fost
MORAR MARIA.
Familia îndoliată Morar Ioan. (18889)

Toată compasiunea noastră colegului *Cristian Cheșa*, la despărțirea de tatăl său,
DUMITRU CHEȘA.
Condoleanțe familiei. *Colectivul SC Radan Impex SRL.* (18897)

† COMEMORĂRI †

Lacrimi, flori și un gând pios de aducere aminte, la împlinirea a 6 săptămâni de la despărțirea de dragul nostru
HODOROABĂ IOAN.
Vei rămâne veșnic în inimile noastre. Familia. (18803)

Azi, 25 iunie se împlinește un an de când ne-a părăsit cel care a fost soț, tată, socru și bunic
COSMA PETRU.
Te vom plânge neîncetat. Odihnească-se în pace! Maria, Petrică, Stanca, Marius, Ani și Anda. (18821)

Celor ce l-au cunoscut le aducem aminte că la 25 iunie 2002, se împlinesc 14 ani de când ne-a părăsit cel ce ne-a fost tată drag,
COVRIG GHEORGHE
din ARAD. Vei rămâne veșnic în amintirea noastră! Fiicele MARIA și LENUȚA cu familiile. (2666915)

S.C. SATLINE S.R.L. TELEFON 251.461, 094/507.211 SHOW ROOM ARAD, Piata Mihai Viteazul - BL. M7 - PARTER

TÂMPLĂRIE DIN ALUMINIU ȘI P.V.C.

Prin magazinele

S.C. BENDEA S.R.L.

Situate în Arad, B-dul Revoluției nr. 26-30, tel. 231.853
str. Liviu Rebreanu nr. 68, tel. 250.905
str. Eftimie Murgu colț cu Pădurii, tel. 228.966

Vinde GRESIE FAIANȚĂ

Plata în 36 rate
pot beneficia și pensionarii

La CELE MAI MICI PREȚURI

Program Zilnic 9,00 - 17,00
Sâmbătă 9,00 - 13,00

(2360750)

LANȚUL-SANEX

S.C. INSTALAȚII PROMPT SERVICE S.R.L, CALEA TIMIȘORII NR. 39

ARADUL NOU

TEL. 057/287-340; 057/287-776; 092/807-903

VĂ OFERĂ ARTICOLE PENTRU: INSTALAȚII DE APĂ, GAZ, INSTALAȚII SANITARE, ELECTRICE, UZ CASNIC ȘI GOSPODĂRESC.

ORAR ZILNIC: 8 - 18 SÂMBĂTA: 8 - 13

PREȚURI MICI SERVIRE PROMPTĂ !

(2366072)

Administrația Finanțelor Publice a Municipiului Arad

organizează concurs pentru ocuparea posturilor vacante,

în data de 24.07.2002, orele 10, la sediul instituției.

Dosarele se vor depune la Serviciul Resurse Umane până în data de 09.07.2002, orele 16.

Informații la sediul instituției Arad B-dul Revoluției nr. 77, camera 47 telefon 280.633 interior 220.

(2733454)

SC COTTA INTERNAȚIONAL SRL

societate mixtă româno-elveţiană cu sediul în Arad specializată pe producţia de mobilă tapiţată

ANGAJEAZĂ

CONTABIL(Ă) SEF(Ă)

Cerințe: experiență în domeniu, cunoașterea limbii germane sau engleze.

Se oferă posibilitatea de a lucra într-o firmă dinamică, realizarea unei cariere în cadrul unui concern multinațional cât și un pachet salarial atractiv.

Relatii la tel. 278.601 între orele 9,00-17,00 de luni până vineri.

(2733455)

Servito Contor ZENNER

În atenția Administratorilor și a Președinților Asociațiilor de Proprietari

INVITATIE

Avem deosebita onoare de a vă invita la noul sediu SERVITO CONTOR ZENNER, de pe strada Liviu Rebreanu, nr. 70, în data de:

01.07.2002, între orele 09:00-11:00 sau 17:00-19:00
02.07.2002, între orele 09:00-11:00 sau 17:00-19:00

Vor fi dezbătute teme de actualitate legate de:

- *măsurarea consumului individual de căldură cu repartitoarele de costuri (cu evaporare și electronice) și robinete termostatate;*
- *modul de calcul al valorilor de plătit pentru fiecare apartament;*
- *reverificarea contoarelor de apă rece și apă caldă.*

Pentru confirmarea prezenței vă rugăm să sunați la 0257-206060 sau la tel.-verde 08008-206060, între orele 08:00-18:00.
Persoana de contact: Narcis Babțan (2733451)

EST TRANS CONSTRUCT

MĂSURA ECONOMIEI TALE®

Vinde

ȚIGLE TIP JAMINA

CAL. I IMPORT UNGARIA

(2365979)

ARAD CALEA RADNEI NR. 262 TELEFON 252.258

Firmă națională de producție mobilier angajează pentru Arad :

DIRECTOR DE PRODUCȚIE

Cerințe :
- Studii superioare de specialitate;
- Experiență într-o firma de producție mobilier din PAL;
- Cunoștințe operare PC;
- Cunoștințe de desen tehnic.

TÂMPLARI CALIFICAȚI PENTRU PRELUCRARE PAL

Cerințe :
- Experiență într-o firmă de producție mobilier din PAL;
- Vârsta maximă 30 de ani.

REPREZENTANT COMERCIAL

Cerințe:
- Studii superioare / medii;
- Abilități de comunicare și negociere;
- Cunoștințe de desen tehnic;

Noi oferim: un loc de muncă sigur într-o companie în dezvoltare, salariu motivant și posibilități de promovare. CV, Scrisoarea de intenție scrisă de mână și POZA se depun la Camera de Comerț Arad, camera 30, la d-șoara Doroteea BAICU, pana la data de 1 Iulie 2002.

(c.62)

Numai candidații care corespund criteriilor vor fi contactați

BANCA "TRANSILVANIA" S.A.
SUCURSALA ARAD,
Str. Unirii nr. 5-7,
Tel. 057/283.122
CARD MAESTRO IN EURO

ADEVĂRUL

Cotidian independent Arad

Anul XIV, nr. 3641

Miercuri, 26 iunie 2002 • 16 pagini • 5000 lei • e-mail: adevarul@arad.ro; adv.pub@arad.ro

BRAT Publicație auditată în semestrul II 2000 — Tiraj mediu zilnic vândut: 33.205

WEST BANK S.A.
ARAD, B-dul Revoluției nr. 88
TELEFON: 284.888; FAX: 285.202
WESTERN UNION TRANSFER DE BANI ®
Cel mai rapid mod de a primi bani din toată lumea

CIMITIRUL ELEFANȚILOR

Fostul deputat, fostul de două ori președinte al Consiliului Județean Arad și fostul membru al FSN și apoi al Partidului Democrat, Dan Ivan, s-a înscris în PUR. Adică Partidul Umanist din România, mai pe înțeles. Dan Ivan a supt după cum s-a văzut bine la țâța Partidului Democrat, dar istoria l-a lăsat să se mai odihnească puțin. Unii zic că i-a fost destul și că ar fi bine să mai vină și alții la rând. Dar, după ce ai fost VIP timp de 10 ani, e cam greu să te împaci cu soarta de nevăzut necunoscut. Nefiind agreat de noua conducere a PSD Arad, Dan Ivan a găsit soluția în PUR. Un pârtid care, la Arad, adună tot ce se poate aduna, în speță foști politicieni marginalizați de partide și istorie.

Fenomenul reangajării politice a unor astfel de politicieni este simptomatic în România, o țară în care democrația mai are destul de așteptat până se va pune pe un făgaș normal. În țările democratice, politicienii marginalizați de un partid își pun ghetele în cui și se apucă de porumbei sau de pescuit. În România, în schimb, aceștia se oploșesc pe la alte partide, în funcție nu de doctrine, ci de afinități personale, prieteșuguri la un pahar de ceva sau din interese diverse. Așa se face că migrația așa-ziselor personalități politice a devenit o obișnuință și nimeni nu se mai miră că X trece la partidul Y, după o anume stratagemă, o ia razna la partidul Z și așa mai departe. Migratorii politici sunt un fenomen cu care democrația românească se împacă foarte bine.

Așa se face că numărul politicienilor români rămâne (aproape) constant, aceștia schimbând doar macazul din timp în timp. Este o practică absolut condamnabilă pentru tânăra democrație românească. Din mai multe motive. În primul rând, fuga partidelor după așa-zisele personalități politice pleacă de la premise fundamental eronate. Cele mai multe asemenea personalități nici nu sunt personalități. Urcate pe valul adus de revoluție, aceste persoane oportuniste n-au avut alt merit decât că au fost la locul potrivit în momentul potrivit.

I. IERCAN

(Continuare în pagina 5)

Aflat ieri la Arad, ministrul de interne, Ioan Rus a oferit un:

CEC ÎN ALB PENTRU CONDUCEREA POLIȚIEI ARĂDENE

Foto: ST. MATYAS

Pag. 4

Pentru a sprijini echipa UTA, Consiliul local a hotărât:

PIAȚA SOARELUI TRECE ÎN PROPRIETATEA MUNICIPALITĂȚII

● Vice-primarul Voicu trebuie să pună în practică hotărârea

Vreme de trei ore am asistat la cea mai apatică ședință de consiliu din ultima vreme. Lipsa chefului de lucru se putea citi pe fețele tuturor aleșilor locali. Chit că, dacă ținem cont de felul în care au debutat lucrările ședinței și de punctele înscrise pe ordinea de zi, ne așteptam la cu totul altceva.

Pag. 6

Foto: ONORIU FELEA

Pag. 9

CM DE FOTBAL 2002

La Miniș PRIMUL MUZEU APICOL DIN ȚARĂ

Pag. 7

Foto: ONORIU FELEA

Datorită sprijinului ministrului Mitrea

SE VOR CONSTRUI ÎNCĂ 500 DE APARTAMENTE, CU CHIRIE, PENTRU TINERI

Pag. 3

ALPHA BANK S.A.
Arad, Str. Horia nr. 2
tel. 252551, fax. 257359
Acordă împrumuturi persoanelor fizice în USD, EUR pentru :
- cumpărarea unei case/apartament;
- renovarea casei/apartamentului;
- construirea unei case.
Banca finanțează 70% din costul investiției.
Garanții: ipoteca pe locuința cumparată/renovată; poliță de asigurare de viață; nu se cer giranți.

Mobil Venezia
execută la comandă
• dormitoare
• camere de zi
• bucătării
• camere de tineret
• diverse
MATERIALE IMPORT
ARAD, STR. VIȘINULUI NR. 74
TEL. 218.264, 0722.777.361

Mobilier la comandă
Mochetă
Prețuri avantajoase
ARCADIA S.R.L.
Piața Soarelui bl. 603
Tel. 263.637

VÂND sau ÎNCHIRIEZ | TEREN 7000 m² CU CONSTRUCTII (SPATII DE PRODUCTIE SI DEPOZITE) CU UTILITĂTI
Telefon/Fax: 272.812
Mobil: 091.269.700

Calendar

✎ **Astăzi, Soarele răsare la ora 5 și 39 de minute și apune la ora 21 și 29 de minute.**

✎ **Au trecut 176 de zile din acest an. Au mai rămas 189 zile până în anul 2003.**

✎ **Praznicul zilei: Biserica ortodoxă:** Cuv. David de la Tesalonic (Începutul Postului Sfinților Apostoli Petru și Pavel; **Biserica greco-catolică:** Cuv. David din Tesalonic; Sf. Ioan, ep. Goției.

A venit Barza!

La Arad: Mara Bogdan Cristian, **Mișcan** Nastasia, **Gălățescu** Laura Cornelia, **Tăședan** Emilian Teodor.

La Ineu: Mazilu Codruț, **Măneran** Denis.

METEO

Vremea va fi predominant frumoasă. Cerul va fi mai mult senin. Vântul va sufla în general slab la moderat.

Temperaturi maxime: 28 la 31°C.

Temperaturi minime: 14 la 17°C.

„PHOENIX - 40 DE ANI"

Casa de cultură a Municipiului anunță publicul că joi, 27 iunie, orele 22,00, în incinta ștrandului „Neptun" va avea loc primul concert aniversar „Phoenix - 40 de ani", în formație completă.

CINEMATOGRAFE

Dacia: Cât reziști fără sex? (SUA) 11; 13,00; 15; 17,00; 19; 21

Mureșul: Băieți de băieți (SUA) 10; 12; 14; 16; 18; 20

Arta: Peter Pan - Întoarcere în tărâmul nicăieri (SUA) 16; 18; 20

Sala Mică: Amelie (Franța) 15,30; 18,30

Prețul Aurului

BANCA NAȚIONALĂ.* Pentru gramul de aur de 24 K:** prețul cu ridicata - 349.223 lei, iar prețul de achiziție - 314.305 lei. Prețuri înregistrate ieri. ***PIAȚA NEAGRĂ. Aur 14 K: cumpărare - 150.000 lei/g, vânzare - 170.000 lei/g. ***Aur 18 K:*** cumpărare - 180.000 lei/g, vânzare - 200.000 lei/g.

AU PLECAT DINTRE NOI!

✝ **Beches Gheorghe (1936); Cosma Eva (1920); Corâciu Speranța Eugenia (1937); Miclea Floare (1940); Preda Adriana (1965); Alexa Florian (1941); Brenner Berta (1909); Dumbra Mihai (1932); Brădean Lidia (1959); Sabău Susana (1908); Molnar Lucian Adrian (2002); Laza Ioan (1938); Takacs Petru (1957).**

26 IUNIE - ZIUA DRAPELULUI ROMÂNESC

Dintre toate simbolurile naționale prin semnificația sa drapelul tricolor se impune în mod deosebit. Desi ca și la alte popoare acest însemn național a fost instituit în epoca modernă, afirmarea sa este strâns legată de procesul formării națiunii. El vine de demult, deoarece originea tricolorului se află în tradițiile poporului. Tricolorul românesc are o istorie impresionantă. Revoluția de la 1848-1849 a prilejuit afirmarea drapelului ca cel mai reprezentativ însemn național. Tricolorul românesc a fost consacrat ca steag național în contexul luptei revolutionarilor pașoptiști, el fiind arborat cu mândrie în toate evenimentele din cele trei țări românești. Prin Decretul nr. 1 din 14 iunie (26 iunie) al guvernului provizoriu al Țării Românești se stabilea înfățișarea steagului țării astfel: ***„steagul național va avea trei culori albastru, galben și roșu"***, iar pe pânză cuvintele: ***„Drepta-te, Frăție".***

În 1998 s-a instituit pentru prima oară și în România Ziua Drapelului. Departe de a fi doar un simbol al trecutului, acest înalt însemn are și în prezent un rol deosebit în viața comunităților sociale prin faptul că prezența sa dă imbold și sens diferitelor manifestări organizate.

AUGUSTIN MUREȘAN

Manifestări aniversare

Astăzi, de la ora 8,45 în Piața Podgoria din Arad, cu ocazia Zilei Drapelului Național va avea loc ceremonia de sfințire a drapelului. Manifestările mai cuprind un ceremonial militar și defilarea Detașamentului de onoare.

Ziua Drapelului Național se încheie cu un program artistic organizat de Casa de Cultură a Municipiului Arad.

UTILITARE

PIEȚE, TÂRGURI

Azi este zi de piață la Pâncota, Beliu, Buteni, Șiclău, Macea, Vânători, Pecica, Șiria și zi de târg la Beliu și Buteni.

Mâine, joi este zi de târg săptămânal la Curtici, Șebiș, Cermei, Săvârșin, Secusigiu, Zerind.

FARMACII DE SERVICIU

● Farmacia **REMEDIUM** Arad, B-dul Revoluției nr. 52-54. Program luni-vineri: 7,30-20,00, sâmbătă 8,00-14,00. Telefon 233195.

● Farmacia **TEAHAFARM**, Bd-ul Revoluției nr. 65. Program: luni-vineri 8-21, sâmbătă 9-13. Telefon 254.587.

● Farmacia **SENSI BLU, ARAD I** Bd. Revoluției nr. 43. Program: zilnic 8-22 - inclusiv sâmbătă și duminică. Telefon 254.527

● Farmacia **SENSI BLU ARAD II** Bd. Revoluției nr. 93. Program zilnic 8-22 - inclusiv sâmbăta și duminica. Telefon 214.955

● Farmacia **„OMNIAFARM"**, Calea Aurel Vlaicu, Bl. Z28, cu program zilnic de la orele 8,00-22,00. Telefon 271724.

● Farmacia **LIBRO PHARMA non stop** Calea Aurel Vlaicu 60-68 (lângă stadionul (UTA) telefon 212.992.

● Farmacia **LARIFARM**, Calea Aurel Vlaicu, la parterul blocului Z 24 are program de lucru zilnic, între orele 7,00 - 23,00, telefon 246622.

URGENȚE STOMATOLOGICE

Cabinetul de pe str. Crișan (în spate la Gionelli) are program non-stop. Telefon: 253794. Cabinetul din B-dul Revoluției nr. 62, ap. 6, asigură urgențe între orele 9,00-19,00. Telefon: 256665.

Cabinetul Stomatologic din Calea Victoriei nr. 7 A asigură zilnic urgențe, inclusiv sâmbăta, între orele 10-15. Telefon 095.565.622.

ÎNTRERUPERI DE CURENT

Miercuri: Faleza Sud Bl. 10, 9, 8, 7, 6. **Joi:** Faleza Sud, Bl. 11, 12, 13, 14, 15, 16, 25, 26.

ADMINISTRAȚIA FINANCIARĂ

Administrația Financiară a municipiului Arad. Asistență contribuabili (impozitul pe venitul global) - telefon 280633, 280733, int. 199 între orele 8,00-12,00. Informații suplimentare la www.finantearad.ro

TELEFON DE URGENȚĂ LA POLIȚIE: 955

Noile numere de centrală telefonică ale I. J. P. (Inspectoratul Județean de Poliție) Arad: 237.170; 237.803; 237.878; 237.887; 236.858.

PARADA FANFARELOR

Invitații au venit cu daruri

Consiliul Județean organizează, prin Centrul cultural și o primărie comunală, a II-a ediție, internațională, a Paradei fanfarelor. În acest sens, Centrul... a convocat ieri, o conferință de presă. După preparative depășind sfertul academic, neegalînd, totuși, aroganța unor auguste persoane pe care am îndrăznit să le întrerupem din făcut nimica, am aflat și locul unde avea să se desfășoare. Moderatorul a fost **dl. Radu Blaga, șef serviciu management** al Centrului.., care ținea locul directorului.

● Parada costă **50 milioane** și programează zilnic, în sala căminului cultural din **Buteni**, evoluția a câte trei formații, după cum urmează: **vineri - Emanuel** Sebiș, **Șega** Arad, **Nădlăcanca, sâmbătă - fanfara Bisericii Ortodoxe Române din Buteni, Haarul** Lugoj, **Forte fortissimo** Deva, **duminică - Crescendo** Buteni, **Chitighaz** Ungaria, **Rong Brass** Norvegia.

● Fanfara din Norvegia a oferit Școlii de Arte, mai exact secției din Buteni a acesteia, o **donație** constînd din **22 de instrumente** - corni, tromboni, tube etc, în valoare de **10 800 dolari.** ● În patria lui Grieg lumea cântă la diferite instrumente. La noi, se uită la televizor. Acolo sunt chiar clasificați după niveluri de performanță. Aceștia se declarau de divizia a III-a. Ei vor sustine concerte la Brad și Moneasa. Promit lucrări din repertoriul clasic și din... filme. ● Dacă ne gândim că doar două instrumente noi costă cât scrie c-ar face toate laolaltă, donația **pare subevaluată**. ● Am întrebat dacă tubele sunt **wagneriene** și ne-au lămurit: **„Nu, sunt Yamaha!" ● Festivalului i-ar fi stat mai bine la Arad**, pe malul Mureșului. Din mai multe motive: 1. s-ar reînnoda tradiția, 2. ar fi mai mult de 250 de spectatori și 3. s-ar mai purifica atmosfera de gunoaiele sonore. Acum, audiție plăcută că vine ediția a III-a.

DANA TODOR

Horoscop

Miercuri, 26 iunie 2002

Berbec (21.03-20.04). În această zi vă veți dedica timpul studiului. Ar trebui să vă protejați sănătatea dormind mai mult.

Taur (21.04-20.05). Veți avea o surpriză pe plan sentimental. Înainte de a lua o hotărâre, clasificați-vă ideile.

Gemeni (21.05-20.06). Începe o perioadă importantă pentru debutul unei relații amoroase.

Rac (21.06.-22.07). Vă veți petrece ziua într-o companie plăcută. La locul de muncă vi se va face o propunere.

Leul (23.07-22.08). Trebuie să acordați multă atenție cheltuielilor pe care le faceți.

Fecioara (23.08-22.09). Cineva vă minte, așa că atenție la cei din jur! În dragoste veți trăi evenimente importante.

Balanța (23.09-22.10). Bucură-te de dragostea cu care te înconjoară perechea ta. Se profilează o călătorie în doi.

Scorpion (23.10-21.11). Povestea dvs. de dragoste se poate destrăma în aceste zile.

Săgetător (22.11-21.12). Abțineți-vă să faceți comentarii de prisos care pot fi în defavoarea dvs.

Capricorn (22.12-19.01). Vă veți cunoaște alesul inimii când nici nu vă așteptați. Cu membrii familiei dvs. înțelegerea este armonioasă.

Vărsător (20.01-20.02). La locul de muncă vi se va propune să elaborați un proiect, care vă poate aduce satisfacții financiare.

Peștii (21.02-20.03). Un membru al familiei vă va cere ajutorul într-o problemă mai delicată.

Singurul magazin
MOCHETA
Arad, Piața Gării
Telefon 235.221
Mari REDUCERI DE PREȚURI
MONTAJ LA STANDARDE EUROPENE

EXPOZIȚIE CHINOLOGICĂ

Asociația Chinologică Română Arad organizează **sâmbătă, 29 iunie, ora 10.00, în incinta campingului din subcetate**, o expoziție națională C.A.C. cu o largă participare internațională și expoziția clubului câinilor de agrement din România (grupa IX, F.C.I.).

„Iubitorii de câini vor putea admira exemplare deosebite din mai multe rase. De asemenea, arbitrajul va fi de cea mai bună calitate asigurat de doi arbitri internaționali." a declarat **Gheorghe Schiil**, președintele asociației chinologice arădene.

PLATA AJUTORULUI SOCIAL

Începând de astăzi, la casieria Direcției de Asistență Comunitară (situată în Bd. Revoluției 93 - sediul cantinei municipale) se face plata ajutorului social aferent lunii mai. Beneficiarii își pot ridica banii astfel: azi, 26 iunie, între orele 11 - 16; joi, 27 iunie, între orele 8 - 16; vineri, 28 iunie, între 8 - 9.

FESTIVALUL DE MUZICĂ SEBIȘ - 2002

Sâmbătă 29 și duminică 30 iunie, la Sebiș se va desfășura a patra ediție a Festivalului de muzică organizat de Discoteca Ring și Primăria Sebiș. Invitați: • ACCENT • PEPE • CARMEN ȘERBAN • AUREL TĂMAȘ • VOLTAJ • HANY LAMBING • LIOARA BOȘCU • VIOLETA CHIRA • NICOLAE GUȚĂ • TINU VEREȘEZAN și alții. **Prezentator**: Dan Negru.

„ADEVĂRUL" VĂ ASCULTĂ

La telefonul dimineții, 280944, între orele 9,00 - 12,00

Canalizare nefolositoare. Văceanu Maxim, str. Ioan Budai Deleanu, cartierul Grădiște, sesizează următoarele, în numele mai multor cetățeni domiciliați pe aceeași stradă: „Canalizarea stradală terminată în primăvara acestui an ne-a adus numai necazuri. Canalul nu absoarbe apa de ploaie și nici o gospodărie nu se poate racorda. Pe lângă acestea, câteva capace de canalizare ne tulbură liniștea, zi și noapte, prin zgomote, ca urmare a circulației de pe carosabil. Prin urmare, ne putem lăuda că avem o canalizare... nefolositoare."

Anunț umanitar. Domiciliată pe strada Andrei Șaaguna nr. 75, Dobândă Ana este o femeie bolnavă, în vârstă de 80 de ani. Ea locuiește împreună cu fiul ei, care este persoană cu handicap. O vecină, care a dorit să-și păstreze anonimatul, face un apel de suflet către cei care pot să ajute această familie necăjită, cu un televizor alb-negru, ca să-și mai ocupe și ei timpul.

Redactor de serviciu, S. A.

La telefonul după-amiezii, 280003, între orele 15,00 - 18,00

Căldura - inamicul nr. 1

D-l M. I. din Arad, comerciant în Complexul Jackson a sunat la redacția ziarului nostru pentru a-și exprima nemulțumirea vis-a-vis de „căldura asta care ne omoară pe cei care ne desfășurăm activitatea în acest complex. Zilele acestea, dat fiind temperaturile ridicate și-au pus amprenta asupra noastră. Vreau să spun că în hala de beton sunt în jur de 50 de grade Celsius iar în hala verde, 60 de grade. Acestea nu cred că sunt condiții optime pentru noi comerciantii, dar nici pentru clienți. Sunt curios dacă se va face ceva pentru ca - dacă vor mai fi temperaturi atât de ridicate - situația să se îmbunătățească pentru cei care lucrează în acest complex?"

Redactor de serviciu, R. M.

Echipa de serviciu

IOAN TULEU
secretar de redacție

Bianca Felea, Ioan Leac, Adela Pop, Dina Rujan
tehnoredactare computerizată

Radu Muntean, Zamfira Răzman, Dacian Toduță
corectură

Ziarul „ADEVĂRUL" utilizează informații transmise de agenția de presă MEDIAFAX.

BANCA ROMÂNEASCĂ S.A. SUCURSALA ARAD

CURSURI PENTRU CASA DE SCHIMB VALUTAR

USD: cumpărare - 33.080; vânzare - 33.450
EUR: cumpărare - 32.112; vânzare . 32.671

ANUNȚ

Asociația Națională Împotriva Corupției - Filiala Județeană Arad, anunță membrii și simpatizanții săi, că vineri 28.VI.2002, orele 16, are loc Adunarea Generală în sala mică a casei Sindicatelor.

Membrii sunt rugați să prezinte legitimația de membru.

Președintele Filială VICTOR FRENȚIU

Cursul valutar*

*VALORI ÎNREGISTRATE IERI, 25 IUNIE 2002

Denumirea valutei	BNR	BCR		BRD		Banca Transilvania		Banca Agricolă		Bursa neagră	
		C	V	C	V	C	V	C	V	C	V
Euro	32463	32344	32865	32070	32520	31800	32670	32090	32590	32000	32400
Dolar S.U.A.	33421	33200	33400	33100	33420	32750	33310	33100	33400	33200	33450
Forint	134	126	138	128	135	120	134	128	135	130	135

RED CHILLI Atenție arădeni!
Începând cu data de 3 iulie 2002, magazinul RED CHILI din Arad
zona Podgoria (lângă Miki)
cele mai rafinate băuturi alcoolice la preturi de producător.

Datorită sprijinului ministrului Mitrea

SE VOR CONSTRUI ÎNCĂ 500 DE APARTAMENTE, CU CHIRIE, PENTRU TINERI

Având în vedere sprijinul acordat arădenilor de ministrul **Miron Mitrea**, pentru realizarea a 500 de noi apartamente, cu chirie, pentru tineri, dir. **Sorin Bondoc**, din cadrul Primăriei Arad a prezentat, ieri, în fața Comisiei Operativ - Consultative, situația colaborării dintre Primăria municipiului Arad și A.N.L. **„Pentru elaborarea documentației necesare realizării a 500 de apartamente cu chirie pentru tineri** - a spus Bondoc - **s-au luat următoarele măsuri: se va elabora modificarea PUZ Micălaca - Est, astfel încât să fie cuprinse și cele 500 de apartamente, până în data de 15 septembrie 2002; până la 11 octombrie 2002 se va elabora studiul de fezabilitate pentru cele 500 de apartamente; prin ședință extraordinară, în data de 22 octombrie 2002 se va aproba convenția de transferare a terenului aferent construirii celor 500 de apartamente de către A.N.L., iar la sfârșitul lunii octombrie se va preda toată documentația necesară pentru construirea celor 500 de apartamente la Ministerul Lucrărilor Publice, Transporturilor și Locuinței, respectiv d-lui ministru Miron Mitrea."**

În prezent sunt în construcție 96 de apartamente cu chirie pentru tineri, în Micălaca, pe străzile Ciuhandru (48 de apartamente) și pe B-dul Titulescu (48 de apartamente), cu termen de dare în folosință în iunie 2003.

EUGENIA BĂRDAȘ

SAVANTUL GERMAN KLAUS WEGMANN, DOCTOR HONORIS CAUSA AL UNIVERSITĂȚII „V. GOLDIȘ"

Universitatea de Vest „Vasile Goldiș" a decernat, ieri, titlul de **Doctor Honoris Causa prof. univ. dr. KLAUS WEGMANN**, Șeful Departamentului de Fiziologie Vegetală și Biochimie și profesor la prestigioasa universitate germană din **Tübingen**, sediul Conferinței Europene a rectorilor. În cuvântul său de deschidere, **prof. univ. dr. Aurel Ardelean, rectorul Universității de Vest „Vasile Goldiș"** a subliniat meritele savantului german în varii ramuri ale biologiei moderne, ca fiziologia, biochimia, ecotoxicologia vegetală, precum și sprijinul acordat de domnia-sa universităților tinere din România, printre care și cea arădeană. **„Prin intermediul domniei-sale, universitatea noastră a stabilit relații de parteneriat cu Universitatea din Tübingen, în domeniile biologiei și protecției mediului."**, a precizat rectorul **Aurel Ardelean**. Despre vasta activitate științifică a prof. KLAUS WEGMANN au vorbit, în tradiționalul laudatio, **prof. univ. dr. Alexandru Marinescu**, prodecan al Facultății de Biologie din cadrul UVVG și **prof. univ. dr. Viorel Soran** de la aceeași facultate. Profesorul german a fost felicitat și de membri marcanți ai comunității germane din Arad, **Michael Szellner** și **Ana-Maria Göckel**, directoarea Liceului „A.M. Guttenbrunn" din Arad, cu care reputatul profesor va stabili parteneriate.

Odată cu decernarea înaltului titlu, prof. KLAUS WEGMANN i s-a acordat și titlul de membru de onoare în Senatul Universității de Vest „Vasile Goldiș". În discursul său, savantul german și-a exprimat intențiile de a consolida cât mai mult legăturile academice cu universitatea arădeană, de a fi un catalizator pentru cooperarea între Germania și România, în plan științific.

CĂTĂLINA LATU
Foto: **AL. MARIANUȚ**

„O SPERANȚĂ PENTRU IRINA"

De un an și jumătate, designerul **Elena Lăslean** colaborează pe linie profesională cu **Irina Ternauciuc**, o tânără de 23 de ani, pasionată de lumea modei. În urmă cu șase ani, un accident stupid a condamnat-o pe Irina să-și ducă existența într-un scaun cu rotile. S-a adaptat repede noii situații și a continuat să persevereze în munca de creație. Talentul tinerei a fost recunoscut în toamna trecută de renumitul Institut de Modă Marangoni din Milano, care a admis-o la masterat, chiar dacă Irina nu are studii superioare de specialitate.

În momentul când Elli află de oportunitatea colaboratoarei, își exprimă intenția de a o ajuta în drumul ascensiunii. Primul pas concret a fost cel de a-i fi complice la emisiunea de sâmbăta trecută, „Surprize, Surprize", unde sponsori generoși au oferit Irinei biletele necesare drumului, și sumele de 1000 USD, plus zece milioane de lei.

Suma necesară pentru un an de școlarizare, cât durează masteratul, este de 13.500 de USD. Așa că Elena Lăslean a gândit un spectacol de caritate, „O speranță pentru Irina", pentru strângerea de fonduri.

„Mă aflu pentru prima dată în calitate de regizor, n-am mai făcut în viața mea așa ceva, dar trebiue să reușesc. Am gândit evenimentul de astăzi, sub forma unei licitații show. Irina a realizat o colecție de rochii și fiecare exemplar va fi licitat de o vedetă masculină. Aș vrea să unesc sub cupola acestui spectacol de caritate vedete care o susțin și o încurajează pe Irina, precum: Florin Călinescu, Cabral, Bianca Brad, Iulia Frățilă, Alina Sorescu, Anastasia Lazariuc, Mădălina Manole, Geanina Corondan și nu numai."

Irina, cea care va fi în centrul atenției astăzi, la ora 20, 30, pe terasa Lido din București, a precizat că demersul Elenei Lăslean este o confirmare a dorinței de a-și perfecta talentul de designer. „ Mă simt foarte norocoasă că am întâlnit-o pe Elli. Am mari emoții pentru tot ce se va întâmpla miercuri, simt că acesta este un drum nou în viața mea. Italia înseamnă pentru mine un vis realizabil, cu atât mai mult cu cât eu nu am studii de specialitate în domeniul modei".

Vom reveni.

T. M.

Gardienii aplică amenzi drastice

UN BĂRBAT DIN ARAD A FOST SANCȚIONAT CU 10 MILIOANE LEI!

La fel ca în fiecare săptămână Gardienii Publici au acționat pentru păstrarea ordinii și liniștii publice. Cei care au încălcat legea au primit amenzi drastice acestea totalizând suma de 43 milioane lei.

Ionel Gheorghinel din Arad a fost sancționat de către gardieni cu un milion de lei. Asta pentru că a săvârșit și gesturi obscene pe o stradă din zona Podgoria. Pe lângă acest lucru el mai agresa și cetățenii care treceau prin zonă.

Sancțiunea pe care a primit-o Gheorghinel este mică pe lângă cea care i-a fost aplicată lui Daniel Iova. Acesta a fost amendat cu 10 milioane lei pentru că a aruncat pe terenul viran din Sânicolaul Mic moloz provenit din demolări. Au mai fost sancționați cu câte 800 mii lei pentru practicarea în mod repetat a cerșetoriei Constantin Păcureț din Câmpina, Ciprian Covaci din Vladimirescu (trei procese verbale), Valer Negrea din Arad (trei procese verbale), Augustin Lăcătuș din Cavnic, Căldărar Victor din Sibiu, Gavrilă Gligor din Maramureș și Șimon Maria din Cluj Napoca.

NADIA BODRAN

Banca Transilvania

DOBÂNZILE LA CREDITE CĂTRE FIRME - DIMINUATE DIN ACEASTĂ LUNĂ

Începând cu luna iunie, Banca Transilvania practică dobânzi diminuate la creditele acordate persoanelor juridice. Astfel, pentru creditele pe termen scurt - până la un an - firmele pot contracta credite cu dobânzi între 33 - 43%. Banca Transilvania acordă credite pe termen scurt, mediu (1 - 5 ani) sau lung (peste 5 ani) sub formă de linii de credit, credite pe obiect, credite pentru nevoi temporare, pentru export, investiții.

Pentru păstrarea și recompensarea clienților buni, banca acordă diverse facilități, spre exemplu reduceri procentuale de dobânzi la creditele acordate în lei firmelor cu activitate de export.

Față de sfârșitul anului 2001, volumul creditelor acordate de Banca Transilvania persoanelor juridice pe primele cinci luni din 2002 este mai mare cu 14%.

te abonezi până la 30 iunie si ai

Nokia 3310

41 USD

a 4-a luna de abonament nu te costa nimic

100 de Mesaje Scrise gratuite nationale in prima luna de abonament

- pentru Orange Free si abonamentele cu minute incluse
- pretul nu include TVA
- telefoane in limita stocului disponibil
- Mesajele Scrise nu pot fi trimise catre numerele scurte si nu se reporteaza in luna urmatoare

orange™

(c)

GSM CENTER partener Orange

Piata Avram Iancu, nr.10, Arad
tel.:(57)211800, fax:(57)211900
mobil:+40/95/535005

DECEDAȚI...

A fost găsit decedat, pe malul Crișului Alb, în raza localității Joia Mare, **Pâncotan Ioan** (89 ani), pensionar, care din cauza căldurii a încercat să facă o baie. Acesta însă s-a înecat, fiind descoperit abia a doua zi. Nu sunt suspiciuni cu privire la cauzele decesului. ▼ Pe malul stâng al râului Mureș, în raza localității Secusigiu, a fost găsit decedat **Herghelețiu Constantin** (18 ani), din Pecica nr. 1253, zidar particular, care s-a înecat în râul Mureș, pe raza localității Pecica. Nici în acest caz nu există suspiciuni cu privire la deces. ▼ Polițiștii l-au găsit spânzurat la domiciliul său din Șilindia nr. 203, pe **Soare Marin** (79 ani), pensionar. Nu se cunosc deocamdată motivele ce l-au condus pe Soare Marin la acest gest necugetat.

INFRACȚIUNI

A fost introdus în arestul Poliției, **Martocsan Remus** (25 ani), din Vladimirescu, fără ocupație, urmărit general, care are de executat un mandat de 3,4 ani închisoare sub acuzația de tentativă de furt calificat. ● În arest a ajuns și **Ivanovici Ovidiu** (27 ani), din Grăniceri, fără ocupație, care a furat mai multe bunuri de la S. C. Arga Prod SRL Grăniceri, faptă rămasă inițial cu A. N.

Pe șosele...

În timp ce **Negruț Gheorghe Daniel** (25 ani), din Berechiu, conducea autoturismul înmatriculat cu numărul AR-03-UHH, pe Bd. Revoluției, nu s-a asigurat la schimbarea direcției de mers surprinzând și accidentând ușor pe minorul **Anin Lucian** (16 ani), din Arad, care circula pe bicicletă în aceeași direcție de mers. ■ Polițiștii Biroului Poliției Rutiere i-au depistat conducând sub influența băuturilor alcoolice pe **Ursaciuc Ioan** (52 ani), din Aninoasa, jud. Hunedoara, cu auto AR-05-HYE și **Condrati Petre** (47 ani), din Arad cu auto AR-04-RTM.

Aflat ieri la Arad, ministrul de interne, Ioan Rus a oferit un:

CEC ÎN ALB PENTRU CONDUCEREA POLIȚIEI ARĂDENE

Ieri după-amiază s-a aflat în Arad ministrul de interne **Ioan Rus** împreună cu generalul de divizie **Toma Zaharia**. Întrebat de scopul vizitei, Ioan Rus a răspuns că este în derulare o acțiune în mai multe județe din vestul țării pentru a evalua stadiul în care se află structurile Ministerului de interne la șase luni de comandă. De asemenea scopul vizitei a fost și de a informa polițiștii din teritoriu asupra priorităților ministerului. Dar și de a lua la cunoștință cu problemele cu care se confruntă polițiștii arădeni.

Venind dinspre Oradea, Ioan Rus s-a oprit la sediul I.P.J. Arad unde a participat la o serie de discuții cu conducerea poliției arădene. Nu s-au operat schimbări în comanda I.P.J. Arad, **Ioan Rus** precizând că s-a analizat activitatea echipei din fruntea IPJ constatându-se o evoluție pozitivă. **„Sigur că sunt și evoluții negative. Eu cred că în toamnă o să facem o analiză mai serioasă asupra activității comenzii inspectoratului și atunci vom lua o decizie privind continuitatea la comandă. Astăzi (ieri, n.n.) am venit cu un mesaj de stabilitate și continuitate la comandă**, a spus ministrul de interne, **Ioan Rus**.

Ministrul de interne a participat și la inaugurarea noului sediu al Poliției Rutiere, alături de el găsindu-se și prefectul Aradului, **Dan Ungureanu**, vicepreședintele Consiliului Județean, **Claudiu Cristea** dar și **P.S. Teoctist**, ale personalități. Ministrul de interne, **Ioan Rus**, a scos în evidență faptul că acum când Poliția Rutieră s-a mutat în casă nouă este normal ca polițiștii să-și intensifice acțiunile pentru ca pe căile rutiere să fie cât mai puține evenimente rutiere. **„Am mărit amenzile, stăm cu radare pe majoritatea arterelor pentru ca să nu mai moară anual circa 5000 de oameni în accidente rutiere...”**

Una peste alta, ieri, ministrul de interne, Ioan Rus, a acordat un CEC în alb până în toamnă actualei comenzi.

SORIN GHILEA
Foto: ȘT. MATYAȘ

Din cauza unui coș de fum deteriorat

DOUĂ CASE AU FOST CUPRINSE SIMULTAN DE FLĂCĂRI

Un incendiu soldat cu pagube de peste 35 milioane lei s-a produs, ieri, pe strada Septimiu. Două case (nr. 12 și 14) au luat foc simultan din cauza unui cazan de încălzire care avea coșul deteriorat. În jurul orei 16,00 Violeta Onica de pe strada Septimiu nr. 14 tocmai își pregătea cazanul de încălzire pentru a se îmbăia. A aprins focul în cazan, dar pentru că acesta avea coșul deteriorat, iar în apropierea lui se aflau materiale combustibile acoperișul casei a luat foc. Din cauza căldurii și a vântului flăcările s-a extins și la vecina acesteia de la gospodăria cu numărul 12, Monica Busuioc.

După ce și-a văzut acoperișul casei în flăcări Violeta Onica a chemat repede pompierii. Aceștia au reușit să stingă flăcările, care au cuprins cele două case, în timp de aproape o oră. Focul a mistuit 6000 de kilograme de paie 50 de metri pătrați din acoperișul casei Violetei Onica, iar de la gospodăria Monicăi Busuioc acoperișul pe o suprafață de 20 meri pătrați și 24 metri cubi de parchet care se aflau în pod.

Bunurile salvate de pompieri au fost estimate la o valoare de peste 300 milioane lei.

NADIA BODRAN

Conferință de presă la Euro - Park

TRANSPORTATORII TURCI SE PLÂNG DE VAMA VĂRȘAND

Sâmbăta trecută, la Complexul „Euro - Park” din zona vămii Vărșand, complex aparținând unor investitori turci, s-a desfășurat o conferință de presă, pentru a fi prezentate problemele transportatorilor care traversează România prin punctul de frontieră Vărșand.

În cadrul discuțiilor s-au punctat câteva aspecte extrem de importante pentru țara noastră, în general și pentru Arad, în special. În ultimii ani, pe seama coridorului de transport creat prin România pentru transportatorii turci, în țara noastră s-au realizat însemnate investiții ale unor firme turcești, în prezent fiind înregistrate 7000 de societăți comerciale la care participă cu capital 15000 de oameni de afaceri. Valoarea totală a investițiilor turcești este de 500 de milioane de dolari, iar volumul schimburilor comerciale dintre România și Turcia a atins anul trecut un miliard de dolari.

S-au pus, în același context, și unele probleme care le creează neplăceri transportatorilor, legate de desfășurarea unui trafic fluent, respectiv: taxa pentru utilizarea drumurilor este mare, iar cântarele basculante care măsoară greutatea pe osie funcționează defectuos, indicând întotdeauna depășirea nivelului permis de încărcare; cântărirea se face pe fiecare osie și nu pe total vehicul, iar standardul românesc este mai exigent decât cel european (38 de tone, față de 40 de tone); pe șoselele de tranzit (drumuri europene, pentru care se precep taxe mari), circulă căruțe și alte mijloace nesemnalizate, ceea ce ridică riscul accidentelor rutiere; o situație dezagreabilă și întârzieri în desfășurarea trecerilor prn vamă o creează și stația de dezinfecție care efectuează spălări și la alte autovehicule decât la cele care sunt prevăzute în normele sanitar - veterinare, respectiv cele care transportă animale sau furaje.

EUGENIA BĂRDAȘ

Pecica se pregătește pentru referendum

Inițiativa deputaților **Dorel Zăvoianu** și **Nicu Cojocaru** cu privire la sprijinirea localității Pecica să devină oraș este pe cale să se înfăptuiască: **PESTE DOUĂ LUNI, POPULAȚIA COMUNEI ESTE INVITATĂ SĂ SE PRONUNȚE ASUPRA ACESTUI DEMERS.**

Primarul comunei Pecica, **Iustin Cionca** și viceprimarul **Nagy** ne-au declarat că sunt încântați de această inițiativă și de sprijinul celor doi parlamentari și sunt convinși că locuitorii comunei simt la fel: **„Oamenii trebuie să înțeleagă faptul că odată devenită oraș, Pecica nu are decât de câștigat la capitolul nivel de trai, investiții, locuri de muncă și nu în ultimul rând prestigiu. Toate acestea pecicanii le merită cu prisosință”**, ne-au declarat șefii autorităților locale din Pecica.

N. O.

MIERCURI, 26 IUNIE 2002

TVR 1
7,00 Jurnalul de dimineață
7,30 Strict necesar. Magazin matinal
8,15 Pasiuni - s. rel.
9,00 Cine l-a răpit pe micuțul John Doe? - f. SUA, 1987 - rel.
10,35 Amprente - rel.
10,50 TVR Cluj
13,00 Ora G - rel.
13,30 O vedetă populară - rel.
14,00 Jurnalul de prânz
14,20 Fotbal. CM 2002: Semifihale
16,30 Panorama
17,00 Dor
17,15 Pasiuni - s.
18,00 Fotbal: CM 2002 * Top gol - rel.
20,00 Jurnal. Meteo
20,40 Info Mondial
20,50 Teatru TV prezintă: **D'ale carnavalului** de I.L. Caragiale
22,45 Clubul Cupei Mondiale
23,45 Jurnalul de noapte
0,00 Euroatlantica
1,00 Fotbal. CM 2002 - rel.
2,35 Jurnal. Meteo - rel.
3,15 Info Mondial - rel.

TVR 2
7,00 Tonomatul DP2
8,00 Desene animate - rel.
9,00 Diminețile unui bărbat cuminte
11,20 Prietenii lui Piticot - rel.
12,15 Drumul spre Avonlea - s.
13,10 Călătoria lui Allen Strange - s.
13,45 Desene animate
15,00 Știri
15,05 Toți împreună
15,50 Mit și istorie
16,20 Destine
17,00 Tonomatul DP2
18,00 Știri regionale
18,20 Campionatul Mondial de Fotbal
18,30 Grădina tranziției
19,00 Muzică populară
19,30 Banatica (emisiune în limba maghiară)
20,00 Autopsii. Documentar
21,00 Zona crepusculară - s.
21,30 Un soț perfect - dramă, coprod., 1992
23,00 Club-art
23,30 Clepsidra cu imagini
0,00 Știri
0,05 Autopsii - rel.
1,00 Tată, am încurcat-o! - s.
1,25 Mit și istorie - rel.

PRO TV
7,00 Teo - rel.
8,00 Știrile Pro TV - Ziarul dimineții tale
9,15 Tânăr și neliniștit - s. rel.
* .Ro - rel.
10,15 ProMotor - rel.
10,45 Bucătăria lui Radu - rel.
11,30 Familia Bundy - s. rel.
12,00 Secolul 20 - în spatele istoriei - rel.
12,55 Știrile Pro TV
13,00 13-14 cu Andrei Gheorghe
14,00 Jackie Chan - misiune pe apă - f. rel.
16,00 Tânăr și neliniștit - s.
17,00 Știrile Pro TV
17,40 Europa pur și simplu delicioasă
17,45 Teo
19,00 Știrile Pro TV
* Sport. Vremea
20,00 Asteroidul - SF, SUA, 1997
22,00 Știrile Pro TV
22,30 Familia Bundy - s.
22,55 .Ro
23,00 Fetele rele cuceresc Vestul - western, SUA, 1994
1,00 Știrile Pro TV
1,15 Secolul 20 - în spatele istoriei - s.

TV ACASĂ
7,15 Vei fi a mea Paloma! - s. rel.
8,15 Povestiri adevărate - rel.
9,00 Maria Belen - s. rel.
* Căsuța poveștilor
10,15 Dreptul la viață - s. rel.
(●) 11,15 De 3 x femeie - rel.
12,15 Dragoste și putere - s. rel.
12,45 Salome - s. rel.
13,40 Micuțele doamne - s.
15,00 Muzica de acasă
15,15 Căsuța poveștilor - desene animate
15,30 Dreptul la viață - s.
16,30 Maria Belen - s.
17,30 Vei fi a mea, Paloma! - s.
18,30 Betty cea urâtă - s.
19,30 Povestiri adevărate
* Vremea de acasă
20,00 Taina din adâncuri - s.
* Vremea de acasă
(●) 21,00 De 3 x femeie
22,00 Salome - s.
22,55 Dragoste și putere - s.
23,25 Povestiri adevărate - rel.
0,00 Betty cea urâtă - s. rel.
0,45 Micuțele doamne - s. rel.
(●) 1,30 De 3 x femeie - rel.
2,30 Muzica de acasă, muzica nopții

HBO
8,00 Viața și epoca lui Reinaldo Arenas - biografic, 2000
10,10 Mircea - istoric, 1989
12,30 Pe marginea prăpastiei - dragoste, Elveția, 2000
14,00 Pe platourile de filmare
14,35 Sub acoperire - acțiune, 1999
16,10 Dosarele Y - s.
16,35 Stuart Little - Șoricelul familiei - aventuri, 1999
18,00 La graniță - scurt-metraj
18,20 Prințul Pacificului - aventuri, Franța, 2000
20,00 Dragoste în ofsaid - dragoste, M. Britanie, 1998
21,45 Jackie Brown - dramă, 1997
0,15 Lillieci - horror, 1999
1,45 Sărbătoarea - scurt-metraj

PRIMA TV
7,00 Luna sălbatică - s. rel.
8,00 Zid
12,55 Clip Art
12,45 Copiii spun lucruri trăznite - rel.
13,45 Desene animate
14,15 Camera de gardă - rel.
15,30 Luna sălbatică - s.
16,30 Real TV
17,00 Camera de râs
17,30 M.A.S.H. - s.
18,00 Focus
19,00 Prietene și rivale - s.
20,00 Shag - comedie, SUA, 1989
22,00 Vânătoarea comorilor - s.
23,00 Focus Plus
23,45 M.A.S.H. - s. rel.
0,15 Camera de râs - rel.
0,45 Real TV - rel.
1,15 Clip Art - rel.
1,20 Focus - rel.

ANTENA 1 – TV ARAD
6,00 Muzică populară - rel.
6,30 Știri
7,00 Observator
* Sport
8,00 Neața în epoca de piatră - emisiune estivală
10,00 Soledad - s. rel.
12,00 Te voi iubi mereu - s.
13,00 Știrile amiezii
13,15 Detectivii Hart - s.
14,00 Din dragoste - rel.
16,00 Emisiune în limba bulgară
16,30 Publicitate, Promo
16,45 Știri TVA
17,15 Soledad - s.
19,00 Observator
* Sport
* Meteo
20,00 Războinare amară - thriller, SUA, 1994
21,57 Publicitate, Promo
22,00 Observator
22,15 Știri TVA
22,30 Marius Tucă Show
23,30 Lecții de viață - dramă, SUA
1,30 Observator - rel.
2,30 Zile din viața noastră - s.
4,00 Detectivii Hart - s. rel.
5,00 Marius Tucă Show - rel.

TV RCS
9,00 Desene animate
9,30 Știri 1 - rel.
10,00 Tradiții și folclor
10,30 În așteptarea luminii - film
12,00 Kelly - s.
12,30 Convietuiri - rel.
13,00 Știri 2 - rel.
13,30 Marea junglă - s.
14,15 Preciosa - s. rel.
15,00 Preciosa - s.
15,45 Clipclap videoclipuri
16,00 Provocările naturii - s.
16,45 Clipclap videoclipuri
17,00 Ecoul străzii
17,30 Știrile RCS 1
18,00 5 minute de carte
18,05 Jimmy Reardon - film
19,30 Knights& Warriors - s.
20,00 Clipclap videoclipuri
20,15 Hit Squad - s.
21,00 Eurocops - s.
21,45 Frumusețe și stil
22,00 Știrile RCS 2
22,30 Vampirul adolescent - film
(■) 24,00 Erotica

B1 TV
7,00 Fan X
8,00 Expresso
11,00 Prințul din Bel Air - s. rel.
12,00 Știri
12,30 Nașul - rel.
13,30 Brigada specială - rel.
14,00 Panorama - rel.
14,30 Vară eternă - s.
15,30 Fan X
16,30 Familia Simpson - s. rel.
17,00 Prințul din Bel Air - s.
18,00 Știri
18,30 La Strada
19,00 Report
19,30 Familia Simpson - s.
20,00 Știri
20,50 Mondial special
21,00 Legea celebrității
22,00 Nașul. Talk-show
22,50 Mondial special - rel.
23,00 Știri
23,30 La Strada - rel.
0,00 Vară eternă - s. rel.
1,00 Știri
1,30 Fox News

TELE 7 ABC
7,35 Știri - rel.
7,50 Videoclipuri
11,00 Tentații - rel.
12,00 Documentar DW - rel.
13,00 Videoclipuri
15,00 Film artistic - rel.
16,30 Documentar DW
17,00 Reportaj 7 abc - rel.
18,00 Documentar DW - Germania astăzi
18,30 Telejurnal
19,00 Documentar DW - Destinația Germania
19,30 As Show - rel.
20,30 Film artistic
22,00 Concert simfonic - rel.
23,00 Documentar DW
23,30 Sinteza zilei
23,45 Videoclipuri
1,00 Activ FM

OTV
6,00 S-a întâmplat aseară
7,00 Zori de zi!
10,00 Teleshopping
10,15 La hanul lu' nea Mărin
10,45 Contați pe noi, contați pe OTV!
13,00 Caleidoscop zodiacal
14,00 24 de ore
16,00 Încotro?
17,30 24 de ore
18,00 Condurățeanu întreabă - talk show
19,00 24 de ore
20,30 MM. ro
21,00 Dan Diaconescu Direct
0,00 Vot

Redacția Adevărul nu își asumă răspunderea pentru modificările ulterioare intervenite în programele TV

„CONGRESUL NU TREBUIE SĂ «MAZILEASCĂ» PE NIMENI”

Interviu cu MIHAI CALIMENTE, vicepreședinte PNL

– D-le vicepreședinte, la ședința Biroului Permanent Județean „scorul” a fost de 14 la 12 în favoarea congresului. Cum au decurs discuțiile?

– Destul de „aprinse”, dar fără patimă. Toți au fost de acord că problema principală este păstrarea unității partidului. O parte crede că aceasta se poate păstra numai dacă se renunță la luptele interne și văd congresul ca pe o luptă internă. Cealaltă parte, în care mă situez și eu, este convinsă că numai un congres poate duce la aplanarea conflictelor. Eu am experiența conflictelor din PNȚCD a căror rezolvare a fost amânată până la calendele grecești, amânare care a dus la fărâmițarea partidului până la dispariție.

– Cum apreciați poziția foștilor ApR-riști?

– Nu s-a observat că unii sunt foști ApR-iști, unii au votat pentru congres, alții împotrivă.

– Dacă la congres adepții aripii Patriciu-Cataramă vor fi „maziliți” ce se va întâmpla în PNL Arad?

– Congresul nu trebuie să „mazilească” pe nimeni și nu cred că va exista vreo „mazilire”. Dacă s-ar întâmpla acest lucru, cred că PNL ar rata șansa de a fi principala forță de coagulare a dreptei. După părerea mea, singura soluție pentru evitarea unei sciziuni este ca Theodor Stolojan să accepte funcția de președinte și să dea dovadă că, dincolo de tehnocrat și om cu mare popularitate în rândul electoratului, este un om politic valoros.

– Cam ce ar putea Stolojan să facă într-un „viespar” pe care nici măcar un om politic „uns cu toate alifiile”, cum este Valeriu Stoica, nu reușește să îl stăpânească?

– În mod sigur, Stolojan va ști să armonizeze curentele, să liniștească apele, pentru că ambele părți sunt de părere că președintele partidului trebuie să fie o persoană charismatică.

– Și Meleșcanu este o persoană charismatică, dar uite că nu a semnat „Apelul către liberali”.

– Cred că Meleșcanu a dat dovadă de înțelepciune politică neimplicându-se în diversele mesaje, apeluri etc. Problemele nu se rezolvă prin apariții în presă și prin mesaje sau liste și listuțe, ci prin acțiune concretă. În cazul de față, prin congres.

– Nu mi-ați spus ce s-ar întâmpla la Arad în cazul unei sciziuni la centru.

– Am spus că nu cred că va fi nici o sciziune. Toți cei care au făcut sciziuni au eșuat. Liderii noștri de la centru au destulă experiență pentru a ști acest lucru. Or, dacă nu va fi nimic la centru, evident că nu va fi nimic nici la Arad.

– Credeți că tot ceea ce se întâmplă în PNL are doar cauze interioare sau există și influența din exterior?

– Adică, vreți să mă întrebați într-un mod elegant dacă nu cumva și-a băgat coada și PSD-ul? Răspunsul este da, altfel ar fi inexplicabilă coincidența problemelor interne din PNL cu scăderea în sondaje a PSD-ului. Aceasta, exact în momentul în care analiștii politici considerau PNL-ul o alternativă viabilă.

– Nu cumva este vorba despre o relație clientelară între putere și fruntași liberali care sunt mari oameni de afaceri?

– În nici un caz nu poate fi vorba despre o relație clientelară. Ar putea exista o anumită dependență economică, având

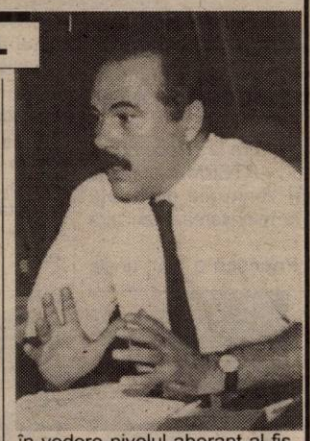

în vedere nivelul aberant al fiscalității. Din fericire, guvernanții nu pot să-i împovăreze doar pe întreprinzătorii liberali, pentru că nu pot da ordonanțe draconice doar pentru ei. Presiuni se pot face și se fac asupra tuturor investitorilor „non PSD”.

– Una peste alta, cum credeți că se va finaliza conflictul interliberal?

– Cred că nu este vorba despre un conflict, ci despre niște frământări cauzate de blocarea PNL în procentajul de 10-12%. Sunt sigur că din toate acestea va ieși un PNL mai puternic, capabil ca până în 2004 să coaguleze forțele politice pentru a câștiga alegerile.

SIMION TODOCA

Reprezentanții PSD Arad vor fi convocați la Sibiu

DELEGAȚIA PERMANENTĂ A PSD A PROGRAMAT ÎNTÂLNIRI CU CONDUCERILE TUTUROR FILIALELOR JUDEȚENE

Conducerea Partidului Social Democrat a stabilit ieri, la București, în cadrul ședinței Delegației Permanente, agenda principalelor activități ale partidului pe perioada lunii iulie. În dorința unei activizări serioase a tuturor organizațiilor județene -a declarat Octav Cozmâncă - este necesară stabilirea unui program foarte serios pe perioada de toamnă, din perspectiva pregătirii Biroului Executiv al partidului și Consiliului Național, care se vor desfășura cel mai probabil în luna septembrie sau începutul lunii octombrie.

Astfel, pesediștii își propun organizarea unor întâlniri cu conducerile organizațiilor județene în trei zone ale țării: la Sibiu - cu 16 organizații județene, în perioada 15-16 iulie, întâlnire la care va fi reprezentată și organizația PSD Arad; la Snagov, în perioada 19-20 iulie, organizații din 17 județe și cea a municipiului București; în județul Neamț, în perioada 23-24 iulie, organizațiile județene din Moldova.

La toate aceste reuniuni vor participa membrii Delegației Permanente a partidului, președinții consiliilor județene PSD, primvicepreședinții, parlamentarii partidului din județele respective, prefecții județelor, președinți ai consiliilor județene administrative, membri ai PSD și miniștri, prin rotație, în raport de zona în care se desfășoară această analiză.

În cadrul acestor întâlniri vor fi analizate stadiul realizării programului de guvernare al cabinetului Năstase pe 600 de zile, proiectul programului social al PSD pe perioada 2002-2004, prioritățile bugetului de stat pe anul 2003. De asemenea vor mai avea loc discuții cu privire la rectificarea bugetului pe anul 2002, la stadiul reformei administrației publice în profil teritorial și la managementul activității de partid.

ALIN OLTEANU

De câteva luni de zile

CLM ARAD LASĂ UN PARLAMENTAR PE DRUMURI

● Deputatul PSD Creț Nicoară a făcut 17 cereri pentru primirea unui spațiu pentru biroul parlamentar, dar nici până astăzi CLM Arad n-a catadicsit să-i ofere acest drept constituțional

După ce a demisionat din PRM, cu toate că la acea vreme deputatul Creț Nicoară deținea funcția de președinte de organizație județeană, parlamentarul arădean s-a înscris în PSD (Organizația Moneasa) și face parte din grupul parlamentar al partidului de guvernământ. Cu toate că venea de pe poziția de parlamentar și de președinte de organizație județeană, deputatul Creț Nicoară n-a fost ales la recenta Conferință județeană nici măcar în Biroul Executiv, cu atât mai mult cu cât președintele județean de la pensionari, Gheorghe Ghenof, președintele de la organizația municipală ApR, Rodica Borza, președintele PNR Arad, Gheorghe Buzatu și numeroși alții au fost propuși și au obținut chiar funcția de vicepreședinte PSD pe județ.

Mai mult, deputatului Creț Nicoară i se refuză inclusiv atribuirea unui spațiu pentru biroul parlamentar, drept prevăzut în Constituția României, Consiliul Local Municipal declarând că „nu există spațiu”.

L-am contactat pe deputatul PSD Arad Creț Nicoară, care ne-a declarat următoarele: **„Am făcut 17 cereri la CLM Arad pentru un spațiu de Birou parlamentar și n-am rezolvat nimic. Acum, am solicitat un spațiu în sediul PSD, în camera în care-și desfășura activitatea fostul deputat Teodor Jurcă. Personal, consider că este foarte bine ca cel puțin un parlamentar să-și desfășoare activitatea în sediul Organizației județene a partidului de guvernământ.**

În ceea ce privește apartenența mea politică, m-am înscris în organizația PSD Moneasa. Numai că, au venit acolo doi „șefi” din Arad, care i-au luat la întrebări pe primarul Terente Condea și pe fostul senator Groza Spiridon, deoarece m-au primit în partid. Evident, cei doi au arătat că este dreptul fiecărei organizații de a primi noi membri în partid. Cu tristețe, constat că partidul este închis de către senatorul Avram Crăciun, care refuză să primească în organizație orice personalitate care i-ar putea afecta poziția. Există chiar și organizații întregi din PRM care ar dori să se înscrie în PSD fără să ceară nimic în schimb, dar acest lucru este - se pare - interzis de prim-vicepreședintele Crăciun. Vă declar cu toată responsabilitatea că această stare de lucruri este doar temporară și că nimeni nu poate încuia un partid sau să ascundă cheia de la poartă.”

DORU SINACI

Partidul Democrat Arad

CU... STÂNGU, ÎNAINTE!

La conferința de presă de ieri a PD Arad, președintele Gheorghe Seculici a declarat că este oarecum dezamăgit de plecarea din partid a lui Dan Ivan, care datorită organizației a avut două mandate de președinte de Consiliu Județean. Seculici spune că nu s-a mirat nimeni de această plecare, pentru că era de așteptat. În schimb, la PD au venit mai mulți oameni de valoare, cum ar fi Gh. Stângu, fost director juridic la prefectură, profesor universitar, care nu a mai fost înscris în nici un partid. Au mai venit Marin Bucur, fost comandat al Penitenciarului, director administrativ la Universitatea „Aurel Vlaicu”, Cătălin Dobrescu, unul dintre directorii de la SIF Banat-Crișana și Viorica Graur, șef serviciu la Inspecția în Construcții. ● Seculici este nemulțumit de faptul că până acum PD s-a bazat mai mult pe județ, organizația municipală rămânând oarecum în umbră. **„Am avut mai multe discuții și încercăm să rezolvăm împreună problemele. D-l Voicu este extrem de cooperant și acceptă orice soluții de natură să rezolve această carență”**, a spus Seculici. ● Petre Doboș, președintele organizației de tineret, ne-a informat că în 29-30 iulie, la Izvorul Mureșului, se va desfășura ședința Colegiului Director, la care vor participa toate organizațiile județene. Vor fi organizate seminarii pe teme de comunicare și relații cu mass-media.

SIMION TODOCA

TINERII LIBERALI AU PRETENȚII

Sâmbătă și duminică, la Zalău, s-a desfășurat întâlnirea zonală a organizațiilor de tineret ale PNL (TNL). Au participat reprezentanți ai opt organizații județene, între care și TNL Arad (Cristina Neluțu - președinte și Adrian Țolea - membru al Biroului Național). În rezoluția adoptată, participanții la întâlnire declară că pentru funcția de președinte al TNL îl susțin pe Dan Motreanu, având în vedere că aproape sigur, la congresul din toamnă Cristian Boureanu, actualul președinte, nu va mai candida. • Au fost făcute propuneri de modificare a Statutului. • S-a propus ca membrii Biroului Permanent Central al TNL să fie membri de drept în Consiliul Național al PNL. De asemenea, tinerii cer ca toți președinții de filiale, la toate nivelele, să fie membri de drept în Birourile de conducere ale seniorilor. • Cea mai importantă „revendicare” a tinerilor liberali este ca Birourile județene ale TNL să nu mai fie subordonate Birourilor seniorilor, ci doar coordonate de către acestea.

S. TODOCA

CIMITIRUL ELEFANȚILOR

(Urmare din pagina 1)

Așadar, nu valoarea, ci întâmplarea și oportunismul le-au propulsat pe aceste persoane. Și au stat acolo agățate timp de ani buni. Nimeni și nimic nu le-a mai urnit din fotolii. Mai mult, și-au creat o falsă aură de politicieni buni la toate și indispensabili pentru politica și societatea românească. Or, nu-i deloc așa. Analfabeți sau semianalfabeți politic, nepregătiți pentru adevărata politică, amatori până în vârful unghiilor, aceștia au impresionat prin impertinență și oportunism. Or, societatea românească în prezent, politica românească au nevoie de oameni bine pregătiți politic, pentru că politica în lume nu se face după ureche.

Urechiștii au făcut politica românească de după revoluție. Aș îndrăzni să spun, cu riscul de a supăra, că foștii activiști PCR erau mai bine pregătiți pentru a face politică. La ei era greșită doctrina, nu și activismul politic.

Astăzi, mai mult decât oricând, ar trebui să se facă o schimbare fundamentală în politica de cadre. Urechiștii trebuie să treacă pe tușă și să chibițeze, eventual. Adevăratul politician ia cartea în mână, citește măcar fundamentele politicii, după care își ia picioarele în spinare și bate coclaurii patriei. La noi, politicianul român nu deschide o cărticică să citească și el acolo, ca să nu se cheme analfabet politic, dar îi dă cu gura ca o moară stricată, strigă tare, ca să nu se audă și alte voci prin preajmă și fac politica de cadre după ureche. În politica mioritică se racolează politicieni cu vechi state de servicii în politică și aceștia sunt prezentați partidului ca adevărate trofee.

Eroare fundamentală! Cu puține excepții, aceștia și-au trăit traiul și și-au mâncat mălaiul. Atenția partidelor politice trebuie să se îndrepte în special spre tinerii care au absolvit facultăți de profil (politice) și care pot fi pregătiți și în practică pentru marile bătălii politice. Cunosc și eu astfel de tineri și sunt convins că aceștia reprezintă viitorul politic al patriei și nu politicienii bătrâni urechiști și neputincioși. Cred că promovarea tinerilor pregătiți științific, antrenați politic, reprezintă comandamentul realist și necesar al momentului. Nu racolarea de membri prin trecerea lor de la un partid la altul având drept rezultat final un cimitir al elefanților.

Mai cred că în România se găsesc destui astfel de tineri, capabili să dea o nouă față politicii românești. Pentru că nu mai e nici o noutate, politicienii români stau prost de tot cu simpatia la populație. De ce este așa? Din mai multe motive, unul dintre ele fiind și neputințele lor în plan politic.

În mod cert, partidele care se vor cantona în racolarea de fosile politice vor claca. Partidele care gândesc pe termen lung și își pregătesc o bază serioasă formată din tineri bine pregătiți politic și de perspectivă vor câștiga viitoarele bătălii politice.

O precizare trebuie făcută. Există persoane mai în vârstă, bine pregătite politic care, evident, nu intră la capitolul fosile. La acest capitol intră doar persoanele analfabete politic, indiferent de vârstă și, cu atât mai mult, intră aici cei înaintați în vârstă, damblagiți și învechiți în rele. Și, din păcate, aceștia nu sunt puțini și încă mai dau din coate, doar, doar. Și nu de puține ori, tot din păcate, reușesc. Aceste reușite reprezintă unul dintre relele fundamentale ale societății românești.

Pentru a sprijini echipa UTA, Consiliul local a hotărât

PIAȚA SOARELUI TRECE ÎN PROPRIETATEA MUNICIPALITĂȚII

Ședința a început în ropotele de aplauze ale consilierilor, care în acest fel îl felicitau pe MARCEL CHIȘCAN, devenit tătic pentru a doua oară. Trecând peste acest moment frumos, consilierii au purces la „interpelări". În fapt a fost vorba mai mult despre niște informări, în special în ceea ce privește situația de la Clubul UTA. Subiect care, de altfel, a fost atins nu o dată și pe parcursul ședinței propriu-zise.

Referitor la „cazul UTA", consilierul municipal Tiberiu Dekany a prezentat o declarație politică a partidului din care face parte.

„Organizația Județeană PNL Arad, prin reprezentanții săi în Consiliul Local Municipal și Consiliul Județean, datorită termenului iminent până la care se cere rezolvarea situației F.C. Club U.T.A., pentru a nu se rata participarea echipei în viitoarea ediție a campionatului Diviziei Naționale de Fotbal, propune Executivului Primăriei și celorlalți factori de decizie următoarele:

1. Crearea unei Societăți Comerciale în care acționar majoritar să fie Consiliul Local Municipal, putând fi atrași ca acționari societățile subordonate Consiliului Local Municipal și cele subordonate Consiliului Județean.

2. Rezolvarea preluării în patrimoniul privat al Consiliului Local Municipal Arad a Stadionului UTA.

3. Ca și variante de finanțare, propunem soluționarea situației patrimoniale a Pieței Soarelui și a Pieței de mașini, veniturile încasate de acestea însumând, conform estimărilor noastre, o mare parte din bugetul necesar finanțării echipei.

Din acest moment, Organizația PNL Arad consideră că soarta echipei F.C. UTA este la latitudinea Executivului Primăriei Arad pentru care aceasta trebuie să-și asume răspunderea la care s-a angajat în momentul preluării actualului mandat."

Celelalte intervenții ale consilierilor municipali nu au făcut decât să întărească planul liberalilor de sprijin concret pentru echipa fanion a Aradului. Oricum, concluzia majorității a fost că CLM Arad a avut parte de critici, de multe ori nemeritate, cu privire la ajutorul acordat echipei.

Ca să dovedească și mai limpede că lucrurile nu stau chiar așa, a fost aprobat proiectul de hotărâre cu privire la „Trecerea cu plată a unor active ale SC ARTERM în domeniul public" astfel încât veniturile din Piața Soarelui să contribuie la relansarea financiară a clubului UTA.

Consilierul **Gavril Popescu** a avut unele rețineri: „Anual, în Piața Soarelui se câștigă cinci miliarde de lei. Dacă trecem piața în patrimoniul public al municipalității, avem vreo certitudine că banii adunați acolo vor ajunge la UTA?"

La această chestiune, vice-primarul Emanoil Voicu a afirmat că el va face ordine în piața care momentan este administrată de către un sindicat de la Arterm. În plus, Emanoil Voicu a spus că: „Personal mă voi ocupa de acest fapt. Iar dacă dvs. consilierii, doriți ca, prin Piața Soarelui să sprijiniți UTA, nici o problemă".

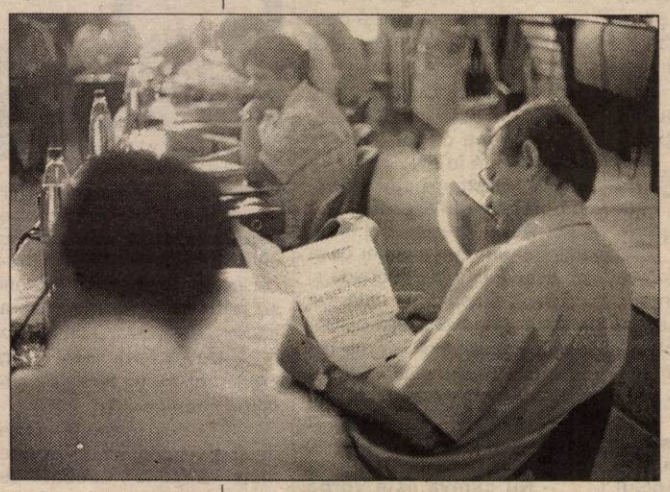

BANI PENTRU CULTURĂ ȘI NU NUMAI

Consilierii au aprobat finanțarea cu 55 de milioane de lei a Festivalului coral „Doru Șerban", care va avea loc în luna decembrie a acestui an. La suma inițială, care era de 25 de milioane de lei, prin hotărârea de ieri s-au adăugat alte 30 de milioane, care fuseseră destinați Olimpiadei Zonale de Interpretare Instrumentală, olimpiadă ce trebuia să aibă loc la Arad. CLM a mai alocat bani, pentru „Cupa Aradului" la polo pe apă, municipalitatea urmând să ajute această competiție cu 120 de milioane de lei. Nici Clubul Sportiv Școlar nu a fost uitat, consilierii acordând un sprijin financiar de 91 de milioane de lei acestui club, în vederea participării la competițiile sportive naționale organizate în perioada iunie-septembrie 2002.

APARTAMENTE DE VÂNZARE

Mai multe apartamente, din blocul X 42, din Calea Aurel Vlaicu, bloc achiziționat la nivel de structură de către Primărie, vor fi scoase la vânzare, prin licitație, în urma votului de ieri, din Consiliul Local. Vânzarea se va face în rate, eșalonate pe o perioadă de 15 ani, fără dobândă, cu un avans de minim 10 la sută din valoarea apartamentelor. Prețul apartamentelor și ratele aferente se vor stabili în EURO, iar plățile se vor efectua în lei, la cursul comunicat de BNR în ziua plății.

PROGRAM DE CONTORIZARE

Până în data de 15 octombrie, SC Arterm va monta 175 de contoare, conform programului de contorizare aprobat, ieri, de Consiliul Local. Valoarea estimativă a acestei lucrări se ridică la 365 de milioane de lei, din care SC Arterm va suporta 5 milioane/imobil, diferența urmând să fie plătită de asociațiile de proprietari. În acest program vor intra doar imobilele care au asociații de proprietari, își vor plăti toate datoriile față de Arterm până la 1 august 2002 și vor asigura condițiile necesare montării aparatelor de măsură.

TEREN PENTRU PROTECȚIA COPILULUI

Insistența celor de la Direcția Generală pentru Protecția Drepturilor Copilului Arad, care solicitau un teren de 1500 mp, pentru construirea a două case de tip familial pentru copiii cu handicap psihic sever, și-a găsit răspuns, în sfârșit, ieri, în CLM. Consilierii au decis transmiterea în folosință gratuită către DGPDC Arad, pe 49 de ani, a unui teren de 1500 mp, situat pe strada Diogene, din Arad, instituția subordonată CJA obligându-se, prin contract, să nu schimbe destinația inițială a acestui teren.

NICOLAE OPREAN
COSMIN MIHUȚA
Foto: **ONORIU FELEA**

ACCENTE

UN DEMERS ANAPODA

Conducerea clubului UTA nu are dreptate când acuză consilierii municipali și, implicit, pe primarul Dorel Popa de faptul că ar dormi în bocanci și nu fac nimic pentru a sprijini echipa UTA. Ei, Lupaș, Ienciu, Kocsis au cel puțin aceeași vină, dacă nu cumva vina cea mai mare. Ei au fost cei care nu și-au clarificat problemele, lăsându-ne să ne întrebăm dacă vor cu adevărat o societate pe acțiuni. Ei au pretins că nu pot discuta la modul concret până nu știu ce intenții și ce pretenții are Gandolfi. Așa cum am mai spus-o, conducerea de la UTA ar prefera să primească bani, mulți bani, să-i cheltuiască ori, mă rog, să-i gestioneze fără a raporta nimănui ce, unde și cum s-au cheltuit. Dimpotrivă, societatea pe acțiuni de care se tot vorbește - și care nu va mai fi ceva fantomatic, de genul acelui „comitet de inițiativă" - presupune rigoare în administrarea banilor, rapoarte de gestiune, balanță și bilanț, buget de venituri și cheltuieli, toate trecute prin consiliul de administrație și adunarea generală a acționarilor. Or, trecerea de la arbitrariu la rigoare nu este tocmai comodă și nici (prea) convenabilă, din perspectiva conducerii actuale a clubului UTA.

Un motiv de întârziere în constituirea societății de fotbal pe acțiuni este și povestea cu stadionul. O problemă falsă, la urma urmei. Societatea se poate constitui imediat, cum s-a întâmplat la Oradea: F. C. Bihor a venit cu un capital social de un miliard, omul de afaceri, Vizer, cu vreo cinci miliarde, Primăria, cu trei etc. Așa se putea face deja și la Arad. Că apoi stadionul va reveni municipalității, foarte bine. Primăria va intra cu el în patrimoniu S. C. UTA S. A. sau chiar în capitalul social, ca aport în natură. Care-i problema?

Ca să nu mai spunem că problema stadionului putea fi deja rezolvată. Apoi, există deja Legea privatizării modificată, care prevede clar că obiectivele sociale ale societății comerciale cu capital de stat (stadioane, case de cultură, săli de sport etc.) trec cu titlu gratuit în patrimoniul municipalității. Că familia Neumann revendică stadionul? Nu e nici o problemă, va hotărî justiția dacă i se cuvine ori ba; oricum, terenul este parte a domeniului public, adică aparține orașului, revendicatorii putând emite pretenții doar la construcția propriu-zisă care, de ce să n-o spunem, este o pârăginătură, fără o valoare prea mare. Cu atât mai nefirească și, pe alocuri, de pe o poziție ce aduce a conflict de interese (interesul UTA, de o parte, interesul revendicatorilor, de alta) mi se pare poziția avocatului Kocsis, care vehiculează o ofertă a acestora ce aduce a șantaj: dați-le moștenitorilor toate proprietățile solicitate și ei vor dona stadionul! Ciudată ofertă, nu? Oare așa ar fi procedat și baronul Neumann? Nu cred - nici nu s-ar fi gândit să folosească stadionul ca monedă de presiune. Bun, și ce-ar putea face moștenitorii baronului cu stadionul, dacă l-ar primi? Nimic. Nu vor găsi nici măcar cui să-l vândă, fiindcă nimeni nu l-ar cumpăra decât dacă ar obține și terenul, ca să construiască pe el. Deci, nu prea e temei pentru un astfel de troc.

Pe scurt. Dacă se vrea societatea, să se desemneze acționarii și să se treacă la treabă. Altfel, și în 2005 tot despre aceste probleme vom discuta și tot așa le vom pune - anapoda.

TRISTAN MIHUȚA

SALARIUL ESTE CONFIDENȚIAL!

Plata fondului de rulment - obligatorie!

A. Barbu, Micălaca, bl. 4 B Arad: Fondul de rulment este fondul din care se fac plățile curente lunare (apă rece, apă caldă, canalizare, gaz, căldură, indemnizațiile administratorilor și a femeii de serviciu etc.) și **el trebuie să acopere luna cu cele mai mari cheltuieli.** De regulă această lună este decembrie sau ianuarie. De pildă, familia Popescu compusă din 3 persoane a înregistrat în anul 2001 cele mai mari cheltuieli în luna decembrie 2001, respectiv 1.500.000 de lei. Care va fi în acest caz fondul de rulment al familiei Popescu în anul 2002? În mod normal 1.500.000 de lei, dar ținând seama că în anul 2002 prețul unei gigacalorii a crescut de la 550.000 de lei la 800.000 în 2002, plus creșterile de preț la gaze, apă rece și caldă, canalizare și altele, este limpede că fondul de rulment al familiei Popescu va trebui să fie mult mai mare de 1.500.000 de lei. Cât va fi el, acest lucru îl va stabili administratorul, noul fond de rulment ce revine fiecărui locatar urmând să fie discutat și aprobat în adunarea generală a proprietarilor.

De reținut însă că **participarea la constituirea fondului de rulment este obligatorie, conform Legii 114/1996, articolul 56 și că neplata sau refuzul de a contribui la fondul de rulment atrage după sine penalizarea celui în cauză sau chemarea sa în judecată.**

De regulă, asociațiile de proprietari au planificat reîntregirea fondului de rulment și aducerea sa la zi în această perioadă de vară, perioadă în care cheltuielile comune lunare sunt substanțial mai reduse datorită absenței cheltuielilor la căldură.

Cum poți pierde locuința...

2. Da, potrivit Hotărârii de Guvern nr. 1275 din decembrie 2000 asociația are un așa numit **privilegiu mobiliar și imobiliar** asupra bunurilor membrilor săi. Ce înseamnă aceasta? **Înseamnă că pentru refuzul de a plăti sau pentru neplata mai mult de 90 de zile a cheltuielilor comune ce îi revin, inclusiv a cheltuielilor cu fondul de rulment, un membru poate fi chemat în judecată, instanța urmând să decidă în ce mod acesta își va plăti obligațiile către asociație: prin vânzarea bunurilor sale mobile sau a locuinței.** Deci, nu este de joacă cu așa ceva! Înțelegem că pentru cei mai-mulți cheltuielile la bloc sunt împovărătoare - și după cum se vede vor veni vremuri și mai grele - dar aceasta este situația: viața la bloc, viața într-o comunitate implică și obligații, una dintre acestea fiind **supunerea față de hotărârile adoptate de majoritate și mai ales supunerea față de lege.** Or, legea - Legea 114/1996 - spune clar și răspicat că fondul de rulment se constituie la nivelul lunii cu cele mai mari cheltuieli dintr-un an, plus măririle ulterioare la gigacalorie, apă, canalizare, gaz etc. și că plata și reîntregirea sa sunt obligatorii.

Poșta redacției

EURO 2

Normele EURO se referă la emisile poluante chimice ale autovehiculelor și ele funcționează în Europa din anul 1970. În România EURO 2 a apărut în 1997, acordându-se o perioadă de tranziție, respectiv până la 1 ianuarie 2000. De atunci potrivit Ordinului Ministrului Transporturilor **nici o mașină nouă sau second hand nu mai poate fi înmatriculată în România dacă ea nu corespunde normelor Euro 2.**

Evident, cele mai multe dintre autovehicolele care circulă în România nu au EURO 2 (și cred că nici... EURO 0!), dar aceasta este legea, ele vor circula așa până la casarea lor. Informații mai detaliate puteți obține la Registrul Auto Român, filiala Arad, care execută și verificarea tuturor autovehiculelor aduse de afară și propuse spre a fi înmatriculate în România.

Salariul este confidențial!

N. Bulzu, str. Episcopiei Arad. 1. Într-adevăr, Guvernul a greșit grav nechemând la negocieri și patronatul. În paranteză fie spus, **deși nu reprezintă decât 32% din economie, sectorul privat realizează 64% din Produsul Intern Brut al României**, ceea ce arată limpede cât de importantă și necesară este privatizarea cât mai rapidă a economiei. Din păcate însă, datorită prea multor interese, aceasta bate pasul pe loc de ani și ani de zile. Cu consecințele pe care le cunoaștem și le simțim cu toții.

Și în aceste condiții însă - tot timpul zâmbărețul - deși nu prea vedem ce motive o fi având... ministrul Muncii ar fi fost obligat să invite la negocierea viitorului salariu minim pe economie și patronatul mai ales că există în acest sens și o lege, Legea 14, Legea salarizării care la articolul 5 spune foarte limpede, citățm: **„Salariul de bază minim pe țară se stabilește prin hotărâre a Guvernului, după consultarea sindicatelor și a patronatului."** Dar, cum se vede, la noi cei care fac legile sunt și cei care le încalcă primii...

2. Da, conform aceleași legi, Legea 14 art. 1, al. 6, **„Salariul de bază, adaosurile și sporurile sunt confidențiale".** Ne pare rău, dar asta este, legea fiind una și aceeași pentru toți salariații indiferent unde lucrează: la stat sau la particular.

M. DORGOȘAN

P.S. Într-unul din numerele viitoare ale ziarului, la cererea a numeroși cititori, vom publica zonarea Aradului în funcție de care sunt stabilite impozitele pe clădiri și pe terenuri.

La Miniș

PRIMUL MUZEU APICOL DIN ȚARĂ

De profesie inginer electrotehnic, dar pasionat de apicultură, **Arcadie Kovacs** s-a gândit ca, la 73 de ani, să pună în practică cel mai mare vis al său: acela de-a strânge toate exponatele apicole sub pavilionul unui centru expozițional. În urmă cu o lună, dorința apicultorului din Miniș s-a concretizat și de atunci și-a deschis porțile Expo Muz - Arpi Apis, chiar în curtea locuinței din Miniș a împătimitului crescător de albine.

Arcadie Kovacs a gândit expoziția muzeistică pe două planuri: de exterior și de interior. În jurul muzeului, vizitatorul se familiarizează cu baza naturală. Aceasta cuprinde tot felul de plante specifice stupăritului: roinița - cu care se spoiește coșnița pentru captarea roiului; pelinul amar - eficient contra unei boli tipice a albinelor, plante și pomi pentru polenizare și câțiva stupi. În 15 ani, de când practică apicultura, septuagenarul a deprins unele secrete ale al hobiului său. Astfel, de o parte a stupilor, plantează obligatoriu un rând de roșii, care sunt un adevărat paravan contra furnicilor, atât de dăunătoare producției de miere. Fiecare ladă pentru familiile de albine are culori diferite, tocmai pentru orientarea albinelor spre stup. În apropierea muzeului, proprietarul are o lădiță specială care adăpostește insecte antifurnică, în ideea de a ține cât mai departe dăunătorii de albinele ce-i sunt atât de dragi.

Arcadie Kovacs se mândrește cu exponatele sale, dar și cu metodele apicole pe care le folosește: „La mine, tot procesul de producție a mierii se realizează pe cale naturală, fără nici un fel de îngrășăminte chimice. Eu fac sortimente de miere, nicidecum tone de miere. Calitatea trebuie să primeze". În drum spre expoziția propriu - zisă, apicultorul nu se rabdă să nu ne dezvăluie încă un secret al naturii: cu ajutorul unui creion special care detectează curentul electric, ne demonstrează că mușcata este singura floare care produce o asemenea energie.

Odată ajunși la locul expoziției, parcă am pătruns într-un univers solar. Dominanta cromatică este galbenul, în toate nuanțele sale, purtat cu atâta grație de floarea - soarelui, de albine, și de produsele apicole. Apicultorul nu omite să amintească în acest moment numele soției sale, Elisabeta, care i-a dat un ajutor neprețuit în toate detaliile legate de design-ul muzeului.

Ghidul vizitatorilor este chiar apicultorul. Oricine este cătuși de puțin interesat de albine, poate afla istoricul acestora, momentul apariției lor în lumea animală, speciile existente, modul de reacție la frecventele sonore etc.

Nu lipsesc nici ustensilele necesare unui apicultor: coșnița, presa manuală pentru fagure, colectorul de polen, capcana de roi - cu ramie.

Urmează partea de produse apicole, într-o gamă cât se poate de diversificată: 15 sortimente de miere naturală, precum și miere combinată cu diferite fructe (măr, prune, caise, vișine, ananas, kiwi) sau cu semințe de floarea-soarelui ori cu usturoi.

Nu lipsește nici ceara , folosită pentru realizarea unor obiecte deosebit de interesante.

Pentru apicultorul din Miniș, cea mai mare realizare în domeniu rămâne produsul Api Eco Vit, invenție proprie. E vorba despre un produs bivalent - stimulator și antidăunător - care s-a experimentat deja la Stațiunea de cercetări viti - vinicole din Ghioroc.

De ce a dorit cu tot dinadinsul Arcadie Kovacs să aibă propriul muzeu? Ne spune chiar dumnealui: „În Danemarca, consumul de miere pe cap de locuitor este de cinci kilograme/an, în condițiile în care acea țară e importatoare. La noi, în patria mierii, se consumă doar 0,1 kg. Prin acest muzeu, încerc să popularizez produsele apicole, în special pentru creșterea consumului de miere, cunoscută pentru calitățile sale terapeutice".

Din luna mai, de când a deschis muzeul, apicultorul are vizitatori din țară, dar și din străinătate și este convins că va reuși să promoveze acest produs natural al albinelor pe scară largă.

T. MATICA
FOTO: ONORIU FELEA

PREȚURI DE REFERINȚĂ LA PRODUSELE AGRICOLE ȘI LA ANIMALE
(17 - 22 iunie)

Piața din Pâncota (sâmbătă)

Vegetale - porumb boabe: 280.000 lei/șinic; **grâu:** 280 - 300.000 lei/șinic; **orz:** 210.000 lei/șinic; **tărâțe:** 3.600 lei/kg; **ovăz:** 220.000 lei/șinic.

Animale - vaci adulte: 10-22 milioane lei; **viței (4-8 luni):** 3.300.000-6.000.000 lei; **porci grași:** 30.000 lei/kg; **purcei 6-8 săptămâni:** 1,2 - 1,4 milioane lei/pereche; **cai:** 17-30 milioane lei.

Piața din Chișineu-Criș (marți)

Vegetale - porumb boabe: 300.000 lei/100 kg; **orz:** 240.000 lei/100 kg; **grâu:** 300.000 lei/100 kg.

Animale - porci grași: 30.000 lei/kg; **purcei:** 1,2- 1.500.000 lei (perechea); **viței (4 - 6 săptămâni):** 1.800.000-2.500.000 lei.

Piața din Beliu (miercuri)

Vegetale - porumb boabe: 280.000 lei/100 kg; **grâu:** 300.000 lei/100 kg; **orz:** 240.000 lei/100 kg; **ovăz:** 240.000 lei/100 kg.

Animale - vaci adulte: 9-22 milioane lei; **viței (4-7 luni):** 3,3-6 milioane lei; **purcei (7-8 săptămâni):** 1,2 - 1,4 milioane/pereche; **porci grași:** 30.000 lei/kg.

Arad, piața Obor (vineri)

Vegetale - porumb boabe: 280-300.000 lei/100 kg; **grâu:** 280 - 300.000 lei/100 kg; **orz:** 240.000 lei/100 kg; **ovăz:** 240-250.000 lei/100 kg; **tărâțe:** 3600 lei/kg; **cartofi noi:** 14.000 lei/kg.

Șinicul este o unitate (neomologată) de volum egală cu aproximativ 80 kg cereale.

În comuna Bârzava

LAPTELE ȘI... MUREȘUL - PRIORITĂȚI PE AGENDA PRIMĂRIEI

Una dintre cele mai mari comune din județul nostru, Bârzava, se întinde pe 25.000 ha, numărând șapte sate: Slatina de Mureș, Grosii Noi, Dumbrăvița, Căpruța, Monoroștia, Lalașint și Bătuța.

Primarul Bârzavei, ADINEL POPOVICI, explică pericolul revărsării Mureșului

De la centrul de comună și până la satul Slatina de Mureș sunt nu mai puțin de 39 km, adică aproape jumătate din distanța dintre Bârzava și ... Arad.

Dulaiele nu se pot repara decât prin prestații!

Deși este situat la doar 8 km de Bârzava, satul Dumbrăvița nu pare a fi „vizitat" prea des de către reprezentanții administrației publice locale. Cei puțin așa susține și **NICOLAE PAVICĂ**, 61 ani, din Dumbrăvița. El este nemulțumit că nu sunt întreținute drumurile de pe terenurile agricole care fac legătura dintre tarlale. „De la Revoluție n-am mai adus acolo nici un kg de piatră. Când plouă, vă dați seama că nu se mai poate trece nici cu tractorul. Primăria susține că sunt drumuri de pe terenuri private. Așa o fi dar e ceva în interesul oamenilor și noi de-aia i-am votat să ne ajute când și unde avem nevoie" - spune dl. Pavică.

Acesta nu se mulțumește să critice, venind chiar cu o soluție. „Eu propun - să se facă prestații, cum era pe vremuri, măcar două zile pe an pentru întreținerea acestor căi de acces pe terenurile agricole"

Un alt „of" al sătenilor din comuna Bârzava este lipsa unui punct de colectare a laptelui.

Fiind vorba de o zonă unde creșterea animalelor este ocupația de bază a sătenilor, valorificarea laptelui ar trebui să fie o prioritate pe agenda de lucru a Primăriei și Consiliului local. „Nu avem altă posibilitate decât piața - explică Pavică - dar și acolo prețul nu-l facem noi, ci cei care cumpără. Păcat, că am fi putut scoate un ban în plus pe lapte!"

O activitate din care sătenii din Dumbrăvița dar și din alte sate reușesc să mai câștige ceva bani este colectarea ciupercilor. Simțind afacerea, două firme italiene plătesc 30.000 lei/kg ciuperci. „Bat toată ziua potecile după ciuperci - ne spune cu culegător din Dumbrăvița - dar să nu credeți că fac mare lucru. E mai rentabil pentru patroni decât pentru noi".

Lipsa posturilor telefonice este resimțită de aproape toți locuitorii Bârzavei. Practic cea mai mare parte a comunei - excepție făcând centrul de comună, Grosii Noi și Lalașint - este lipsită de acest banal mijloc de comunicare. În ciuda faptului că „telefonul" constituie „piesă de rezistență" pe lista cu promisiuni din orice campanie electorală...

Bârzava vrea investitori!

Primarul **ADINEL POPOVICI** este conștient de faptul că oamenii așteaptă (mult) mai mult de la „aleși". În același timp însă, fără să nege neajunsurile, Popovici spune că în Bârzava s-au făcut și lucruri bune. Cum este bunăoară și finalizarea blocului de locuințe (șase apartamente) care urmează să se realizeze în această vară. Primarul mai adaugă „punerea la punct" - renovări, zugrăvit - a tuturor școlilor din comună cât și repararea drumurilor dintre sate.

La capitolul „restanțe" - cum ar fi problema drumurilor agricole - Popovici spune că „acelea sunt drumuri private și gospodărirea lor cade în sarcina proprietarilor". Nu exclude însă posibilitatea unei colaborări. Cu punctul de colectare a laptelui în schimb, primarul mărturisește că încă n-a reușit să convingă nici un agent economic care să investească în Bârzava, în acest domeniu.

Colectarea ciupercilor - sursă de venit temporară pentru localnici

„Din păcate, în prezent laptele n-are preț. Singura posibilitate a crescătorilor este să-l vândă în Piață la Bârzava. Oricum, eu caut în permanență pe cineva interesat în procesarea laptelui. De asemenea, vreau să-i ajut pe localnici să-și constituie o asociație agricolă".

În opinia primarului Popovici, actualmente, una dintre problemele prioritare pentru comună este luarea unor măsuri care să conducă, în final, la stoparea inundațiilor. „Pe vremea lui Carol al II-lea, cursul Mureșului se drena cu dragline cu aburi. La ora actuală suntem în pericol ca 200 ha de pe malul stâng al Mureșului să fie oricând inundate. Ar trebui ca Apele Române să întărească de urgență malurile cu vegetație, pentru că acum pe kilometri întregi arboretul specific a dispărut."

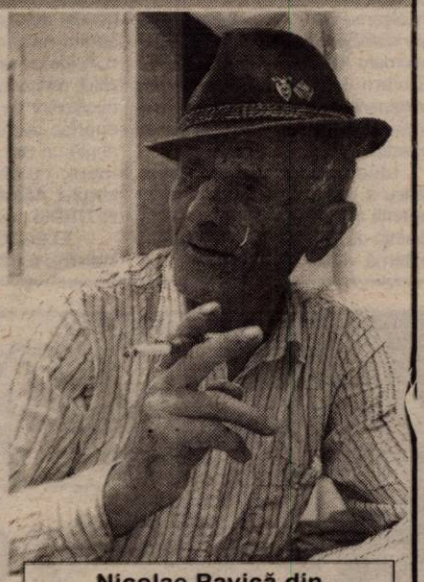

Nicolae Pavică din Dumbrăvița, adeptul prestațiilor

Nu în ultimul rând, dl. Popovici spune că se va zbate în continuare pentru atragerea de investitori în Bârzava, fapt care va conduce la creșterea numărului locurilor de muncă și a sumelor colectate la buget.

COSMIN TRIF
FOTO: VIOREL MUSCA

CONSORȚIUL ÎNCROPIT DE M.I.R. LOVEȘTE ÎN LIBERA CONCURENȚĂ ȘI ÎN SPECIAL ÎN CONTOR ZENNER

● Direcția de bătaie: Luxten - AEM iau tot

Mass media românească a furnizat în ultima săptămână știri și luări de poziție contradictorii privind nașterea numitului consorțiu Roterm, impus politic în vederea contorizării consumurilor de apă și de energie termică ale populației. În aceste circumstanțe, dorim să intervenim cu un plus de informații, în virtutea dreptului cetățeanului la adevăr și informare corectă.

Acum circa trei luni, dl. Iulian Iancu, Secretar de Stat în Ministerul Industriei și Resurselor (MIR) a convocat principalii producători români de contoare și energie termică la o ședință care viza evaluarea capacității de producție a acestora. Scopul declarat al întâlnirii urmărea perfectarea unor parteneriate în vederea furnizării către populație a acestor tipuri de aparate pe baza unui sistem de finanțare de tip credit-furnizor. Surprinzător, la ședință au luat parte în principal importatorii de contoare de apă și energie termică: Acrilo Serv SRL (importator de contoare Hidrometer), General Fluid SA (importator al contoarelor Spanner Pollux, Meineke, Minol și Siemens), RMG România SRL (firmă specializată în importul sistemelor de măsură a gazelor naturale). Au mai participat ca invitați: Luxten AEM din Timișoara (producător de contoare de apă pentru apartament, contoare de gaz de uz casnic și contoare de energie electrică) și Contor ZENNER România SA din Arad (producător al contoarelor de apă și de energie termică ZENNER). După derularea acestei ședințe, firma noastră nu a mai primit pe canale oficiale nici un fel de informare privind rezultatele întâlnirii. Toate datele pe care le deținem în prezent despre înființarea ROTERM provin din fluxul de știri vehiculate în presă. Credem în consecință că această invitație la dialog a fost de la început marcată de lipsă de respect și de fair-play. Încălcarea unor proceduri simple ale loialității tratativelor trădează o abordare lipsită de echidistanță a Guvernului României față de partenerii de discuție și o atitudine aservită intereselor unora dintre aceștia.

Ideea d-lui Ministru Iulian Iancu a pornit, conform ultimelor apariții ale ziarelor centrale, din dorința de a contracara finanțarea externă venită din partea Băncii Europene de Investiții (BEI). Dacă așa stau lucrurile, raționea înființării precipitate a „consorțiului" Roterm vizează un meschin război politic dus de PSD cu dl. Traian Băsescu, Primarul General al Capitalei și Președintele PD. Banii acordați Bucureștiului de BEI au fost obținuți într-adevăr, acum doi ani, de dl. Băsescu și au ca destinație contorizarea integrală a scărilor de bloc din capitală prin RADET. Proiectul a fost blocat tot acest timp, în defavoarea contribuabilului, de același război politic între inițiatorul său (dl. Traian Băsescu) și consilierii municipali care au obstrucționat prin vot derularea sa. Suntem profund mirați de declarația d-lui Ministru Iancu în legătură cu creditul „performant" acordat ca alternativă de proaspătul consorțiu Roterm. Și aceasta pentru că Banca Europeană de Investiții este o bancă non-profit renumită ca prestatoarea unor servicii de creditare dintre cele mai avantajoase.

Ne exprimăm de asemenea îndoiala față de practicile d-lui Ministru Iancu, temere pe care o susținem în baza altor două încercări reușite de manipulare a pieței din partea domniei sale. Concret, ne referim la:

- Monopolul creat pentru Luxten-AEM în domeniul furnizării contoarelor de energie electrică. Precizăm că în ultimii cinci ani, nu a mai fost organizată nici măcar o licitație de către Electrica, toate livrările fiind încredințate direct firmei din Timișoara.

- Împărțirea pieței Distrigaz Sud între firmele Aeroteh SA și Luxten AEM. Licitațiile organizate în acest sens în sudul țării s-au derulat de fapt sub forma unor simple negocieri între cele două firme implicate, în absența desăvârșită a altor competitori.

Am putea continua această argumentație făcând referire la iluminatul public stradal din capitală (tutelat de Luxten) și la faptul că sediul nou înființatului Roterm coincide cu cel al Luxten AEM. De altfel, concorțiul ROTERM, „al producătorilor de contoare de apă și energie termică" are în componență un unic producător de contoare: Luxten AEM. Conform ziarului „Adevărul" din 19 iunie, din ROTERM mai fac parte:

- ELSACO, importator de contoare Schlumberger, care nici nu a participat la întâlnirea de acum trei luni.

- Acrillo, importator de contoare Hidrometer

- RMG, importator de sisteme de măsurare a gazelor, firmă a cărei activitate nu are nici o legătură cu profilul anunțat al consorțiului.

Luxten AEM vrea să ia tot!, aceasta este concluzia clară care se poate desprinde din această componență. Și ce oferă firma din Timișoara populației din capitală? Contoare de apă pentru apartament de calitate îndoielnică, lucru evidențiat de numărul de reclamații și plângeri ale utilizatorilor contoarelor AEM care ni se adresează; și contoare de energie termică la care calculul energiei termice în kwh se face print-un integrator de date celebru prin faptul că nu l-a văzut nimeni. Acestor fapte care stau sub semnul ignoranței și a lipsei de respect față de nevoile clientului final, consumatorul din apartamentele de blocuri, le putem adăuga declarația d-lui Valeriu Iftimie, directorul ELSACO, apărută în unul din ultimele numere ale aceluiași cotidian „Adevărul". Acesta vorbește despre primul contract atribuit ROTERM pentru montarea a 1000 de contoare în Reșița. **Dar când și unde a fost organizată licitația prevăzută prin lege?** Este întrebarea pe care o adresăm cu insistență și cu indignare. Acesta este primul rezultat al inițiativei d-lui Ministru Iancu: **eludarea legislației referitoare la organizarea licitațiilor!!!**

Acestei situații, Contor ZENNER România este decisă să-i facă față uzând exclusiv de armele corectitudinii și a competiției loiale, caracteristice unei societăți moderne și democratice care apreciază valorile câștigate și ireversibile ale economiei de piață.

Fără laude și falsă modestie dorim să informăm că cel mai mare producător de contoare de apă și energie termică din România este în momentul de față Contor ZENNER. Avem 430 de angajați și am investit în România peste 30 milioane de dolari de la începerea activității firmei, în 1993. Am fost cei care am introdus conceptul de contorizare a consumurilor individuale în țară și am produs pentru piața internă peste 3,5 milioane contoare în ultimii nouă ani. Avem o capacitate de producție de 1 milion contoare/an din care peste 35% sunt destinate exportului în țările Europei de Vest. Eforturile noastre au fost recunoscute la începutul acestui an prin decernarea firmei Contor ZENNER, în premieră pentru România, a Trofeului J.M. Juran pentru Calitate și Excelență în Afaceri. În plus, clienții noștri ne apreciază și ne prețuiesc produsele. O simțim în fiecare zi.

Cu toate acestea, în ultimii ani am fost îndepărtați sistematic de la marile licitații internaționale organizate cu credite BERD, BEI, Phare sau ale Băncii Mondiale în România. Aceasta în virtutea „sprijinului" pe care Guvernul României îl acordă investitorilor strategici și a politicii sale de protecție a firmelor românești. Am reușit în schimb să ne apropiem astfel de contracte în Bulgaria și Bosnia-Hertzegovina... Pentru a verifica veridicitatea acestor afirmații, invităm reprezentanții mass-media să viziteze firma noastră, cât și firmele componente ROTERM.

Credem de altfel că grupul de firme reunit sub acest nume a fost creat artificial pentru a obstrucționa libera concurență și în special Contor ZENNER România, de teama unui capital superior de imagine pe care firma noastră l-a câștigat în București prin calitatea produselor și serviciilor. Nu vedem rostul invitației lansate în presă de directorul ELSACO pentru a ne ralia la acest consorțiu. Firma noastră oferă în mod curent credit furnizor și îndeplinește integral condițiile vehiculate de Roterm referitoare la preț și condiții de plată; și o face din respectul față de client și nu din alte rațiuni obscure. Considerăm că suntem în stare să ne vindem singuri produsele, atâta timp cât deținem toate aprobările posibile pentru a produce și comercializa contoarele ZENNER în țară și în străinătate.

În timp ce în toată lumea civilizată există prevederi legislative împotriva monopolului, în România există doar Oficiul Concurenței, pe care sperăm să-l sensibilizăm și să se autosesizeze în acest caz. Sperăm de asemenea ca opțiunile d-lui Ministru Iulian Iancu împotriva liberei concurențe și a economiei de piață să nu fie asimilate de politica generală a Ministerului Industriei și Resurselor. O asemenea practică este de fapt una împotriva ordinii naturale bazată pe egalitatea șanselor, libera competiție și pe economia de piață. Dl. Iancu ar trebui să știe că una din consecințele generate odată cu extinderea procesului globalizării a fost reducerea sărăciei la nivel mondial de la 15% la 7,5%. Iar această situație de criză socială profundă se mai întâlnește în scară largă doar în țările Africii. România este departe de această zonă, d-le Iancu; ea este mult mai aproape de structurile lumii civilizate, ale Comunității Europene și ale NATO, fapt incontestabil care n-ar trebui să-i fie străin unui Secretar de Stat în Guvernul României.

Vă mulțumim pentru sprijinul acordat prin publicarea acestui material și vă stăm la dispoziție în continuare în sprijinul declarațiilor noastre.

Cu deosebită considerație,
Dipl. Ing. Tudor Caracioni
Director General
Contor ZENNER
ROMÂNIA SA

DOBÂNZILE BANCARE în vigoare la 25.06.2002

Denumirea băncii	Suma minimă (lei)		Dobânda (% pe an)											
			Persoane fizice						Persoane juridice					
	Persoane fizice	Persoane juridice	la vedere	Pe termen de (luni) 1	2	3	6	9	12	la vedere	Pe termen de (luni) 1	2	3	6	9	12
BCR	*	25.000.000	4	23	-	26	27	28	29	4	23	-	26	27	28	29
BRD	500.000	500.000	3	21,5	22	22,5	23	23,5	24	3	21,5	22	22,5	23	23,5	24
B. Transilvania	300.000	25.000.000	4	24	-	27	28	29	29	4	24	-	27	28	29	29
BancPost	500.000	500.000	4	25	-	27	27	28	29	4	24	-	25,5	26	27	26
B. Agricolă	500.000	10.000.000	4	24	-	26	27	27	27	4	24	-	26	27	27	27
B. Românească	500.000	15.000.000	2	25	-	26,5	27,5	28,5	29	2	25	-	26,5	27,5	28,5	29
C. C. Aurora	1.000.000	10.000.000	6	27	-	29	30	31	33	6	27	-	29	30	31	33
C. C. Phoenix	500.000	500.000	8	28	-	29	30	-	31	8	28	-	29	30	-	31
C. C. Mureșul	200.000	2.000.000	4	27	-	28	29	-	-	4	27	-	28	29	-	31

RENOVAREA CONTINENTAL - ASTORIA SE APROPIE DE FINAL

• Hotelul va reintra în circuit cel târziu la 1 august

Lucrările de renovare și reamenajare a hotelului arădean Continental-Astoria, începute cu circa un an în urmă, sunt aproape de final. Directorul Constantin Bîja apreciază că hotelul va fi redeschis cel târziu la 1 august. „Au fost investiți peste 4 milioane de dolari în modernizarea hotelului. Acesta va avea tot trei stele, dar va oferi condiții de patru stele", spune Bîja. Camerele au fost reamenajate iar instalațiile refăcute.

Cel mai mare hotel din Arad va dispune și de câteva săli de conferințe cu o capacitate totală de 500 de locuri, o sală de fitness, cabinet de masaj și, bineînțeles de restaurant, bar, cofetărie.

Antreprenorul principal al lucrărilor este o firmă din București iar subcontractantul este societatea arădeană Conar.

G. KNAP
Foto: V. MUSCA

C.M. de fotbal 2002

Vis năruit

GERMANIA - COREEA DE SUD 1-0 (0-0)

Că Germania nu a arătat mare lucru la acest campionat mondial, o știm cu toții. Că reprezentativa Coreei a beneficiat și de ajutorul cavalerilor fluierului pentru a ajunge în semifinale, iar nu este o necunoscută. Și uite așa, cele două formații au ajuns să se bată pentru a accede în finală. Partida a adunat pe stadionul din Seul 70.000 de oameni, care au încurajat cu urale și au „explodat" la fiecare atac al favoriților, nemții având astfel de jucat nu numai împotriva fotbaliștilor coreeni, ci și a susținătorilor lor. A fost să fie victoria lor, una care îi duce în finală, pe care o vor disputa în compania învingătoarei de azi, Brazilia sau Turcia.

Revenind la meci, prima parte a lui a fost echilibrată. S-a jucat pe contre, ambele echipe trecând pe lângă deschiderea scorului, însă ocaziile nu au fost fructificate. Și toată lumea înclina să creadă că finalul va fi deschis oricărui rezultat. Numai că, odată cu trecerea timpului, ambele grupări au riscat tot mai puțin, prudența și așteptarea greșelii adversarului fiind cele două coordonate după care s-au ghidat cele două semifinaliste. Golul cade în min. 75, la o fază ce nu anunța nimic. Neuville pătrunde pe partea dreptă, îi pasează lui Ballack care șutează din aproximativ 11 m. Respinge portarul asiatic, însă va fi învins a doua oară de același Ballack care nu iartă. 1-0, iar speranța coreenilor se stinge încetul cu încetul, începutul sfârșitului e tot mai aproape pentru ei, chiar dacă mai beneficiază de o ocazie în min. 90 cu care ar fi putut duce jocul în prelungiri. Și pe noi ne purta gândul spre Italia sau Spania care sigur nu au ezitat să spună: „Acum s-a văzut valoarea voastră când nu ați mai fost ajutați de arbitri".

Așadar, visul Coreei de a juca finala, după ce a eliminat echipele europene Italia și Spania, a fost sfărâmat de o reprezentativă a „Bătrânului Continent". Nu-i nimic, o vor juca pe cea mică.

La fluierul arbitrului Urs Meier (Elveția) s-au aliniat echipele:

Germania: Kahn-Metzelder, Ramelow, Linke-Frings, Schneider (Jeremies - min. 85), Hamann, Ballack, Bode-Klose (Bierhoff - min. 69), Neuville (Asamoah - min. 88). **Antrenor:** Rudi Voller.

Coreea de Sud: L. W. Jae-C.J.Chul (L.M. Sung - min. 56), C. T. Young, N. M. Bo (S. K. Nye-On - min. 80), C. D. Ri-L. Y. Pyo, P. J. Sung, S. C. Gug, Y. S. Chul-H. S. Hong (Ahn J. Hwan - min. 54), L. C. Soo. **Antrenor:** Guus Hiddink.

ADELA CIOLOCOI

Sub semnul „mondialului"

Incert

Fundașul turc Hakan Unsal, accidentat la un genunchi, este incert pentru meciul cu reprezentativa Braziliei, din semifinalele Cupei Mondiale, care va avea loc miercuri, la Saitama, informează AFP.

"Probabil că Hakan Unsal nu va evolua în acest meci. Ar fi un miracol dacă el ar juca", a declarat purtătorul de cuvînt al delegației Turciei la Cupa Mondială, Ogan Tarhan.

Fundașul turc nu a putut să evolueze nici în meciul cu Senegal, scor 1-0, din sferturile de finală, din cauza aceleiași accidentări.

Tunsoare

Atacantul brazilian Ronaldo a apărut la antrenamentul de luni cu o nouă tunsoare, pe care și-a făcut-o singur, informează AFP.

Ronaldo și-a ras părul, cu excepția celui din partea din față a capului. "Nu este nimic deosebit. Este doar ceva nou. Eu singur mi-am făcut tunsoarea", a spus Ronaldo.

Selecționata Braziliei va întîlni, miecuri, reprezentativa Turciei, în semifinalele Cupei Mondiale.

Liber la meci

Funcționarii turci vor avea dreptul, miercuri, la jumătate de zi liberă, pentru a putea urmări partida dintre echipele Braziliei și Turciei, din semifinalele Cupei Mondiale, a anunțat premierul Bulent Ecevit, citat de AFP.

"Toți concetățenii noștri așteaptă cu nerăbdare și cu speranță meciul echipei naționale. Este deci oportun să le acordăm jumătate de zi liberă cu această ocazie", a precizat Ecevit, într-o declarație scrisă, prin care le-a urat, de asemenea, succes jucătorilor reprezentativei Turciei în partida cu Brazilia.

În urma acestei decizii, funcționarii din Turcia vor putea pleca, în ziua meciului, de la locul de muncă la prînz. Numeroase companii și-au refăcut programul de lucru în funcție de ora disputării partidei reprezentativei Turciei.

Adidas contra Nike

Purtătorul de cuvînt al delegației Braziliei, Rodrigo Paiva, a anunțat, luni, că oficialii Federației Braziliene de Fotbal nu intenționează să se opună delegării arbitrului italian Pierluigi Collina la finala Cupei Mondiale, în cazul în care echipa națională se va califica în această fază a competiției, informează AFP.

Rodrigo Paiva a infirmat astfel zvonurile conform cărora Confederația Braziliană de Fotbal (CBF) ar intenționa să conteste delegarea arbitrului italian pentru finala competiției. "Dacă Brazilia ar avea ceva de obiectat în privința vreunui arbitru, acesta ar fi cel al partidei din semifinală, împotriva echipei Turciei", a declarat purtătorul de cuvînt al delegației braziliene.

Potrivit anumitor zvonuri, CBF ar intenționa să-l conteste pe Collina pentru că acesta este sub contract cu firma de echipament sportiv "Adidas", concurenta unuia dintre sponsorii echipei Braziliei, "Nike".

A jucat accidentat

Atacantul Hakan Șukur a evoluat accidentat în primele cinci meciuri disputate de reprezentativa Turciei la Cupa Mondială, el avînd o întindere la coapsă, a anunțat, luni, purtătorul de cuvînt al delegației turce, Ogan Tarhan, citat de AFP.

"Deși era accidentat la coapsă, Hakan a jucat în fiecare meci și a trebuit să primească îngrijiri medicale în fiecare pauză", a precizat Tarhan, care a menționat că presa turcă ar trebui să ia în considerare acest lucru atunci cînd îl critică pe Hakan Șukur.

Atacantul a fost criticat aspru de mass-media din Turcia pentru evoluția slabă pe care a avut-o, pînă în prezent, la Cupa Mondială. În partida cu Senegal, din sferturile de finală ale competiției, Hakan a fost înlocuit de selecționerul Șenol Guneș, în minutul 67, cu Ilhan Mansiz, care a marcat golul victoriei pentru Turcia.

Reprezentativa Turciei va întîlni, miercuri, la Saitama, în semifinalele Cupei Mondiale, selecționata Braziliei.

Spaniolii, la rege

Regele Spaniei, Juan Carlos, însoțit de familia regală, a avut, luni, o întrevedere cu jucătorii echipei naționale, care a fost învinsă, sîmbătă, cu scorul de 5-3, după executarea loviturilor de departajare, de selecționata Coreii de Sud, în sferturile de finală ale Cupei Mondiale, informează cotidianul "Marca".

"Trebuie să mergeți mai departe. Trebuie să puneți mult suflet", a spus regele Spania, care a fost însoțit la întrevederea cu jucătorii de regină, de Principele de Asturia, de ducii de Lugo și de Palma, precum și de nepoții Felipe și Juan. La această întrevedere au mai asistat ministrul Educației, Culturii și Sportului, Pilar del Castillo, și secretarul de Stat pe probleme de sport, Jose Antonio Gomez-Angulo.

Regele Juan Carlos i-a adresat cîteva cuvinte de încurajare jucătorului Joaquin Sanchez, care a ratat penalitul decisiv în meciul cu selecționata Coreii de Sud. "Astfel de lucruri se pot întîmpla oricui", a afirmat regele Spaniei.

C.N. de tir

RAICEA - AUR, CENĂDAN - ARGINT

La poligonul „Iosif Sârbu" din București a avut loc, la sfârșitul săptămânii trecute, C.N. de tir pentru seniori. Cei doi sportivi arădeni, Iulian Raicea și Marius Cenădan, legitimați la C.S.M. Arad-P.A.B. România au avut și de data aceasta o comportare meritorie, reușind obținerea a două medalii. Iulian Raicea cu 686,5 puncte a devenit campion național în proba de pistol viteză, iar colegul său Marius Cenădan l-a urmat îndeaproape, încheind competiția pe locul secund cu 684,8 puncte. Pe locul al III-lea s-a clasat Iulian Cazan (Steaua București-P.A.B. România) cu 682,3 puncte.

De la antrenoarea Monica Toth am mai aflat că cei doi sportivi arădeni se află, de astăzi, în cantonament la Baza Sportivă Izvorani de lângă Snagov până la plecarea la Campionatele Mondiale din Finlanda, ce vor avea loc luna viitoare.

A. C.

În problema FC UTA

PAS, URMĂTORULUI... PAS

Admirând elanul și voința - cel puțin cu vorba - autorităților locale, scriam ieri, că parcă se mișcă ceva pentru FC UTA. Astăzi, parcă ne vine să retractăm ..., că zău, nu înțelegem de ce se tergiversează atât.

Spuneam că următorul pas în problema FC UTA ar fi trebuit să aibe loc marți (adică, ieri), ora 12,00, când era preconizată o întâlnire a autorităților cu oamenii de afaceri arădeni. Numai că aceasta a fost amânată pentru joi (probabil, după ploi...), din motive care ne scapă. Cert este că ieri, la locul și ora stabilită, doar președintele „Bătrânei Doamne", Marin Lupaș și reprezentanții mass-mediei erau prezenți. După „sfertul academic" ne-am convins că într-adevăr s-a spus pas, următorului... pas. Practic se mai pierd două zile, care pot însemna încă două cuie în „copârșeul" UTA-ei. Din păcate...

D. SCRIDON

În curând

ARĂDENII VOR AVEA PARTE DE MOTOCICLISM DE TALIE BALCANICĂ

Ca o recunoaștere a meritelor dezvoltării motociclismului viteză în Arad și chiar în țară, Cristi Mureșan, patronul SC „Las Vegas" SRL a primit în organizare o etapă de Campionat Balcanic, competiție inclusă în calendarul Federației Internaționale pe anul 2002.

Astfel, în perioada 6-7 iulie a.c. pe Aeroportul din orașul nostru va avea loc etapa a II-a a Campionatului Balcanic, în paralel, desfășurându-se runda a III-a din cadrul Campionatului Național. Sunt așteptați peste 80 deași ai motociclismului viteză din Balcani, această manifestare fiind prima de acest gen organizată în Arad. Deoarece cheltuielile de organizare se ridică la aproape 10.000 Euro, vicepreședintele Federației Române de motociclism, Cristi Mureșan, face un apel, prin intermediul ziarului nostru, la toți cei care, într-un fel sau altul, pot sprijini această acțiune, încredințată în premieră, orașului de pe Mureș.

Cu alte amănunte legate de concursul balcanic de motociclism viteză, vom reveni în zilele următoare.

D. SCRIDON

Polo

JUNIORII II AI ASTREI VIZEAZĂ O MEDALIE LA C.N.

Începând de astăzi și până duminică, la Bazinul Pădurice se desfășoară returul C.N. de polo pentru juniori II. Pe lângă Astra Arad se vor alinia la start formațiile: Steaua, Dinamo, CSȘ nr. 6, CSȘ nr. 1, Liceul „Dimitrie Bolintineanu" (toate din București) și o echipă din Republica Moldova.

Tinerii poloiști arădeni pregătiți de Ervin Homolka speră la o comportare cât mai onorabilă și implicit la obținerea unei medalii. Dacă va fi așa, ne vom convinge duminică, la finele competiției.

Astăzi, cu începere de la ora 16 sunt programate următoarele partide:

- Liceul „D. Bolintineanu" - Moldova
- Steaua - CSȘ nr. 1
- CSȘ nr. 6 - Dinamo
- **Triumf - Astra**

ADELA C.

Cupa Arena, la mini-fotbal

SCHIMBARE DE LIDER

Am ajuns la jumătatea Cupei Arena la mini-fotbal, competiție organizată de Geza Balog, patronul Terasei Arena de pe Strandul „Neptun", la care participă echipe combinate: amatori plus legitimați.

Iată ultimele rezultate, primite de la prof. Silviu Barbu, omul nelipsit de la jocurile turneului.

Adevărul-Baroul 7-4; G.C.A. - Tranzit 2-2; RFG Stars - Alfa 0-3 (neprezentare); Roșiori - Astral 1-5; FC OBI - Dream Team 2-9; Arena - Salsa 3-6; Domplex - Bingo Gol 0-3 (contestație, un jucător netrecut pe foaia de arbitraj); Baroul - G.C.A. 6-4; FC OBI - Alfa 3-8, Arena - Astral 2-3; **Bingo Gol - Dream Team 2-0; Domplex - Salsa 4-6; G.C.A. - Adevărul 3-2;** Roșiori - Tranzit 1-0; **Adevărul-Domplex 7-4.**

Echipa RFG Stars s-a retras din competiție, toate rezultatele ei anulându-se. Clasamentul intermediar se prezintă astfel:

1. Bingo Gol	7	6	0	1	17-9	18
2. Astral	6	5	1	0	21-8	16
3. Dream Team	6	5	0	1	35-10	15
4. Roșiori	7	4	1	2	21-17	13
5. Salsa	6	4	0	2	21-15	12
6. Alfa	6	3	1	2	28-21	10
7. Adevărul	**7**	**3**	**1**	**3**	**27-27**	**10**
8. Tranzit	6	2	1	3	12-15	7
9. G.C.A.	7	2	1	4	16-24	7
10. Baroul	6	2	0	4	19-29	6
11. FC OBI	7	1	2	4	20-35	5
12. Arena	6	1	0	5	23-36	3
13. Domplex	7	1	0	6	18-35	3

Competiția continuă în fiecare zi pe terenul din cadrul Strandului „Neptun".

D. SCRIDON

Cosmin Olăroiu a fost numit antrenor principal al echipei Steaua

Consiliul Director al FC Steaua a decis, marți, în unanimitate de voturi, numirea lui Cosmin Olăroiu în funcția de antrenor principal al acestei echipe.

Contractul lui Olăroiu este valabil pentru o perioadă de doi ani, principalul obiectiv fiind cîștigarea campionatului. Din staff-ul tehnic vor mai face parte Gabriel Boldici, Dumitru Bolborea și preparatorul Marian Lupu.

Președintele FC Steaua, Viorel Păunescu, a declarat că fostul manager general, Victor Pițurcă, va ocupa funcția de director general, Cornel Cacovean va fi director executiv, iar Iulian Gheorghișor va fi director economic. Iovan va ocupa funcția de director sportiv al clubului și va conduce Centrul de Copii și Juniori. Păunescu a mai spus că membrii Biroului Executiv au adoptat și programul de pregătire al echipei. Numirea noului antrenor a fost aprobată de toți membrii prezenți, iar Ilie Năstase, aflat la Paris, și-a dat acordul prin telefon.

LA WIMBLEDON – PREMII DE PESTE 13 MILIOANE DE EURO

Premiile ediției din acest an a turneului de Mare Slam de la Wimbledon, care a început luni, se ridică la suma de 13,6 milioane de euro, informează AFP.

Cîștigătorul probei masculine de simplu va primi suma de 809.561 de euro, în timp ce la ediția din 2001 a primit 771.010 de euro. Jucătoarea ce va cîștiga proba de simplu va fi premiată cu 749.422 de euro. La ediția de anul trecut, premiul pentru cîștigarea probei feminine de simplu s-a ridicat la 713.184 de euro.

REGULAMENTUL DE ORGANIZARE ȘI FUNCȚIONARE A PARCĂRILOR PUBLICE din municipiul Arad

PARKTRONIC

Capitolul I Dispoziții generale

Art.1. Parcarea autovehiculelor este permisă numai în locurile special amenajate în acest scop, semnalizate prin indicatoare sau marcaje (art.42 din Regulamentul privind aplicarea Decretului nr.328/1966, privind circulația pe drumurile publice, cu modificările ulterioare).

Art.2. Zonele de parcare sunt constituite din locuri de parcare special marcate si delimitate, parcarea efectuându-se conform marcajelor, paralel cu bordura, la unghi de 45 de grade sau perpendicular cu bordura, în functie de stradă, conform studiului de amplasament.

Art.3. Locurile de parcare pot fi utilizate contra cost, prin plata anticipată a tichetului de parcare, a abonamentului lunar sau a rezervării făcute conform prezentului regulament.

Capitolul II Program de funcționare

Art.4 (1) Se taxează parcarea autovehiculelor, în locurile de parcare amenajate, de luni până vineri, de la ora 8 la ora 20, iar sâmbăta, de la ora 8 la ora 16.
(2) Parcarea este gratuită în afara programului de taxare, duminica si sărbătorile legale.

Capitolul III Cardurile de parcare si abonamentele lunare

Art.5 (1) Cardurile de parcare sunt pe suport din plastic cu cip electronic integrat si sunt reîncărcabile.
(2) Prețul unui card fără credit inclus este de 120.000 lei inclusiv TVA, sumă ce va fi indexată periodic cu indicele inflației, când depășește un increment de 3.000 lei.
(3) Acest card va fi plătit o singură dată, urmând a fi reîncărcat. Prețul cardului reprezintă o garanție și va fi returnat, fie prin predarea cardului descărcat, în schimbul altuia încărcat, fie numerar, pentru cei care nu doresc achiziția unui alt card.
(4)În funcție de suma încărcată vor exista 4 tipuri de carduri. Aceste sume sunt precizate în anexa 3 a Hotărârii nr. 161/2002, prin care s-a aprobat prezentul regulament.
(5) Plata tarifului orar se va face prin achiziția cardurilor si prin autotaxare.
(6) Autotaxarea presupune introducerea cardului, imediat după efectuarea parcării, în aparatele de taxare instalate în zona parcărilor. Se va selecta durata parcării, iar aparatul va emite un tichet care trebuie poziționat în interiorul habitaclului autovehiculului, pe bord.
(7) Conducătorul autovehiculului are obligația sa așeze la loc vizibil tichetul, în așa fel încât toate datele menționate sa fie vizibile. În caz contrar, se va considera că tariful orar nu a fost plătit si se va proceda la blocarea roților autovehiculului sau la ridicarea acestuia, după caz.
(8) Durata de parcare ce poate fi plătită va fi între 1-8 ore.
(9) Tichetul va fi valabil doar pentru zona de tarif corespunzătoare aparatului în care s-a introdus cartela.
(10) Tariful orar este precizat în anexa 3 a Hotărârii nr. 161/2002.
(11) Cardurile de parcare pot fi achiziționate de la sediul concesionarului, de la reprezentanții concesionarului din zonele de parcare sau de la punctele de distribuție prezentate în materialele informative.

Art.6. (1) Abonamentele lunare sunt pentru rezidenți (persoane fizice) si pentru nerezidenți (persoane fizice sau juridice) si pot fi achiziționate de la biroul administrativ al concesionarului, din Arad, Bulevardul Revoluției nr.82, ap.21, iar perioada minimă de încheiere a abonamentului va fi de o lună.
(2) Abonamentele pentru nerezindenți se vor acorda în limita locurilor disponibile, după soluționarea cererilor rezidenților, depuse până la sfârșitul lunii anterioare celei pentru care se solicită abonamentul.
(3) Abonamentele pentru rezidenți pot fi achiziționate de persoanele fizice care au domiciliul pe o stradă ce face obiectul contractului de concesiune (cu excepția Bulevardului Revoluției) si acordă un drept de staționare doar pe o stradă. Pentru eliberarea abonamentului, rezidenții trebuie să prezinte buletinul de identitate care să demonstreze faptul ca domiciliază pe strada pentru care doresc sa li se elibereze abonamentul si certificatul de înmatriculare al autovehiculului, care să demonstreze că respectivul autoturism este proprietatea sa. Pentru a se putea acorda acest tip de abonament, adresa din certificatul de înmatriculare trebuie să fie aceeași cu cea din buletin. Prețul acestor abonamente este precizat în anexa 3 a Hotărârii nr. 161/2002, iar plata se va face anticipat.
(4) Abonamentele pentru nerezidenți pot fi achiziționate de persoane fizice sau juridice si acordă un drept de staționare restricționat la o anumită stradă sau la toate străzile care fac obiectul prezentului regulament (cu excepția Bulevardului Revoluției). Prețul abonamentelor cu staționare nelimitată pentru o anumită stradă este precizat în anexa 3 a Hotărârii nr. 161/2002.
(5) Abonamentele pentru toate străzile (cu excepția Bulevardului Revoluției) care sunt cuprinse în sistemul de parcare cu plată, fără rezervarea locului de parcare, pot fi achiziționate de persoane fizice sau juridice. Prețul acestora este precizat în anexa 3 a Hotărârii nr. 161/2002.
(6) Pentru un număr mai mare de 20 de autovehicule se vor acorda reduceri, după cum urmează: de la 20 la 50 de autovehicule - 10 %, peste 50 de autovehicule - 15%.
(7) Pe Bulevardul Revoluției nu se eliberează abonamente lunare pentru rezidenți sau nerezidenți. Conform contractului de concesiune, parcarea este permisă doar cu carduri electronice de parcare, cu plata tarifului orar. Pentru Bulevardul Revoluției se vor putea rezerva doar locuri de parcare cu plata lunară si anticipată a întregului tarif orar, adică 12 ore/zi, de luni până vineri si 8 ore/zi sâmbăta, pe întreaga durata a lunii.
(8) Rezervarea locului de parcare se va putea face si pe celelalte străzi cuprinse în contractul de concesiune, cu plata a 12 ore/zi, de luni până vineri si 8 ore/zi sâmbăta, pe întreaga durată a lunii. Plata pentru rezervarea locului va fi efectuată pentru minim o luna si se va face anticipat.
(9) Conducătorul autovehiculului are obligația să așeze la loc vizibil abonamentul, în așa fel încât toate datele menționate să fie vizibile. În caz contrar, se va considera că abonamentul nu a fost plătit sau nu e valabil si se va proceda la blocarea roților autovehiculului sau la ridicarea acestuia, după caz.
(10) Abonamentul va fi eliberat pentru un singur număr de înmatriculare, deci, va fi valabil numai pentru acel autoturism, fără rezervarea locului de parcare.
(11) Rezervarea locului de parcare se va face în principal pe număr de locuri de parcare si, la solicitarea clientului, pe număr de înmatriculare al autoturismelor ce urmează să fie parcate.
(12) Abonamentul de parcare deteriorat se va schimba la cerere - contra cost- la valoarea cheltuielilor materiale de emitere a abonamentului.
(13)În cazul pierderii abonamentului, posesorul poate obține un nou abonament contra-cost, la valoarea cheltuielilor materiale de emitere a abonamentului.
(14)În locurile de parcare cu limită de timp, fără taxă de parcare, pot staționa:
-autovehicule speciale dotate cu semnalizări luminoase și sonore, autospeciale pentru intervenții care vor purta obligatoriu însemnele politiei, salvării sau pompierilor.
-autovehiculele conduse de persoane care au adeverință de handicapat (în locurile prevăzute cu indicatoare speciale pentru handicapați);
-autovehiculele medicilor de familie, în împrejurări legate de asigurarea serviciilor medicale de urgență;

Capitolul IV Sancțiuni

Art. 7 (1) Se procedează la blocarea roților autovehiculului celui care:
a).-staționează pe locurile de parcare fără plata tarifului orar, cu tichet valabil pentru altă zonă tarifară de parcare sau cu tichet cu valabilitatea expirată;
b).-staționează pe locurile de parcare fără abonament, cu abonament valabil pentru altă stradă, cu abonament expirat sau valabil pentru alt autovehicul.
c)-nu are tichetul afișat într-un loc vizibil conform prezentului regulament art.5 alin.(7);
d)-nu are abonamentul afișat într-un loc vizibil conform cerintelor prezentului regulament -art.6 alin. (9).
(2) Se procedează la ridicarea autovehiculului celui care:
-oprește, staționează sau parchează neregulamentar pe locurile rezervate persoanelor cu handicap, în stații de autobuz, de tramvai, de taxi, în zona indicatoarelor unde oprirea, staționarea si parcarea sunt interzise;
-oprește, staționează sau parchează pe benzile de circulație, pe trotuare nemarcate în acest scop, pe spatiile verzi, cu încălcarea bordurii, acolo unde nu este permis acest lucru, pe locurile rezervate sau în alte locuri unde parcarea, oprirea sau staționarea sunt interzise;
-a avut roțile blocate mai mult de trei ore si nu a plătit taxa pentru deblocarea roților, în scopul fluidizării circulației.
-la cererea scrisă a organelor de politie sau a împuterniciților Primăriei;
(3) Tarifele pentru deblocarea roților si recuperarea autovehiculelor ridicate sunt precizate în anexa 3 a Hotărârii nr. 161/2002. Tarifele vor fi plătite anticipat.
(4) Pentru următoarele fapte se sesizează organele în drept (politie, gardieni publici, jandarmi etc.:
❒ aruncarea obiectelor sau murdărirea în vreun fel a zonei marcate si destinate parcării;
❒ agresarea fizică sau verbală a agenților însărcinați de concesionar cu supravegherea parcărilor, blocarea roților sau ridicarea autovehiculelor;
❒ tulburarea liniștii publice sau provocarea scandalului în zona destinată parcării;
❒ comiterea de acțiuni de natură a îngreuna sau împiedica buna exploatare de către concesionar a zonelor destinate parcării;
❒ pentru deteriorarea aparaturii de blocare a roților;
❒ pentru deteriorarea indicatoarelor;
❒ pentru deteriorarea aparatelor de taxare;
(5) Sancțiunile prevăzute în prezentul capitol nu se vor putea aplica generalizat decât după expirarea a două luni de la intrarea în vigoare a prezentului regulament.
(6) Concesionarul are obligatia despăgubirii materiale pentru autovehiculul avariat la ridicare, transport și depozitare, despăgubire stabilită prin hotărâre judecătorească.
Concesionarul are obligatia să conserve probele pentru a face dovada stării autovehiculului din momentul ridicării până la restituirea acestuia, fără obiecții din partea proprietarului.

Capitolul V Procedura

Art 8.(1)Concesionarul este împuternicit să aplice prezentul regulament, după cum urmează:
(2) Agentul constatator anunță prin statie dispeceratul care, la rândul său, va anunța echipa de blocare a roților sau cea de ridicare a autovehiculelor, în funcție de situație, conform prezentului regulament.
(3) Echipa anunțată se va deplasa la locul indicat si va proceda la blocarea roților, respectiv, la ridicarea autovehiculului, după care va comunica la dispecerat finalizarea operațiunii, iar dispecerul va nota data, ora, numărul de înmatriculare, regula care a fost încălcată si măsura adoptată.
(4) La blocarea roților, agentul va lăsa pe parbriz actul de constatare, act cu care cel ce urmează a plăti tariful de deblocare trebuie să se prezinte la sediul administrativ al concesionarului, din Bulevardul Revoluției nr. 82, ap. 21.
(5) Pentru plata deblocării roților sau a recuperării autovehiculului ridicat, persoana in cauză este obligată să se prezinte la sediul societății din Bulevardul Revoluției nr. 82, ap.21, în timpul orelor de program (luni-vineri- orele 8,00-20,00 și sâmbătă, orele 8,00-16,00).
Plata tarifului de eliberare a autovehiculelor ridicate se efectuează la sediul concesionarului sau la locul de depozitare de pe str. Câmpul Liniștii nr.1A și după orele de program, timp de două ore de la ridicarea ultimului autovehicul.
(6) Pentru eliberarea autovehiculelor ridicate, după plata tarifului aferent la sediul societății, proprietarul se va deplasa la spațiul de depozitare din str. Câmpul Liniștii nr. 1A, în aceeași zi, în timpul programului.
(7) Dacă în termen de 20 de zile de la ridicare, proprietarul nu se prezintă pentru a-si ridica autovehiculul, se va demara procedura pentru recuperarea pe cale judecătorească a prejudiciului cauzat prin neplata sumelor datorate pentru ridicarea autovehiculului, precum si pentru fiecare zi începută.

Capitolul VI Alte precizări

Art.9.(1) Concedentul și concesionarul pot modifica actualul regulament, numai cu acordul ambelor părți, cu o notificare prealabilă de 10 de zile, în funcție de situațiile care vor apărea.
(2) Prezentul regulament este valabil doar pentru străzile incluse în sistemul de parcare cu plată si amenajate în acest scop.
(3) Pe străzile incluse în sistemul de parcare cu plată este interzisă oprirea, staționarea sau parcarea autovehiculelor care nu se încadrează în marcajele existente (de ex: microbuze, camioane, TIR-uri). În caz contrar, se vor aplica prevederile din capitolul IV.
(4) Aprovizionarea magazinelor cu alte mijloace de transport decât autoturisme se va face în mod obligatoriu în afara orelor de funcționare a sistemului de parcare cu plată.
(5) Prezentul regulament intră în vigoare în termen de 30 de zile de la data aprobării acestuia de către concedent.
(6) Controlul Consiliului Local al Municipiului Arad cu privire la respectarea prezentului regulament se va exercita de către 1-2 consilieri locali, numiți prin hotărâre a Consiliului Local al Municipiului Arad.
(7). Prezenta hotărâre nu este aplicabilă în cazul terenurilor care fac obiectul altor angajamente contractuale anterioare Hotărârii nr.202/2001 a Consiliului Local al Municipiului Arad.

Lista privind prețurile și tarifele practicate pentru parcări, deblocări roți, eliberări autovehicule

Obiectul tarifării	Tariful	Mențiuni
Prețul cardului	20.000, 50.000, 100.000, 200.000 lei	+TVA
Tarif orar *- străzi, anexa 1 din caietul de sarcini. **	5.000 lei	+TVA
Tarif orar* -străzi-anexa II din caietul de sarcini. **	3.000 lei	+TVA
Abonamente lunare rezidenți pentru o strada	100.000 lei	+TVA
Abonamente lunare pentru nerezidenți pe o strada	380.000 lei	+TVA
Abonamente nerezidenți pe toate străzile (mai putin B-dul Revoluției)	1.000.000 lei	+TVA
Deblocarea roților	200.000 lei+ 50.000 lei pentru fiecare oră începută	+TVA
Eliberarea autovehiculelor ridicate	1.200.000 lei+ 500.000 pentru fiecare zi începută	+TVA

Aceste tarife vor fi actualizate periodic de către concesionar, în funcție de indicele inflației, raportat la data licitației pentru amenajarea parcărilor din municipiul Arad (17.12.2001).

Tariful orar va fi majorat ori de cate ori indicele inflației depășește incrementul sumei de 1.000 lei.

* Notă -Valabil si pentru rezervări conform art 6 alin (7) din regulamentul de organizare și functionare a parcărilor
** Cu excepția zonelor care fac obiectul altor angajamente contractuale ale Consiliului Local.

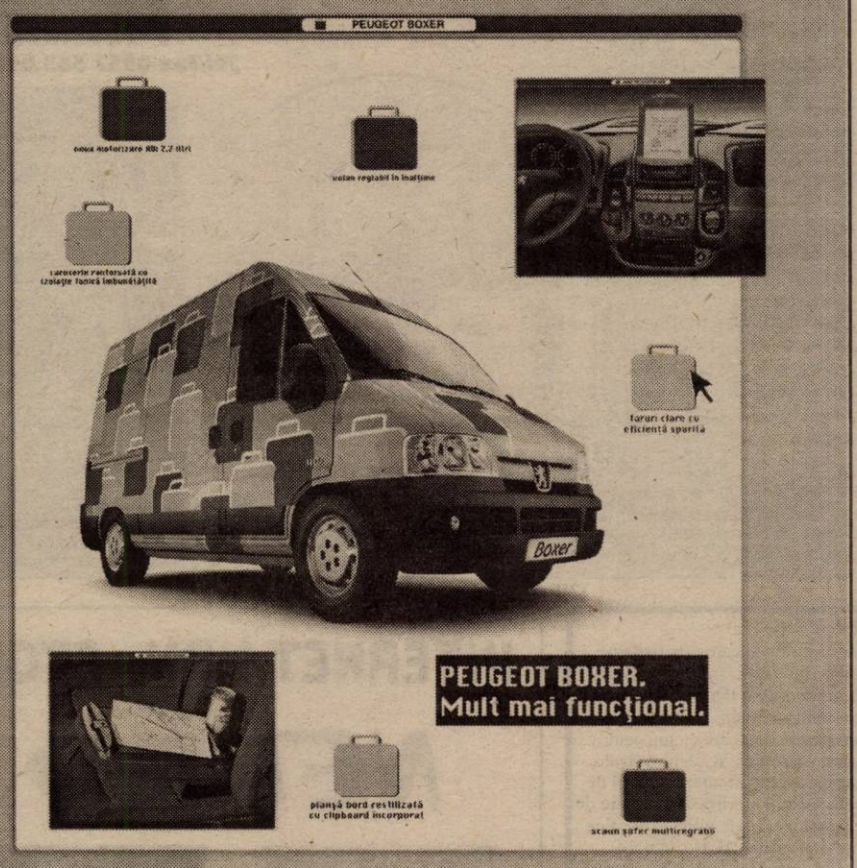

www.peugeot.com.ro

Echipare standard pentru Peugeot Boxer 350 LH 2.2 HDi / 104 CP: airbag şofer, perete despărţitor cabină, centuri de siguranţă pirotehnice pretensionate, uşă laterală dreapta culisantă, scaun şofer multireglabil, banchetă faţă cu două locuri, reglaj electric al înălţimii farurilor.
Sarcină utilă: 1.430 Kg. Volum util: 12 m³.

Începând de la: 16.725* EURO.
Leasing 3 ani: • 326* EURO lunar
•4.976* EURO avans
•3.318* EURO valoare reziduală

Boxer PEUGEOT

UTILITARELE PEUGEOT. DE LA PROFESIONIŞTI PENTRU PROFESIONIŞTI.

AUTO SML - CONCESIONAR PEUGEOT
Calea Timişorii nr. 212, Arad, tel: 057/278.738
* plus TVA

(C.A.)

S.C. MOBILA S.A. ARAD
B-dul Revolutiei 102, telefon 281.431

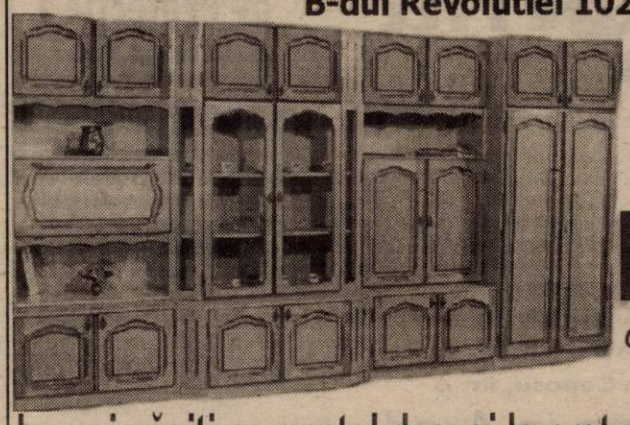

Oferă cumpărătorilor un bogat sortiment de

Mobilă

din producţie internă şi import Polonia

La noi găsiţi pe gustul dvs. şi la preţurile cele mai mici:

dormitoare, camere de zi si tineret, biblioteci, bucătării, holuri, canapele, scaune, mese, birouri, saltele tip relaxa si mic mobilier.

Prin depozitul nostru din
Arad, Calea A. Vlaicu bl. Z 28
vindem en gros
o gamă diversificată de
articole de uz casnic,
sport-turism,
jucării şi papetărie.

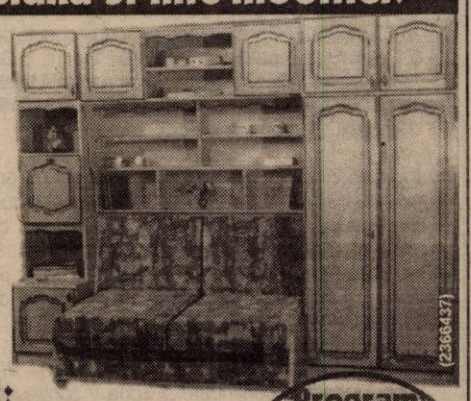

Unităţile noastre din Arad:
Calea Timisorii nr. 54, tel. 287.690
Calea Aurel Vlaicu, bl. I 3, tel. 213.173
Calea Aurel Vlaicu, bl. Z 28, tel. 289.611

Program:
luni - vineri
9 - 18
sâmbătă
9 - 13

Societatea comercială Zahăr S. A. Arad

cu capital social integral privat

Oferă spre vânzare

Activul „Ferma de animale" situat în extravilan la km. 4 pe drumul judeţean Arad - Curtici, înscris în C. F. în proprietatea vânzătorului, având o suprafaţă totală de 95.175 m. p., din care suprafaţa cu construcţii 20.002 m. p.

Date tehnice:

- Terenul este delimitat prin împrejmuire cu gard din plasă de sârmă
- Construcţii existente:
- 6 grajduri pentru creşterea puilor
- 5 grajduri pentru creşterea taurinelor
- 2 corpuri de clădire pentru birouri
- 1 corp de clădire pentru abatorizare
- 1 corp de clădire pentru şopron
- 1 corp de clădire pentru magazie
- 2 rezervoare pentru apă industrială
- 1 corp de clădire cu casa pompelor
- 1 corp de clădire pentru cantină

Utilităţi existente pe platformă:

- energia electrică = alimentare de la o linie de 20 kv prin două posturi de transfomare
- apa potabilă = reţeaua interioară racordată la reţeaua de apă potabilă a municipiului Arad
- apa industrială = asigurată din două surse, şi anume din reţeaua de apă potabilă a municipiului Arad şi din puţul propriu cu casa pompelor existent pe platformă
- canalizarea menajeră şi cea pluvială = racordată la fosele septice existente pe platformă
- gazul metan = neracordat; traseul magistralei de gaz de medie presiune Arad-Şofronea este situat la 30 ml de limita de est a platformei

Activul este fără sarcini, conform extras de carte funciară, certificat în data de 15 mai 2002
Spaţiile sunt libere şi se pot ocupa imediat după confirmarea achitării contravalorii contractului de vânzare-cumpărare
Din anul 1990 activitatea de bază, cea de creştere a taurinelor şi a puilor a fost oprită, pe platformă desfăşurându-se alte activităţi.

Cei interesaţi vor depune o scrisoare de intenţie de cumpărare, la sediul societăţii situat în municipiul Arad, str. Bogdan Voievod nr. 14, jud. Arad, sau transmis prin fax, la numărul 057-289075, până la data de 02 iulie 2002.

Informaţii şi relaţii suplimentare se pot obţine la telefon 094-616297, de la persoana mandatată dl. Viorel Liviu Şipoş şi de la direcţiunea societăţii 057-349414. (2733339)

S.C. EXPERT S.A. ARAD

În calitate de lichidator al S.C. ALFAR S.A. Arad,

anunţă vânzarea, în conformitate cu prevederile Legii 64/1995 republicată, prin LICITAŢIE PUBLICĂ DESCHISĂ, cu strigare, a următorului activ:

Nr. crt.	Denumirea mijlocului fix	Preţ lei (inclusiv TVA)
Activ 18	Surse, acumulări şi reţele apă tehnologică	774.704.772
Activ 24	Ferma 2 - ciupercărie constând într-o hală compartimentată cu suprafaţa utilă totală de cca. 7.500 mp, având în componenţă 20 spaţii a câte 360 mp (h=6 m). Spaţiile sunt pretabile activităţilor de producţie sau depozitare mărfuri nealimentare sau alimentare, putând să fie transformate şi în celule frigorifice. Activul are în componenţă spaţii de birou şi vestiare.	2.256.058.308

Activele sunt amplasate în Arad, Calea Zimandului nr. 3, putând fi vizitate zilnic între orele 9.00-14.00.

Lista cu activele şi preturile de pornire în licitaţie precum şi caietele de sarcini cuprinzând descrierea activelor şi regulamentul de desfăşurare al licitaţiilor se pot obţine zilnic, între orele 9.00-14.00, la sediul SC Alfar SA Arad, Calea Zimandului nr. 3 sau prin telefoanele 057 - 276.101 dl. Tanca Gheorghe şi 092 - 343.784 ing. Moţ Marius.

Licitaţiile pentru toate activele din prezentul anunţ vor avea loc în data de 02.07.2002, ora 12, la sediul SC ALFAR S.A. Arad, Calea Zimandului nr. 3.

Termenul de înscriere la licitaţie este până la data de **01.07.2002**, ora 15,00.

Pentru activele neadjudecate licitaţia va fi reluată săptămânal, după o publicitate prealabilă.

(C.A.)

foto studio
enigoma

INTRA IN ERA DIGITALA

Oferim solutii complete in fotografie:
- prelucrari filme amatori (lucios, mat)
- fotografii in studio pt. diferite ocazii
- scanari fotografii, negative, diapozitive
- printare de pe orice sursa (CD, floppy, card SM/CF)
- inscriptionare pe CD, floppy, in orice format
- vanzare produse foto intr-o gama diversa

B-dul Revolutiei, nr. 80
Calea A. Vlaicu, Bl. I-3
Str. Corneliu Coposu, nr. 6

3 magazine in Arad

www.fotoenigma.ro (C.B.)

Inspectoratul de Protecţie a Mediului Arad

face cunoscut agenţilor economici, instituţiilor de stat şi Regia Naţională a Pădurilor, că

sumele ce constituie venituri pentru Fondul de mediu,

potrivit Legii nr. 293 din 15 mai 2002, publicată în Monitorul Oficial nr. 390 din 7 iunie 2002, **se virează în contul MAPM** nr. 5003 422 1349 deschis la Trezoreria municipiului Bucureşti, făcându-se menţiunea - *pentru „Fondul de mediu"*.

CITIREA CONTOARELOR

DE APĂ CALDĂ MENAJERĂ ŞI ÎNCĂLZIRE SE FACE DUPĂ URMĂTORUL PROGRAM:

În 27.06.2002: Consumatorii arondaţi punctelor termice: 6 V, 21 parţial, UTA parţial, 2 M. Costin, 2 prim, 5 Grădişte, 3 V, 4 C parţial, 18 Faleză, 3 Mic. PT 14 parţial, Maiakovski, 5 zona III parţial, Paroşeni, 1 V, 2 Mic. parţial, 23 parţial, Teatru, PT 19 parţial, 2/1 parţial, agenţii economici.

În 28.06.2002: Consumatorii arondaţi punctelor termice: UTA continuare, 21 continuare, 1 Gară, Liceul industrial parţial, 1 zona V parţial, 2 zona V parţial, 2 Mic. continuare, 8 Policlinică, 3 V, Aradul Nou, PT 32 Faleză, 8 V, 14 continuare, 1 M continuare, 1 M parţial, S. Balint parţial, PT 7, 4 zona II parţial, PT 4, PT 23 continuare, 19 continuare, 10 parţial, 2/1 continuare, agenţi economici.

În perioada 26.06.2002: la Mic. PT 15, PT 9, 6 Dispecerat, Liceul industrial continuare, 2 zona V continuare, 1 Mic. continuare 3 Udrea, O. Terezia, 2 V, 4 C continuare, S. Balint continuare, 5 zona III continuare, 4 zona II continuare, 10 continuare, Pasaj, 6 Vânători, 2/II, agenţi economici.

(2733464) **S.C. ARTERM SA ARAD**

SC EXPERT SA Arad

societate profesională de lichidări, scoate la vânzare prin licitaţie publică cu strigare diferite bunuri aparţinând debitoarei SC ESPARO FOREST SA Arad (fost IFET) aflată în procedura falimentului, dosar 2085/2000 Tribunalul Arad. Se vor vinde: betoniere, rezervoare cilindrice orizontale de diverse capacităţi, separatoare ciclon pentru rumeguş, maşini unelte şi de uz general (strunguri, freze universale, maşini găurit, polizoare cu picior, maşini rectificat interior, stand de centricubat, bancuri de lucru, aparate de sudură, electrocompresoare de aer, etc), instalaţii de pornire la rece precum şi unele utilaje specifice prelucrării primare a lemnului (motoferăstraie HUSQVARNA descompletate, ferăstrău panglică, abricht, circulare multilamă, maşini de capsat lăzi, circulare cu masă fixă şi mobilă descompletate, etc) precum şi totalitatea pieselor de schimb, materialelor şi obiectelor de inventar din magaziile sectoarelor de exploatare. Licitaţiile vor avea loc în mai multe localităţi din judeţul Arad după cum urmează: **în 15.07.2002 ora 10.00** la sediul depozitului de buşteni Târnova; **în 15.07.2002 ora 12.00** la sediul fabricii de parchet din Bocsig; **în 15.07.2002 ora 14.00** la sediul sectorului din Sebiş; **în 16.07.2002 ora 10.00** la sediul atelierului din Radna (Lipova); **în 16.07.2002 ora 12.00** la sediul sectorului din Bârzava; **în 16.07.2002 ora 14.00** la sediul fabricii de cherestea din Săvârşin; **în 17.07.2002 ora 10.00** la sediul central al debitoarei Esparo Forest din Arad, str. Tribunul Dobra 18-20. Listele cuprinzând bunurile oferite şi preţurile de pornire se găsesc afişate la sediile ESPARO FOREST de mai sus. Pot participa la licitaţii orice persoane fizice sau juridice care până la ora licitaţiei au depus o garanţie de participare egală cu 10% din preţul de pornire al bunurilor licitate. Informaţii suplimentare se pot obţine la telefoanele 092-666.740 (Dl. N. Gheranescu) şi 094-565.723 (Dl. P. Goanţă) (C.A.)

INTERNET NON-STOP!

NET cafe

Jocuri noi
pe calculatoare performante!
11 posturi de lucru Compaq, Pentium 4, ecran extra plat, DVD, placă audio.
Arad, str. Eminescu 55-57 (casa Jelen în curte)
(C.B.)

CARAVANA VOLVO

Volvo Truck Corporation
vă invită la prezentarea noilor modele
Volvo FH şi Volvo FM
în perioada 29-30 iunie 2002 la
PIAŢA AVRAM IANCU - ARAD

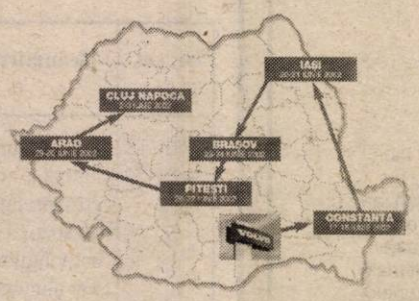

VOLVO

(2733465)

AUTOHTON ALLPIC
Timisoara, Aleea Viilor nr. 24
Incinta AGROTRANSPORT(Mehala)
Tel/Fax:056.294973; Tel:143278; 242208

NOU-EUROPROFILE IPE, HEA, HEB!

OFERTA PROMOTIONALA

- **Tabla Zn 0,4 mm**
- **Tabla Zn 0,5 mm**
- **Tabla striata lacrima 4 x 1000 x 6000mm**
- **Teava neagra instalatii 1/2",3/4",1",1 1/4", 11/2", 2", 2 1/2", 3", 4"**
- **Tabla decapata de la 0.4 mm - 3,75 mm**
- **Tabla groasa LTG, LBC de la 3mm - 150 mm**

Distribuitor autorizat:
ISPAT-SIDEX S.A., DUCTIL si DUCTIL STEEL BUZAU,ARMATURA CLUJ, INTFOR GALATI,PETROTUB ROMAN, SILCOTUB ZALAU, ZIMTUB ZIMNICEA (C.A.)

SC EXPERT SA Arad

în calitate de lichidator judiciar în dosarul 2085/2000 Trib.Arad, în baza aprobărilor judecătorului sindic date prin încheierea din 13.12.2001 **scoate la vânzare prin licitaţie publică cu strigare 3 FABRICI DE CHERESTEA** aparţinând debitoarei în faliment ESPARO FOREST SA Arad

Fabrica	Amplasament	Preţ pornire (inclusiv TVA)
Fabrică de cherestea cu 4 gatere, fabrică de parchete şi fabrică de panouri încleiate din foioase, cu depozite şi instalaţii de utilităţi comune, amplasate pe 100.086 mp înscris în CF 1637 Bocsig	Bocsig, jud.Arad	**11.440.051.200**
Fabrică de cherestea cu 2 gatere, depozit buşteni şi sediu sector cu ateliere pe 23.089 mp înscris în CF 2438 Sebiş	Sebiş, jud.Arad	**2.198.617.344**
Fabrică de cherestea cu 2 gatere, depozit buşteni şi sediu sector cu ateliere pe 15.054 mp înscris în CF 3713 Târnova	Târnova, jud.Arad	**1.033.896.960**

Toate construcţiile sunt amplasate pe terenuri proprietatea statului român având intabulat în CF dreptul de superficie pe durata existenţei construcţiei. Licitaţia va avea loc în data de **17.07.2002 ora 10.00** la sediul debitoarei ESPARO FOREST din Arad, str. Tribunul Dobra 18-20. Informaţii suplimentare se pot obţine la telefon 092-666.740 (Dl. N. Gheranescu) şi 094-565.723 (Dl. P. Goanţă). (C.A.)

SC EXPERT SA Arad,

în calitate de lichidator judiciar în dosarul 2085/2000 Trib.Arad, în baza aprobărilor judecătorului sindic date prin încheierile din 25.05.2001, 21.06.2001, 20.09.2001 şi 15.11.2001 **scoate la vânzare prin licitaţie publică cu strigare IMOBILE** aparţinând debitoarei în faliment ESPARO FOREST SA Arad

Imobil	Amplasament	Preţ pornire (inclusiv TVA)
Grajd în localitatea DORGOŞ	Dorgoş	**100.663.296**
Cabană TROAŞ Valea Galşei	Troaş	**1.364.787**
Grajd pentru cai CIMERCEA	Tauţ	**3.314.483**
Atelier şcoală SEBIŞ	Sebiş	**310.982.476**
Atelier mecanic ŞOIMOŞ	Lipova	**920.911.872**
Coloană BOCSIG	Bocsig	**268.435.456**

Toate construcţiile sunt amplasate pe terenuri proprietatea statului român având intabulat în CF dreptul de superficie pe durata existenţei construcţiei. Licitaţia va avea loc în data de **17.07.2002 ora 10.00** la sediul debitoarei ESPARO FOREST din Arad, str. Tribunul Dobra 18-20. Informaţii suplimentare se pot obţine la telefon 092-666.740 (Dl. N. Gheranescu) şi 094-565.723 (Dl. P. Goanţă) (C.A.)

ABONEAZĂ-TE LA ADEVĂRUL

PENTRU ABONAȚI, ZIARUL COSTĂ DOAR 2400 LEI

Pentru luna iulie, prețul abonamentului rămâne 60.000 lei

Se pot face abonamente și pe trei luni, șase luni și un an, abonații nefiind afectați de majorările de preț ulterioare.

Cititorii care doresc să se aboneze la cotidianul „Adevărul" o pot face și la agențiile de publicitate recent deschise în cartierele Aurel Vlaicu, Micălaca, precum și la cele din orașele județului.

ANIVERSĂRI

Cu ocazia zilei de naștere, pentru domnul **GHIȚĂ CIOBANU**, un călduros **„LA MULȚI ANI"**, sănătate și succes în viață. D. T. (2666938)

Cel mai bun lucru din viață este să existe cineva de partea ta, să te înțeleagă, să te încurajeze când ai nevoie sau să îți arate unde ai greșit, totul împletit cu dragoste. Mulțumesc că există, o iubesc, este soția mea **GYÖNGYI CĂRĂBAȘ.** Felicitări pentru anii împliniți azi, 26 iunie 2002.

MATRIMONIALE

Vrei să-ți împlinești visul unei fantezii erotice? Sună-mă! Telefon 0721.778.190. (18672)

Tânără sexy, te așteaptă în patul ei. Telefon 0744.160.682. (2666934)

VÂNZĂRI APARTAMENTE O CAMERĂ

Vând apartament o cameră, etaj I, Alfa, 6.000 USD, discutabil. Telefon 0744.542.931; 279718. (18795)

Vând apartament 1 cameră, Alfa, et. I. Telefon 277887. (18798)

Vând apartament la casă, mobilat, 1 cameră, bucătărie, baie, antreu, pivniță, cu telefon, satelit, gaz metan, în zona Boul Roșu, 6.500 Eu negociabil. Telefon 093 917 795. (18905)

Vând garsonieră, str. Bușteni, preț 5.500 $. Telefon 0723.526.064, 0722.961.948. (18962)

Vând garsonieră confort I, etaj II, Miorița, 5.000 $. Telefon 0740.966.643. (2666928)

Vând garsonieră confort I. Confecți. Telefon 349517. (2666936)

VÂNZĂRI APARTAMENTE DOUĂ CAMERE

Vând urgent apartament 2 camere, Micălaca. Telefon 276466; 0722.397.414. (18096)

Vând apartament central, 2 camere, et. IV, contorizat apă caldă și rece. Telefon 285501. (18610)

Vând apartament două camere, UTA, confort I, contorizat. Telefon 273049. (2666903)

Vând apartament 2 camere la casă, îmbunătățit, Grădiște. Telefon 210181, 276816, 0745.023.641. (18741)

Vând apartament 2 camere, Intim, 83 mp, semidecomandat. Telefon 0723.594.667. (18778)

Vând apartament 2 camere, decomandat, hol mare, amenajat deosebit, contorizat, balcon închis, boxă, bl. X4, et. III, preț negociabil, la vedere. Telefon 254914, 0722.673.871. (18914)

Vând apartament 2 camere, contorizat, et. 4/4, fără probleme, zona Făt-Frumos. Telefon 276943; 090.211.547. (18772)

Vând apartament 2 camere, semidecomandat, contorizat, zona Poetului. Telefon 0745.195.913. (18447)

Vând apartament, urgent, îmbunătățit, 2 camere, Fortuna. Telefon 272854; 349058. (18822)

VÂNZĂRI APARTAMENTE TREI CAMERE

Vând apartament central, 3 camere, 20.000 USD, ocupabil. Telefon 057 - 252715. (17723)

Vând apartament 3 camere, et. I, central, contorizat, proaspăt renovat. Telefon 094.157.340 sau 237053, seara după 20. (18769)

Vând apartament 3 camere, decomandate, 96 mp, et. I, Vlaicu, 12.000 USD, discutabil. Telefon 279718; 0744.542.931. (18795)

Vând apartament la casă, 3 camere, zonă centrală, 12.500 USD. Telefon 276990; 0744.783.858. (18828)

Vând apartament 3 camere, bucătărie, baie, garaj, ultracentral. Telefon 255215; 090.775.594. (18883)

Vând 3 camere, ultracentral, îmbunătățit, etaj intermediar, 21.500 USD. Telefon 270856, 0722.257.409. (18882)

Vând apartament 3 camere, îmbunătățit, et. II, plus garaj zidit, zona Podgoria, preț 19.300 $, negociabil. Telefon 0744.555.341. (18750)

Vând apartament 3 camere, zona 300, lângă BILLA, et. I, din 4, 15.000 $, negociabil. Telefon 368339. (18557)

Vând apartament 3 camere, et. II, Micălaca. Telefon 0257-279227 sau 0721.304.304. (2667880)

VÂNZĂRI APARTAMENTE PATRU-CINCI CAMERE

Vând apartament (asociație) 4 camere, dependințe, garaj, îmbunătățit, zonă ultracentrală, preț 42.000 USD, negociabil. Telefon 0257/211804; 0745.169.760. (18242)

Vând apartament 5 camere, zona Billa, preț 15.800 $. Telefon 0722.226.403; 0722.620.267. (18693)

Vând apartament 5 camere, zona Gării, etaj 4/4. Telefon 234281. (18792)

Vând 4 camere, asociație, central, 175 mp, garaj, 48.000 USD. Telefon 253364; 0722.257.409. (18882)

Vând 4 camere, Z-uri, et. I, îmbunătățit integral, 20.000 USD. Telefon 270856, 0722.257.409. (18882)

Vând apartament 4 camere sau schimb cu apartament 3 camere, în Micălaca. Informații telefon 264591 sau 0745.261.238. (18873)

VÂNZĂRI CASE

Vând casă cinci camere, garaj, anexe, pe principală, str. Steagului nr. 5. Telefon 288968; 0722.941.123. (17941)

Vând casă Micălaca, str. Lipovei 77. Telefon 0722.226.403, 0722.620.267. (18693)

Vând urgent casă, 3 camere, grădină, curte, suprafață 1.100 mp. Informații str. Nouă nr. 23 (Gai). (2666904)

Vând casă cu grădină în Lipova (Radna). Telefon 561282; 093.474.418. (9877127)

Vând casă la Trei Insule. Telefon 0740.685.886. (18318)

Vând urgent casă în Fântânele 3 camere, hol, bucătărie, beci, gaz, apă. Telefon 0745.882.515. (18652)

Vând casă în cartierul Funcționarilor, doi în curte. Telefon 0722.277.765. (18614)

Vând (schimb cu apartament 3 camere + diferență), casă, central. Telefon 233563, orele 11-18. (18542)

Vând vilă nefinisată, central-Grădiște, pe colț, pretabil și pentru motel, grădiniță, etc. Telefon 0744.555.660. (18368)

Vând casă Ghioroc nr. 481, zonă centrală, 16.000 $ negociabil. Telefon 0257-531.308. (2666924)

Vând căsuță una cameră + 30 mp teren Arad, str. Tudor Vladimirescu. Telefon 338288, seara. (18912)

Vând casă mare, în Conop, din 1974, grădină mare și pământ, aproape de șosea și de gară. Telefon 0744.343.230. (9877129)

Vând casă în Gai, fără grădină, 2 camere, gaz și apă la poartă. Telefon 094.592.272, 274491. (18957)

Vând locuință Gaisa nr. 16, negociabil. (18960)

Vând casă veche, de vacanță, în localitatea Ciadova cu teren aferent 1.230 mp, amplasament deosebit, lângă cursul apei, preț 7.000 Eu, negociabil. Infrmații telefon 0722.191.309, 0744.506.469. (18969)

VÂNZĂRI SPAȚII

Vând fermă de animale 470 mp, 24 boxe de padoc + anexă gospodărească, pe str. Steagului 93. Informații telefon 092.344.785, 250202. (18396)

Vând hală de producție, 1.200 mp suprafață, teren aferent 5.600 mp, mașini de transport. Informații telefon 092.344.785, 250202. (18396)

Vând SPAȚII COMERCIALE 3 clădiri 60 mp, 40 mp, 20 mp, toate la un loc + curte 230 mp, zona Vlaicu. Telefon 092.621.961. (18827)

Vând casă cărămidă, front stradal 9 m, proiect spațiu comercial, trifazic, apă, canalizare, gaz stradal achitat, grădină etc. str. Vârful cu Dor, 24, preț 30.000 USD, negociabil. Telefon 0723.199.578. (18861)

Vând urgent hală 420 mp pentru producție sau depozit, central, toate utilitățile. Telefon 094.568.863. (18871)

Ocazie! Vând bar cu terasă, pe șirand, preț 6.000 $, negociabil. Telefon 091.285.073; 093.198.095. (17835)

Vând (închiriez) clădire P+1, 300 mp, Bd. Revoluției, posibilități hotel, sediu firmă, multiple utilități. Telefon 0744.568.800. (18886)

Vând spațiu comercial, ultracentral, suprafața 150 mp. Telefon 0722.238.837, 0722.374.723. (18894)

Vând farmacie umană funcțională, cu sediu proprie. Telefon 281405. (18913)

Vând 42 mp pentru sediu firmă, birou, centru. Telefon 232943. (18899)

VÂNZĂRI TERENURI

Vând teren pentru casă, intravilan, comuna Târnova-central. Telefon 237856.

Vând 2,7 ha, centură-Sere, 6 USD/mp. Telefon 0745.365.755, 235171. (18539)

Ocazie! Vând urgent loc de casă 1.440 mp, în Sînicolaul Mic, str. Pașcani nr. 7, la preț convenabil, eventual plata în rate. Informații telefon 0744.773.759, 288522. (18609)

Vând loc casă 600 mp, Arad, str. Dorobanților. Telefon 254374, după ora 18. (18848)

Vând loc de casă în Aradul Nou (Tabacovici), 10$/mp. Telefon 286744, 0722.690.350. (18937)

VÂNZĂRI AUTO

Vând RABA frigorifice 16 tone, capacitate utilă 10 tone, stare foarte bună. Telefon 258285, 0744.507.216. (18176)

NOU! ANVELOPE de ARO, JEEP, la numai 500.000 lei! Avem toate dimensiunile în stoc, la cele mai mici prețuri. Convingeți-vă acum! Telefon Arad, 259339; 0744.706.321, Lipova 563027; 563145. (18171)

Vând combină Massey Ferguson cu masa de 4 m, motor Perkins. Telefon 462974. (1858605)

Vând izotermă frigorifică Mercedes, util 8,2 t, trapă, 4.500 $. Telefon 206240. (18754)

Vând Renault 11 Diesel, persoană fizică, stare de funcționare, 1700 USD. Telefon 0744.556.686. (18837)

Vând BMW 524 Turbo Diesel, an fabricație 1985, persoană fizică, stare foarte bună funcționare. Telefon 251190; 0766.673.574. (18867)

Vând șasiu ARO 320, cu factură. Informații la telefon 0745.634.508. (2667932)

Vând tractor U-650, stare bună. Telefon 0745.691.210. (18786)

Vând combină Claas, masa 2,80, stare foarte bună funcționare, cu piese schimb. Telefon 0745.596.616. (18858)

Vând Lancia Prisma TD, an 1986, preț 1.600 USD. Telefon 0740.755.199. (18878)

Vând autobenă Raba 8,5t, stare perfectă de funcționare. Telefon 0744.102.132. (1858608)

Vând Raba benă cu remorcă în stare de funcționare, înscrisă normal. Telefon 462974. (1858609)

Vând Kawasaki KLR 650 cmc, an 1995, neînmatriculat, 2.000 Eu. Telefon 245250. (2666927)

Ocazie! Vând VW Passat, 1,9TDI, an 2000, argintiu metalizat, full options, recent adus, 15.600 eu, negociabil, înmatriculat. Telefon 0744.531.875. (18895)

Vând SEMIREMORCI basculante și cu prelată, trailere, noi, leasing. Telefon 0722.698.870; 0722.294.646 (f. 2733449)

Vând asistență tehnică TV, motor Brașov, CIV, 2.700 Eu. Telefon 381800, 212038, 092.315.686. (18887)

Vând autoturism Espero Daewoo, 53.000 km, genți aluminiu, eleron, închidere telecomandă, alarmă, aer condiționat, preț 5.700 Eu. Informații telefon 211126, 092 748 663 sau 250044. (18893)

Vând tractor U650, stare de funcționare, 95 mil. lei. Telefon 0744.270.794. (18900)

Vând Ford Mondeo Caravan, 1.600 cmc, 16V, fabricație 1994. Telefon 092 581 852. (18902)

Vând Dacia 1310 din 85, cu CIV, tăblărie, motor în stare perfectă, 550 USD. telefon 263398. (18908)

Vând Dacia Nova, 1999. Telelfon 338288. (18912)

Vând Dacia papuc, cu CIV și numere noi, stare perfectă + ofer înmatriculare, preț 76.000.000 lei. Telefon 0745.489.918 sau 095 489 918. (18917)

Vând cupa tractor 11.500.000 lei, negociabil. Telefon 0744.173.760. (18935)

Vând 2 cauciucuri 650-265LT, foarte bune, 150 Eu, negociabil. Telefon 0744.173.760. (18935)

Vând microbus Fiat Ducato 8+1 locuri, an fabricație 1995, stare bună, preț 6.700 USD, negociabil. Telefon 094.592.272, 274491. (18956)

Vând combină Claas Mercur, localitatea Șepreuș nr 336. Telefon 532607. (18970)

Vând TV 35, carosat, motor Brașov. Telefon 212526. (18971)

Vând tocătoare tulei, localitatea Șepreuș nr. 163, familia Toma. (18970)

Vând VW Passat, 1986, pentru dezmembrare. Telefon 092 897 721.(18973)

Vând RABA basculă cu remorcă. Telefon 095.320.938.

Vând Dacia 1310, 1998, 80.000 km, vopsea originală. Telefon 284797. (18988)

Vând DACIA, 2000, preț negociabil. Telefon 218317; 0745.646.497. (2666933)

Vând Dacia 1310 și Renault 18. Telefon 270603. (2666930)

Vând urgent Dacia 1310 Breck, 2000, injecție, închidere centralizată, alarmă, geamuri ionizate. Telefon 212911. (2666935)

Vând remorcă transport persoane (tambă), motor ARO Brașov, motor ARO Câmpulung, vinci pentru ridicat. Informații Șicula nr. 123. (1857720)

VÂNZĂRI ELECTRO

Vând televizor color, 1.500.000 lei, cu garanție. Telefon 275277.

Vând combină frigorifică, preț 100 Euro, videorecorder - 25 Euro, congelator cu sertare. Telefon 275277

Vând mașină spălat automată, preț 3.000.000 lei, cu garanție. Telefon 275277.

Vând CASE MARCAT FISCALE, CÂNTARE și PLATFORME ELECTRONICE, NUMĂRĂTOARE de BANI. Telefon 282829; 272727. (f.2365911)

OFERTĂ SPECIALĂ! Numai luna aceasta, cu marfă second-hand: VITRINĂ, LADĂ, COMBINĂ FRIGORIFICA, CONGELATOARE, FRIGIDERE până 20% reducere; TV color, MAȘINI de SPĂLAT AUTOMATE, ASPIRATOARE, VIDEO 10%. Acum și în rate! Arad - telefon 0744.706.321, 259339; Lipova - 563027, 563145. (18171)

Vând TELEVIZOARE COLOR carcasă plastic, diferite diagonale, între 1.500.000-3.700.000 lei; CONGELATOARE, LĂZI, VITRINĂ și COMBINE frigorifice, între 2.500.000-4.500.000 lei; MAȘINI AUTOMATE, între 3.000.000-3.900.000 lei. Telefon 274600, orele 9-19 sau orele 21-23; 241355. (18262)

Vând televizoare color, carcasă plastic, garanție. Telefon 219365, 0723.380.028. (18384)

Vând mașină spălat automată, cuptor microunde, televizor color, video recorder, garanție. Telefon 214786. (18407)

Vindem Pentium 2 - 350 MHz HD 20 GB, 128 RAM - CD ROM, sunet, boxe, modem, monitor 15 digital, tastatură, mouse, 260 $. Telefon 280260. (18674)

Vindem Pentium 2 - 233 MHz 32 RAM HD 2,3 GB, CD ROM, sunet, boxe, monitor 14 - 200 $. Telefon 280260. (18674)

Vând ieftin televizoare color 37-72 cm. Telefon 338090, Arad. (18746)

Vând congelator Arctic, cu 5 sertare. Telefon 273737. (18859)

Vând PI: 133 la 50$; 200 la 80$, 233 la 105$; PII: 233 la 135$, 333 la 160$. Telefon 0257-256169. (18928)

VÂNZĂRI DIVERSE

„TITO" ȘIRIA vinde PUI VII DE CARNE de cca 2 kg la numai 45.000 lei/kg. Telefon 0740.671.729, zilnic 8-20. (18880)

Vând PLASĂ GARD zincată - 21.000 lei/kg, toate dimensiunile; PLASĂ RABITZ - 40.000 lei/kg; CUIE - 17.500 lei/kg; SÂRMĂ NEAGRĂ - 17.500 lei/kg; SÂRMĂ ZINCATĂ, str. Vrabiei nr. 4. Telefon 289997, 0744.289.997. (18061)

Vând porci grași, 100 kg/buc. Telefon 381139.

(Continuare în pagina 14)

(Urmare din pagina 13)

Vând, din dezmembrări sere, țeavă și sticlă. Telefon 0744.649.637, 0721.288.627. (17036)

Vând BOLȚARI TERMOIZOLANȚI din zgură, cărămidă sau beton, 14 modele; BORDURI, PAVELE. Telefon 0745.634.885, 0722.621.600. (17748)

Vând rolete plastic import - 270.000 lei/ mp, rolete lemn tei - 450.000 lei/ mp, obloane mobile din lemn - 850.000 lei/ mp, jaluzele verticale și orizontale. Telefon 0722.282.380, 0256-471939. (18181)

Vând LEMNE FOC, NISIP, BALAST la domiciliu. Telefon 214010, 093.686.677. (18792)

Vând ciment 112.000 lei/sac, peste 10 tone, la domiciliu; BCA 1.340.000 lei/mc. Telefon 093.573.124. (18732)

Vând NISIP, BALAST, cantități mici și mari, la domiciliu. Telefon 0721.097.763. (18119)

Vând LEMNE FOC, NISIP, BALAST, la domiciliul clientului. Telefon 210771. (18119)

Vând LEMNE FOC, NISIP, BALAST, la domiciliul clientului. Telefon 277027. (18119)

Vând utilaje de marcă, prelucrare prin așchiere, strunguri, Borwerk, prese, foarfecă vibratoare, utilaj de sudat prin presare, etc. Informații telefon 092.344.785; 250202, 206197. (18396)

Vând NISIP, BALAST la domiciliul clientului. Telefon 257769. (18994)

Vând rolete plastic, import, rolete lemn, jaluzele. Telefon 0259.478503: 0745.594.415. (18514)

Vând NISIP și BALAST, la domiciliul clientului. Telefon 257769. (18552)

Vând masă biliard, foarte bună. Telefon 0745.173.499 sau 234835. (18573)

Vând LEMNE FOC TĂIATE, esență tare, domiciliu. Telefon 276488, Grădiște. (18626)

Vând pavele, diferite modele. Informații telefon 276852 sau 0744.618.414. (18645)

Vând BETON, MORTAR, ȘAPĂ. Asigur utilaje, transport. Telefon 0723.273.746. (18675)

Vând puicuțe Rosso diferite mărimi. Telefon 262619. (18743)

Vând garaj cu plata în rate, zona Fortuna, bloc A11-A12. Telefon 0744.883.548. (18700)

Vând EUROBOLȚARI termoizolanți cu certificat calitate 300x250x200, 8.200 lei/bucata, 1 mc - 550.000 lei, 1 bolțar - 7,6 cărămizi. Telefon 281491; 0722.381.750. (18759)

Vând plasă gard, toate dimensiunile, 20.000 kg, ciment 115.000/sac, var 65.000/sac, AFI 117.000/sac. Telefon 256884. (18691)

Vând colțare și canapele, noi, plus SUA. Telefon 270018, 0744.509.801. (18780)

Vând COLȚARE, CANAPELE. Telefon 286069, 094.604.016. (18787)

Vând termoteci pe gaz Vaillant, Yunkers (7.000.000 lei), pompe de recirculare (1.000.000 - 2.500.000 lei), diferite piese de schimb. Garanție un an de zile. Telefon 0740.249.544. (18790)

Vând pui carne rasa Broiler, 3 săptămâni, 450 gr. 31.000 lei. Telefon 473047. (18802)

Vând porumb boabe. Telefon 228261; 413122. (18799)

Vând frigider, stare bună funcționare, ușă apartament din tei, prețuri negociabile. Telefon 254832. (18817)

Vând iepuri de rasă și iepuriță gestante, preț negociabil. Telefon 254832. (18817)

Vând scule forat fântâni, diametru 300 mm; forme confecționat tuburi beton diametru 300, dispozitiv curățat fântâni, 4 uși și două geamuri duble 2.000.000 lei. Telefon 466456. (18674)

Vând mașini cusut industriale: liniare Paff, Durcop, butonieră grea, masă călcat cu absorbție, triplok Rimoldi 5 fire. Telefon 094.577.974; 514003; 514329. (18430)

Vând 2 buc. mașini de cusut liniare, trifazice. Telefon 217020. (18826)

Vând LEMNE FOC, NISIP, la domiciliu. Telfon 214428. (18942)

Vând LEMNE FOC, NISIP, la domiciliu. Telefon 214535. (18941)

Vând mobilier second-hand, import Germania, prețuri avantajoase, P-ța Sârbească nr. 7-8 Arad. Telefon 0723.640.549, 0745.632.646, 0740.059.120. (18954)

Vând FĂINĂ import UNGARIA BL 55. Telefon 0721.585.650. (2666931)

CUMPĂRĂRI TERENURI, IMOBILIARE

Cumpăr cu plata în maxim 30 rate lunare, casă sau apartament la casă 2-3 camere, zonă centrală. Oferte la telefon 279280. (18677)

Cumpăr apartament zonă centrală, minim 100 mp, poate fi și Legea 112. Telefon 0744.577.050. (18884)

FABRICĂ ÎNCĂLȚĂMINTE angajează MAȘINISTE cu experiență pentru banda de cusut. Telefon 272240. (18721)

Angajăm VÂNZĂTOARE magazin alimentar. Telefon 0724.773.745 sau 258888. (18728)

SOCIETATE COMERCIALĂ angajează BARMAN(Ă), OSPĂTARE BAR, absolventă studii economice pentru EVIDENȚE CONTABILE. Informații telefon 212588. (18751)

SOCIETATE COMERCIALĂ angajează VÂNZĂTOARE magazin alimentar. Telefon 281349, 0722.581.852. (18667)

S.C. QUEEN SPORT SRL angajează ADMINISTRATOR BAZĂ SPORTIVĂ. Telefon 0721.883.508; 0722.643.336.

SOCIETATE COMERCIALĂ cu profil de comercializare en-gros materiale instalații sanitare, termice, gaz, angajează: 1. INGINERI VÂNZĂRI. Cerințe: 1. Studii superioare tehnice, facultatea instalații în construcții; 2. Cunoștințe de marketing și management; 3. Posesor permis categoria B; 4. Vârsta max. 35 ani; 5. Domiciliul stabil ARAD. Cei interesați sunt rugați să trimită C.V. la fax 271052, 275600. Informații suplimentare telefon 0722.450.792. (2666914)

Angajez LANGOȘĂREASĂ cu experiență sau interesată. Telefon 257965, orele 19-20. (18903)

Angajez BRUTAR carte muncă, salar bun, program scurt. Telefon 288763. (18909)

Angajăm personal cu experiență: TEHNICIAN CONFECȚII, MECANIC CONFECȚII, MUNCITORI CALIFICAȚI. Telefon 213382. (18949)

Angajăm BARMANI și FEMEIE DE SERVICIU. Telefon 057-210944, 0722.609.986. (18959)

Angajăm, pentru perioada verii, elevi, studenți, șomeri. Se oferă carte muncă, salar 4.900.000 lei, program flexibil. Telefon 276817. (18951)

SOCIETATE COMERCIALĂ angajează TĂIETOR-AUTOGEN, LĂCĂTUȘ SUDOR. Telefon 0723.404.010. (18967)

SC angajează VÂNZĂTOARE GESTIONAR, 2 MANIPULANȚI MARFĂ pentru COMPLEX JACKSON. Telefon 095 605 032.(18972)

NDB LOGISTICA ROMÂNIA SRL angajează PERSONAL PENTRU DEPOZIT (manipulanți marfă) și PERSONAL pentru serviciul control calitate. CV la fax 057-216729. (18974)

Angajez ȘOFER str. Cardoș Iacob nr. 44. Telefon 214496. (18977)

Firma HELIOS angajează MUNCITORI în domeniul CONSTRUCȚIILOR. Informații telefon 0745.258.654. (18976)

Publicitatea noastră, mai aproape de dumneavoastră

ÎN ZONELE UTA ȘI MICĂLACA - AGENȚII DE PUBLICITATE „ADEVĂRUL”

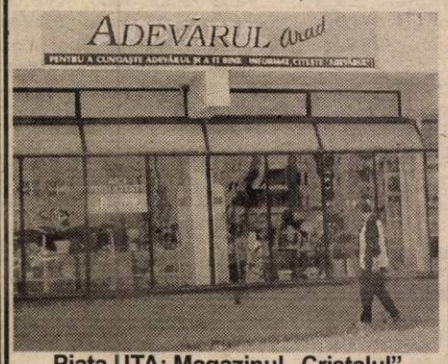

Piața UTA: Magazinul „Cristalul” (aparținând AMET)

În dorința de a apropia mai mult serviciile de mică și mare publicitate de dvs., ziarul „Adevărul” a deschis două agenții de publicitate în Arad.

Program: luni - vineri între orele 9-16

„Adevărul” - publicitate eficientă la tarife avantajoase

Micălaca: Magazinul GIP (aparținând AMET), vizavi de „Coraura”

PRESTĂRI SERVICII

Școala de conducători auto „BELC”, SERIE NOUĂ din 1 iulie 2002, cat: A, B, C, D, E. CASA SINDICATELOR, program 8-16. Telefon 230004; 381811; 0744.938.335.

Școala IRIMIA înscrie. Elevi, studenți, reducere 5%. Telefon 286602; 0744.506.847. (18414)

SILDOR PROD, reparații - vânzări: FRIGORIFICE. Vânzare - montaj: AER CONDIȚIONAT. Telefon 270622. (c.)

INSTALAȚIE ÎNCĂLZIRE COMPLETĂ termotecă, calorifere, fitinguri, 36 rate, AVANS ZERO, fără giranți, MANOPERA GRATUIT. Telefon 0740.848.239. (18762)

Școala șoferi „VÂRTACI” începe SERIE 29 iunie. Telefon 246527; 0721.477.552. (18256)

Executăm TÂMPLĂRIE din ALUMINIU cu GEAM TERMOPAN, noi. Ne respectăm promisiunile. Telefon 274466. (18565)

EXECUT zidărie, tencuieli, zugrăveli, faianțări, acoperișuri, izolații, fundații, parchetări, construcții metalice. Telefon 234216; 090.696.157. (18827)

Firmă serioasă execută lucrări FORAJ FÂNTÂNI. Telefon 0745.383.703 sau 057-261270. (2667881)

EXECUT CONSTRUCȚII DIVERSE, fațade, izolații contra igrasiei, finisaje apartamente, case la cheie și acoperișuri. Telefon 272695, 0745.685.685, 0721.803.133.

Vând tablă zincată, cutată, import, 6, 7 și 8 m. Telefon 381800, 092.315.686. (18887)

Vând termoteka marca Berreta Turbo 24KW, nouă, sigilată. Telefon 368628. (18060)

Vând PARCHET FAG, STEJAR, uscat, prețuri minime. Telefon 235271; 0744.555.338. (2667675)

Vând nisip, balastru, piatră albă, piatră codru pentru fundații, mozaic alb, la domiciliul clientului. Telefon 0745.615.810. (18445)

Vând vacă gestantă, luna a IX-a, rasa Holstein, comuna Zărand nr. 157. Telefon 118, 276610. (18114)

Vând banc centicubat pompe injecție, subansamble C14 din dezmembrări. Telefon 381800, 092.315.686. (18887)

Vând mobilă, lichidez apartament bloc. Telefon 250250, 0766.250.252. (18918)

Vând 150 baloți lucernă. Informații telefon 416240, după ora 20. (18921)

Vând lucernă balotată. Telefon 057-286263 după ora 16 sau 0744.286.878. (18927)

Vând abricht și circular trifazic în stare de funcționare și alte scule de tâmplărie, str. Libertății nr 22. (18932)

Vând utilaje tâmplărie funcționale: banzic, circular masă mobilă mică, circular masă mobilă mare, cu pantograf, abricht (lat 600 mm), abricht cu grosime (lat 600 mm), freză verticală preț 4.000 Eu, negociabil. Telefon 0744.555.684.(18936)

Vând mochetă nouă, import Austria. Telefon 275558, 072 359 494. (18948)

CUMPĂRĂRI ELECTRO

Cumpăr FRIGIDERE - 600.000-700.000, COMBINE FRIGORIFICE. Telefon 273965; 0721.838.968. (2666911)

CUMPĂRĂRI DIVERSE

Cumpăr VACI, VIȚELE, TAURI. Telefon 0722.941.123; 288968. (17184)

Cumpăr viței și tăurași, plata pe loc. Telefon 0740.583.833. (18641)

CERERI ȘI OFERTE DE SERVICII

Angajăm, la țară, FAMILIE SERIOASĂ pentru ÎNGRIJIT ANIMALE. Telefon 0744.558.552, 289743.

Angajăm AJUTOR COFETAR PATISER. Salarizare atractivă. Telefon 095.574.530. (18874)

S.C. ARCONS SECURITY angajează AGENȚI PAZĂ și INTERVENȚIE. Telefon 254329, 254417.

TOP SECURITY angajează AGENȚI de PAZĂ, zilnic, orele 9-11, P-ța Sârbească nr. 1 (în curtea bisericii). (18438)

Angajez CONTABILĂ pentru contabilitate primară, cu experiență în operarea programului CIEL (gestiune + contabilitate), vârsta maximă 25 ani. Telefon 0723.255.708. (18860)

Angajăm BUCĂTAR, ajutor bucătar, OSPĂTARE pentru strand. Telefon 091.014.554. (18868)

Angajez BUCĂTAR cu experiență, pe strand. Telefon 0722.318.718. (18669)

Caut COLABORATORI persoane dinamice, preferabil CADRE MEDICALE, minim 75-100 $. Telefon 287159; 0745.251.105. (18668)

Angajez PERSONAL, minim liceul, vârsta maximă 30 ani. Telefon 270856. (18882)

Căutăm INGINERI HORTICOLI, cunoscători ai limbii germane, chiar și tineri absolvenți. Informații telefon 0722.349.066 și seara 289481. (2666918)

FIRMĂ cu capital privat angajează, pentru lucrări de precizie, GĂURITORI și RECTIFICATORI ÎN COORDONATE. Informații telefon 514944, orele 7-15.30. (18876)

SOCIETATE COMERCIALĂ angajează PAZNIC DE NOAPTE cu carte de muncă. Telefon 0257-272200. (2666925)

FABRICĂ ÎNCĂLȚĂMINTE caută femei pentru mașina de cusut, subțiat, termociment. Telefon 212928. (2666916)

Angajez VÂNZĂTOARE cu experiență profil alimentar. Telefon 091.668.142. (18943)

Angajăm CONFECȚIONERE cu experiență croitorie serie, condiții bune, salarizare bună. Telefon 211214. (18910)

Angajăm FAMILIE pentru FERMĂ ANIMALE. Asigurăm cazare + masă, salar. Calea Timișorii 178, telefon 287721. (18915)

Angajăm VÂNZĂTORI STRADALI legume-fructe și ELEVI pe perioada vacanței. Informații Petru Rareș 45 (Grădiște). (18916)

ZADE angajează MUNCITORI croi, călcat, MAGAZIONER. Telefon 272668. (18931)

Angajez 2 VÂNZĂTOARE, experiență magazin băuturi. Interviul vineri, 28 iunie ora 16. Telefon 0723.300.063. (18934)

SC SPECTRUM DET SRL angajăm AGENȚI DE PAZĂ. Condiții: înălțime - minim 1,70, studii - minim 8 clase, stagiul militar - satisfăcut, cazier, salar între 2.000.000-2.500.000 + bonuri masă. Selecția zilnic, luni-vineri, ora 12, la sediul firmei din incinta COMPLEX JACKSON. Telefon 270875, 0723.142.737. (18945)

Angajăm VÂNZĂTOARE magazin alimentar, carte muncă, condiții deosebite. Telefon 255270. (18947)

Angajez BARMAN-OSPĂTAR. Informații telefon 265079. (18952)

(Continuare în pagina 15)

(Urmare din pagina 14)

TAPIȚEZ, REPAR canapele, fotolii, rolete, vopsim, negociabil. Telefon 219412, 0721.863.639. (18966)

Instalator autorizat, execut lucrări INSTALAȚII SANITARE, ÎNCĂLZIRE. Telefon 289673; 0721.227.744. (2666937)

DIVERSE

ÎNTREȚIN familie de vârstnici pentru locuință, ofertă serioasă. Telefon 242311.

În atenția cititorilor,

VALERIA ZENA
cea mai puternică clarvăzătoare cu puteri paranormale care lucrează cu MAGIA ALBĂ și puteri divine, de SÎNZIENE, rezultatele sunt garantate de la prima ședință desface orice tip de farmece și blesteme, aduce persoana iubită înapoi prin leacuri și DESCÂNTECE. Sunați 0257-231892; 0744.288.220. (18865)

Ofer ÎMPRUMUT VALUTĂ. Condiții avantajoase. Telefon 091.907.564. (18490)

Tămăduitoarea TAMARA vă stă la dispoziție. DEZLEAGĂ orice tip de farmece, blesteme. Apelați cu încredere! Telefon 368624; 093.421.156. (18793)

Prezicătoarea, doamna

LARISA
venită la cererea oamenilor în Arad, pentru rezolvarea tuturor problemelor, ale oamenilor. Telefon 057 - 277888, 091.957.633. (18185)

SC MARANELLO SRL cu sediul în Arad, str. Clujului bl. 81, sc. B, ap. 2, solicit autorizație de mediu pentru activitate de panificație și cofetărie în Calea Aurel Vlaicu bl. 6b. Eventualele contestații se pot depune la Agenția de Protecția Mediului Arad, Bd. Dragalina nr. 16. (18953)

Sunt anonim din Pâncota, transmit pe această cale mii de mulțumiri doamnei

AURELIA ARDELEANCA,
pentru că mi-a adus bărbatul acasă, care mă părăsise. Telefon 0723.924.535. (18502)

Rugăm persoanele care au fost în trecere pe lângă stația PECO INEU, în noaptea de 1/2 aprilie 2002 să ne contacteze în legătură cu incidentul dintre un șofer și Poliție. Telefon 0744.607.081. (18964)

S.C. LINKOPAN SRL vinde și distribuie SARE ALIMENTARĂ. Telefon 0721.585.650. (2666932)

CITAȚII

Se citează pentru termenul de judecată din data de 26 iunie 2002, la JUDECĂTORIA ARAD, camera 103, în dosar civil nr. 4477/2002, numiții: CIOBOTA CONSTANTIN și CIOBOTA ANA OLGA, ambii cu domiciliul necunoscut, în calitate de pârâți, în proces cu CONSILIUL LOCAL AL MUNICIPIULUI ARAD pentru înscrierea dreptului de proprietate al Statului Român cu titlu de prescripție extinctivă asupra imobilului situat în Arad, str. Șt. Cicio Pop nr. 12-14, ap. 2. În caz de neprezentare cauza se va judeca în lipsa pârâților. (18883)

Se citează numiții: STAD-LER EMERIC una și aceeași persoană cu STADLER IMRE, STADLER IOSIF una și aceeași persoană cu STADLER JOSEF, STADLER MARIA ȘI STADLER MIHALY, toți cu domiciliul necunoscut, în calitate de pârâți, la JUDECĂTORIA CHIȘINEU CRIȘ, camera 1, pentru termenul de judecată din 3 iulie 2002, ora 9, în dosar nr. 599/2002, pentru uzucapiune, în proces cu reclamanta ALB ILEANA. (18926)

TURISM

AMAD TOURISTIK efectuează transport internațional SPANIA, ITALIA, PORTUGALIA, FRANȚA, GERMANIA, cu autocare moderne. Asigurări medicale. Rezervări zilnic, Arad, str. Cloșca, nr. 2, telefon 057 - 254453; 0721.507.080. (3252)

ITALIA, tarife excepționale. Informații telefon 213041 sau 0723.511.200. (18686)

Pletl

Asigură zilnic transport de persoane în GERMANIA pe ruta: Passau - Regensburg - Nürnberg - Würzburg - Aschaffenburg - Frankfurt - Giessen - Siegen - Köln - Düsseldorf - Essen - Dortmund - Deggendorf - Landshut - Mühldorf - Augsburg - Ulm - Heilbronn - Stuttgart - Pforzeim - Karforuhe - Heidelberg - Mannheim. Călătorii în autocare noi, moderne, însoțitoare de bord, două bagaje gratuite, o masă caldă în UNGARIA. Cu plecare din KARLSRUHE: SPANIA, FRANȚA, PORTUGALIA. Intermediem asigurări medicale. NOU! Din 1 aprilie 2002, săptămânal excursie la COSTA AZAHAR; 11 zile (7 înoptări + mic dejun), 359 Eu. Informații și înscrieri, la AGENȚIILE PLETL din: ARAD, telefon 057/252291; LIPOVA - 057/561377; 563011. (c.)

ÎNCHIRIERI

Ofer spre închiriere apartament 2 camere, mobilate. Telefon 258669, 0740.529.502.

Oferim spre închiriere SPAȚII COMERCIALE pentru magazine, depozite, producție. Telefon 281036. (c.)

Ofer spre închiriere apartament central, 3 camere, garaj. Telefon 0723.572.499. (18657)

Închiriez apartament central, ofer 200 Euro pe lună. Telefon 0723.124.483. (18570)

Închiriem spații comerciale ultracentrale în incinta Magazinului Aradul. Informații suplimentare la telefon 092.605.709. (18730)

Închiriez/vând spații 60, 100, 150, 117, 800, 700. Telefon 233081 (orele 9,30-12,30); 0745.219.263. (18756)

Ofer spre închiriere spațiu pentru depozit, producție, zona UTA. Telefon 272676. (18599)

Ofer închiriere apartament mare, ultracentral, mobilat, termen lung. Telefon 281124. (18765)

Închiriez spațiu comercial, 150 mp, zona UTA, str. Brâncoveanu nr. 49. Telefon 0745.195.913. (18447)

Ofer spre închiriere apartament 2 camere, decomandat, mobilat, etc, pe termen lung. Telefon 274271. (18814)

Caut să închiriez casă sau apartament la casă în zonă centrală, ofer maxim 100 Euro + cheltuieli întreținere. Oferte la telefon 279280. (18677)

Ofer spre închiriere 100 mp, spațiu igienizat-diverse activități. Telefon 092.264.539 (18517)

Închiriez spațiu central, 60 mp, complet amenajat, 3 camere, gresie, faianță, termotecă gaz, pentru birouri, sediu firmă, str. Penes Curcanul nr. 34. Telefon 254105, 264864. (18806)

Închiriez (ofer) apartament 3 camere, zona Micălaca. Telefon 279974, 0744.630.173 (18946)

Caut să închiriez apartament 2 camere, zona Podgoria. Telefon 0745.633.379, 0745.664.616.(18975)

Închiriez apartament 2 camere, zona Intim, parter înalt, contorizat, încălzire gaz. Telefon 251885. (18961)

PIERDERI

Pierdut carnet de șomaj eliberat de DMPS Arad, pe numele Erdos Carol. Îl declar nul. (18911)

Pierdut carnet șomaj eliberat de DMPS Arad, pe numele Colompar Pavel. Îl declar nul. (18925)

Pierdut bloc facturier de la nr. 8993279 până la nr. 8993300 și chitanțier fiscal de la nr. 0180969 până la nr. 0181000, în alb, aparținând SC STAR DANY CONSTRUCT SRL. Le declar nule. (18930)

Pierdut ștampilă rotundă, cu inscripția: SC STAR DANY CONSTRUCT SRL, cod fiscal R14261871. O declar nulă. (18929)

Pierdut ștmapilă ovală firmă, cu inscripția: SC ACLIM SRL. O declar nulă. (18958)

† DECESE †

Cu adâncă durere în suflet, anunțăm încetarea din viață, la vârsta de 90 de ani a celei care a fost
MARIA BUDA,
soție, mămă, soacră, bunică și mătușă. Înmormântarea va avea loc joi, 27 iunie, ora 16.00, la cimitirul Pomenirea. Dumnezeu să o odihnească în pace. Familia îndoliată.

Cu adâncă durere în suflet ne despărțim de cel ce a fost pentru noi tată, soț, bunic,
BECHEȘ GHEORGHE.
Te plângem neîncetat familia și cei dragi. Nu te vom uita niciodată! Familiile îndoliate: Bechеș și Ursa. Înmormântarea va avea loc la Cimitirul Aradul Nou, miercuri, 26 iunie, ora 10.

Familia SĂBĂU anunță cu tristețe încetarea din viață, la 93 de ani, a celei care a fost
SĂBĂU SUSANA,
mamă, bunică, soră și soacră, fostă moașă, din Sânicolaul Mic. Înmormântarea va avea loc azi, 26 iunie, ora 13, de la Biserica Ortodoxă din Aradul Nou, la Cimitirul Mureșel. Dumnezeu s-o odihnească în pace! Familia.

Gânduri și lacrimi și cuvinte sunt prea sărace pentru a exprima durere, suferința și dorul care ne apasă pentru cel care a fost soț, tată, fiu, ginere, cumnat, verișor și nepot,
PETRUSE VALER.
Nu te vom uita niciodată și Dumnezeu să te odihnească în pace! Înmormântarea va avea loc azi, 26 iunie 2002, ora 15, în localitatea Sântana. Familia în veci nemângâiată.

Cu adâncă durere în suflet anunțăm încetarea din viață a iubitului nostru soț, tată, socru și bunic
PRECUP IOAN.
Înmormântarea va avea loc azi, 26 iunie 2002, ora 17, la Cimitirul din MACEA. Familia îndoliată.

Cu inimile zdrobite de durere anunțăm încetarea din viață, la vârsta de numai 34 ani, a celui care a fost un soț iubitor, fiu, frate, ginere, cumnat

TAKÁCS PETRU.
Înmormântarea va avea loc azi, 26 iunie 2002, ora 17, de la locuința din SECUSIGIU. Te plânge mereu, soția Takács Monica.

† SERVICII FUNERARE †

SC „IN MEMORIAM" SRL
str. EMINESCU nr. 4
(ATENȚIE, vizavi de CINEMA MUREȘUL)
Tel. 057-211929, 093.343.964
str. ORIZONTULUI nr. 9A (Bujac)
oferă SERVICII FUNERARE COMPLETE - NON STOP.
Sicrie-modele multiple (simple-lux), sicrie import ITALIA, ACCESORII. Intermediem COLACI, COLIVĂ etc.
ÎMBĂLSĂMĂM GRATUIT (formolizat).
TRANSPORT ÎN ORAȘ GRATUIT
SERVICII: SPĂLAT, ÎMBRĂCAT
PLATA ÎN RATE.
Transport INTERN - INTERNAȚIONAL

RO STYL COMPANY
SERVICII FUNERARE COMPLETE
PRODUCĂTOR SICRIE
ARAD, STR. M. EMINESCU 22, TELEFON 214.422
Magazin deschis și noaptea
OFERIM
● SICRIE 10 MODELE DE LA 800.000 LA 3.600.000
● SICRIE LUX 4 MODELE DE LA 4.500.000 LA 20.000.000
● LENJERIE DECES 6 MODELE DE LA 300.000 la 2.000.000
● CRUCE, LUMÂNĂRI, PROSOAPE, BATISTE, MÂNERE și ȘURUBURI SICRIU
OFERTĂ SICRIU FAG CRUCE RESPETE 1.500.000
APELÂND LA SERVICII: ÎMBRĂCAT, FORMOLIZAT ȘI TRANSPORT BENEFICIAȚI DE 15% REDUCERE LA SICRIU ȘI TRANSPORTUL LA DOMICILIU GRATUIT
▼PLATA ȘI DUPĂ ÎNCASAREA AJUTORULUI DE ÎNMORMÂNTARE.
PĂREREA DVS. CONTEAZĂ!
TELEFON 094.690.121

† CONDOLEANȚE †

Transmitem sincere condoleanțe familiei SABĂU la pierderea mamei și bunicii. Familiile DUȚĂ și SUCIU.

Locatarii blocului H7, sunt alături de familia SĂBĂU GHEORGHE în marea durere pricinuită de decesul mamei și transmit sincere condoleanțe. (18920)

Suntem alături de prietenii noștri, familia SĂBĂU, în aceste clipe grele pricinuite de trecerea în eternitate a celei care a fost și pentru noi
BUNICA TITI
și transmitem sincere condoleanțe familiei îndoliate. Familia Bociort Nicolae. (18944)

† COMEMORĂRI †

S-au scurs 6 săptămâni de când a trecut în neființă,
GIBALĂ TEREZIA.
Familia Gibală îndoliată, mulțumește celor care au fost alături. (18934)

Pios omagiu și dragi amintiri, acum, la împlinirea a 6 luni de la trecerea la cele veșnice a mult iubitului și regretatului nostru soț și tată,
BUHA POMPILIU MIHAI.
Rugăm pe bunul Dumnezeu să-i dea odihnă și să-l așeze în rândul celor drepți. Soția și copiii. (18890)

Lacrimi, flori și un gând de aducere aminte, la împlinirea a 6 ani de la tragica despărțire de fiica noastră dragă,
ELENA DACIANA BUDIȘAN.
Vei rămâne veșnic în inimile celor care te-am iubit foarte mult. Familia îndurerată. (18922)

Pios omagiu, tristă amintire, la 20 de ani de la trecerea în neființă a celui care a fost
prof. FLETER MIHAI
din Sântana. Dumnezeu să-l odihnească în pace! Familia. (1858610)

Se împlinesc 8 ani de când au plecat dintre noi, cei care au fost:
CHEREJI STELA
și
CHEREJI PETRU.
Dumnezeu să-i odihnească! Ve-ți rămâne veșnic în inimile noastre! Nu vă vom uita niciodată! Slujba de pomenire se va oficia dumi-nică, 30 iunie, la Mănăstirea Feredeu. Vă plâng mereu: Gyuri cu familia din Șimleul Silvaniei și Cornel cu familia din Pâncota. (9646986)

Astăzi, se împlinesc 6 săptămâni de când ne-a părăsit,
VIOREL ȘTEF,
un soț și un tată minunat. Parastasul va avea loc duminică, ora 12, la Biserica Ortodoxă din Grădiște. Familia. (18965)

Nici timpul care trece, nici lacrimile nesecate nu pot alina durerea despărțirii de dragul nostru fiu și nepot
CHRISTIAN BODOR,
de la decesul căruia se împlinesc 6 ani de zile. Puțin ai trăit, mult te-am iubit, mereu te vom plânge. Mama, tata, buna și familia Elek. (18985)

Se împlinesc 6 săptămâni de la decesul iubitului nostru soț, tată, socru și bunic
TRIPON PAVEL.
Parastasul va avea loc la Biserica Ortodoxă Șega I, de pe strada Felea Ilarion, sâmbătă, 29 iunie 2002, ora 12. Familia îndoliată. (18992)

S.C. SATLINE S.R.L. TELEFON 251.461, 094/507.211 SHOW ROOM ARAD, Piata Mihai Viteazul - BL. M7 - PARTER

TÂMPLĂRIE DIN ALUMINIU ŞI P.V.C.

Angajează

S.C. TEBA S.A. Arad, str. Patria nr. 14

- Ingineri textilişti, tehnicieni pentru maşini de tricotat rectilinii STOLL. Specializare în Italia
- Confecţioneri cu experienţă
- Tehnicieni, responsabili pentru secţia croi (Investronica, croit pulovere).

Condiţii de muncă: ● salariu deosebit ● bonuri de masă ● transport gratuit ● asistenţă medicală gratuită la sediul societăţii
Vor fi avantajate persoanele cu experienţă.
Persoanele interesate se vor prezenta la sediul societăţii cu un curriculum vitae.
(2733453)

S.C. MODA S.A. *Cea mai cunoscută firmă cu tradiţie în domeniul confecţiilor din Arad*
ARAD, Str. Liviu Rebreanu nr. 86

Angajează
- CONFECŢIONERE la maşina de cusut
- TINERE NECALIFICATE care doresc să înveţe meseria de confecţioner

Asigurăm
- salarii atractive
- tichete de masă
- condiţii de muncă deosebite într-un singur schimb
- asistenţă medicală la sediul unităţii
- alte avantaje: spor muncă grea, spor vechime, premii

Informaţii suplimentare la sediul unităţii sau telefon: 256.265 int. 120. (2733329)

☎ 270525 **CORAURA** Bd. Revoluţiei nr.10

Reduceri de sezon!

☒ Combine frigorifice
☒ Maşini de spălat automate
☒ Aparate de aer condiţionat

-10%

SUPEROFERTĂ

La noi puteţi găsi la cel mai mic preţ televizoare cu diagonala de 51 cm şi teletext

4.999.000 lei

(2366470)

Ştiaţi că un Matiz costă acum doar 4.990 € ?

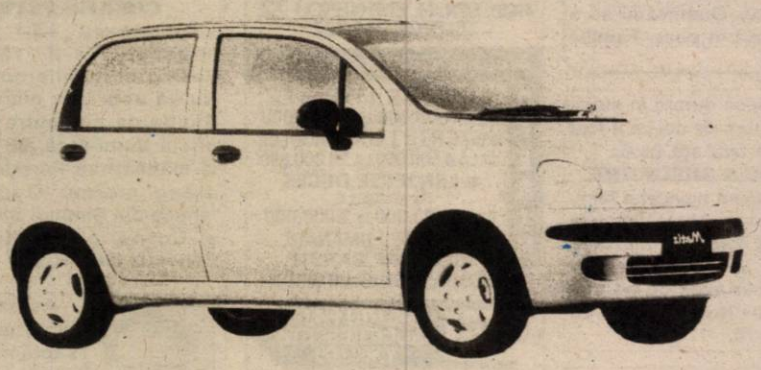

Preţuri fără concurenţă!

CIELO:	7 390 €
NUBIRA II:	10 990 €
LEGANZA:	14 990 €
TACUMA:	16 400 €

TOATE PREŢURILE INCLUD TVA!

DAEWOO AUTOMOBILE ROMANIA
Garanţie 3 ani sau 100.000 km!

■ reţea de service în toată ţara ■ asistenţă tehnică non-stop ■ piese de schimb la discreţie

FRANCKMAR S.R.L. Dealer unic autorizat al judetului Arad
Arad - Str. Andrei Şaguna, nr.16 - Calea Aurel Vlaicu, bl.Z27 - Tel. 057 251179, 289600

Firmă naţională de producţie mobilier angajează pentru Arad :

DIRECTOR DE PRODUCŢIE
Cerinţe :
- Studii superioare de specialitate;
- Experienţă într-o firma de producţie mobilier din PAL;
- Cunoştinţe operare PC;
- Cunoştinţe de desen tehnic.

TÂMPLARI CALIFICAŢI PENTRU PRELUCRARE PAL
Cerinţe :
- Experienţă într-o firmă de producţie mobilier din PAL;
- Vârsta maximă 30 de ani.

REPREZENTANT COMERCIAL
Cerinţe:
- Studii superioare / medii;
- Abilităţi de comunicare şi negociere;
- Cunoştinţe de desen tehnic;

Noi oferim: un loc de muncă sigur într-o companie în dezvoltare, salariu motivant şi posibilităţi de promovare. CV, Scrisoarea de intenţie scrisă de mână şi POZA se depun la Camera de Comerţ Arad, camera 30, la d-şoara Doroteea BAICU, pana la data de 1 Iulie 2002. (c.62)

Numai candidaţii care corespund criteriilor vor fi contactaţi

Grupul Şcolar de Arte şi Meserii „Spiru Haret” UCECOM Arad

face înscrieri pentru **absolvenţii de 8 clase** (cu sau fără examen de capacitate) la **Şcoala Profesională** cu durata de 3 ani, la următoarele meserii:

- Frizer, coafor, manichiurist, pedichiurist
- Bijutier
- Mecanic auto
- Tinichigiu vopsitor auto
- Electrician auto
- Ospătar, barman, vânzător în unităţi de alimentaţie publică
- Operator calculatoare pentru comerţ şi alimentaţie publică
- Cofetar patiser
- Bucătar
- Ceasornicar

Înscrierile se fac la sediul şcolii din strada **Emil Gârleanu nr. 1** între orele 9-16, **informaţii suplimentare la telefon: 280.967** începând cu data de 24 iunie 2002. (9877690)

SC COTTA INTERNAŢIONAL SRL
societate mixtă româno-elveţiană cu sediul în Arad specializată pe producţia de mobilă tapiţată

ANGAJEAZĂ
CONTABIL(Ă) ŞEF(Ă)

Cerinţe: experienţă în domeniu, cunoaşterea limbii germane sau engleze.

Se oferă posibilitatea de a lucra într-o firmă dinamică, realizarea unei cariere în cadrul unui concern multinaţional cât şi un pachet salarial atractiv.

Relatii la tel. 278.601 între orele 9,00-17,00 de luni până vineri. (2733455)

S.C. PREFIN EST EUROPE S.R.L.
ANGAJEAZĂ STR. 6 VÂNĂTORI, NR. 35/A - ARAD

1. SECRETARĂ DE PRODUCŢIE
Condiţii:
- Studii superioare sau medii
- Cunoştinţe şi experienţă operare PC (Word, Excel)
- Domiciliul stabil în Arad sau împrejurimi
- Cunoaşterea limbii italiene este importantă.

2. OPERATOR DE PRODUCŢIE (bărbat sau femeie)
Condiţii:
- Experienţă în domeniul confecţiilor şi cunoaşterea limbii italiene constituie un avantaj
- Studii superioare
- Cunoştinţă şi experienţă operare PC (WORD, EXCEL)
- Domiciliul stabil în Arad sau împrejurimi

Cei interesaţi se vor prezenta la sediul societăţii cu cartea de muncă, buletinul de identitate, diploma sau adeverinţa care atestă pregătirea şcolară şi calificarea, începând cu data apariţiei anunţului în ziar, de luni până vineri începând cu ora 7,00.

Salarizarea va fi atractivă, conform experienţei de lucru.
(2733452)

BANCA "TRANSILVANIA" S.A.
SUCURSALA ARAD,
Str. Unirii nr. 5-7,
Tel. 057/283.122
CARD MAESTRO IN EURO

ADEVĂRUL

Cotidian independent Arad

Anul XIV, nr. 3642

Joi, 27 iunie 2002 • 16 pagini • 5000 lei • e-mail: adevarul@arad.ro; adv.pub@arad.ro

BRAT Publicație auditată în semestrul II 2000 — Tiraj mediu zilnic vândut: 33.205

WEST BANK S.A.
ARAD, B-dul Revoluției nr. 88
TELEFON: 284.888; FAX: 285.202
WESTERN UNION TRANSFER DE BANI ®
Cel mai rapid mod de a primi bani din toată lumea

O BĂTĂLIE DIN START PIERDUTĂ

Arădenii nu se împacă cu nici un chip că mereu pierd în competiția cu Timișoara. Mă refer la competiția politică cu toate consecințele ei, inclusiv în plan economic, dar mai ales instituțional.

Ultimul eșec se profilează a fi cel cu stația meteo. Deputatul Nicu Cojocaru, pe de o parte, iar pe de altă parte deputații Dorel Zăvoianu și Creț Nicoară au încercat niște demersuri la București pentru ca stația meteo să rămână în Arad. Dacă luăm în considerare ultimele evenimente legate de situația stației meteo, constatăm că aceasta se află pe șoseaua spre Timișoara, aproximativ pe la Vinga. Demersurile deputaților noștri, inclusiv bătălia deputatului Nicu Cojocaru cu ministrul Lificiu n-au dus la un rezultat pozitiv pentru Arad.

Cum se explică faptul că Aradul mereu pierde în disputa cu Timișoara mai ales atunci când e vorba de instituții? Dacă suntem realiști, dacă nu ne îmbătăm cu apă rece, trebuie să recunoaștem că Timișoara este un centru evident mai dezvoltat din aproape toate punctele de vedere. Drept urmare, Timișoara a și fost aleasă centrul Regiunii de Dezvoltare V Vest. În intenția conducerii de la București există ideea regionalizării țării pentru a se contracara alte idei de regionalizare (vezi ideile lui Sabin Gherman, de exemplu). Și atunci, în orașele - centru ale acestor regiuni se centralizează diverse instituții ale statului care coordonează celelalte județe din subordinea regiunii. Aradul este subordonat Timișoarei și centralizarea instituțiilor la Timișoara devine astfel explicabilă. Dacă avem însă în vedere ideea descentralizării, atât de mult vechiculată, atunci ne întrebăm de ce se centralizează și ceea ce era descentralizat?

Recte, de ce instituții care funcționau bine merși în Arad trebuie mutate la Timișoara? În loc de descentralizare, se face centralizare. E adevărat că e o centralizare regională, dar tot centralizare se cheamă că este. Și atunci la ce mai sunt bune regionalizările actuale? Doar pentru a-l contracara pe Sabin Gherman sau pe alții cu idei asemenea?

I. IERCAN

(Continuare în pagina 5)

La Spitalul Municipal, din cauza căldurii

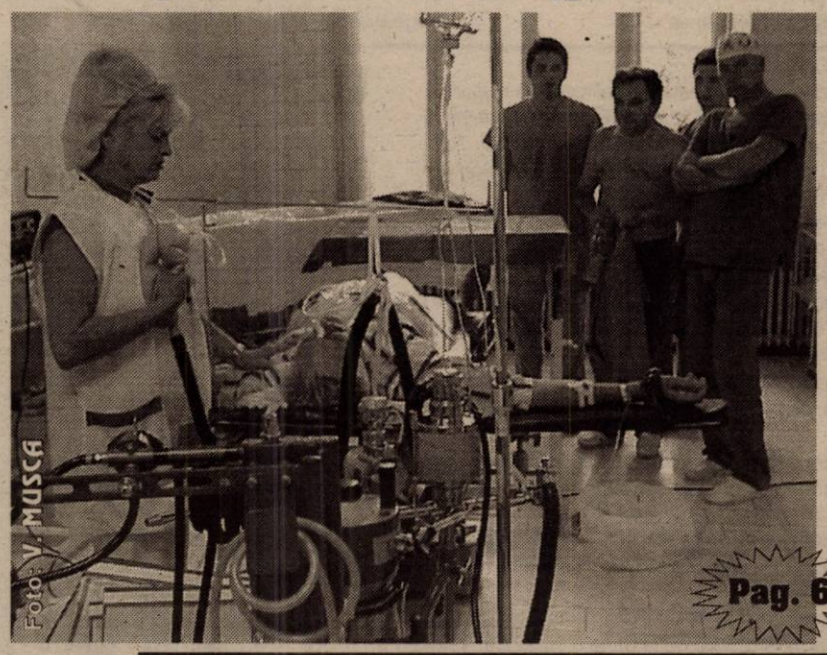

Foto: V. MUSCA

INTERVENȚIILE CHIRURGICALE PUN ÎN PERICOL VIAȚA BOLNAVILOR

Pag. 6

GERMANIA - BRAZILIA ÎN FINALA CUPEI MONDIALE

Pag. 10

„PESTE TREI LUNI VOM FACE O ANALIZĂ MAI SERIOASĂ LA POLIȚIA ARĂDEANĂ"

Pag. 3

Pag. 5

IOAN CUZMAN - REFUZAT DE PSD

ATAȘAȚII MILITARI S-AU INFORMAT ȘI DOCUMENTAT LA CAZARMA DIN CETATE

Foto: ȘT. MATYAS

Pag. 4

s.c. SERGIU&GIANINA
execută
TÂMPLĂRIE DIN ALUMINIU și PVC KOMMERLING
Nr. 1 în Europa pt. ferestre și uși
◆ geamuri termopane
◆ rolete P.V.C. și aluminiu
◆ jaluzele verticale și orizontale
◆ site speciale insecte
◆ uși pliante PVC
B-dul Revoluției nr. 24, (colț cu Lacului nr. 1)
Telefon/Fax 212.512

„ȘTRANDUL POATE ADUCE BANI MAI MULȚI" -

• interviu cu Coloman Edeleni, noul director al Gospodăririi Comunale

Pag. 7

OMUL PROVIDENȚIAL A DAT FALIMENT

Doresc să încep această incursiune „providențială", cum îi place „prietenului meu" ing. dipl. Dorel Popa, primarul Aradului, să se considere, cu câteva proverbe: **„Lupul își schimbă părul, dar năravul ba"** sau **„Ce naște din pisică, șoareci mănâncă"**. I se potrivesc acestei hahalere politice, de minune, inclusiv aceste proverbe. Mai nou, lăsând de-o parte amvonul, și-a găsit o parteneră de politică care spune cu vorbe drăgăstoase: **„Cine-i mic și bea lăptic?"**. Păi cine să fie, primarul nostru, ing. dipl. Dorel Popa, care, ca orice om preocupat de statura sa, de distanța prea scurtă dintre orificiul prin care introduce mâncarea și cel prin care o scoate, are o problemă de personalitate. Eu nu spun că se compară cu Ceaușescu, cu Hitler, cu Stalin etc. toți la fel de mici de statură, toți cu suferințe psihice, departe de mine acest gând. Dom' primar este sănătos tun, îi place să se bucure de viață, mai închină o cupă de șampanie (numai la recepții), mai face curte unei femei, din păcate am văzut în ultimul timp că doar uneia, în rest primarul nostru duce o viață de ascet, fiind ajutat și de corul nou al asociaților pe care și l-a asigurat: un președinte de organizație municipală PSD, cu pseudonim udemerist, pentru a ne demonstra relația bună cu acești prieteni și conaționali ai noștri.

DOREL ZĂVOIANU

(Continuare în pagina 5)

VIA Canada
Firmă de Avocați din Toronto Canada vă asistă pentru
Emigrare
Proiect SA, Bd. Decebal nr. 2-4, cam 124
Tel 214678
CELE MAI MICI TARIFE NU NE PLĂTIȚI DECÂT DUPĂ APROBARE

Mobil Venezia
execută la comandă
◗ dormitoare
◗ camere de zi
◗ bucătării
◗ camere de tineret
◗ diverse
MATERIALE IMPORT
ARAD, STR. VIȘINULUI NR. 74
TEL. 218.264, 0722.777.361

ALPHA BANK S.A.
Arad, Str.Horia nr.2
tel. 252551, fax. 257359
OFERA CERTIFICATE DE DEPOZIT NOMINATIVE FARA COMISION LA CUMPARARE SI RASCUMPARARE
Garantate de Fondul de Garantare a Depozitelor în sistemul bancar în conformitate cu prevederile Legii nr. 88/1997

	Dobânda % p.a.			
	3 luni	6 luni	9 luni	12 luni
LEI	25	25,5	26	26,5
USD	3,05	3,45	3,50	3,55
EURO	4,05	4,45	4,50	4,55

STILCONFORT
BUCĂTĂRII • DORMITOARE • CAMERE DE ZI
MOBILIER DE BAIE
Calea Timișorii nr. 53; Tel./Fax: 278.820
Piața Spitalului Bl. 1D; Tel/Fax: 253.868

Calendar

Astăzi, Soarele răsare la ora 5 și 40 de minute și apune la ora 21 și 28 de minute.

Au trecut 177 de zile din acest an. Au mai rămas 188 de zile până în anul 2003.

Praznicul zilei: Biserica ortodoxă: Cuv. Samson, primitorul de străini; **Biserica greco-catolică:** Cuv. Samson, primitorul de străini.

Bine ați venit!

La Arad: Țicală Paula Patricia, **Mariș** Paul Cătălin, **Cucu** Raluca Amalia, **Parpală** Emanuel, **Mateciuc** Luis Fabian, **Opre** Maro.

Meteo

Vremea va fi predominant frumoasă. Cerul va fi variabil. Vântul va sufla slab la moderat din sector vestic.

Temperaturi maxime: 27 la 29°C.

Temperaturi minime: 15 la 17°C.

Cinematografe

Dacia: **Cât reziști fără sex? (SUA) 11; 13,00; 15; 17,00; 19; 21**

Mureșul: **Băieți de băieți (SUA) 10; 12; 14; 16; 18; 20**

Arta: **Peter Pan - Întoarcere în tărâmul nicăieri (SUA) 16; 18; 20**

Sala Mică: **Amelie (Franța) 15,30; 18,30**

AU PLECAT DINTRE NOI!

Horvath Arpad (1915); Buda Maria Lucia (1912); Sabău Pavel (1939).

Echipa de serviciu

MONICA ARDELEAN
secretar de redacție

Bianca Felea, Ioan Leac, Adela Pop, Dina Rujan
tehnoredactare computerizată

Radu Muntean, Zamfira Răzman, Dacian Toduța
corectură

Sâmbătă și duminică

FESTIVALUL DE MUZICĂ SEBIȘ - 2002

Sâmbătă 29 și duminică 30 iunie, la Sebiș se va desfășura a patra ediție a Festivalului de muzică organizat de Discoteca Ring și Primăria Sebiș. Invitați: • ACCENT • PEPE • CARMEN ȘERBAN • AUREL TĂMAȘ • VOLTAJ • HANY LAMBING • LIOARA BOȘCU • VIOLETA CHIRA • NICOLAE GUȚĂ • TINU VEREȘEZAN și alții. **Prezentator:** Dan Negru.

La Arad

DOUĂ NOI STAȚII „LUKOIL”

S.C. Lukoil Downstream București - sucursala Timișoara, deschide astăzi, 27 iunie 2002, un modern depozit de desfacere produse petroliere în Arad, pe strada Pădurii nr. 2 - 4, lângă Arădeanca.

De asemenea, în cursul lunii iulie, va deschide încă două stații de desfacere produse petroliere, una în zona industrială, lângă Expo Arad și una în zona 300 - Micălaca, lângă Billa.

UTILITARE

PIEȚE, TÂRGURI

Astăzi, este zi de piață agroalimentară la Curtici, Sebiș, Bata, Cermei, Zădăreni, Ghioroc, Săvârșin, Secusigiu, Sântana, Târnova, Zăbrani, Zerind. Tot astăzi au loc târguri săptămânale la Curtici, Sebiș, Cermei, Săvârșin, Secusigiu, Zerind.

Mâine, vineri, se desfășoară târguri săptămânale la Ineu, Șepreuș, Șimand.

FARMACII DE SERVICIU

■ Farmacia **REMEDIUM** Arad, B-dul Revoluției nr. 52-54. Program luni-vineri: 7,30-20,00, sâmbătă 8,00-14,00. Telefon 233195.

■ Farmacia **TEAHAFARM**, Bd-ul Revoluției nr. 65. Program: luni-vineri 8-21, sâmbătă 9-13. Telefon 254.587.

■ Farmacia **SENSI BLU, ARAD I** Bd. Revoluției nr. 43. Program: zilnic 8-22 - inclusiv sâmbătă și duminică. Telefon 254.527

■ Farmacia **SENSI BLU ARAD II** Bd. Revoluției nr. 93. Program zilnic 8-22 - inclusiv sâmbăta și duminica. Telefon 214.955

■ Farmacia „**OMNIAFARM**”, Calea Aurel Vlaicu, Bl. Z28, cu program zilnic de la orele 8,00-22,00. Telefon 271724.

■ Farmacia **LIBRO PHARMA non stop** Calea Aurel Vlaicu 60-68 (lângă stadionul (UTA) telefon 212.992.

■ Farmacia **LARIFARM,** Calea Aurel Vlaicu, la parterul blocului Z 24 are program de lucru zilnic, între orele 7,00 - 23,00, telefon 246622.

URGENȚE STOMATOLOGICE

Cabinetul de pe str. Crișan (în spate la Gionelli) are program non-stop. Telefon: 253794. Cabinetul din B-dul Revoluției nr. 62, ap. 6, asigură urgențe între orele 9,00-19,00. Telefon: 256665.

Cabinetul Stomatologic din Calea Victoriei nr. 7 A asigură zilnic urgențe, inclusiv sâmbăta, între orele 10-15. Telefon 095.565.622.

ÎNTRERUPERI DE CURENT

Joi: Faleza Sud, Bl. 11, 12, 13, 14, 15, 16, 25, 26.
Vineri: Faleza Sud, Bl. 42, 43, 56, 57.

ADMINISTRAȚIA FINANCIARĂ

Administrația Financiară a municipiului Arad: Asistență contribuabili (impozitul pe venitul global) - telefon 280633, 280733, int. 199 între orele 8,00-12,00. Informații suplimentare la www.finantearad.ro

TELEFON DE URGENȚĂ LA POLIȚIE: 955

Noile numere de centrală telefonică ale I. J. P. (Inspectoratul Județean de Poliție) Arad: 237.170; 237.803; 237.878; 237.887; 236.858.

ACTUALITATEA CULTURALĂ

CONCERT SIMFONIC

Filarmonica de Stat Arad prezintă joi, 27 iunie 2002, ora 20,00, la Biserica Minoriților, concertul de închidere a stagiunii 2001-2002, dedicat aniversării a 300 de ani de activitate desfășurată de Ordinul Minoriților în Arad. Dirijor Francesco de Masi (Italia). Soliști: Teodora Ciucur, Lucia Papa, Iurie Ciobanu, Ion Țibrea. Dirijorul corului: Vladimir Popean

În program: Gioacchino Rossini - Stabat Mater

„PHOENIX - 40 DE ANI”

Casa de cultură a Municipiului anunță publicul că mâine, 27 iunie, orele 22,00, în incinta ștrandului „Neptun” va avea loc primul concert aniversar „Phoenix - 40 de ani”, în formație completă.

Horoscop

Joi, 27 iunie 2002

Berbec (21.03-20.04). Disponibilitatea dvs. pentru dialog este mare și dezbaterile care au loc, vă permit să trageți concluzii foarte interesante.

Taur (21.04-20.05). Vă aduceți un aport însemnat la buna evoluție a lucrurilor la locul de muncă și, cel puțin în ceea ce vă privește, situația este sub control.

Gemenii (21.05-20.06). Dacă v-ați despărțit curând de partener vă veți reveni repede și aveți șanse de a vă găsi pe altcineva.

Rac (21.06.-22.07). Dacă intenționați să inițiați acțiuni de amploare, perioada se va dovedi potrivită, mai ales că veți beneficia și de logisticul necesar.

Leul (23.07.-22.08). N-ar fi rău să începeți de pe acum să puneți ceva bani de-o parte pentru concediu, chiar fără să-i spuneți partenerului.

Fecioara (23.08-22.09). Flerul dvs. funcționează foarte bine. Găsiți rapid soluții chiar și pentru problemele mai complicate.

Balanța (23.09-22.10). Puteți să vă ameliorați poziția fără a face eforturi prea mari, dar deocamdată aveți alte planuri.

Scorpion (23.10-21.11). Deși lumea vă consideră lipsit de griji, în realitate situația se prezintă cu totul altfel.

Săgetător (22.11-21.12). Pentru dvs. a avea suficienți bani nu înseamnă, automat, și a fi fericit, dar se pare că oamenii nu pot înțelege acest lucru.

Capricorn (22.12-19.01). Indiferent care vă sunt intențiile, la serviciu dați dovadă de seriozitate și achitați-vă cu promptitudine de sarcinile care vi s-au dat, pentru a preîntâmpina orice fel de discuții legate de persoana dvs.

Vărsător (20.01.-20.02) De fiecare dată când discutați cu cineva, lăsați-l să spună tot ce are de spus și nu-l întrerupeți, chiar dacă rostește lucruri care nu vă convin.

Pești (21.02-20.03). Dovediți o mare abilitate când e vorba să negociați anumite chestiuni și nu ieșiți niciodată în pierdere.

Singurul magazin
MOCHETA
Arad, Piața Gării
Telefon 235.221
Mari REDUCERI DE PREȚURI
MONTAJ LA STANDARDE EUROPENE

ANUNȚ! ANUNȚ!

Asociația „Insula Mureș” anunță sâmbătă, 29 iunie 2002, ședință cu proprietarii de cabane în legătură cu concesionarea terenului.

Întâlnirea va avea loc la ora 10,00, pe insula Mureș.

ASOCIAȚIA PENTRU PROTECȚIA CONSUMATORILOR DIN MUNICIPIUL ARAD

Str. Episcopiei nr. 32; Telefon: 057/285670

Asociația pentru Protecția Consumatorilor din municipiul Arad face cunoscut membrilor Asociațiilor de proprietari că în conformitate cu Legea nr. 234/2002 art. 19, Consiliile județene cu sprijinul aparatului propriu al consiliilor județene vor organiza executarea controlului financiar-contabil și gestionar asupra activității asociațiilor de proprietari, la solicitarea unuia sau a mai multor membri ai asociației.

În municipiul Arad solicitările se depun la Serviciul de Administrație Publică locală al Primăriei Arad situat în palatul Cenad.

PREȘEDINTE,
Ing. Gelu Florincaș

„ADEVĂRUL” VĂ ASCULTĂ

La telefonul dimineții, 280944, între orele 9,00 - 12,00

☎ **Dezastru pe strada Suceava.** Un șofer care a dorit să-și păstreze anonimatul sesizează următoarele: „Din cauza serviciului meu sunt nevoit să trec zilnic pe strada Suceava, din cartierul Bujac. Este o mizerie de nedescris, și asta numai din vina locuitorilor străzii care își aruncă molozul în mijlocul drumului. Ar trebui amendați pentru că de multe ori ești nevoit să faci jaloane cu mașina pe mijlocul drumului.”

☎ **„931” - un serviciu nefolositor.** Tot mai multe sunt reclamațiile pe care le primim în legătură cu serviciul de informații Romtelecom - 931. D-na Vancea Neonila ne-a spus, revoltată: „Am sunat timp de o jumătate de oră. Îmi răspunde robotul, stau la telefon zece minte, după care vine din nou tonul. Și mai ales de când se plătește acest serviciu, este o adevărată catastrofă.”

Reamintim că acest serviciu s-a mutat la Timișoara, motiv pentru care obținerea unei informații este mai dificilă.

Redactor de serviciu, S. A.

La telefonul după-amiezii, 280003, între orele 15,00-18,00

☎ **Mondial fără curent**

Ioan Barna, din cartierul Aurel Vlaicu, este nemulțumit de faptul că nu poate urmări în liniște meciurile de la Campionatul mondial de fotbal. „În premanență avem probleme. Ba nu avem imagine, ba se întrerupe curentul. Când se reglementează aceste lucruri ? Noi am plătit abonamentul pentru cablu și vrem să avem emisie după cum am dat banii, nu cu târâita, iar cei de la Electrica de două săptămâni ne tot întrerup curentul. Să-și reglementeze odată situația, pentru că eu nu cred că e posibil să lucreze de două săptămâni în acest cartier și să nu fi reușit să repare rețeaua”.

Redactor de serviciu, C. M.

s.c. Continental Astoria s.a. Arad

Bd. Revolutiei 79-81

ROMANIA CONTINENTAL HOTELS

Închiriază un număr de 8 spații comerciale rezultate în urma modernizării complexului Astoria, cu suprafețele cuprinse între 10-70 mp. Informații la sediul societății (compartimentul tehnic) sau la telefon 281.094.

(c.a.)

Cursul valutar*

VALORI ÎNREGISTRATE IERI, 25 IUNIE 2002

Denumirea valutei	BNR	BCR		BRD		Banca Transilvania		Banca Românească		Bursa neagră	
		C	V	C	V	C	V	C	V	C	V
Euro	33056	32174	32692	32660	33140	31900	32650	32475	33218	32200	32450
Dolar S.U.A.	33387	33325	33525	33200	33500	33350	33500	33150	33480	33250	33800
Forint	135	126	138	131	138	120	135	-	-	130	135

RED CHILLI Atenție arădeni! Începând cu data de 3 iulie 2002, magazinul RED CHILI din Arad zona Podgoria (lângă Miki) cele mai rafinate băuturi alcoolice la preturi de producător.

„PESTE TREI LUNI VOM FACE O ANALIZĂ MAI SERIOASĂ LA POLIȚIA ARĂDEANĂ”

afirmă ministrul de interne Ioan Rus

Aflat ieri la Arad, ministrul de interne Ioan Rus a răspuns în cadrul conferinței de presă la câteva întrebări formulate de ziarul Adevărul. Redăm în cele ce urmează atât întrebările cât și răspunsurile primite.

– Cum apreciați activitatea conducerii poliției arădene?

– Noi am analizat comanda poliției, a jandarmeriei și a poliției de frontieră. În general este un trend ascendent al activității. Există însă și câteva evoluții negative pentru care am solicitat o impulsionare a activității, în general la nivelul inspectoratului, urmând ca peste trei luni să facem o analiză mai serioasă pe activitate. Mesajul pe care l-am dat în toate județele vizitate a fost de stabilitate și continuitate. Dar cu măsurarea cuvenită. Avem indicatori foarte clari, atâtea crime, atâția autori. La fel și la alte infracțiuni. Dacă toate acestea au o dinamică pozitivă, ca prestație, totul e în regulă. Dacă ai rezultate bune ca inspector-șef nu e nici o problemă, în caz contrar însă caut altul care îmi dă speranța suplimentară că va fi mai eficient. La fel stau lucrurile și la Poliția de Frontieră și Jandarmerie.

– Au trecut șase luni de la eliminarea vizelor pentru cetățenii români care circulă în spațiul Schengen. Spuneți-mi, d-le ministru, care sunt semnalele venite dinspre țările comunității europene? Sunt românii o problemă în Europa Occidentală?

– Existau în evaluările noastre țări țintă care ne interesau foarte mult. Cu Austria nu sunt probleme, românii nu creează greutăți mai mari decât alte națiii; nici în Germania nu avem probleme. Bavaria, care este land suplimentar, nu se plânge că ar avea probleme cu românii. Se percepe o anume iritare în Spania, Portugalia și Italia privitor la comportamentul unora dintre români, dar nu de natură să determine autoritățile din țările respective ca într-un fel sau altul să aducă în discuție vreo sancțiune. Noi ne-am ocupat ca la această oră să avem semnate acorduri de readmisie cu toate țările din Europa. În zilele următoare voi semna astfel de acorduri cu Norvegia și Portugalia. Cei care într-un fel sau altul nu respectă regulile jocului sunt repatriați. A apărut o problemă în Finlanda. Autoritățile finlandeze au returnat 87 de cetățeni români care se aflau ilegal în această țară. Însă prezența lor în Finlanda nu se datorează faptului că e liberă circulația. Sunt grupuri care de foarte mult timp circulau prin Europa. Din cei 87 de cetățeni, 85 erau rromi și doi unguri.

– Când vor fi și la noi polițiștii mai bine echipați? Mă refer aici în primul rând la polițistul de pe stradă, cel care intră zi de zi în contact cu omul de rând. Uniformele sunt în multe cazuri vechi, albite de soare; totuși acești oameni reprezintă o instituție importantă a statului...

– Eu împart banii pe care îi primesc de la bugetul de stat. În această lună vom da drepturile de echipament pe primele șase luni ale lui 2002. Vom fi la zi cu obligațiile față de polițiști. Ceea ce nu s-a întâmplat niciodată în ultimii 12 ani. Asta înseamnă că ne preocupă problema.

– Vă mulțumesc, d-le ministru Ioan Rus!

A consemnat,
SORIN GHILEA

DIRECȚIA MUNCII ARAD ARE UN NOU ȘEF LA CORPUL DE CONTROL

Ieri, dl. Victor Neamțiu, directorul Direcției Generale de Muncă și Solidaritate Socială (DGMSS) Arad a organizat o conferință de presă.

Înainte de abordarea problematicii sociale, dl. Victor Neamțiu l-a prezentat pe noul șef al Corpului de Control al instituției, în persoana d-lui Gheorghe Alexa, care a câștigat concursul organizat în acest sens.

Dl. Gheorghe Alexa este doctor în științe economice și cadru universitar, după ce ani la rând a fost șeful „Finanțelor” din Lipova.

Firmele cu capital mixt - la control

Din capul locului, dl. Victor Neamțiu a prezentat planul de control pe semestrul II al anului în curs. Astfel, dacă până acum inspecțiile au vizat în general firmele cu capital autohton, pentru perioada următoare vor fi verificate societățile comerciale cu capital mixt.

„S-a constatat că multe firme cu capital mixt se înființează, funcționează circa un an, nu își plătesc obligațiile față de bugetul asigurărilor sociale de stat și cel de șomaj, apoi, când vrei să recuperezi debitele prin executare silită, ia-le de unde nu-s, că se închid”, susținea dl. Victor Neamțiu.

Desigur, directorul DGMSS a ținut să facă o delimitare clară între firmele cu capital mixt, serioase, la care nu se înregistrează nici un fel de probleme și celelalte firme conduse de unii „patroni” puși numai pe căpătuială, „uitând” că, de fapt, mai trebuie să-și achite și obligațiile legale față de Casa Județeană de Pensii și Agenția Județeană pentru Ocuparea Forței de Muncă.

N. OPREAN

UN BOSCHETAR S-A AUTOMUTILAT ÎN FAȚA PRIMĂRIEI

Un boschetar în vârstă de 17 ani s-a automutilat, ieri, în fața primăriei. Vasile C. din Iratoș era împreună cu mai mulți „colegi de breaslă” când a fost surprins de către gardienii publici aplicându-și mai multe tăieturi pe mâini cu un obiect ascuțit. Observând patrula de gardieni, boschetarul a încercat să fugă, dar a fost prins. Vasile a declarat că s-a automutilat deoarece era sub influența drogurilor.

Gardienii au solicitat echipa de intervenție pentru a-l transporta la poliție unde să fie verificat și să se afle dacă a mai avut și alte antecedente.

N. BODRAN

În urma votului de marți din CLM

SC ARTERM DEMAREAZĂ PROGRAMUL DE CONTORIZARE PENTRU 2002

În urma votului consilierilor, din ședința de marți a CLM, SC Arterm va pune în aplicare planul de contorizare la energia termică pentru acest an, plan care are ca dată limită 15 octombrie. Până acum, la nivel de Municipiu, au fost montate 1488 de contoare, din care doar 421 au fost achiziționate și montate de SC Arterm din alocații bugetare, restul fiind suportat de populație. În cadrul programului sunt cuprinse, pentru a fi contorizate, imobilele cu destinația de locuințe aferente punctelor termice 3, 5, 6, 1M, 4, 7, 9, Teatru, Arad Nou, 2/II, 8V, 1V, 2V, fiind necesar un număr de 175 de contoare. Pentru 24 din aceste 175 de contoare sunt necesare lucrări suplimentare pentru crearea condițiilor de montaj, lucrări ce se ridică la suma de 365 de milioane de lei. Din această sumă, SC Arterm va suporta doar cinci milioane de lei/imobil, restul fiind finanțat de asociația de proprietari. În cazul în care asociația de locatari va refuza să plătească diferența de costuri, imobilul în cauză nu va fi contorizat.

Așa cum precizam și în ziarul nostru de ieri, pentru a intra în programul de contorizare, locatarii imobilelor trebuie să îndeplinească următoarele condiții: se vor constitui în asociații de proprietari și vor desemna persoana din cadrul asociației căreia i se va preda contorul de energie termică în custodie; vor achita facturile curente și toate restanțele față de Arterm; vor asigura condițiile necesare montării aparatelor de măsură.

Trebuie precizat că această acțiune este finanțată din surse proprii ale Arterm, în tariful de redistribuire fiind prevăzută suma de 3,038 miliarde lei, necesară programului de contorizare.

COSMIN MIHUȚA

PROSTITUȚIE FĂRĂ FRONTIERE

„Dansatoare” la austrieci

La Nădlac, s-a prezentat pentru ieșirea din țară cetățeanul austriac S.F., de 42 de ani, care era însoțit de B. R., de 18 ani, domiciliată în comuna Vima Mică, județul Maramureș. Aceasta a declarat că intenționează să ajungă în Austria, pentru a lucra la un club de noapte, loc în care a mai fost la începutul acestui an, unde a practicat prostituția. Legătura între cetățeana română și austriac a fost făcută de către un alt bărbat, cercetările pentru identificarea acestuia fiind în curs de desfășurare.

Cetățeanului austriac i s-au întocmit acte premergătoare începerii urmăririi penale sub aspectul săvârșirii infracțiunii de trafic ilegal de persoane, dosarul urmând a fi predat Parchetului, pentru continuarea cercetărilor.

Vândută pe o mie de dolari

La același punct de frontieră, aflat la volanul unui microbuz care efectua curse ocazionale pe ruta Arad-Szeged, s-a prezentat pentru ieșirea din țară Mihai Adrian Ionuț, de 20 ani, din Târgoviște, ce era însoțit de două tinere de 17 și 18 ani, originare din județele Dâmbovița și Călărași.

La controlul de frontieră au fost întrebate asupra scopului călătoriei lor, acestea răspunzând că merg în Germania pentru a lucra ca dansatoare într-un bar de noapte. Existând suspiciuni cu privire la cele declarate, s-a inițiat o cercetare amănunțită a cazului, stabilindu-se următoarele:

Tânăra de 18 ani a fost racolată de către susnumit la mijlocul lunii iunie, acesta urmând să o ajute în Germania pentru a practica prostituția, în barul unui cetățean sârb. Sumele obținute din practicarea acestei activități urmau să fie împărțite în mod egal între cei doi. Cea de a doua tânără a declarat că a fost vândută cetățeanului sârb contra sumei de 1000 dolari SUA, de către un prieten, care s-a ocupat și de formalitățile obținerii unui pașaport valabil!

„Lui Mihai Adrian Ionuț i-a fost întocmit dosar penal pentru săvârșirea infracțiunii de proxenetism, urmând a fi prezentat Parchetului de pe lângă Tribunalul Arad, pentru luarea măsurilor legale ce se impun”, ne-a mai informat slt. ROBERT IUDT, purtătorul de cuvânt al Poliției de frontieră Arad.

N. O.

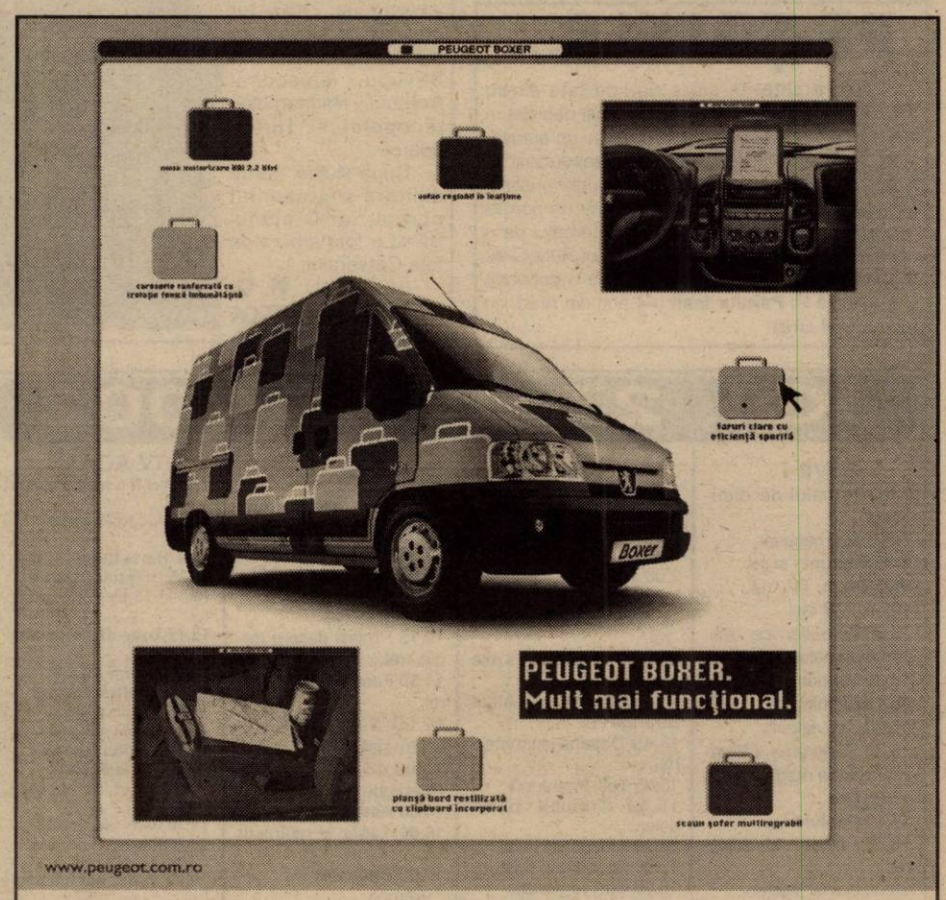

www.peugeot.com.ro

Echipare standard pentru Peugeot Boxer 350 LH 2.2 HDi / 104 CP: airbag șofer, perete despărțitor cabină, centuri de siguranță pirotehnice pretensionate, ușă laterală dreapta culisantă, scaun șofer multireglabil, banchetă față cu două locuri, reglaj electric al înălțimii farurilor.
Sarcină utilă: 1.430 Kg. Volum util: 12 m³.

Începând de la: 16.725* EURO.
Leasing 3 ani: • 326* EURO lunar
•4.976** EURO avans
•3.318** EURO valoare reziduală

Boxer PEUGEOT

UTILITARELE PEUGEOT. DE LA PROFESIONIȘTI PENTRU PROFESIONIȘTI.

AUTO SML - CONCESIONAR PEUGEOT
Calea Timișorii nr. 212, Arad, tel: 057/278.738

* plus TVA

(C.A.)

ATAȘAȚII MILITARI STRĂINI S-AU INFORMAT ȘI DOCUMENTAT LA CAZARMA DIN CETATE

Aflați într-o călătorie de informare și documentare în zona de vest a țării, membrii Birourilor Atașaților Militari acreditați la București au efectuat, împreună cu soțiile, o vizită la Cazarma din Cetatea Aradului. Oaspeții au fost însoțiți de către prefectul Dan Ungureanu și de generalul de brigadă CRĂCIUN LEUCEA, comandantul Brigării 18 Mecanizate „Decebal", din Timișoara.

Cu acest prilej, militarii Batalionului 191 Infanterie „Col. Radu Golescu" au prezentat o serie de exerciții tactice demonstrative cu tematică de menținere a păcii, conform standardelor NATO.

Dovedind o pregătire fără cusur, militarii Batalionului 191 Infanterie „Col. Radu Golescu" au primit la finalul exercițiilor ropote de aplauze și aprecieri dintre cele mai onorante.

Iar aceasta nu este puțin lucru, dacă enumerăm din ce țări, (multe din NATO), provin atașații militari care i-au văzut la lucru pe militarii arădeni. Militari care compun modulul românesc al batalionului mixt româno-maghiar de menținere a păcii. Așadar, au fost prezenți atașații militari din SUA, Franța, Germania, Rusia, China, Israel, Olanda, Grecia, Elveția, Norvegia, Africa de Sud, Austria, Ucraina, Polonia, Ungaria, Cehia, Slovacia, Slovenia și Iugoslavia.

Vorbind (în românește) la sfârșitul exercițiilor, colonelul superior Shaochuan WANG, atașatul militar al Chinei și președintele Asociației Atașaților Militari din România ne-a declarat: „Eu am mai fost la Arad în urmă cu câțiva ani. Astfel că, pot să apreciez cu adevărat progresele înregistrate de către militarii Batalionul 191 Infanterie. Astăzi sunt mai bine pregătiți, mai bine dotați, într-un cuvânt sunt o unitate model. Felicit comanda Batalionului, pe toți ofițerii, subofițerii și soldații pentru realizările obținute".

NICOLAE OPREAN
Foto: ȘTEFAN MATYAȘ

Un suspect în cazul decesului celor două femei care au ars de vii

Polițiștii arădeni anchetează un bărbat cunoscut ca practicant al magiei și suspectat că ar avea legătură cu decesul celor două femei care au ars de vii, la sfîrșitul săptămînii trecute, după ce mașina în care se aflau a luat foc pe o șosea din județul Arad, între localitățile Beliu și Chișlaca.

Potrivit anchetatorilor, cele două femei au fost, vineri seara, la Florin Angheluș (24 de ani), cunoscut în zonă ca practicant al magiei. Tînărul a fost reținut sâmbătă dimineață pentru că a condus sub influența alcoolului și fără permis de conducere, în urma verificărilor anchetatorii bănuind, însă, că ar putea fi implicat în moartea celor două femei.

Comandantul Inspectoratului Județean de Poliție Arad, colonelul Nicolae Gudiu, a declarat, miercuri, că au fost trimise la laborator probe din sîngele găsit la cîțiva kilometri de locul accidentului, specialiștii stabilind că este vorba despre sînge uman.

Ana Erdei (32 de ani) și Ildiko Morar (40 de ani) au fost găsite carbonizate într-o mașină, pe un drum județean din Arad. Inițial, polițiștii au crezut că mașina a luat foc din cauza unei defecțiuni, însă pata de sînge, cercelul și cele două lumînări găsite la cîțiva kilometri de locul accidentului i-au determinat să extindă cercetările. Polițiștii au stabilit că, înaintea accidentului, victimele fuseseră la un practicant al magiei care ar putea avea legătură cu moartea lor, însă rudele femeilor au declarat că nu au nici un fel de îndoială că a fost vorba despre un accident.

Ăsta da bărbat!

DE FRICĂ SĂ NU-L CERTE PRIETENA, A RISCAT SĂ FACĂ PUȘCĂRIE

Polițiștii de frontieră de la Nădlac s-au confruntat zilele trecute cu un caz care scoate încă o dată în evidență inventivitatea și ... teama românului.

În pașaportul lui CIPRIAN CHIRIȚĂ, de 23 de ani din București, care intenționa să iasă din țară, polițiștii de frontieră au descoperit patru ștampile false, de intrare și de ieșire din țară.

La cercetări, bucureșteanul a declarat că, dorind să-și justifice față de prietena lui absența îndelungată din capitală, a scanat cu ajutorul calculatorului ștampilele originale, pe care le-a aplicat apoi în fals pe pașaportul personal.

„Lui Ciprian Chiriță i s-a întocmit dosar penal pentru fals material în înscrisuri oficiale", ne-a mai informat dl. slt. ROBERT IUDT, purtătorul de cuvânt al Poliției de Frontieră Arad.

N. O.

Proiectil neexplodat...

În preajma balastierei din Fântânele a fost găsit de câțiva muncitori un proiectil neexplodat. Verificările au scos la iveală faptul că proiectilul data din cel de al doilea război mondial. Sosiți imediat la fața locului, angajații Apărării Civile au ridicat proiectilul în vederea distrugerii.

PE ȘOSELE...

Este cercetat în stare de libertate **Ando Tiberiu** (43 ani) din Iratoșu, care a fost depistat în timp ce conducea pe drumurile publice un autovehicol, fără însă a poseda permis de conducere. ● A fost depistat conducând pe drumurile publice, **Mihuț Petru** (58 ani), din Vârfurile, cu un permis necorespunzător categoriei și având dreptul de a conduce suspendat. ● Polițiștii Biroului Rurier i-au suspendat permisul de conducere pe o perioadă determinată lui **Pandur Iosif** (44 ani) din Arad, cu auto AR-04-CHB.

„ZIUA DRAPELULUI"

Ieri dimineață, în fața Noii Catedrale Ortodoxe din Arad au avut loc festivitățile prilejuite de „ZIUA DRAPELULUI".

La acest eveniment au participat reprezentanții autorităților centrale și locale, precum și o serie de conducători ai instituțiilor descentralizate din județul nostru.

Slujba de sfințire a drapelului a fost săvârșită de către un sobor de preoți în frunte cu P.S. Timotei Seviciu, episcopul Aradului, Hălmagiului, Ienopolei și Hunedoarei.

După slujbă, garda militară a prezentat onorul, iar Drapelul Sfințit a fost arborat în fața Catedralei.

N. O.
Foto: V. MUSCA

26 IUNIE - ZIUA MONDIALĂ ANTIDROG

Ieri, cu ocazia zilei mondiale antidrog, Centrul de prevenire și consiliere antidrog Arad a organizat o conferință de presă. Au fost prezenți prefectul Dan Ungureanu, președintele comisiei, reprezentanți ai Direcției de Sănătate a Populației, ai Inspectoratului Școlar, Crucii Roșii, Inspectoratului Județean de Poliție, Direcției de Tineret și Sport precum și alți membri ai comisiei.

În cadrul întâlnirii s-a subliniat efectul nociv pe care consumul de droguri îl are asupra organismului, precum și faptul că cei mai expuși consumului de droguri sunt tinerii. De altfel, stastistica ne informează că din o sută de persoane care se drogheză, 99 au vârsta sub 30 de ani. S-a afirmat că o educație intensă a populației i-ar putea determina pe tineri să decidă singuri dacă vor sau nu să consume droguri. De asemenea s-a considerat că este mai important să previi decât dă tratezi, iar acest program de prevenție trebuie susținut în școli, de profesori. În acest sens, reprezentanții Inspectoratului Școlar au precizat că, încă din primăvara acestui an s-a organizat o întrunire cu directorii unităților școlare și că în fiecare școală au fost nominalizate mai multe persoane care care să coordoneze aceste activități. S-a mai subliniat necesitatea constituirii de ligi studențești care să activeze voluntar în scopul prevenirii consumului de droguri. Col. Nicolae Gudiu, șeful Inspectoratului Județean de Poliție a precizat că, din informațiile deținute, în Arad se consumă droguri în anumite discoteci și pe strand, dar că, deși numărul consumatorilor a crescut considerabil în ultimii ani, acest fenomen nu a atins cote îngrijorătoare. De asemenea, s-a mai spus că, deși Aradul este este un județ prin care se tranzitează droguri, doar o cantitate foarte mică rămâne aici.

S-a mai specificat intenția Centrului de a angaja personal specializat care să ofere consultanță dependenților.

ANCA BUGARIU

JOI, 27 IUNIE 2002

TVR 1
7,00 Jurnalul de dimineață
7,30 Strict necesar
8,15 Pasiuni - s. rel.
9,00 Teatru TV - rel.
10,55 TVR Iași
13,00 Euroatlantica - rel.
14,00 Jurnalul de prânz
14,30 Memorialul durerii
15,15 Eveniment
16,00 Convietuiri
16,30 Panorama. Magazin în limba maghiară
17,00 Dor
17,15 Pasiuni - s.
18,00 Fotbal: CM 2002 - rel.
20,00 Jurnal. Meteo
20,40 Info Mondial
20,50 Fotografii de familie - dramă, SUA, 1993. Partea I
22,30 Reflecții rutiere
22,45 Clubul Cupei Mondiale
23,45 Jurnalul de noapte
0,00 O istorie polemică
1,00 Debut 50 plus - rel.
2,00 Eveniment - rel.
2,45 Jurnal. Meteo - rel.
3,25 Info Mondial
3,35 Vecinii - thriller, SUA, 1999

TVR 2
7,00 Tonomatul DP2 - rel.
8,00 Desene animate - rel.
9,00 Diminețile unui bărbat cuminte
11,20 Lumea lui Chit-chit - rel.
12,15 Drumul spre Avonlea - s.
13,10 Călătoria lui Allen Strange - s.
13,45 Desene animate - rel.
15,05 Toți, împreună
15,50 Tribuna partidelor ...
16,20 Afaceri la cheie
17,00 Tonomatul DP2
18,00 Știri regionale
18,30 Economia încotro?
19,00 Lege pentru toți
19,40 Banatica - emisiune în limba sârbă
20,00 Surprizele științei - doc.
21,00 Zona crepusculară - s.
21,25 Timpul trecut
22,15 De partea răului - dramă, Anglia, 1995
0,20 Știri
0,25 Surprizele științei - rel.
1,15 Tată, am încurcat-o - s. rel.

PRO TV
7,00 Teo
* Omul care aduce cartea
8,00 Știrile Pro TV - Ziarul dimineții tale
9,15 Tânăr și neliniștit - s. rel.
10,05 .Ro - rel.
10,15 Profeții despre trecut - rel.
11,30 Familia Bundy - s. rel.
12,00 Secolul 20 - în spatele istoriei - rel.
13,00 13-14 cu Andrei Gheorghe
14,00 Asteroidul - f. rel.
16,00 Tânăr și neliniștit - s.
17,00 Știrile Pro TV
* Vremea
* Europa pur și simplu delicioasă
17,45 Teo - em. divertisment
19,00 Știrile Pro TV
* Sport - Vremea
19,45 Regele popicelor - comedie, SUA, 1996
22,00 Știrile Pro TV
22,30 Familia Bundy - s.
22,55 .Ro
23,00 Monstrul din Chicago - horror, SUA, 1997
1,15 Secolul 20 - în spatele istoriei - s.

TV ACASĂ
7,15 Vei fi a mea, Paloma! - s. rel.
8,15 Povestiri adevărate - rel.
9,00 Maria Belen - s., rel.
10,15 Dreptul la viață - s.
(●) 11,15 De 3 x femeie - rel.
12,15 Dragoste și putere - s. rel.
12,45 Salomé - s. rel.
13,40 Micuțele doamne - s.
15,00 Muzica de acasă
15,15 Căsuța poveștilor
15,30 Dreptul la viață - s.
16,30 Maria Belen- s.
17,30 Vei fi a mea, Paloma!- s.
18,30 Betty cea urâtă - s.
19,30 Povestiri adevărate
* Vremea de acasă
20,00 Taina din adâncuri - s.
* Vremea de acasă
(●) 21,00 De 3 x femeie
22,00 Salomé - s.
22,55 Dragoste și putere - s.
23,25 Povestiri adevărate - rel.
* Vremea de acasă
0,00 Betty cea urâtă - s. rel.
0,45 Micuțele doamne - s. rel.
(●) 1,30 De 3 x femeie - rel.
2,30 Muzica de acasă
3,15 Ia-mă acasă - rel.
3,45 Dansează cu mine! - rel.

HBO
8,00 Trișorii - dramă, 2000
9,50 Popeye - comedie,1982
11,30 Amintiri dureroase - dramă, 1999
13,00 Austin Powers: Spionul care mi-a tras-o - comedie, 1999
14,35 Good Will Hunting - dramă, 1997
16,40 A doua viață - comedie, Franța, 1999
18,20 Chuck și Buck - comedie, 2000
20,00 Duminica, pierzi sau câștigi - dramă, 1999
22,35 Proiectul „Blair Witch" - horror, 1999
23,55 Rezervele - comedie, 2000
1,50 Betigașe - scurtmetraj

PRIMA TV
7,00 Luna sălbatică - s., rel.
8,00 Zid
12,40 Clip Art
12,45 Cronica cârcotașilor - rel.
13,45 Desene animate
14,15 Exploziv - rel.
15,00 Motor - rel.
15,30 Luna sălbatică - s.
16,30 Real TV
17,00 Camera de râs
17,30 M.A.S.H. - s.
18,00 Focus
19,00 Prietene și rivale - s.
20,00 Judecată oarbă - thriller, SUA, 1991
22,00 În fața presei - cu D. Tinu și C. Nistorescu
23,00 Focus Plus
23,45 M.A.S.H. - s. rel.
0,15 Camera de râs - rel.
0,45 Real TV - rel.
1,15 Clip Art - rel.
1,20 Focus - rel.

ANTENA 1 – TV ARAD
6,00 Emisiune în limba bulgară - rel.
6,30 Știri TVA - rel.
7,00 Observator
* Sport
8,00 Neața în epoca de piatră - emisiune estivală
10,00 Soledad - s. rel.
12,00 Te voi iubi mereu - s.
13,00 Știrile amiezii
13,15 Detectivii Hart - s.
14,00 Răzbunare amară - f. rel.
16,00 Pactul de stabilitate
16,30 Publicitate, Promo
16,45 Știri TVA
17,15 Soledad - s.
19,00 Observator
* Sport
* Meteo
20,00 Întâlnire cu moartea - polițist, SUA/ Marea Britanie, 1988
21,57 Publicitate, Promo
22,00 Observator
22,15 Știri TVA
22,30 Marius Tucă Show
23,30 Pavilionul - dramă, SUA
1,30 Observator - rel.
2,30 Zile din viața noastră - s.

TV RCS
9,00 Desene animate
9,30 Știrile 1 - rel.
10,00 Tradiții și folclor
10,30 Theodore Rex - film
12,00 Kelly - s.
12,30 Ecoul străzii - rel.
13,00 Știrile RCS 2 - rel.
13,30 Marea junglă - s.
14,15 Preciosa - s. rel.
15,00 Preciosa - s.
15,45 Provocările naturii - s.
16,30 Emisiune în limba maghiară
17,30 Știrile RCS 1
18,00 5 minute de carte
18,05 Joia populară
19,00 Rondul de noapte - film
20,30 Hit Squad - s.
21,15 Clipclap videoclipuri
21,30 Autointegral
22,00 Știrile RCS 2
22,30 Domnișoara Mary - film
(■) 24,00 Erotica

Redacția Adevărul nu își asumă răspunderea pentru modificările ulterioare intervenite în programele Radio - TV

Se plătesc polițe!

PSD ARAD LOVEȘTE ÎN PAVEL SÎRBU

Liderii organizației municipale a PSD Arad au programat ieri, imediat după ședința Biroului municipal, o conferință de presă, cu privire la învățământul arădean, în care, deși au încercat cât au putut să nu-și dea arama pe față cu privire la intențiile pe care le au, n-au reușit. Din primele cuvinte pe care le-a rostit Coloman Edeleni, presa arădeană prezentă ieri la conferință și-a putut da seama că PSD, organizația municipală, și-a pus în cap să lovească, atât cât se poate, în conducerea Inspectoratului Școlar General (subliniem: județean), mai ales în Pavel Sîrbu. Motivele, deși ne sunt cunoscute, mai ales dacă avem în vedere istoria ultimilor doi ani ai partidului, nu credem că trebuie amintite aici.

Totuși, pentru buna informare a cititorilor noștri, trebuie să arătăm ceea ce ne-au declarat Coloman Edeleni, președintele PSD Arad, Rodica Borza și Daniel Bălan, vicepreședinți. Astfel, am aflat că organizația municipală a PSD, în urma unei analize făcute în prezența lui Pavel Sîrbu, a cerut: suplimentarea numărului de locuri pentru absolvenții de liceu, cu 600; mediatizarea concursurilor pentru funcțiile de directori în școlile și liceele arădene, considerându-se că acest lucru n-a fost făcut suficient; alocarea unor sume de bani pentru reparațiile unor școli, etc.

Întrebați de „Adevărul" de ce PSD, organizația municipală și nu Prefectura a ajuns să facă astfel de analize și propuneri, Coloman Edeleani a spus: **„Noi, în cadrul ședinței de Birou Municipal, la care a participat și Pavel Sîrbu, am ținut să facem anumite sugestii și recomandări. Asta, pentru că ne preocupă problemele învățământului"**. Totuși, răspunzând tot unei întrebări a ziarului nostru, președintele PSD Arad a lăsat să se înțeleagă că organizația pe care o conduce este nemulțumită de activitatea domnului Pavel Sărbu.

Daniel Bălan, vicepreședinte PSD Arad și director al Liceului Economic, fiind rugat să aprecieze modul în care se organizează concursurile pentru ocuparea funcțiilor de directori în institutiile de învățământ preuniversitar, a ținut să precizeze doar un singur aspect: **„Eu sunt numit director cu delegație..."**.

ALIN OLTEANU

IOAN CUZMAN - REFUZAT DE PSD

Biroul Municipal al organizației municipale a PSD Arad a refuzat ieri, ne-a declarat Coloman Edeleni, să semneze cererea de adeziune a lui Ioan Cuzman, președintele SIF Banat Crișana, la Partidul Social Democrat. Motivele pentru care reprezentanții partidului de guvernământ au ales să folosească „nu"-ul pentru solicitarea lui Ioan Cuzman sunt legate de faptul că acesta a arătat, prin acțiunile pe care le-a întreprins, că cochetează și cu Partidul Umanist.

Nu ne rămâne decât să așteptăm reacțiile celor direct interesați.

A. O.

Claudiu Cristea este supărat pe domnul Goe

Președintele PNȚCD Arad, Claudiu Cristea, ne-a sunat la redacție pentru a explica un aspect cu privire la o informație apărută în paginile ziarului nostru, conform căreia un fost membru al PNȚCD a demisionat și s-a înscris în PUR.

Liderul țărănist ne-a declarat: **„Domnul Goe, care s-a declarat fost membru PNȚCD, n-a fost niciodată cotizant al partidului nostru. A fost doar un personaj dintr-o schiță a lui Ion Luca Caragiale..."**.

A. OLTEANU

Pentru a deveni membru PSD

DEPUTATUL NICOARĂ CREȚ TREBUIE SĂ AIBĂ DOMICILIU DE MONEASA

Zvonurile că deputatul Nicoară Creț ar fi devenit membru PSD în Moneasa, au fost infirmate marți seara, atunci când, în cadrul ședinței Biroului acestei organizații, cererea parlamentarului a fost respinsă. Nu definitiv, ci doar deocamdată. Adică, până la prezentarea de către deputat a actelor doveditoare că are domiciliul stabil în Moneasa. Iar această problemă va fi foarte ușor de rezolvat dacă ținem cont de declarația făcută, pentru **„Adevărul"**, de către primarul localității Moneasa, pesedistul Terentie Condea: **„Domnul deputat Nicoară Creț are un apartament și o casă în Moneasa. Deci, nu-i va fi deloc greu ca, în câteva ore, să obțină o viză de flotant. După care, la recomandarea mea** (n.r. orice persoană care dorește să fie acceptată în PSD are nevoie de o recomandare din partea unui membru al acestei formațiuni), **deputatul Nicoară Creț va deveni membru al PSD. Așa prevede statutul (art. 6, alin. 1) și noi dorim să-l respectăm"**.

Din câte am reușit să mai aflăm, Nicoară Creț va încerca să-și deschidă chiar un cabinet parlamentar în stațiunea mai sus amintită.

ALIN OLTEANU

Teodor Meleșcanu, prim-vicepreședinte PNL:

„ECHIDISTANȚA NU ÎNSEAMNĂ EXPECTATIVĂ"

„Considerăm că membrii PNL veniți în partid în urma fuziunii cu ApR trebuie să-și mențină echidistanța în disputele care se înregistrează în acest moment la nivelul conducerii centrale", se arată în declarația semnată de mai mulți foști lideri ApR-iști, în frunte cu **Teodor Meleșcanu,** Viorel Cataramă și Mircea Coșea. Contactat telefonic, Teodor Meleșcanu, prim-vicepreședinte al PNL, a motivat redactarea și semnarea respectivei declarații:

„Preocuparea noastră a fost de a preciza că nu dorim să fim târâți, implicați, într-un conflict care riscă să fie perceput ca un conflict între persoane, cu atacuri directe, într-o confruntare sterilă. Nu ne interesează bătăliile între persoane și mai mulți foști lideri ApR din teritoriu au dorit să menționăm acest lucru. Rămânem echidistanți, dar precizez că echidistanța nu înseamnă expectativă atunci când este vorba despre soarta PNL. Aceasta depinde în mare parte de deciziile care vor fi luate la congres. Vom participa direct la luarea acestor decizii, vom veni cu propuneri concrete de abordare a celor două probleme vitale: strategia și modul de lucru. Trebuie să avem o strategie bazată pe esența liberală a partidului și să creăm un sistem de funcționare capabil să recepteze semnalele electoratului în privința problemelor cu care se confruntă. Vom urmări cu maximă atenție evoluția persoanelor apte să îndeplinească aceste cerințe."

● În privința situației de la Arad, **Gavril Popescu,** vicepreședinte al PNL (fost președinte ApR), semnatar al declarației, a precizat: **„La PNL Arad nu mai există foști ApR-iști și foști PNL-iști. Suntem cu toții liberali și chiar dacă avem opinii diferite, acestea se referă doar la modul în care PNL trebuie să acționeze pentru a crește ca principală alternativă la actuala guvernare."**

SIMION TODOCA

PSM ARAD ESTE DISPUS SĂ LUPTE CU „GOLIAT"

Președintele PSM Arad, Mihai Lelik, a reafirmat, la conferința de presă de ieri, că PSM este deschis la dialog cu toate partidele politice, inclusiv cu PSD, chiar dacă - având în vedere dimensiunile - o confruntare între PSM și PSD ar semăna cu lupta dintre David și Goliat (În paranteză fie spus, Lelik este mult prea optimist dacă speră că la o reeditare a respectivei lupte rezultatul ar fi același). Lelik propune o dezbatere televizată la care președinții partidelor politice să se prezintă cu propuneri de rezolvare a problemelor cu care se confruntă județul Arad. De exemplu, în domeniul agriculturii, spune Lelik, există soluții.

● PSM așteaptă încă răspunsul CLM la actul oficial referitor la amplasarea „Statuii Libertății". Următoarea etapă va fi trimiterea unei adrese către Parlamentul României. ● La toamnă va fi „proba de foc" pentru toți cei care au funcții în PSM. **„Cei care nu își îndeplinesc sarcinile și au venit în PSM doar pentru fotografie, sunt liberi să plece. Vom fi în continuare foarte exigenți, chiar cu riscul plecării unor membri"**, a declarat Lelik. ● În perioada următoare vor fi repartizate 500 de carnete și adeziuni noi la organizațiile din județ ● Se vor constitui organizații la nivelul secțiilor de votare ● Se va completa Biroul Executiv al Comitetului Județean cu cadre tinere ● Va fi întărit departamentul pentru probleme de agricultură, prin cooptarea unor specialiști. ● Până la 1 septembrie vor avea loc conferințele județene ale Uniunii Tineretului Socialist (UTS) și Asociația Femeilor Socialiste (AFSR). ● „Imagine prin acțiune" este deviza sub care va funcționa PSM Arad.

S. TODOCA

O BĂTĂLIE DIN START PIERDUTĂ

(Urmare din pagina 1)

În altă ordine de idei, dincolo de indicațiile prețioase de la centru, mingea se află uneori și în terenul arădenilor, numai că nu e jucată cum trebuie. Jucătorii cei mai avizați ar fi parlamentarii și oficialitățile arădene locale. După revoluție, o singură dată au punctat arădenii în meciul cu timișorenii, prin deputatul Aristide Dragomir care a adus la Arad FPP Banat - Crișana, actuala SIF Banat Crișana. Oficialii noștri nu numai că nu sunt uniți pentru interesele Aradului, dar se mai și faultează reciproc. Arădenii nu formează o echipă în lupta cu alți competitori. În același timp însă, timișorenii parlamentari luptă la unison când este vorba despre interesele Timișoarei. Și câștigă. Să mai adăugăm că Timișoara furnizează guvernelor secretari de stat și miniștri care iarăși reprezintă un atu pentru timișoreni. Și, nu în ultimul rând, oficialii timișoreni fac parte din așazisele structuri oculte care se știe bine că au un rol enorm în influențarea factorilor de decizie, care și aceștia la rândul lor, fac parte din astfel de organizații. Aradul și arată prost, ca să nu spun catastrofal.

Am amintit pe scurt câteva cauze care pot explica eșecul arădenilor în lupta cu timișorenii. Nu-mi propun să dau sfaturi și indicații prețioase oficialilor arădeni despre ce ar putea ei face ca să nu pierdem mereu competiția cu Timișoara. De un lucru sunt însă sigur: arădenii nu sunt uniți, nici oficialii locali între ei, nici oficialii locali cu parlamentarii și nici parlamentarii nu fac o echipă. Este clar că în aceste condiții și firavele șanse în disputa cu Timișoara se pierd în mod automat.

Un lucru este cert: dacă în competiția cu timișorenii bătălia e (cam) pierdută din start, arădenii ar trebui să-și canalizeze eforturile spre alte interese arădene, pentru că ar fi destule. Nu văd însă cine sau ce i-ar putea unii pe arădeni în acestă direcție.

OMUL PROVIDENȚIAL A DAT FALIMENT

(Urmare din pagina 1)

Să nu fie lipsit de elementul muncitoresc, și-a luat ca secretar de partid tot la municipiu, pe un fruntaș în producție, distins cu mai multe „stelute" pentru prestația sa slugarnică, ca sindicalist, înainte de 1989. Și, pentru ca formația să fie completă, a promovat după criterii tipic comuniste și o femeie; e drept, de astă dată de o calitate neîndoielnică, al cărei portret era mult mai bine conturat, decât aș putea eu să o fac, acum câțiva ani, de un coleg talentat, în ziarul „Adevărul"...

Putem pune întrebarea **„Ce am eu cu omul lui Dumnezeu?"**, respectiv cu dl. ing. dipl. Dorel Popa, pe care l-am considerat sincer și prieten al meu. Dacă eu am pus suflet, omul în cauză nu a pus și a rămas cu nostalgii penetecediste, monarhice, dar mai ales americane. Se gândea și se gândește la faptul că era un alintat al unor americani de dinaintea lui '89. Pe această bază, după susținerea sinceră din partea mea și a altora pentru a ajunge primarul Aradului, dl. ing. dipl. Dorel Popa a făcut tot felul de promisiuni care s-au dovedit aberante, ca zborul frunzelor mânate de dragostea sa cucernică.

Dă la o parte, fără regrete, în cel mai curat stil „minoritaro-creștin" pe toți cei care l-au susținut. Primarul nostru s-a înconjurat de o sleahtă de lingușitori, mulți imorali, care au văzut în el factorul decisiv în promovarea și în susținerea unor afaceri oneroase. Un aliat și-a găsit în omul care a compromis ani de zile Aradul și organizația județeană PDSR, cel pe care lingăii care s-au aciuit acum pe lângă dl. ing. dipl. Dorel Popa îl consideră ctitorul partidului și al județului Arad. Nu este vorba de nimeni altul decât de Avram Crăciun, un mediocru care nu a făcut nimic pentru Arad. Timid la început, condus de mână și instruit ce să spună, a devenit unealta dezbinării, a suspiciunii și neîncrederii. Are probleme, iar aceste probleme recunoscute și de conducerea de la București îl pun în imposibilitatea de a fi lider. A dovedit că este și las, cedând funcția avută prin „anumite înțelegeri" pastorului Dorel Popa. Prin acest act a desființat PSD în județul Arad. Individul, dacă nu are succes în politică, nu evită să-și câștige succesul în justiție. Pentru el nu există libertate politică, libertatea presei, ci numai impunerea propriei gândiri, atinsă de o boală gravă - puterea. Omul este în derută, fără prieteni, fără susținători, fără familie, și-o trage singur, ajutat de pupilii lui din care nu poate lipsi Dorel Popa și marele om de afaceri care-i plătește prostia, familia și neputința - dl. Mediințu. Cât o să ne mai încurce acest individ, lipsit de orice inteligență, dar cu pretenții mari? După ce a ținut județul Arad în umbră, mai vrea din nou puterea. Puterea i s-a luat, dar mizează pe ascendentul său asupra minoritarului însămânțat artificial cu un ADN steril de la prietenul său.

Pactul diavolesc dintre un ortodox și un baptist a dus la izolarea lor și a anturajului în care se complac.

Este un pericol serios pentru Arad, pentru județ, dar, mai ales pentru cetățenii săi. Acest creștin de amvon, ing. dipl. Dorel Popa, pastor la „Maranata", dovedește un dispreț total față de omul de rând, de omul necăjit, de cei care l-au votat. Sigur, greșeala nu se va mai repeta, iar cei care-l susțin în continuare nu au decât să se spele pe cap cu el.

Nu a avut niciodată principii social-democrate. Omul în cauză, mic, slab și rău a umblat doar după funcții care să-i satisfacă vanitatea, dorința de putere, dar pe el, cu accentul ofensator americănesc, nu-l interesau problemele concrete ale Aradului. De acest lucru s-au convins și domnul ministru Miron Mitrea și domnul prim ministru Adrian Năstase.

Nu doresc să mă transform în justițiar. Sunt alții autorizați să o facă, dar „afacerile" domnului primar put de la o poștă. Ba incinerator care să ardă murdăria pestilențială care se degajă din Primărie, de când a venit el, ba cartier rezidențial, cu o suprafață de teren dată pe „daiboj" prietenilor săi, ba tot felul de privatizări suspecte sau intenții de reorganizări pe spinarea cetățenilor, ca zonele de parcare, CET-ul, Șirandul, dat deocamdată sau cu intenția de a-l da pe mâna unei clientele personale.

Măi, dl. ing. dipl. Dorel Popa, revino-ți cu picioarele pe pământ, nimeni n-a avut nimic că ești minoritar prin credință, dar te dovedești minoritar prin afaceri și politică impusă în Primărie, care-i în defavoarea cetățenilor Aradului! Ca președinte al PSD, în Arad nu te recunoaște nimeni. O serie de oameni ne scriu zilnic, pentru a dezaproba acțiunile care nu fac cinste partidului pe care vrei să-l compromiți. Eu, însă, sunt sigur că nu ai nimic cu PSD, că ai pătruns în acest partid cu scopuri ascunse, influențat de alte surse.

Singura soluție este demisia imediată, dacă mai ai credință în Dumnezeu și dacă ceea ce predici de la amvon reprezintă gânduri sincere, creștine, sau de altă natură...

Să nu mai vorbim de lipsa de cultură a celor care te înconjoară, prin înstrăinarea de orice tradiție strămoșească, de valorile culturale și spirituale ale românilor. Iisus Hristos nu s-a născut în America, cum crezi, nu s-a născut pentru a satisface poftele nesătule, nu a vorbit americănește, ci a vorbit pentru cei mulți, a dat o speranță pe care dumneavoastră, dl. ing. dipl. Dorel Popa, o disprețuiți. Minoritarii nu sunt cu mine, i-ați ales dumneavoastră dintre cei care în '80-'89 au făcut parte din structurile care au mințit țara. Poate de aceea i-ați ales. Și, mai e o vorbă: **„Spune-mi cu cine te însoțești, ca să-ți spun cine ești!"**

Ai fost și ai rămas un minoritar, d-le ing. dipl. Dorel Popa.

La Spitalul Municipal Arad, din cauza căldurii

INTERVENȚIILE CHIRURGICALE PUN ÎN PERICOL VIAȚA BOLNAVILOR

Medicii de la Spitalul Municipal din Arad - și în special cei care efectuează intervenții chirurgicale - trag un puternic semnal de alarmă cu privire la condițiile de lucru din blocurile operatoare.

Zilele trecute, temperatura din sălile de operații a depășit 50 de grade Celsius, punând într-un real pericol sănătatea și chiar viața pacienților. Potrivit normelor sanitar-veterinare, în locurile unde se fac intervenții chirurgicale, temperatura ar trebui să fie de cel mult 25°C.

Dr. **Ioan Ioiart**, șeful Clinicii de Urologie din cadrul Spitalului Municipal Arad (S.M.A.) este extrem de îngrijorat, spunându-ne că, din cauza temperaturilor ridicate, este nevoit să limiteze numărul operațiilor. Conștient de riscul pe care și-l asumă muncind în aceste condiții, dr. Ioiart mărturisește că a depus în fiecare an câte o cerere la conducerea S.M.A., solicitând montarea de urgență a unei instalații (aparate) de aer condiționat. De fiecare dată însă a primit răspunsul: „ se aprobă în limita fondurilor existente!"

Revoltat de atitudinea administratorilor, dr. Ioiart mai spune: „În contractul de muncă încheiat între noi, medicii și conducere există drepturi și obligații care ar trebui respectate de către ambele părți. Câtă vreme noi ne face datoria, conducerea de ce nu-și respectă obligațiile față de medici? Vă dați seama cât ne expunem și noi, medicii care mai stăm și cu halatul de plumb pe noi? În timpul intervențiilor suntem solicitați la maximum și ne temem să nu ne îmbolnăvim!"

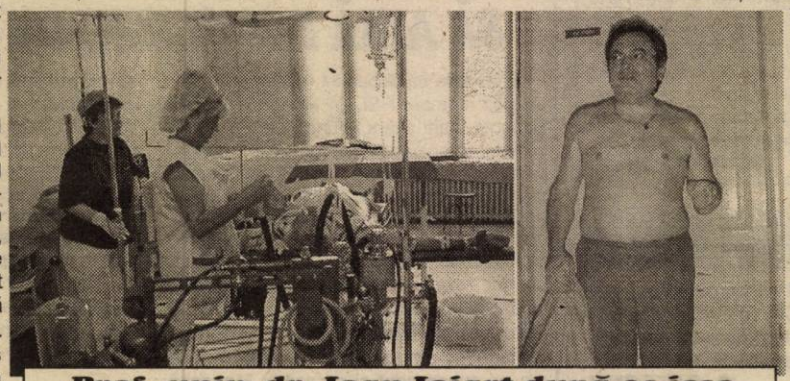

Prof. univ. dr. Ioan Ioiart după ce iese dintr-o operație își poate stoarce halatul...

Actualmente, în clinica de urologie a S.M.A. se află internați 50 de bolnavi, aici efectuându-se până la opt intervenții chirurgicale pe zi.

În aceleași condiții sunt obligați să lucreze și medicii de la secția chirurgie a S.M.A., unde sunt internate 22 de persoane. Medicul chirurg **Celus Ciobanu** spune că și aici se fac între cinci și șapte operații pe zi plus două-patru urgențe.

Directorul economic al S.M.A., **Ioan Grat**, cunoaște situația și spune că va face în continuare demersuri pentru obținerea fondurilor necesare achiziționării unei instalații de climatizare (un aparat pentru 30-40 m2, costă circa 30 milioane de lei). „Trebuie însă să ținem cont de faptul că aceste instalații sunt mijloace fixe, care nu se pot cumpăra decât din banii de investiții. Fondurile de investiții se primesc de la Minister prin intermediul Direcției de Sănătate Publică (D.S.P.). Pot să vă spun că D.S.P. a fost înștiințată despre aceste probleme, numai că, momentan nu sunt bani."

În același timp. dl. Grat ne-a mai spus că se fac de asemenea eforturi pentru găsirea unor sponsori dispuși să ajute S.M.A.

COSMIN TRIF
Foto: VIOREL MUSCA

AȘTEPTÂND O CONFERINȚĂ DE PRESĂ

Am în față un „fax", trimis redacției de organizația municipală a PSD și semnat „vicepreședinte PSD, Rodica Borza". „Faxul" ne aduce la cunoștință că miercuri, adică ieri, ora 18,30 (în text se scrie, eronat, „orele 18,30") la sediul PSD Arad va avea loc o conferință de presă „care are ca temă principală analiza situației învățământului preuniversitar arădean, cu referire la: modul de desfășurare a examenului de capacitate; modul de pregătire și desfășurare a examenului de bacalaureat; situația concursurilor de ocupare a posturilor de directori școlari; stadiul pregătirilor pentru reparații în școli în perioada vacanței școlare."

Citesc și răscitesc „faxul" și încerc să renunț la rânduri și să citesc printre ele - uneori printre rânduri se spun mai multe. Așadar, de ce această temă? O fi cea mai arzătoare? Vrea PSD Arad să vină în fața alegătorilor

Accente

(via, presă) ca să raporteze succese în muncă? Sau, dimpotrivă, organizația municipală vrea „să ia atitudine împotriva unor nerealizări, de care se va disocia cu fermitate? (Că așa e în politica asta mioritică, cele bune sunt asumate, sunt rodul activității partidului, a fruntașilor săi îndeosebi, iar cele rele sunt ale altora). Ei bine, îmi permit să fac o supoziție: se va lua atitudine critică și fermă. Intuiția îmi spune că tema discuției e parte a unui program elaborat de actuala conducere a PSD Arad, în ce privește politica de cadre. (Aici, să mai citească și cititorul printre rânduri!). Curios este faptul că la conferința de presă nu a fost invitat inspectorul școlar general, Pavel Sârbu, membru al PSD. De ce a fost lăsat deoparte tocmai cel care putea da cele mai bune referințe despre problema pusă în discuție? De ce n-a fost el agreat? Ar fi stricat buna-dispoziție a cuiva? Tot ce se poate. În opinia mea, această „analiză a situației învățământului preuniversitar arădean" are țintă precisă: „vârful" Inspectoratului școlar. Și aduce, dacă vreți, cu alte analize care au pornit din rațiuni similare - bunăoară, analiza de la Direcția Agricolă ori de la Gospodărirea Comunală. E limpede?

Nu zice nimeni că micălăcenii, șeganii, grădiștenii, găienii nu ard de nerăbdare să afle din gura și gurița fruntașilor arădeni ai PSD cum stă învățământul cu examenele de capacitate, de bacalaureat, cu concursurîle pentru ocuparea posturilor de directori și câte altele. Dar și mai mult i-ar interesa pe locuitorii Aradului o conferință de presă în care primarul Dorel Popa să prezinte un bilanț asupra celor doi ani scurși din mandat. Sau, și mai bine, organizația municipală a PSD să prezintă, după o analiză pertinentă, succesele și insuccesele domnului primar, în ultimii doi ani. Sunt convins că, așa cum analizează „la sânge" învățământul preuniversitar arădean, Rodica Borza, Edeleny Coloman și Daniel Bălan au onestitatea și curajul ca, din perspectiva PSD, să-l analizeze și pe domnul primar. Cum nu avem dubii asupra bunelor lor intenții și asupra onorabilității dumnealor, așteptăm și această conferință de presă. Deci, pe când?

TRISTAN MIHUȚA

Diseară, la ștrand

CONCERT EXTRAORDINAR PHOENIX - 40 DE ANI

Astăzi, de la ora 21.00, la Ștrandul „Neptun", legendara formație PHOENIX va susține un concert aniversar, cu ocazia împlinirii a 40 de ani de la înființarea trupei. Evenimentul este organizat de Casa de Cultură a Municipiului, sponsorii principali fiind Petrom, Coca-Cola, Brau Union. Aradul este primul oraș în care PHOENIX aniversează 40 de ani de muzică, urmând ca în toamnă să susțină un concert la București.

Ieri, în cadrul unei conferințe de presă la Hotel Petrol Residence, cei patru de la PHOENIX - **Nicu Covaci, Ovidiu Lipan Țăndărică, Mircea Baniciu, Volker Vaessen** - au răspuns la întrebările ziariștilor și fanilor care au avut prilejul de a se afla în preajmă. Nicu Covaci și-a exprimat mirarea și nemulțumirea față de muzica promovată acum la noi, „muzică pe bandă rulantă" pentru marea piață, mărturisind că la Timișoara nu au fost chemați să cânte. **„Noi nu venim să cântăm în țară pentru a câștiga bani, dar dacă nu ne cheamă nimeni, nu avem cum să venim"**, a spus Nicu Covaci.

Concertul de diseară va dura cel puțin două ore, timp în care PHOENIX îi va încânta pe statornicii fani cu piesele care i-au făcut celebri în ultimii 40 de ani, dar și cu piese noi, pentru că, după cum a declarat Nicu Covaci, **„Noi nu atârnăm de un succes odată avut, suntem o formație care nu bate pasul pe loc."**

C.L
Foto: V. MUSCA

Impresii de călătorie

BRUGES - VENEȚIA NORDULUI

Într-o zi în care te așezi în fața unei coli albe cu ideea de a scrie despre locurile pe care le-ai văzut ca turist, alegerea devine dificilă... cu atât mai mult cu cât ai șansa să trăiești într-un oraș ca Parisul - destinația turistică numărul unu în lume. Cu ce să începi? Coasta de Azur sau Monte Carlo, lacurile din Nordul Italiei sau Veneției, minunile carstice din Croația sau Praga, vulcanul activ din Île de la Réunion sau miriadele de flori dintr-o primăvară olandeză?

Cu siguranță, pentru cei mai mulți dintre dumneavoastră, a începe cu un oraș din Belgia, țara care nu vă spune nimic din punct de vedere turistic, pare cel puțin absurd. Și totuși, dacă azi scriu despre **BRUGES** este pentru că e foarte ușor să te îndrăgostești de acest oraș și să dorești să-l revezi ori de câte ori ai posibilitatea.

Ca multe alte orașe flamande, Bruges este un oraș relativ tânăr, intrat în istorie spre sfârșitul secolului al IX-lea când Contele de Flandra, Bodouin Brat-de-Fier, a construit aici o fortăreață pentru a proteja coasta nordică de năvălirile barbare. Orașul a început să se dezvolte cu o viteză uimitoare în jurul acestui fort și astfel, între secolele XIII și XV, Bruges devine principalul centru comercial al Europei de Nord... Secole de strălucire urmate de secole de întuneric..., astfel că în secolul XIX Bruges apare precum un oraș fantomă în care hotelurile sunt goale, bisericile părăsite, canalele abandonate... «Bruges-orașul mort», cum îl denumea Georges Rodenbach, își ia însă revanșa după o lungă uitare, odată cu construirea portului Zeebrugge, care relansează viața economică. Turismul este însă industria care îi dă viața. Bruges-ul este astăzi orașul cel mai vizitat al Belgiei.

Înconjurat de un canal, orașul apare ca o insulă..., o insulă străbătută în lung și în lat de alte canale, precum Veneția. De unde și numele de Veneția Nordului... Nu e nici o mirare dacă în timpul unei plimbări cu barca sau cu vaporașul pe unul dintre numeroasele canale, mărginite de platani, ai senzația că te-ai îndrăgostit din nou... de omul de lângă tine. Bruges e un oraș pentru îndrăgostiți! Orașul păstrează un admirabil ansamblu arhitectonic din secolele XIII-XIV. Catedrala Saint-Sauveur, Biserica Notre -Dame în care se află una dintre remarcabilele sculpturi ale lui Michelangelo - «Fecioara cu pruncul», Bazilica St. Sang, primăria în stil gotic, sunt doar câteva dintre clădirile mai remarcabile ale Brugesului. Sunt puține orașe în Europa atât de bine conservate. Unii spun chiar că Bruges-ul este «prea perfect».

... Străbătându-i străzile, ai străina senzație că ai poposit în trecut! Arhitectura flamandă este imaginea celor care au făcut averea țării. Aici nu castelele ori palatele nobiliare domină orașele, ci clădirile municipalității, simbol al libertății comunale și, nu în ultimul rând, reședințele private ori comerciale ale unei clase de mijloc prospere. Lemnul sau piatra erau materialele scumpe pentru acele vremuri. Dar materialul de construcție cel mai ieftin argila, se află la picioarele locuitorilor. Argila, din care se fac cărămizile, material care dă un stil și o culoare aparte construcțiilor flamande. Cărămida este imposibil de sculptat, dar patinată de timp, dă Bruges-ului o anumită omogenitate. Stilul gotic, Renașterea și stilul baroc sunt și ele bine reprezentate, ca de altfel în întreaga Belgie.

Markt - piața centrală a orașului, înconjurată de fațadele impozante ale locuințelor construite în stil flamand: ziduri din cărămidă roșie, acoperișuri colorate, este de-a dreptul magnifică. La tot pasul restaurante, în fața cărora te așteaptă un băiat de cafenea care te îndeamnă să intri... La masă, se spune, flamanzii se simt cel mai bine. A mânca și a bea sunt elementele esențiale ale vieții lor, nu atât pentru mâncare și băutură, cât pentru ambianța călduroasă care le acompaniază mesele. Nu poți trece prin Bruges fără să intri într-unul din numeroasele restaurante, unde e de preferat să guști din celebrele «moules-frites» (midii cu cartofi prăjiți). Și evident nu poți să pleci fără să bei măcar o bere, băutura națională a belgienilor. Ca să nu mai vorbim de ciocolata belgiană (Jeff de Bruges și Leonidas, fiind două dintre cele mai renumite mărci). De altfel îți este imposibil să treci prin fața vitrinelor pline de bomboane de ciocolată!

Trecând prin Bruges ai senzația că oamenii de aici nu au nici o problemă. Eleganța pe care o vezi la tot pasul, efluviile de parfum, magazinele de lux, dau un aer deosebit acestui oraș, un aer de bunăstare, pe care nu ai șansa să-l regăsești în prea multe locuri. Dacă vrei să te bucuri de acest oraș e de preferat să-l vizitezi în afara sezonului turistic, altfel fiind greu să găsești o cameră de hotel, un loc de parcare, o masă liberă sau un loc pe un vaporaș, ca să descoperi colțurile cele mai încântătoare ale Bruges-ului.

DANA LASC-HERMAN

„ȘTRANDUL POATE ADUCE BANI MAI MULȚI!”

Interviu cu noul director al Gospodăririi Comunale - COLOMAN EDELENI

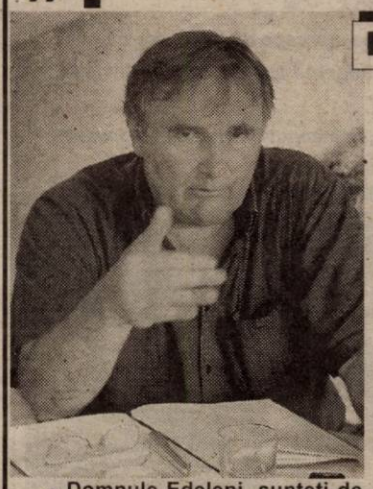

– Domnule Edeleni, sunteți de câteva zile directorul Gospodăririi Comunale Arad. Cum ați găsit această societate comercială din subordinea Primăriei?

– Ați subliniat bine societate comercială, pentru că o astfel de „firmă” are regulile ei. Trebuie să facă venituri, să facă profit ca să își justifice existența. Pe de altă parte, trebuie să contribuie la o cât mai bună gospodărire a zonelor de maxim interes ale Aradului: ștrandul, cimitirele, spațiile verzi. Am găsit și lucruri bune - ca perspectivă a dezvoltării ștrandului și m-aș referi aici la pepinieră. Avem produse excelente: flori ornamentale, arbuști - toate neexploatate corespunzător. La ora aceasta „așteaptă” 55.000 de fire de flori care trebuie plantate în oraș.

– Aceste produse ornamentale nu pot fi vândute? Ar fi o sursă financiară destul de bună pentru G.C.A. ....

– Ba da! Avem deja promisiuni că vom primi comenzi de la diverse regii și firme. În paralel am înființat două puncte de vânzare a acestor produse în Piața Mihai Viteazul și în Piața Catedralei.

– Adineaori ați adus vorba de profit... Anul trecut la Ștrandul „Neptun” au fost încasări de șase miliarde de lei și cheltuieli de personal și întreținere - cinci miliarde. Cum comentați aceste cifre?

– Nu vreau să le comentez deși ele spun multe. Pot afirma însă că, la posibilitățile ștrandului, dacă se vrea, se poate mult mai mult decât atât. Același lucru e valabil și la cimitire sau spații verzi... Mai puteți adăuga că am inițiat o echipă care va face, contra-cost, amenajări de curți cu flori, arbuști ornamentali. O să facem și treaba asta pentru că, la urma urmei o societate comercială trebuie să facă bani. Restul sunt povești...

– Apropo de curte... și de casă. Și fostul primar - Dumitru Branc - tot așa a debutat - cu prezentarea propriei gospodării în mijlocul căreia trona o superbă vilă. Până la urmă nu a sfârșit tocmai bine...

– Asta e o coincidență care nu-mi spune nimic. Nici măcar nu mă deranjează că se face comparația asta. Efectele, rezultatele, vor confirma sau vor infirma acele aprecieri răutăcioase ale unora.

– Concret, ce planuri aveți cu ștrandul?

– Deja am stabilit câteva repere: intrarea dinspre Podul Decebal o să o facem pe două benzi, iar bariera o vom muta la șosea. Am mutat chioșcurile unde au fost - pe malul dinspre oraș. A fost o mare prostie să se aducă punctele de vânzare a biletelor în partea ștrandului - lumea se aduna pe pontoane și acestea nefiind prea rezistente exista riscul să se rupă la un aflux mare de populație.

– Acestea sunt mai mult lucruri de amănunt. E adevărat că vor aduce mai multă siguranță și confort pentru arădeni dar nu vor genera bani. Cum veți face bani?

– Vă spun și asta. În apropierea discotecii Corleone vom face un depozit intermediar. Gospodărirea Comunală va distribui din acel loc, unele produse pe ștrand. Noi luăm de la marii producători bere, sucuri și le vindem agenților comerciali de pe ștrand.

– În acest fel agenții comerciali din incinta ștrandului nu vor trebui să scoată mai mulți bani din buzunar?

– Nu! Pentru că noi vom primi o reducere de la producător. Mai mult, pentru comercianți va fi mult mai ușor pentru că ei trebuie numai să dea comanda și vor primi la firmă marfa. Noi vom asigura și transportul cu electrocare. Precizez că din această activitate comercială bugetul G.C.A. se va rotunji cu milioane bune de lei lunar (în perioada de vară). Cu asta evităm și aglomerația pe care o fac mașinile marilor firme - care ocupă efectiv trotuarul. Să nu mai vorbim de poluare și deteriorarea asfaltului care se cam încinge la aceste temperaturi.

– În schimb, arădenii vor fi terorizați probabil în continuare de cei care intră nonșalant cu mașinile particulare pe aleile ștrandului...

– Exclus acest lucru. O spun foarte clar: ștrandul trebuie să fie pentru plimbările pe jos. Nicidecum pentru cele cu mașina. Nici măcar eu nu o să intru cu mașina pe ștrand.

– Vor mai fi probabil și excepții de la regulă. Ca în fiecare an. De multe ori am zărit chiar polițiști - intrând cu mașinile pe ștrand. Ce să mai zicem atunci de bișnițari sau alți parveniți care vor să-și etaleze cu orice preț jeep-ul sau decapotabila...

– Nu mi se pare corect ca cineva să profite de faptul că e polițist sau deține o altă funcție importantă. Vor avea acces doar salvările, mașinile de intervenție, aflate în misiune. Voi da chiar un exemplu și sper ca și domnii din Poliție și ceilalți să facă la fel...

– O altă sursă destul de serioasă de bani ar fi concertele în aer liber de la ștrand...

– Așa este. Dar vreau să spun că, în primul rând vom muta scena în zona podului de la Micălaca. Este posibil să inițiem un departament special care să se ocupe de spectacole.

– Nu vor fi deranjați cei de peste Mureș?

– Nu, pentru că nu voi aproba ca spectacolele să dureze mai mult de ora 12 noaptea. Și nu vor fi în fiecare seară spectacole... Vor fi în schimb seară de seară, proiecții de filme care vor putea fi vizionate gratuit! Vrem să descongestionăm ca zonă de interes ștrandul. Dacă ați observat în ultimii ani cam toți agenții comerciali importanți sunt spre podul Decebal. Acum, prin această mișcare se va echilibra balanța. Inclusiv G.C.A. va amenaja acolo un restaurant cu câteva camere de hotel - în clădirea părăsită, unde a fost solarul. Toată lumea a plecat de acolo că nu mai era rentabil. După ce citește lumea în ziar sigur crește prețul terenului în zonă. Astfel, vrem să reluăm săpăturile pentru apa termală. Suntem pe o zonă favorabilă în acest sens. Dacă obținem o finanțare PHARE vom putea demara la modul cel mai serios aceste lucrări.

– În ultima vreme la ștrand a izbucnit „scandalul” căsuțelor de agrement... Este vorba de niște căsuțe care arătau jalnic și erau fără curent și apă potabilă sau canalizare până au fost renovate de noii proprietari. Viceprimarul Voicu a declarat că vrea să le demoleze că nu au autorizație de construcție. Când erau în paragină nu vroia să le demoleze nimeni... Cum e posibil ca G.C.A. să încheie contracte pe acele căsuțe dacă trebuiau demolate?

– Oamenii care au construit sau renovat acele căsuțe au perfectă dreptate. Vreau să îi asigur că nu vom demola nimic. Vom extinde P.U.D-ul (n.r.: planul urbanistic de detaliu) și în toamnă căsuțele vor fi transportate (unele) cu macaraua pe alte locații. Trebuie mutate pentru că obturează perspectiva de extindere a ștrandului spre unitatea militară. O să găsim o soluție rezonabilă pentru ambele părți.

– Dincolo de terasele la care poți bea o bere sau un suc, nu prea mai există posibilități de distracție la ștrand... Terenurile de sport și bazinele nu le mai punem la socoteală pentru că sunt realizări mai vechi... Practic, ștrandul nu s-ar putea transforma într-un parc de distracții, lucru ce ar aduce și bani?

– La scena ce va fi construită vom face spectacole, piese de teatru pentru copii - teatru de păpuși, vom proiecta filme. Scena va fi folosită în scop cultural. De asemenea, vom organiza Zilele Arădene - șapte zile de muzică de toate genurile începând cu simfonică și populară și terminând cu rock sau house. De asemenea vrem să construim un hotel al tineretului - vom oferi proiectul la licitație. El va fi pentru tinerii din județele învecinate care vin la ștrandul „Neptun” iar prețurile la camere vor fi accesibile. Mă gândesc și la echipe de sportivi care se vor putea caza și iarna... Ne gândim de asemenea la folosirea Mureșului pe care vor putea circula mici ambarcațiuni, vaporașe etc. Sigur, sunt planuri de perspectivă, care vor fi făcute după anumite studii obligatorii în astfel de cazuri. Prin licitație vom atrage doi parteneri care să se ocupe și să investească în această afacere. O să mărim și parcarea auto...

– Problema cabinelor, care arată deplorabil (o parte din ele)?

– La vom desființa și le vom închiria ca spații comerciale. În multe și-au găsit locul boschetarii sau cetățenii needucați care își satisfac necesitățile în ele...

– Zgomotul, poluarea fonică pe care trebuie să o suporte arădenii de dincolo de Mureș?

– Pentru aceasta vom merge până la rezilierea contractului. Primăria a achiziționat aparate foarte performante cu care se vor face măsurători, preventiv vom da amenzi iar mai apoi, dacă nu respectă legea le vom închide afacerea.

OLIMPIU BULZAN

Unde şi când nu se poate minţi?

Minciunile nevinovate fac o relație mai trainică. Bărbații fac complimente femeilor privind aspectul lor. Femeile mai mint din când în când sau mai corect spus ascund prețul real al cumpărăturilor pe care le fac. Dar, după cum cu toții știm, bărbații se prefac că le cred.

În patul conjugal însă este foarte greu de ascuns adevărul pentru un bărbat cu probleme de potență, ejaculare precoce. Dacă prin construcția fiziologică o femeie poate simula în pat orice, unui bărbat îi este imposibil să mintă. *Când nu merge, nu merge!* Asta se și vede, din păcate...

De aceea, Domnilor, adresați-vă specialiștilor de la On Clinic încă de la primele eșecuri.

✔ **Camere de aşteptare private Profesionalism şi discreţie totală** ✔

TIMIŞOARA: 056-434888

Bucureşti: 01-3111929 Baia Mare: 062-214243 Iaşi: 032-265551 Braşov: 068-333989

probleme de dinamică sexuală masculină

ON CLINIC LTD
CENTRU MEDICAL INTERNAȚIONAL

Pentru acest an

ÎNVĂȚĂMÂNTUL ARĂDEAN MAI ARE NEVOIE DE 44 DE MILIARDE

Situația învățământului arădean este mai mult decât delicată, în acest an, având în vedere faptul că, pentru a se putea plăti salariile profesorilor până la sfârșitul lui 2002, județul nostru ar avea nevoie de încă 44,5 miliarde de lei. Problemele au început încă din luna ianuarie, după ce anul trecut s-a încheiat cu un deficit de 12 miliarde de lei, bani suportanți din fondurile pentru 2002. Chiar dacă deocamdată nu sunt probleme, salariile profesorilor fiind plătite și pe următoarele două luni de vacanță, din toamnă fondurile vor fi ca și inexistente pentru necesarul județului. În acest sens, CJA a solicitat, deja, la Ministerul Finanțelor, suplimentarea celor 500 de miliarde alocate inițial, cu alte 44,5 miliarde.

COSMIN MIHUȚA

După ce le-a fost încredințat un copil cu handicap

PĂRINȚII „ADOPTIVI” RISCĂ SĂ RĂMÂNĂ PE DRUMURI!

Nicolaie Dobre împreună cu Georgeta Cozmaciuc trăiesc de mai mulți ani în concubinaj și au în îngrijire pe Datuei Dubaș, care suferă de un grav handicap, necesitând însoțitor permanent. „Din 1997 am locuit în satul Aluniș împreună cu concubina și minorul care ne-a fost încredințat prin hotărârea unei comisii. În 8 martie 2002 am fost evacuați din casa pe care am cumpărat-o de la un localnic. Fiind disperați, neavând unde locui, am cerut ajutor Primarului comunei Fântânele, rugându-l să ne lase să locuim provizoriu în camerele de la fosta formație de pompieri voluntari din Aluniș. Formația fiind desființată, clădirea respectivă găzduiește doar căruța cu care se transportă morții la cimitir. În aceste condiții ne-ar putea găzdui, având curent electric, apă și WC. Cerând în scris acest lucru, ni s-a răspuns verbal că nu se poate, oferindu-ni-se vestiarul echipei de fotbal. Aici locuiesc de ani de zile țigani, care au distrus tot. Apă nu este, WC - nu, ușile, geamurile sunt toate sparte. Având acest minor handicapat, care este al statului (!) nu al meu, nu-mi pot permite să bag copilul într-o ruină!”, spune Dobre. Ajuns în această situație disperată cititorul nostru și-a trimis concubina și copilul „adoptat” tocmai la Galați la tatăl consoartei. „Vă rog să ne ajutați, să le spuneți celor care sunt împotriva cererii noastre că au fost aleși de noi și și-au asumat responsabilitatea de a-i ajuta pe cei disperați și loviți de soartă”, spune omul.

Din păcate, la fel ca peste tot, cazul prezentat mai sus nu este singular la nivelul comunei Fântânele. „Cu toate că sunt destule cereri, pe raza comunei nu avem nici o locuință socială disponibilă. Totuși pentru a nu-i lăsa în stradă pe cei trei i-am băgat provizoriu la remiza de pompieri. Dacă pe parcurs se vor elibera locuințe sociale, prin decesul celor ce le dețin, sau părăsirea localității, vor avea prioritate chiriașii care locuiesc în prezent în case care fac obiectul Legii 10/2000, dacă acestea vor fi retrocedate proprietarilor de drept”, spune Mircea Mariș, primarul comunei Fântânele. În cazul cititorului nostru, speranțe prea mari de a-i fi atribuită o locuință socială nu sunt. Mai mult, pentru că beneficiază de o indemnizație de aproape două milioane de lei pentru copil și de pensie de boală, Nicolaie Dobre nu îndeplinește condițiile pentru acordarea ajutorului social prevăzut de Legea 416/2001 privind venitul minim garantat. În aceste condiții, înțelegerea de care au dat dovadă cei din conducerea primăriei tolerându-i în imobilul pompierilor nu este suficientă. Astfel că orice ajutor pentru cei trei ar fi bine venit.

FLORIN TRUȚ

La Moneasa

Tabăra de creație și tabăra... internațională

Stațiunea Moneasa, situată la poalele munților Codru Moma - o adevărată perlă a județului - datează din 1852 (primele băi).

Din 1898, când obține oficial statutul de stațiune balneară, s-au bucurat de drumeții, tratament și petrecerea timpului liber, multe generații.

După 1990 stațiunea a trecut printr-o criză acută: turiști puțin, bază materială în ruinare acentuată. De un an-doi însă Moneasa parcă prinde o altă viață: se refac hotelurile (modernizări la „Moneasa" și „Parc"), pensiunea, aproape distrusă, are o nouă înfățișare, „Tanamera" se supraetajează, lacul e vesel, ștrandul are tot confortul, vilele vechi înfloresc.

De aceea poate nu am fost surprinși când am aflat că, la început de vacanță, Moneasa găzduiește, în premieră, o tabără de creație și o tabără internațională.

Artă și turism

Direct din sesiune, au venit la Moneasa, într-o inedită tabără de creație, câțiva studenți de la Facultatea de Arte Timișoara.

Cum a fost gândită această tabără, ne spune doamna Sanda Maria Kern, general manager la S. C. Moneasa S. A.:

„Ne-am făcut, încă de anul trecut, un proiect de atragere în stațiune și a altor segmente de populație decât cel tradițional, care venea pentru tratament balnear (și recunoscut în toată țara).

Ne-am dorit cât mai mult tineret în stațiune și pentru atragerea acestora am gândit programe care să îi aducă și pe cei ce nu sunt prinși în programele taberelor școlare.

În acest sens, în aceste zile, am invitat în stațiune un grup de studenți de la Facultatea de Arte Timișoara, secția pictură de șevalet. Ei au venit aici datorită colaborării directe pe care am avut-o cu dl. prof. univ. Dumitru Șerban, decanul Facultății și președintele filialei arădene a U. A. P. Pe perioada taberei de creație, studenții lucrează la vedere - constituind și un punct de atracție pentru turiști - iar lucrările lor vor rămâne la Moneasa într-o expoziție permanentă. Serviciile de cazare și masă au fost sponsorizate de agenții economici din stațiune - Complexul balnear Moneasa și S. C. R & R S. R. L. -, studenții au și intrare gratuită pe ștrand așa încât, în afara perioadei de creație, beneficiază și de o binemeritată vacanță.

Tot în acest sezon vom organiza și a doua tabără de creație cu Liceul de Arte Brașov (anul terminal, secția pictură monumentală). Elevii vor „decora" ansamblul Teatrului de vară, pe care îl dorim un punct de mare atracție: în acest teatru nu vor avea loc numai spectacole de muzică populară ci și teatru, concerte de fanfară, cabaret, concerte rock și house.

Colaborăm bine cu instituțiile de artă și cultură arădene - încă de anul trecut, de la prima ediție a „Târgului meșterilor populari", care, anul acesta a beneficiat de participare internațională - și colaborarea se va extinde pe mai multe planuri.

Așa cum spuneam la început, dorim să atragem segmente diverse cu gusturi și opțiuni diferite și în această idee am prevăzut, pentru vara 2002, câteva proiecte pe care le credem interesante: ◆ În 30 iunie va avea loc un concert extraordinar de fanfare la care, în afara formațiilor recunoscute din județ, va participa un invitat special, o fanfară din Norvegia; ◆ În prima jumătate a lunii iulie vom organiza un bikini-house-party maraton (începe vineri și se termină duminică, pe ștrand). Ineditul va consta în efectele speciale produse de tunurile cu spumă și de faptul că participanții pot dansa chiar și în bazinele de înot; ◆ În 28 iulie, organizăm a doua ediție a Festivalului clătitelor la care dorim să invităm presa arădeană să-și desemneze maeștrii culinari, care vor intra în concursul de făcut și de mâncat clătite. (Premiile pe care le vom acorda câștigătorilor vor fi substanțiale și interesante); ◆ În luna august - pe lângă spectacolele de divertisment, prezentări de modă a unor case de renume, cabaret - va avea loc, în zilele de 24-25, a 33-a ediție a Festivalului cântecului popular din Țara Zărandului, care din acest an va redeveni un concurs interjudețean cu renume în țară.

Sunt doar câteva din proiectele noastre prin care sperăm că toți turiștii vor simți că au trăit o vacanță frumoasă la Moneasa.

Contopiți cu... peisajul

Pe terasa vilei „Ruxandra", ne-a întâmpinat doamna lector univ. Dana Acea, împreună cu câțiva dintre studenți. Pe lângă pereți au fost așezate câteva tablouri în ulei. Peisaj, culoare, lumină... „Am urmărit vegetalul în relație cu arhitectura veche. Ca idee și ca temă, e bine să rămână mai liberi - ne spune doamna Acea. Studenții, zece la număr, vin direct de la examenele din finalul anului I. Poate nu imediat s-au regăsit în imaginarul vizual. Dar apoi au fost destinși și acest lucru se vede și din lucrări: s-au contopit cu peisajul.

Oferta de la Moneasa a fost binevenită pentru că am reușit să schimbăm mediul citadin în care suntem obosiți și stresați și aceasta se observă în pensulație, în gândire, în vedere.

Am rămas surprinsă că nu au profitat atât de mult de zona turistică pe cât s-au cufundat în zona de muncă, ceea ce demonstrează seriozitate și maturitate artistică. Suntem bucuroși și sperăm să se mai întâmple să fim invitați în astfel de tabere de creație".

„Acest spațiu îți oferă un spectacol"

De-a lungul Văii Dezna, aproape de ștrand, câteva studente lucrează în acuarelă - proiecte pentru viitoarele lucrări. Foarte prietenoase, ne-au mărturisit câteva impresii: „Pentru noi este prima tabără și suntem plăcut impresionați. Am făcut 20 de lucrări, m-am axat pe clădiri amplasate în spațiul vegetal, care le ajută parcă să crească." (**Codruța Dobre**); ● „Este o experiență interesantă, zona aceasta ne oferă multe surse de inspirație și am optat pentru vegetal și interpretări ale vegetalului - dar... am petrecut ceva timp și pe ștrand" (**Alina Lățău**) ● „Este calmant aici, într-o bogăție a naturii. Ne simțim foarte bine, numai că ne-am îngrășat cu două-trei kilograme (**Lorena Garoiu**) ● „Am mai avut tangență cu natura, dar acest spațiu îți oferă un spectacol. Este cel mai favorabil loc al unei descărcări artistice. Ca o curiozitate, vă pot spune că zilnic vin turiști din stațiune interesați să vadă ce facem și cum facem. Ba mai mult, ni s-au „lansat" și propuneri să le vindem lucrări și - culmea - nu ne cer să le facem portretul, ci doresc... peisaje. Și când le spunem că nu putem să le satisfacem dorința îi vedem că sunt necăjiți." (**Oana Muntean**)

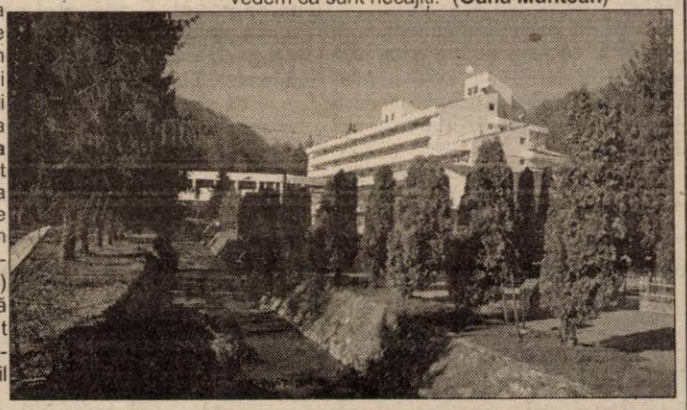

La capacitate maximă

În ziua documentării noastre, se pregătea deschiderea oficială a Taberei Moneasa, aparținând Agenției Județene a Taberelor și Turismului Școlar. Prima serie din sezon - cu participare internațională - luase deja pulsul stațiunii pe o vreme frumoasă, cu mult și fierbinte soare.

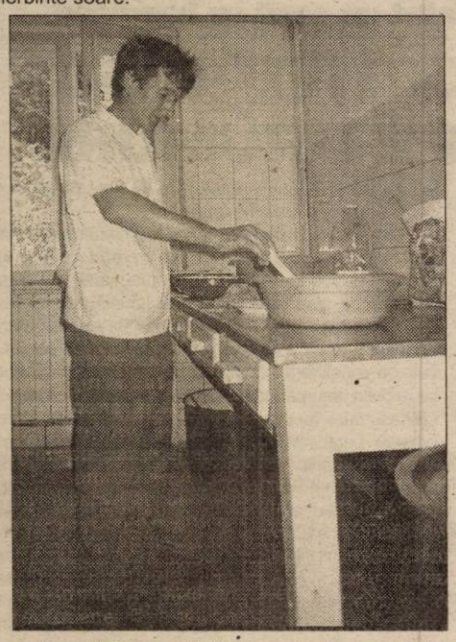

„Avem 55 de copii din Ungaria și un grup de elevi din Arad - ne spune dl. **Petrică Toader**, administratorul taberei. Așa cum am promis (n. r. la documentarea noastră privind pregătirea taberelor școlare din județ), pentru deschiderea sezonului am zugrăvit toate dormitoarele, sala de mese și bucătăria. În tot grupul alimentar am pus gresie. Au fost reparate și pregătite toate jocurile din curte. Am amenajat și dotat discoteca să funcționeze așa cum își doresc copiii (muzică, joc de lumini...) Tot sprijinul l-am avut din partea dlui prof. Spiridon Stanciu, care a avut dorința maximă ca Tabăra din Moneasa să fie între cele mai apreciate din țară. Am dori să aibă aceeași apropiere și înțelegere față de noi și Romtelecom-ul și să ne monteze un telefon public, cu cartelă, ca toți copiii care vin în tabără să poată vorbi cu părinții și cu cei dragi lor.

Aș putea să vă mai spun că până la sfârșitul vacanței tabăra va fi plină la capacitate: Prahova, Botoșani, Tulcea (seria II), Austria, Hunedoara, Prahova (III), Austria, București, Olt (IV), Prahova, Alba, Dâmbovița (V), Bihor, Teleorman (VI), București, Prahova, Hunedoara (VII); Arad, Prahova, București (VIII). Din păcate, sunt cereri pe care nu le putem onora (chiar din Constanța). Sperăm că, după ce vom supraetaja punctul alimentar și vom avea încă 50 de locuri la cazare, să satisfacem mai bine solicitările din țară și din Arad."

Meniu - după preferințe

Pentru că, înainte de amiază, copiii făceau un „tur" al Monesei, am dorit să vedem cu ce îi așteaptă „bucătăria" la masa de prânz. Vasile Pele - împreună cu harnicele lui ajutoare - pregăteau tot ce trebuie în sala de mese așa încât după o baie bună la ștrand să se satură pe cinste. Le-au fost pregătite: ciorbă țărănească, pulpe de pui pané cu cartofi natur și salată de varză, clătite cu gem.

Aflăm că, la fiecare serie, copiii și profesorii sunt întrebați ce preferințe au pentru meniu. Banatul vrea mai mult supe, Bihorul dorește ciorbe și cei mici se dau în vânt după gogoși și clătite.

Omul sfințește locul

Primii copii care au revenit în tabără, pe la ora prânzului, au fost arădenii conduși de învățătoarea Carmen Crișan (de la Școala generală „Aurel Vlaicu"). „Anul trecut am descoperit tabăra de la Moneasa - ne spune - și am revenit cu plăcere pentru că elevii se simt foarte bine. Aici se vede că omul sfințește locul: dl. Petrică reușește să creeze o ambianță deosebită. Copiilor le place totul: mâncarea, peisajul, ștrandul, drumețiile și... libertatea.

Câțiva copii mai îndrăzneți au ținut să-și mărturisească impresiile. Gabriela Văleanu, Eduard Kiss, Oana Ciorban, Andreea Aida Oprea, Aurora Bereș, Ciprian Bădău ori Octavia Alexandra Tripa s-au declarat încântați că peste tot este frumos, mâncarea e foarte bună, au terenuri de joacă și tot ce le trebuie ca să se bucure de vacanță.

Dealuri, munți, ape și ospitalitate românească

Copiii din Ungaria au venit însoțiți de profesori și oficiali - Miklos Szabo, primarul din Otlaca Pustă, Gheorghe Buz, președintele Autoguvernării românilor din Dorvos, Mihai Vidican, președinte la Autoguvernarea Românilor din Otlaca Pustă.

Dl. Mihai Vidican ne spune că, fiind dintr-o localitate înfrățită cu Șiria, a mai venit în zonă (încă din 1992) împreună cu primarul Gurban și animatorul ansamblului „Șiriana", Valentin Boț. A cunoscut tabăra de la Moneasa, i-a plăcut foarte mult și se bucură că a putut (după concurs) să-i ducă pe copiii din Otlaca să vadă acest peisaj minunat, cu păduri, dealuri și munți, ape pentru că la ei este numai câmpie cât vezi cu ochii. Profesoara Maria Paulic (Șc. Gen. Otlaca) este încântată: „Ne simțim foarte bine, servirea este extraordinară, masa copioasă și copiii se simt excelent. Avem un program plin: ștrand, cariera de marmură, Vârful Izoi și, în ultima zi, vom vizita Aradul." „Este o tabără gratuită, spune prof. Ecaterina Irina Pop. Ne simțim foarte bine, copiilor le place că e un loc încadrat cu pădure, au posibilități diverse - ștrand, excursii, distracție - și mai ales, cum sunt la o școală unde se predă limba română, au șansa să audă și să vorbească românește."

Am stat de vorbă și cu copii: Monica Gonda, Virag Mezei și Timea Molnar și alții; au avut păreri excelente despre tabără, au admirat zona și au mărturisit, mai ales, că le plac oamenii „pentru că sunt ospitalieri."

***

Am fost o zi la Moneasa, la început de vacanță, împreună cu studenți și elevi și ne-am bucurat împreună de peisajul tămăduitor și relaxant.

VASILE FILIP

AM ÎNVĂȚAT MULTE DE LA INSTRUMENTELE VECHI

Mărturisește RATKO DELORKO

Pianist concertist, compozitor, dirijor, profesor, proprietarul unei colecții unice de instrumente de epocă (retrasând istoria pianului și păstrând nuanțele lui prin timp), autor al unei serii de CD-uri (CD audio cu extra ROM), DVD-uri, iată câteva dintre preocupările muzicianului multilateral.

– Ce activități derulează institutul pe care-l conduceți?

– Institutul Particular de Studii Pianistice are ca scop antrenarea tinerilor pianiști profesioniști, într-un mod deosebit, așa cum școlile superioare nu o fac. Și anume sunt învățați imediat să cânte pe instrumente speciale, istorice. Elaborăm cu clasele proiecte de concerte, pe tot felul de teme. Tot cu aceștia înregistrăm compact discuri. Așa ceva o academie de muzică nu-și poate permite. Predau și la Academia de Muzică din Frankfurt.

– Sunteți singurul profesor de pian interesat de sunetul acestui instrument de-a lungul evoluției sale?

– Sper să nu fie așa, deoarece am încercat să transmit „virusul" mai multor colegi.

– Povestea cu sunetul istoric ați descoperit-o dv.?

– Nu. Problema e mai veche. Eu am învățat multe de la instrumentele vechi, iar ele ne aduc informațiile.

– Ce ne mai puteți spune despre colecția dv.?

– Desigur. Acum a ajuns la vreo 30 de bucăți. Ultima este un piano forte din 1789. Ceva ce aduce a spinetă ca formă dar are ciocănele. A fost prezentat în 1758 de fiul lui Bach, Christian, publicului englez. Era, pe atunci, un instrument nou-nouț. Avea avantajul de a fi portabil, ușor de mânuit în case mai mici, înaintea pianinei.

– Cum se prezintă agenda pianistului ?

– Am diferite proiecte de concerte. În ultima vreme rulăm cu un prieten, cel mai cunoscut pianist de jazz din Germania, un program de jazz și muzică clasică. Ne-ar plăcea să aducem acest duet pianistic și în România. În Germania am cântat acest program în vreo sută de concerte, în ultimii doi ani.

– Știu că sunteți angrenat în multe domenii muzicale. Cam câte ore ar trebui să aibă ziua pentru dv.?

– Vreo 48?! Am atâtea de făcut...Biroul meu e plin de hârtii. Lumea mă sună și mă tot somează că sunt în întârziere. Compun. Lucrez ca dirijor cu orchestra.

– Ce orchestră, unde și cu ce frecvență?

– Ultima dată am avut un concert frumos cu orchestra din Frankfurt, în Cipru, cu un program Mozart. Am condus orchestra renană la Koblenz cu un program Mozart - Phil Collins. Pentru orchestră simfonică. Foarte frumos.

– Orchestra simfonică e foarte generoasă și înnobilează orice sunet.

– Mai lucrez la noi C.D.-uri, D.V.D.-uri. Săptămâna viitoare merg în Slovenia, la un congres al pianiștilor, apoi cânt împreună cu pianistul de jazz la un festival, urmează să rederulăm o istorie a pianului și gata.

– Ce intenționați să demonstrați concurându-l pe Ravel, în orchestrarea „Tablourilor..."?

– Nici o concurență. Lucrurile sunt diferite.

– Atunci ce ați vrut să arătați?

– „Tablourile..." au fost scrise în 1874. Ravel le-a orchestrat în 1922. El folosește sunetul timpului său, al anului 1922. O orchestrație a impresionismului târziu. La fel ca Ravel au făcut și alți compozitori, pentru că materialul sonor invită la orchestrare. Dar nimeni n-a avut ideea să-l scrie ca pe un concert de pian. Să pună pianul în prim-plan, pentru că , de fapt, originalul este pentru pian solo și să construiască de jur-împrejur sunetul orchestrei. Fără îndoială că eu folosesc sunetul orchestrei de astăzi și ritmica, la fel. Folosesc conexiuni stranii ce sunt foarte expresive, ilustrative. Sunt vocile acestui timp.

A consemnat
DANA TODOR

DESPRE PROMOVABILITATE ȘI IERARHIZARE

După „capacitate"

● dialog cu prof. Mihály Matekovits, inspector general adjunct, președintele Comisiei Județene la examenul de capacitate

– Examenele de capacitate s-au încheiat, s-au făcut și socotelile... În primul rând, care este procentul de promovabilitate?

– Aș spune: unul superior față de anul trecut. Mai exact 87,35 la sută.

– În cifre concrete?

– Din peste 6000 de elevi de clasa a VIII-a s-au înscris la examenul de capacitate 5186 și s-au prezentat 5130. Dintre aceștia 4479 au reușit, iar 651 au fost respinși (urmând a se prezenta la sesiunea din august).

– Având în vedere că pentru admiterea în licee și școli profesionale, elevii vor avea de completat o fișă de înscriere cu opțiunile (preferințele) v-am ruga să ne prezentați ierarhia, după media de admitere, pentru a-și „încadra" solicitările cât mai realist...

– Ierarhizarea absolvenților de clasa a VIII-a, cu examen de capacitate, după media de admitere în județul Arad se prezintă conform tabelului de mai jos.

– Ce ați mai dori să precizați?

– Să fie atenți, responsabili și, cum spuneați d-voastră, realiști în întocmirea fișei de înscriere.

V. FILIP

Media		Clasificare	
10.00	9.96	–	–
9.95	9.91	–	1
9.90	9.86	–	–
9.85	9.81	–	–
9.80	9.76	–	–
9.75	9.71	2	3
9.70	9.66	–	4
9.65	9.61	5	11
9.60	9.56	12	18
9.55	9.51	19	23
9.50	9.46	24	30
9.45	9.41	31	46
9.40	9.36	47	61
9.35	9.31	62	88
9.30	9.26	89	114
9.25	9.21	115	141
9.20	9.16	142	181
9.15	9.11	182	213
9.10	9.06	214	268
9.05	9.01	269	319
9.00	8.96	320	371
8.95	8.91	372	414
8.90	8.86	415	467
8.85	8.81	468	521
8.80	8.76	522	574
8.75	8.71	575	628
8.70	8.66	629	682
8.65	8.61	683	744
8.60	8.56	745	806
8.55	8.51	807	858
8.50	8.46	859	925
8.45	8.41	926	990
8.40	8.36	991	1053
8.35	8.31	1054	1124
8.30	8.26	1125	1196
8.25	8.21	1197	1264
8.20	8.16	1265	1333
8.15	8.11	1334	1406
8.10	8.06	1407	1457
8.05	8.01	1458	1521
8.00	7.96	1522	1584
7.95	7.91	1585	1649
7.90	7.86	1650	1727
7.85	7.81	1728	1812
7.80	7.76	1813	1877
7.75	7.71	1878	1945
7.70	7.66	1946	2018
7.65	7.61	2019	2079
7.60	7.56	2080	2149
7.55	7.51	2150	2231
7.50	7.46	2232	2293
7.45	7.41	2294	2365
7.40	7.36	2366	2436
7.35	7.31	2437	2499
7.30	7.26	2500	2587
7.25	7.21	2588	2655
7.20	7.16	2656	2753
7.15	7.11	2754	2832
7.10	7.06	2833	2916
7.05	7.01	2917	3006
7.00	6.96	3007	3088
6.95	6.91	3089	3169
6.90	6.86	3170	3245
6.85	6.81	3246	3310
6.80	6.76	3311	3381
6.75	6.71	3382	3458
6.70	6.66	3459	3528
6.65	6.61	3529	3604
6.60	6.56	3605	3682
6.55	6.51	3683	3762
6.50	6.46	3763	3826
6.45	6.41	3827	3908
6.40	6.36	3909	3966
6.35	6.31	3967	4024
6.30	6.26	4025	4072
6.25	6.21	4073	4122
6.20	6.16	4123	4174
6.15	6.11	4175	4227
6.10	6.06	4228	4268
6.05	6.01	4269	4296
6.00	5.96	4297	4326
5.95	5.91	4327	4351
5.90	5.86	4352	4384
5.85	5.81	4385	4400
5.80	5.76	4401	4416
5.75	5.71	4417	4441
5.70	5.66	4442	4453
5.65	5.61	4454	4462
5.60	5.56	4463	4468
5.55	5.51	4469	4473
5.50	5.46	4474	4476
5.45	5.41	4477	4478
5.40	5.36	–	–

LA GRENOBLE, AMIFRAN VA JUCA ÎN LIMBA ROMÂNĂ

Pentru a doua oară, trupa de teatru AMIFRAN participă la prestigiosul festival **„Rencontres du Jeune Théâtre Europeén"** (Întâlniri ale teatrului tânăr european) de la Grenoble, desfășurat în perioada 29 iunie - 7 iulie. **„Este o manifestare care își propune crearea unei noi Europe, prin dialogul culturilor, promovarea toleranței."**, ne spune **Florin Didilescu**, președinte și animator al trupei arădene. Și, într-adevăr, ajunge să privim lista participanților pentru a ne convinge că așa este; la Grenoble se vor întâlni 17 trupe din Polonia, Germania, Anglia, Italia, Portugalia, Grecia, Israel, Siberia, Slovacia, Franța și România prin AMIFRAN.

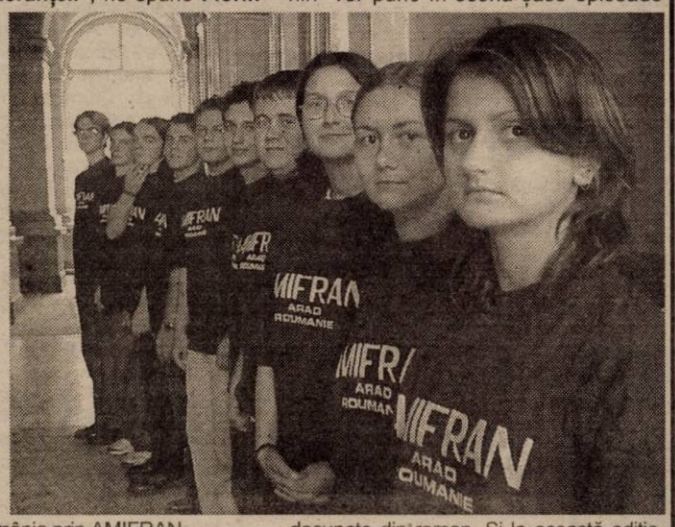

„Întâlnirile" se vor axa pe două secțiuni: spectacolele de teatru și parada. În mod tradițional, spectacolele de la Grenoble sunt jucate în limba maternă a fiecărei trupe. Anul trecut, ca o excepție, AMIFRAN s-a prezentat cu un spectacol în limba franceză, însă la această a 14-a ediție, cei zece „amifrani" vor juca în românește „Au revoir, à la prochaine", un spectacol-studiu pe tema tăcerii și a liniștii, cu accent pe comunicarea prin gest, privire, expresie corporală, realizat de **Liana Didilescu**.

Parada este și ea o manifestare tradițională a „Întâlnirilor" și constă într-un spectacol itinerant, pe o anumită temă, în piețele publice, pe străzile orașului. La această ediție, fiind Anul Victor Hugo, parada va fi consacrată romanului „Nôtre Dame de Paris". În decursul a șapte dimineți de ateliere, participanții la „Întâlniri" vor pune în scenă șase episoade decupate din roman. Și la această ediție, ca și la cea precedentă, unul dintre ateliere îi este încredințat animatorului arădean Florin Didilescu.

Participarea AMIFRAN-ului la „Întâlnirile" de la Grenoble face parte din protocolul de colaborare între Ministerele Tineretului din Franța și din România, în care AMIFRAN este cuprins cu două acțiuni: această participare și tabăra „Franța la noi acasă".

CĂTĂLINA LATU
FOTO: ONORIU FELEA

Universitatea „A. Vlaicu" a primit de la Autodesk

DONAȚII DE SOFTURI DE 500.000 DE EURO!

☛ convorbire cu prof. univ. dr. LIZICA MIHUȚ, rectorul Universității „Aurel Vlaicu"

-Doamnă rector, săptămâna trecută, Universitatea „Aurel Vlaicu" a primit din partea Autodesk o importantă donație de softuri. Ce ne puteți spune despre însemnătatea acestui gest?

-În ziua de azi, toată lumea cumpără calculatoare, însă ele nu pot fi folosite dacă nu ai programele de soft necesare. Una dintre cele mai mari firme de softuri este Autodesk, cele mai mari amenzi tot ei le dau. Grație protocolului semnat între Ministerul Educației și Cercetării și A&C INTERNATIONAL, distribuitor autorizat al produselor Autodesk în România, 22 de centre universitare de stat din țară au primit donații de programe pe calculator.

-Care este valoarea acestei donații pentru U.A.V.?

-Într-o primă fază, donația către universitatea noastră s-a ridicat la suma de 160 000 de Euro. Apoi, în urma discuțiilor purtate cu Cristian Dumitrescu, președintele A&C INTERNATIONAL și membru fondator al primului Club Rotary din România, oferta lor s-a ridicat la 500 000 de Euro.

-În ce fel va beneficia Universitatea „Aurel Vlaicu" de aceste programe?

-Pentru noi este foarte important faptul că ei au acceptat să ne finanțeze pentru toate specializările existente la ora actuală în universitatea noastră. În acest moment, toate specializările noastre au softul necesar, programe foarte scumpe care se folosesc în toate universitățile mari ale lumii. Mai mult, ni s-au oferit softuri și pentru specializări pe care încă nu le avem, însă, având această semnificativă bază de documentare, ne gândim să le înființăm în perspectivă. De exemplu, am primit un soft de cadastru, deși noi nu avem această specializare. Însă, știute fiind la nivel de județ problemele pe linie de fond funciar, putem acum iniția un curs postuniversitar în acest domeniu. De remarcat faptul că în nici o țară din lume Autodesk nu a făcut donații de asemenea proporții.

-Și gestul lor, din câte știm, nu se rezumă la aceste donații...

-Este adevărat. Studenții, cadrele didactice și doctoranzii pot achiziționa de la Autodesk, cu această ocazie, programe pentru diferite specializări la prețul de 100 de Euro, programe care în mod normal costă câteva mii de Euro. Trebuie să aduc cu acest prilej un elogiu Ministerului care se preocupă pentru găsirea de soluții cu scopul de a veni în sprijinul universităților. În mileniul III, dacă nu ai programele necesare, nu poți face un învățământ superior de calitate. Iar aceste programe costă enorm de mult. În acest context, doresc să precizez că și programul Romsis, pentru informatizarea infrastructurii din universități, este oferit tot de Ministerul Educației și Cercetării și

ne este de mare folos în munca din interiorul universității.

-Recent, Oficiul de Relații Internaționale al universității a prezentat opiniei publice succesele obținute în câștigarea proiectelor europene, și aici mă refer la burse, în mod special. Cum decurg aceste parteneriate?

-Constat cu surprindere că de cele 26 de burse subvenționate prin programele Uniunii Europene, doar 6 studenți au profitat. Sunt burse pentru toate specializările universității noastre, în mari universități din 18 țări europene. Contribuția studentului este minimă și nu înțeleg de ce nu ar profita de o asemenea șansă.

A consemnat
CĂTĂLINA LATU

Gata cu surprizele!

BRAZILIA - TURCIA 1-0 (0-0)

Iată că „bomba" nu a explodat nici în cea de-a doua semifinală a Campionatului Mondial de fotbal și Brazilia, eterna favorită la culegerea laurilor a făcut pasul spre actul decisiv, acolo unde o așteaptă „panzzerul" german. Într-un turneu al surprizelor, finalistele dau un dram de normalitate „circului asiatic".

Precum Coreea de Sud, marți și reprezentativa Turciei a trebuit să-și recunoască limitele, în fața unor magicieni ai balonului precum Cafu, Rivaldo sau Ronaldo. Diferența de pe tabelă a fost minimă, numai pentru că vicecampionii mondiali și-au cam bătut joc de ocazii, dar în același timp și de unii adeversari, care în multe momente ale jocului nu știau unde se află „obiectul". Degeaba s-a spus despre elevii lui Senol Gunes că sunt maturi, tehnici și omogeni, căci aceste calități au pălit în fața unei selecționate stelare, care - probabil - nu se va împiedica nici de școala de fotbal nemțească.

Chiar și fără noua „stea", Ronaldinho, suspendat după „sfertul" cu Albionul, ofensiva cariocas nu a suferit câtuși de puțin. Rivaldo și Ronaldo, ajutați de Edilson și-au văzut de treabă, obligându-l pe portarul Rustu să facă adevărate minuni între buturi. Asta a

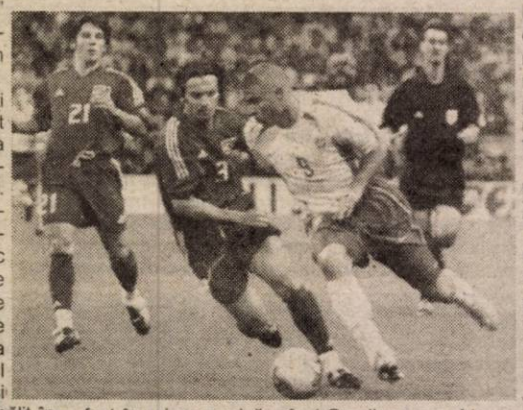

fost în prima repriză, când Semiluna a avut și ea două oportunități din faze fixe semnate Alpay și Emre, căci imediat după pauză echilibrul s-a „spart". Era minutul 49, când Ronaldo s-a distrat cu doi fundași turci, a pătruns până la marginea careului și din unghi a „înțepat" mingea la colțul lung, 1-0. Și cum Brazilia nu e Italia sau Germania să facă pasul înapoi, show-ul a continuat. Fără urmări pe tabelă căci Kleberson, Luizao și Rivaldo au fost imprecișii la finalizare. „Otomanii" au mai tras de ei în ultimele zece minute ale partidei, dar recompensa este doar un loc în finala mică, sâmbătă, la Daegu, împotriva Coreei de Sud.

La fluierul arbitrului Kim Milton Nielsen (Danemarca) s-au aliniat formațiile:

Brazilia: Marcos-Edmilson, Roque Junior, Lucio-Cafu, Gilberto, Kleberson (min. 85 - Belletti), R. Carlos-Edilson (min. 74 - Devilson)-Rivaldo, Ronaldo (min. 67 - Luizao). **Antrenor:** Luis Felipe Scolari.

Turcia: Rustu-Fatih, Alpay, Bülent, Ergun-Umit Davala (min. 72-Izzet), Bastürk (min. 87 - Arif), Tugay, Emre (min. 61 - Mansiz)-Hasan Saș, Hakan Sükür. **Antrenor:** Senol Gunes.

CĂLIN MNERIE

Declarațiile tehnicienilor

Luiz Felipe Scolari (selecționer Brazilia): "Bineînțeles că acum pot să zîmbesc. Știam că echipa Turciei este puternică. Meciul de astăzi a fost diferit de cel din primul tur, mai ales la mijlocul terenului. Ne-am fi așteptat să cîștigăm la o diferență mult mai mare. Vreau să-i felicit pe jucătorii turci și pe antrenori, deoarece au adus această echipă în elita mondială. Germania este o echipă puternică, cu tradiție, care merită tot respectul nostru. Vreau să le mulțumesc tuturor pentru sprijinul acordat și doresc să le mulțumesc, de asemenea, organizatorilor".

Șenol Guneș (antrenor Turcia): "Am venit la Cupa Mondială pentru a participa la această sărbătoare a fotbalului și pentru a ne face remarcați. Cred că ne-am atins scopul. Sînt mîndru de jucătorii mei, care au evoluat excelent în fiecare meci. Cu toate acestea, sîntem dezamăgiți că nu am putut oferi suporterilor turci o nouă bucurie. Obiectivul nostru în prima repriză a fost să controlăm jocul și să menținem un rezultat de egalitate. În repriza a doua doream, de asemena, să controlăm jocul și să profităm de oboseala jucătorilor brazilieni pentru a marca. Dar, Brazilia a reușit să înscrie imediat după pauză și, din păcate, nu am reușit să egalăm, deși am avut numeroase ocazii. Cred că am fost puțin victimele lipsei de experiență și a lipsei de concentrare. Presiunea a fost foarte mare, motiv pentru care am comis prea multe greșeli.

„OBIECTIVUL BC ICIM VA FI RECONSTRUCȚIA"

* declară directorul tehnic al echipei, Constantin Wünsch

– Ce viitor prevedeți baschetului feminin arădean?

– Obiectivul B.C. ICIM va fi reconstrucția echipei. În următorii doi ani, aceasta trebuie să se rodeze, să fie evident progresul ei în joc. Formația noastră va fi întinerită mult. Nu există un obiectiv privind locul ocupat în clasament.

– Oricum, pe ce poziție veți miza în noul campionat?

– Aștept echipa pe unul din primele șase locuri. Conducătorul clubului, dl. Ioan Faur, era interesat mereu - se știe - de locul unu. Am înțeles împreună care e situația și am decis că acum prioritară trebuie să fie schimbarea generațiilor.

– Cine pleacă, cine vine?

– Vor pleca Laura Nițulescu și Anca Stoenescu. Bianca Drăguș a cerut un timp de gândire. Vom aduce în probe o serie de jucătoare tinere, de perspectivă. Din proprie inițiativă, vom renunța la serviciile baschetbalistelor Iaroshka și Belevich.

– Antrenor principal a fost desemnat Dan Moraru. Dânsul a mai pregătit, pentru scurt timp, echipa arădeană, activând și la Someșul Dej, cu care a ieșit vicecampion, Brașov ori Timișoara. Cum credeți că veți colabora?

– Este un sufletist, sunt convins că vom colabora fără probleme. Avem sarcini bine definite - pregătirea echipei, respectiv ajutor în pregătire, management, completarea lotului de jucătoare. Inițial ne-am gândit pentru postul de „principal", la nume precum Monica Broșovszky, Carmen Nastor ori Bianca Drăguș, dar din motive lesne de înțeles - activitatea competițională - variantele au căzut. A mai existat o idee - Adrian Budurean. Ne-am orientat spre tineri. În cele din urmă, însă, s-a optat pentru Dan Moraru, un antrenor experimentat. Am vrea apoi să desemnăm și un antrenor secund, în persoana unei jucătoare, pentru conturarea viitorului mai îndepărtat.

– Când se vor relua antrenamentele?

– Pe 15 iulie. Părău (încă având unele probleme la genunchi) și Nagy trebuie să fie la C.E. din Slovenia. Cantonamentul va avea loc la Poiana Brașov, în luna august. Încă un amănunt important, în încheiere - vom înființa un centru de inițiere al B.C. ICIM, în cadrul căruia să muncească un profesor specializat.

– Vă mulțumim.

ALEX. CHEBELEU
ADRIAN HĂRȚĂU

Baschet

REPREZENTANTE LA LOTUL NAȚIONAL DE SENIOARE

Astăzi este prevăzută plecarea echipei de senioare a României într-un stagiu de pregătire efectuat în China și Coreea de Nord. Din lotul care a fost dat publicității, fac parte trei baschetbaliste de la B.C. ICIM Arad: Anca Stoenescu, Bianca Drăguș și Ildiko Nagy. Interesant este că totuși, ultima trebuie să participe la turneul final al „europenelor" de junioare din Slovenia, sub culorile „naționalei" țării noastre, alături de colega sa de club, Anne Marie Părău. În aceste condiții, probabil ea va onora (doar) convocarea la selecționata de junioare a României.

BARAJUL DE PROMOVARE - O „FATA MORGANA" PENTRU RUGBIȘTII ARĂDENI

Defilând în Seria de Vest a Diviziei A la rugby, Contor Zenner CSU Aurel Vlaicu Arad și-a câștigat dreptul de a participa la barajul de promovare în prima ligă. Sau cel puțin așa grăia sistemul competițional în sezonul 2001-2002. Numai că, în luna martie, Adunarea Generală a Federației Române de Rugby a votat o restructurare a Diviziei Naționale, în care vor intra doar zece echipe care ar urma să fie ajutate financiar de un puternic sponsor. Și cum la masa bogaților nu încape oricine, conducătorii grupărilor din elită, sub oblăduirea „federarilor" și-au împărțit prăjitura. Cică s-a votat schimbarea sistemului competițional și e bun schimbat. Ori se uită faptul că trebuie să treacă un an de zile până la punerea în aplicare a noii organizări a activității rugbistice în România. Și nu o spunem noi, ci articolul 39, paragraful 2 din „biblia" Federației Române de Rugby R. O. A. R. Bazându-se pe acest articol, antrenorul celor de la Contor Zenner CSU Arad, Ovidiu Șerban nu dorește să moară cu dreptatea în mână și va acționa în judecată federația de specialitate și Ministerul Tineretului și Sportului. **„În cazul Ceahlăul-Dinamo, repede au intervenit cei de la M.T. S., chiar dacă liga de fotbal e autonomă. În cazul nostru, nu fac nimic. Am fost în audiență la ministrul Gingăraș, ne-a dat dreptate, dar atât. Memoriul nostru scris așteaptă încă răspuns. Poate îl vom primi prin toamnă, pe la mijlocul turului noii ediții de campionat. Am fost cât se poate de răbdători, dar deja își bat pur și simplu joc de noi, de munca noastră. Ne vom întâlni la tribunal, ce să facem. Nu pot să le spun băieților că au jucat un an de zile pentru promovare și acum..."** - ne-a spus Ovidiu Șerban.

Dorind să aflăm și opinia celeilalte părți, l-am contactat pe secretarul general al F. R. R., Radu Constantin. Acesta nu a putut decât să ne confirme temerea că barajul a devenit o „fata morgana" pentru talentații rugbiști arădeni. **„Noua comisie de competiții studiază posibilitatea organizării unor baraje. Nu scrieți deocamdată nimic, ar fi păcat să le dați speranțe arădenilor și apoi..."** - ne-a declarat Constantin.

CĂLIN MNERIE

Măcenii au promovat în D

VOINȚA MACEA - ȘOIMII ȘIMAND 5-0 (2-0)

Miercuri ora 18,00, teren „Șiriana" din Șiria, gazon tare, timp superb.

Au marcat: Crișan - min. 18, I. Vuin - min. 37, Ciumedean - min. 47 și 49 și Sferdean - min. 54.

Macea: Avram-Hornea, C. Vuin, Crișan-G.Duma, Șimăndan, Săbău, I. Vuin, Sferdean-A. Duma (min. 66 - Redeș), Ciumedean (min. 76 - Pintea). **Antrenor:** Florin Crișan.

Șimand: Cordoș-Mornăilă, Dema, Mureșan, Katona (min. 38 - Găleancu)-Brie, Budugan (min. 46 - Jarda), Haloș (min. 55 - Pal), Miloș-Cuc, Balaban. **Antrenor:** Florin Dema.

Au arbitrat fără probleme: Mircea Bondar, asistat de Silviu Mocanu și Mihai Jivan.

Observator A.J.F.: Nicolae Ardelean

● Început cu 23 de minute peste ora oficială, barajul pentru Divizia D a adunat în tribunele stadionului din Șiria peste 200 de spectatori, în majoritatea lor măceni. ● Partida în sine nu a avut istoric, diferența de valoare dintre cele două echipe fiind evidentă încă din primele minute ale jocului. ● Meritul acestei promovări îi revine în exclusivitate antrenorului-jucător Florin Crișan, care pe parcursul acestui campionat a fost „omul orchestră", obținând acest succes cu un efort financiar sublim, dar care a lipsit cu desăvârșire, toți componenții echipei jucând de plăcere. ● Un bonus meritat și Iulian Vuin, un mijlocaș a cărui evoluție a primit aprecieri și din partea lui Ionuț Popa și Marius Grad, prezenți la meci.

SORIN CAZAN

Tenis de masă

NUMĂRĂTOARE INVERSĂ PENTRU „EUROPENE"

Pentru Dana Dodean, a început numărătoarea inversă dinaintea Campionatului European de tenis de masă de la Moscova (12-20 iulie). Pregătită de antrenorul Valentin Dobai, jucătoarea arădeană și-a testat potențialul la Openul Cehiei, unde a cucerit aurul pe echipe și bronzul la simplu, zilele următoare urmând să intre în febra cantonamentului de la Bistrița, „întins" până în data de 9 iulie. Lotul național de cadete, antrenat de V. Dobai, le mai cuprinde pe Eliza Samara (Constanța), Cristina Kont (Bistrița) și Andreea Mămăligă (Unirea Tricolor București).

A. H.

Înotătorii arădeni au cucerit Cetatea Sucevei

La sfârșitul săptămânii trecute, orașul Suceava a fost gazda ediției a IV-a a „Cupei Bucovina" la înot, competiție rezervată copiilor de 7, 8 și 9 ani. Singura grupare ce nu a provenit din fosta cetate de scaun a domnitorului Ștefan cel Mare a fost Clubul Sportiv Școlar Arad, ce a făcut cu adevărat valuri în bazinul acoperit din Suceava. Antrenorul **Sebastian Lucaci** nu poate fi decât mândru de comportarea elevilor săi, care nu le-au lăsat nici o speranță sportivilor din localitate.

Dar iată rezultatele obținute de micii sportivi arădeni pe distanța de 50 de metri.

Fete născute în anul 1994

● **Alexandra Crișan** - loc I, craul + spate; ● **Denisa Vasile** - loc II, craul + spate; ● **Alexandra Savulov** - loc III, spate; ● **Laura Chiș** - loc III, craul.

Băieți născuți în anul 1994

● **Viorel Gavrilă** - loc I, craul + spate ● **David Stefanov** - loc II, spate și loc III, craul ● **Ciprian Bota** - loc II, craul și loc III, spate ● **Horia Roman** - loc III, craul

Băieți născuți în anul 1995

● **Cristian Cornea:** loc I, craul + spate (25 metri)

● **Paul Popa:** loc II, spate (25 metri)

Ștafeta de băieți formată din Viorel Gavrilă, Horia Roman, Ciprian Bota și David Stefanov a ocupat poziția secundă în cadrul ștafetei probei 4x50 metri liber.

Au mai obținut recorduri personale fără a prinde podiumul de premiere: Tudor Roman, Sebastian Tomuța și Denis Voica.

C. MNERIE

Clase de înot

În cadrul Școlii generale nr. 5 Arad, str. Udrea nr. 22, funcționează de mulți ani - cu rezultate deosebite - clasele speciale de înot. Copiii care se înscriu în cl. I nu au nevoie să prezinte NEGAȚIE pentru înscriere în clasa de înot.

În cadrul ciclului primar (cl. I-IV) elevii înscriși în aceste clase vor practica înotul timp de 6 ore/săptămână, după care pot deveni sportivi de performanță sau buni practicanți ai acestui sport.

Informații suplimentare se pot obține la Școala generală 5, str. Udrea nr. 22 - telefon 228378.

Casa de Asigurări de Sănătate Arad

Publicație de vânzare — **Bunuri mobile** — **Licitația I**

În temeiul art. 55 din O.G. nr. 11/1996 privind executarea creanțelor bugetare, aprobată prin Legea nr. 108/1996, cu modificările ulterioare, se face cunoscut prin prezenta că în ziua de 09, luna iulie, anul 2002, ora 10,00, în localitatea Nădlac, str. N. Bălcescu nr. 4, la sediul debitorului S. C. AGROMEC SA Nădlac, se vor vinde prin licitație următoarele bunuri mobile:

Denumirea bunului mobil	Prețul de la care se pornește licitația (nu include TVA)
1. Remorcă 7 tone RTC	buc. 1x11.000.000 lei
2. Mașină de găurit Gc-40	buc. 1x15.000.000 lei
3. Banc rodat motoare	bzuc. 1x5.000.000 lei

INFORMAȚII LA TEL.: 095/656512 (c.)

Primăria orașului Nădlac

organizează concurs pentru ocuparea funcției publice de

EXECUȚIE DE CONSILIER la compartimentul urbanism-categoria A, clasa I, gradul 2, care va avea loc în data de 29.07.2002, ora 10,00, la sediul Primăriei orașului Nădlac.

Condiții de participare la concurs:
- studii superioare de lungă durată în specialitatea de inginer constructor
- funcționar public având categoria A, clasa I, gradul 2 sau vechimea în funcții publice sau în funcții de specialitate de 14 ani
- cunoștințe de operare pe calculator
- domiciliul stabil în orașul Nădlac

În cazul neocupării funcției publice, concursul se va repeta în data de 29.08.2002, cu termenul de depunere a dosarului 12.08.2002.

Dosarul de înscriere se depune de către candidați până la data de 9.07.2002

Informații suplimentare se pot obține la sediul Primăriei orașului Nădlac sau la telefonul nr. 474325.

S.C. PREFIN EST EUROPE S.R.L.

ANGAJEAZĂ STR. 6 VÂNĂTORI, NR. 35/A - ARAD

SECRETARĂ DE PRODUCȚIE

Condiții:
- Studii superioare sau medii
- Cunoștințe și experiență operare PC (Word, Excel)
- Domiciliul stabil în Arad sau împrejurimi
- Cunoașterea limbii italiene este importantă.

OPERATOR DE PRODUCȚIE (bărbat sau femeie)

Condiții:
- Experiență în domeniul confecțiilor și cunoașterea limbii italiene constituie un avantaj
- Studii superioare
- Cunoștință și experiență operare PC (WORD, EXCEL)
- Domiciliul stabil în Arad sau împrejurimi

Cei interesați se vor prezenta la sediul societății cu cartea de muncă, buletinul de identitate, diploma sau adeverința care atestă pregătirea școlară și calificarea, începând cu data apariției anunțului în ziar, de luni până vineri începând cu ora 7,00.

Salarizarea va fi atractivă, conform experienței de lucru.

(2733452)

CCIA Arad oferă spre închiriere restaurantul-bar din cadrul EXPO ARAD INTERNATIONAL și solicită oferte de catering pentru perioada târgurilor și expozițiilor.

EXPO ARAD INTERNATIONAL

Tel. contact: 0257-208845, 0721-274191

(c.62)

Grupul Școlar de Arte și Meserii „Spiru Haret” UCECOM Arad

face înscrieri pentru **absolvenții de 8 clase** (cu sau fără examen de capacitate) la **Școala Profesională** cu durata de 3 ani, la următoarele meserii:

- Frizer, coafor, manichiurist, pedichiurist
- Bijutier
- Mecanic auto
- Tinichigiu vopsitor auto
- Electrician auto
- Ospătar, barman, vânzător în unități de alimentație publică
- Operator calculatoare pentru comerț și alimentație publică
- Cofetar patiser
- Bucătar
- Ceasornicar

Înscrierile se fac la sediul școlii din strada **Emil Gârleanu nr. 1** între orele 9-16, **informații suplimentare la telefon: 280.967** începând cu data de 24 iunie 2002. (9877690)

S.C. TEBA S.A.

Arad, str. Patria nr. 14

Angajează

- Ingineri textiliști, tehnicieni pentru mașini de tricotat rectilinii STOLL. Specializare în Italia
- Confecționeri cu experiență
- Tehnicieni, responsabili pentru secția croi (Investronica, croit pulovere).

Condiții de muncă: ● salariu deosebit ● bonuri de masă ● transport gratuit ● asistență medicală gratuită la sediul societății

Vor fi avantajate persoanele cu experiență.

Persoanele interesate se vor prezenta la sediul societății cu un curriculum vitae.

(2733453)

Inspectoratul de Protecție a Mediului Arad

face cunoscut agenților economici, instituțiilor de stat și Regia Națională a Pădurilor, că

sumele ce constituie venituri pentru Fondul de mediu, potrivit Legii nr. 293 din 15 mai 2002, publicată în Monitorul Oficial nr. 390 din 7 iunie 2002 **se virează în contul MAPM** nr. 5003 422 1349 deschis la Trezoreria municipiului București, făcându-se mențiunea - *pentru „Fondul de mediu”.*

Firmă națională de producție mobilier angajează pentru Arad :

DIRECTOR DE PRODUCȚIE

Cerințe :
- Studii superioare de specialitate;
- Experiență într-o firma de producție mobilier din PAL;
- Cunoștințe operare PC;
- Cunoștințe de desen tehnic.

TÂMPLARI CALIFICAȚI PENTRU PRELUCRARE PAL

Cerințe :
- Experiență într-o firmă de producție mobilier din PAL;
- Vârsta maximă 30 de ani.

REPREZENTANT COMERCIAL

Cerințe:
- Studii superioare / medii;
- Abilități de comunicare și negociere;
- Cunoștințe de desen tehnic;

Noi oferim: un loc de muncă sigur într-o companie în dezvoltare, salariu motivant și posibilități de promovare. CV, Scrisoarea de intenție scrisă de mână și POZA se depun la Camera de Comerț Arad, camera 30, la d-șoara Doroteea BAICU, pana la data de 1 iulie 2002. (c.62)

Numai candidații care corespund criteriilor vor fi contactați

În atenția tuturor cititorilor

Cea mai puternică tămăduitoare TAMARA

Acum prezentă în Arad

Această doamnă a fost testată de mari maeștri ai spiritismului și de dl. Ion Țugui ajunși la decizia că este cea mai puternică tânără tămăduitoare

Dacă vedeți că ceva nu vă merge bine, nu este în regulă nu vă lăsați de pe o zi pe alta. Apelați la d-na Tamara.

Tamara printr-o cruce sfântă sau prin cărți vă anunță dacă aveți farmece sau blestem sau dacă depindeți de doctor sau de ea. Lucrează cu magia albă rezolvând indiferent cât de greu sunt blestemele sau farmecele, rezultatele sunt garantate.

Nu știți ce vă așteaptă în ziua de mâine sau pe ce drum să urmați. Tamara poate să vă aducă pe drumul cel bun. Tamara are putere de a ajuta pe cei care se droghează, să-i scape de patima drogurilor, dezleagă cununii, blesteme și farmece, lecuiește impotența, beția, gelozia, scoate argintul viu, face de spor, de dragoste, face atmosferă plăcută.

APELAȚI ȘI VIAȚA VI SE VA SCHIMBA!

Anonim. Sunt un om cu o situație înstărită dar nu am fost căsătorit niciodată, am apelat la d-na Tamara, mi-a dezlegat cununiile, acum sunt căsătorit și fericit.

Sunt Angela din Șepreuș. Îi mulțumesc cu lacrimi în ochi Tamarei pentru ajutor. Am un băiat cu care duceam o viață de groază. În fiecare zi bea, ceartă în fiecare zi. Tamara l-a lecuit acum e un băiat foarte bun.

Florentina din Ungaria, mulțumesc prin acest ziar Tamarei și în speranța că vei ajuta și alte persoane am fost la mulți doctori și în Ungaria și în România, nimeni nu îmi găsea diagnosticul, pe zi ce trecea era mai rău dar Tamara m-a lecuit. Mi-a scos argintul viu. Sunt foarte mulțumită și sănătoasă. Apelați cu încredere. (9877664)

Antonio mulțumesc Tamarei pentru ajutor. După 2 ani de despărțire mi-a adus soția din Italia, ne iubim, suntem fericiți.

Apelați cu încredere la telefoanele 0257-368.624 0723-421.156

Societatea comercială Zahăr S. A. Arad

cu capital social integral privat

Oferă spre vânzare

Activul „Ferma de animale” situat în extravilan la km. 4 pe drumul județean Arad - Curtici, înscris în C. F. în proprietatea vânzătorului, având o suprafață totală de 95.175 m. p., din care suprafața cu construcții 20.002 m. p.

Date tehnice:
- Terenul este delimitat prin împrejmuire cu gard din plasă de sârmă
- Construcții existente:
- 6 grajduri pentru creșterea puilor
- 5 grajduri pentru creșterea taurinelor
- 2 corpuri de clădire pentru birouri
- 1 corp de clădire pentru abatorizare
- 1 corp de clădire pentru șopron
- 1 corp de clădire pentru magazie
- 2 rezervoare pentru apă industrială
- 1 corp de clădire cu casa pompelor
- 1 corp de clădire pentru cantină

Utilități existente pe platformă:
- energia electrică = alimentare de la o linie de 20 kv prin două posturi de transfomare
- apa potabilă = rețeaua interioară racordată la rețeaua de apă potabilă a municipiului Arad
- apa industrială = asigurată din două surse, și anume din rețeaua de apă potabilă a municipiului Arad și din puțul propriu cu casa pompelor existent pe platformă
- canalizarea menajeră și cea pluvială = racordată la fosele septice existente pe platformă
- gazul metan = neracordat; traseul magistralei de gaz de medie presiune Arad-Șofronea este situat la 30 ml de limita de est a platformei

Activul este fără sarcini, conform extras de carte funciară, certificat în data de 15 mai 2002
Spațiile sunt libere și se pot ocupa imediat după confirmarea achitării contravalorii contractului de vânzare-cumpărare
Din anul 1990 activitatea de bază, cea de creștere a taurinelor și a puilor a fost oprită, pe platformă desfășurându-se alte activități.

Cei interesați vor depune o scrisoare de intenție de cumpărare, la sediul societății situat în municipiul Arad, str. Bogdan Voievod nr. 14, jud. Arad, sau transmis prin fax, la numărul 057-289075, până la data de 02 iulie 2002.

Informații și relații suplimentare se pot obține la telefon 094-616297, de la persoana mandatată dl. Viorel Liviu Șipoș și de la direcțiunea societății 057-349414. (2733339)

Noua minicentrală termică murală

EUROLINE

Exact ce-ți trebuie pentru căldura de acasă!

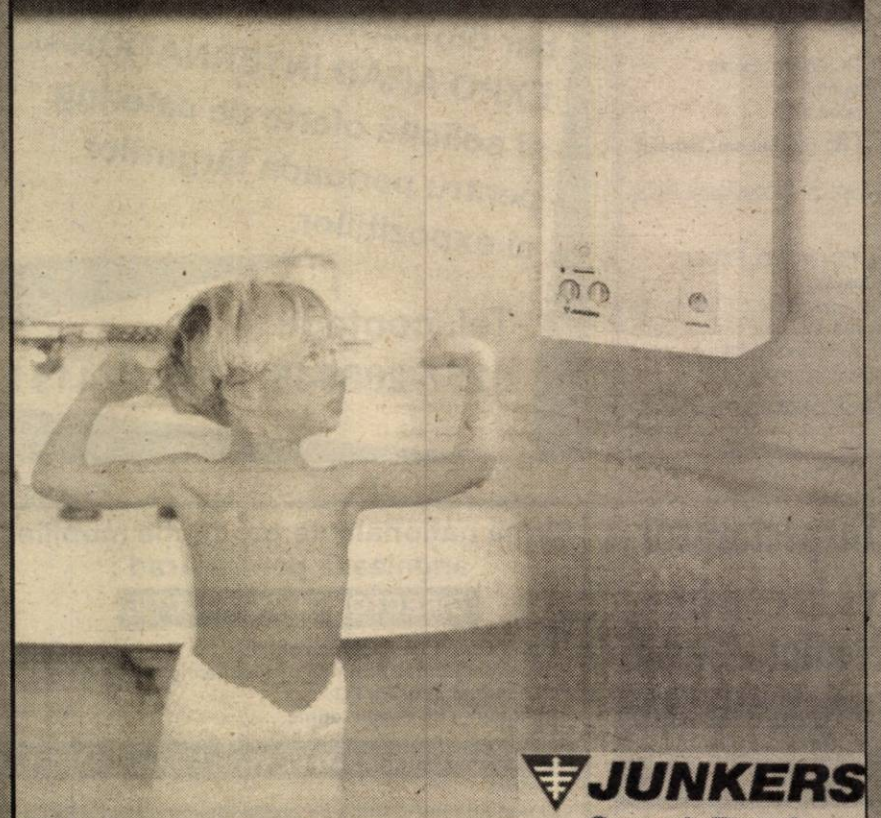

JUNKERS
Grupul Bosch

Căldură pentru o viață

DISTRIBUITOR AUTORIZAT:

SC INSTAL IMPEX S.R.L.

2900 ARAD - ROMÂNIA
STR. ANDREI ŞAGUNA 29
Tel./Fax: 057/211 292; 213 172
E-mail: instal@arad.ro

ZIRIDAVA

Vă invită la o seară de excepţie cu:

VAMA VECHE
BLONDY
GENIUS
FIESTA
ALARM
X-PLOZIV

SÂMBĂTĂ 29 IUNIE 2002, ORA 20.00, PE STRANDUL NEPTUN DIN ARAD

PROGRAMUL SE ÎNCHEIE CU JOCURI DE ARTIFICII

Se acordă 10 (zece) bilete pe litoral de la 1 iulie, pentru că "vara asta ZIRIDAVA te trimite la mare"!

Prezintă: Zoltan LOVAS şi Delia TRIPA

Producător: SC SCALA SA - ZIRIDAVA shopping center

PARTENER OFICIAL

QUASAR
Un bun necesar!

DEALER CONNEX

SPONSORI: Helvetika Milk, Harder Inn - Hotel Aradul, Hotel Petrom Residence

Partener Media: TV RCS Arad

Sonorizare: OMNITECH Sibiu

Organizator: NETEX Ltd.

Consilieri de specialitate: Sorin GHILEA, Andreea GROZA, Basil MUREŞAN, Cristi IORGA, Ovidiu BALINT, Florin MARIŞ

Asistent manager: Liviu NEAGOVICI

Director de producţie: Alexandru SAVICI

(c.)

Lichidare de stocuri şi mijloace fixe cu diminuare de preţ de 5% pe licitaţie până la adjudecare

SC Expert SA

În calitate de lichidator al S.C. ALFAR S.A. - SERE Arad, în conformitate cu prevederile Legii 64/1995, republicată, VINDE LA LICITAŢIE PUBLICĂ, DESCHISĂ, CU STRIGARE, în fiecare zi de marţi, ora 12.00, următoarele bunuri:

- maşini scris
- benzi transportoare
- diferiţi rulmenţi
- diferite remorci
- dulapuri frigorifice
- machete protecţia muncii
- obiecte de inventar (mese birou, scaune, dulapuri)
- borcane diferite dimensiuni
- mese inox
- pompe Lotru
- trafosudură
- convertizoare sudură
- pompe stropit
- electropompe, cazane duplicat
- balanţe semiautomate
- bancuri de lucru
- conserve legume - fructe
- motoare electrice 22 KW noi
- piese schimb diverse
- autoclave inox 800 l
- maşină de găurit
- diferite maşini unelte

	Preţ lei (TVA inclus)
strung SNA 500 / 1.000	38.566.000
ferăstrău alternativ A - 320	4.819.000
motor Savien 2 buc	1.000.000 / buc
motocar cu benă	28.917.000
bandă transportoare	1.000.000
moară măcinat pământ	12.150.000
transformator sudură	867.510

(c.A.)

Lista bunurilor scoase la vânzare, preţul de pornire şi regulamentul de licitaţie sunt afişate la sediul societăţii Alfar SA, Calea Zimandului nr. 3.

Relaţii suplimentare Dl. Tanca Gheorghe, tel. 057-276.101.

Datorită unor lucrări de revizii în instalaţiile de înaltă tensiune ale SC ELECTRICA SDFEE Arad,

în perioada

26.06.-28.06.2002

vor avea loc întreruperi ale alimentării cu energie şi scăderi ale tensiunii

în zonele Pâncota, Ineu, Şiria, Bocsig, Cermei, Covăsânţ, Seleuş, Şicula, Şilindia, Tauţ, Târnova, Beliu, Craiva, Archiş, Bârsa.

Rugăm consumatorii din aceste zone să-şi ia măsuri de siguranţă, pentru preîntâmpinarea defectării aparatelor electrocasnice.

Vă mulţumim pentru înţelegere!
Director SDFEE Arad,
Ing. Crişan Eugen

(C.)

Servito Contor ZENNER

În atenţia Administratorilor şi a Preşedinţilor Asociaţiilor de Proprietari

INVITAŢIE

Avem deosebita onoare de a vă invita la noul sediu SERVITO CONTOR ZENNER, de pe strada Liviu Rebreanu, nr. 70, în data de:

01.07.2002, între orele 09:00-11:00 sau 17:00-19:00
02.07.2002, între orele 09:00-11:00 sau 17:00-19:00

Vor fi dezbătute teme de actualitate legate de:

- ***măsurarea consumului individual de căldură cu repartitoarele de costuri (cu evaporare şi electronice) şi robinete termostatate;***
- ***modul de calcul al valorilor de plătit pentru fiecare apartament;***
- ***reverificarea contoarelor de apă rece şi apă caldă.***

Pentru confirmarea prezenţei vă rugăm să sunaţi la 0257-206060 sau la tel.-verde 08008-206060, între orele 08:00-18:00.

Persoana de contact: Narcis Babţan (2733451)

S.C. TEHNODOMUS S.A.

STR. PETRU RAREŞ, NR. 28 - GRĂDIŞTE

ANGAJEAZĂ:

- maistru mecanic auto, utilaje (cerinţe: CV, scrisoare de intenţie)
- zidari
- dulgheri
- zugravi
- fierari
- tâmplari

Relaţii telefon: 276775, 276613, 276618

Interviul va avea loc vineri, sâmbătă la ora 8,00

(9877698)

Casa de Asigurări de Sănătate Arad

Bunuri mobile Licitaţia a I-a — Publicaţie de vânzare

În temeiul art. 55 din O.G. nr. 11/1996 privind executarea creanţelor bugetare, aprobată prin Legea nr. 108/1996, cu modificările ulterioare, se face cunoscut prin prezenta că **în ziua de 16, luna iulie, anul 2002, ora 10,00,** în localitatea Şofronea, nr. 446 la sediul debitorului S.C. Palexin SRL Şofronea **se vor vinde prin licitaţie următoarele bunuri mobile**

Denumirea bunului mobil	Preţul de la care se porneşte licitaţia (nu include TVA)
1. Bar bufet lambrisat	buc. 1 x 2.000.000 lei
2. Mese bar din lemn	buc. 7 x 500.000 lei
3. Mese tip berărie	buc. 2 x 1.000.000 lei
4. Scaune tip bufet	buc. 28 x 100.000 lei

Informaţii la tel: 095 656512. (C.)

SC Baza Ateliere şi Transport SA Arad

cu sediul în Arad, str. Poetului nr. 131/a

Angajează

- vopsitori industriali
- macaragist
- buldoexcavatorist
- lăcătuşi construcţii metalice
- sudori electrici şi autogen

Informaţii suplimentare se pot obţine la telefoanele **0257/289700; 273242 int. 117.**

(2733473)

Casa de Asigurări de Sănătate Arad

Bunuri mobile Licitaţia a I-a — Publicaţie de vânzare

În temeiul art. 55 din O.G. nr. 11/1996 privind executarea creanţelor bugetare, aprobată prin Legea nr. 108/1996, cu modificările ulterioare, se face cunoscut prin prezenta că **în ziua de 15, luna iulie, anul 2002, ora 10,00,** în localitatea Arad, str. Cibinului, nr. 20 la sediul debitorului S.C. Vlad Comp SRL Arad **se vor vinde prin licitaţie următoarele bunuri mobile**

Denumirea bunului mobil	Preţul de la care se porneşte licitaţia (nu include TVA)
1. Balanţă 50 kg	buc. 1 x 150.000 lei
2. Cântar 10 kg	buc. 1 x 160.000 lei
3. Polizor	buc. 1 x 1.600.000 lei
4. Maşina găurit	buc. 1 x 2.000.000 lei
5. Betonieră	buc. 1 x 1.500.000 lei
6. Maşină găurit	buc. 1 x 1.500.000 lei
7. Maşină de frezat	buc. 1 x 2.000.000 lei
8. Polizor	buc. 1 x 2.500.000 lei
9. Polizor	buc. 1 x 1.500.000 lei
10. Rotopercutor	buc. 1 x 4.000.000 lei

Informaţii la tel: 095 656512. (C.)

ABONEAZĂ-TE LA ADEVĂRUL

Pentru luna iulie, prețul abonamentului rămâne 60.000 lei

PENTRU ABONAȚI, ZIARUL COSTĂ DOAR 2400 LEI

Se pot face abonamente și pe trei luni, șase luni și un an, abonații nefiind afectați de majorările de preț ulterioare.

Cititorii care doresc să se aboneze la cotidianul „Adevărul" o pot face și la agențiile de publicitate recent deschise în cartierele Aurel Vlaicu, Micălaca, precum și la cele din orașele județului.

MATRIMONIALE

Vrei să trăiești o viață lipsită de griji, alături de un om care este gata să împartă totul cu tine? AGENȚIA MATRIMONIALĂ IPV EDITH reprezintă interesele a sute de cetățeni germani care își caută o soție. Poți fi tu aceea. Sună la 0721.428.576; 219844. (17730)

ANIVERSĂRI

„LA MULȚI ANI" pentru cel mai minunat om ANDRIOAIA COSMIN. Îți mulțumim că exiști. Cu toată dragostea DINA și ANDREI. (1857721)

VÂNZĂRI APARTAMENTE O CAMERĂ

Vând apartament 1 cameră, Alfa, et. I. Telefon 277887. (18798)

Vând garsonieră, confort I, parter, Micălaca, preț 4.300 $, negociabil. Telefon 0721.840.317. (18852)

Vând garsonieră confort I, etaj II, Miorița, 5.000 $. Telefon 0740.966.643. (2666928)

Vând garsonieră îmbunătățită, zona Lacului, etaj 4, 7.500 USD, negociabil. Telefon 232909. (19015)

Vând apartament 1 cameră, Alfa, etaj I. Telefon 279718; 0744.542.931. (19007)

VÂNZĂRI APARTAMENTE DOUĂ CAMERE

Vând apartament ultracentral (zona Ziridava), 78 mp, 2 camere cu dependințe, et. I, balcon, ideal cabinet, birou. Telefon 0744.784.443. (19089)

Vând urgent apartament 2 camere, Micălaca. Telefon 276466; 0722.397.414. (18096)

Vând apartament central, 2 camere, et. IV, contorizat apă caldă și rece. Telefon 285501. (18610)

Vând apartament două camere, UTA, confort I, contorizat. Telefon 273049. (2666903)

Vând apartament 2 camere, la casă, îmbunătățit, Grădiște. Telefon 210181, 276816, 0745.023.641. (18741)

Vând apartament 2 camere, Intim, 83 mp, semidecomandat. Telefon 0723.594.667. (18778)

Vând apartament 2 camere, contorizat, et. 4/4, fără probleme, zona Făt-Frumos. Telefon 276943; 090.211.547. (18772)

Vând apartament 2 camere, semidecomandat, contorizat, zona Poetului. Telefon 0745.195.913. (18447)

Vând apartament, urgent, îmbunătățit, 2 camere, Fortuna. Telefon 272854; 349058. (18822)

Vând apartament 2 camere, decomandat, hol mare, amenajat deosebit, contorizat, balcon închis, boxă, bl. X4, et. III, preț negociabil, la vedere. Telefon 254914, 0722.673.871. (18914)

Vând 2 camere, Vlaicu, et. I, parchet, 7.000 USD. Telefon 253364; 0722.257.409. (18882)

Vând 2 camere, ultracentral, parchet, bun privatizare, 12.000 USD. Telefon 270856; 0722.257.409. (18882)

Vând apartament 2 camere, Arad, str. Războieni, bloc R, scara A, etaj IV. Telefon 276653; 094.773.120. (18924)

Vând apartament 2 camere, zona 700. Telefon 057/462903. (19001)

Vând apartament 2 camere, Chișineu Criș. Telefon 520850; 0740.629.876. (158652)

Vând apartament central (Legea 112), 100 mp, parter, 2 camere, dependințe, gaz și apartament la bloc 3 camere, 2 băi, 2 balcoane, gaz. Telefon 281110. (19044)

Vând urgent apartament 2 camere cu îmbunătățiri, parter, bun și pentru privatizare. Informații telefon 233243, 270477. (19052)

VÂNZĂRI APARTAMENTE TREI CAMERE

Vând apartament central, 3 camere, 20.000 USD, ocupabil. Telefon 057 - 252715. (17723)

Vând apartament 3 camere, et. I, zona Alfa, 11.000 USD. Telefon 257317. (19091)

Vând apartament 3 camere, et. I, central, contorizat, proaspăt renovat. Telefon 094.157.340 sau 237053, seara după 20. (18769)

Vând apartament la casă, 3 camere, zonă centrală, 12.500 USD. Telefon 276990; 0744.783.858. (18828)

Vând apartament 3 camere, bucătărie, baie, garaj, ultracentral. Telefon 255215; 090.775.594. (18883)

Vând apartament 3 camere, et. II, Micălaca. Telefon 0257-279227 sau 0721.304.304. (2667880)

Vând apartament în asociație, 3 camere, dependințe + grădină, bucătărie, baie, pivniță 200 mp, str. Gheorghe Doja, nr. 104. Telefon 210727. (18173)

Vând apartament 3 camere, zona Confecții, vizibil zilnic. Telefon 258116. (18768)

Vând apartament 3 camere, central, stil occidental. Telefon 338314; 0745.698.829. (18681)

Vând apartament 3 camere, zona Miorița, aranjat modern. Telefon 219427; 093.918.889. (18978)

Vând apartament 3 camere, central, parter, gaz, încălzire centrală, contorizat, bun și pentru sediu firmă. Telefon 282080, orele 10-13; 16-19. (18993)

Vând apartament în Aradul Nou, 3 camere, decomandat, etaj VI, contorizat, termoficare, preț 11.500 USD, negociabil. Telefon 263738. (19040)

Vând apartament 3 camere, str. Spitalului, bloc 3, preț negociabil. Telefon 267935. (19036)

VÂNZĂRI APARTAMENTE PATRU CAMERE

Vând apartament (asociație) 4 camere, dependințe, garaj, îmbunătățit, zonă ultracentrală, preț 42.000 USD, negociabil. Telefon 0257/211804; 0745.169.760. (18242)

Vând apartament 5 camere, zona Billa, preț 15.800 $. Telefon 0722.226.403; 0722.620.267. (18693)

Vând apartament 5 camere, zona Gării, etaj 4/4. Telefon 234281. (18792)

Vând 4 camere, Z-uri, et. I, îmbunătățit integral, 20.000 USD. Telefon 270856, 0722.257.409. (18882)

Vând apartament 4 camere sau schimb cu apartament 3 camere, în Micălaca. Informații telefon 264591 sau 0745.261.238. (18873)

Vând apartament 4 camere, Alfa, et. I, recent renovat. Telefon 0722.238.837. (18894)

Vând apartament 4 camere, etaj 4/7, lângă „Billa", 2 garaje. Telefon 0257/267793. (18456)

Vând apartament 4 camere, etaj I, decomandat, zona UTA + 2 garaje în vecinătatea blocului. Așteptăm oferte serioase la telefon 0722.591.489. (18990)

Vând apartament 4 camere, contorizat, etaj I, parțial îmbunătățit, preț negociabil, la vedere. Telefon 234728. (19064)

Vând apartament 4 camere, parter înalt, bun privatizare, (schimb cu apartament 2 camere + diferență). Telefon 258589. (19079)

VÂNZĂRI CASE

Vând casă central (S+P+M) fără intrare auto, intrare comună sub poartă 2 familii, dar casa și curtea complet separate, ideală firme sau comunități religioase, preț 25.000 $. Telefon 214416, 250890, 0723 852 189. (17172)

Vând casă Micălaca, str. Lipovei 77. Telefon 0722.226.403, 0722.620.267. (18693)

Vând urgent casă, 3 camere, grădină, curte, suprafață 1.100 mp. Informații str. Nouă nr. 23 (Gai). (2666904)

Vând casă cu grădină în Lipova (Radna). Telefon 561282; 093.474.418. (9877127)

Vând casă în cartierul Funcționarilor, doi în curte. Telefon 0722.277.765. (18614)

Vând (schimb cu apartament 3 camere + diferență), casă, central. Telefon 233563, orele 11-18. (18542)

Vând casă Ghioroc nr. 481, zonă centrală, 16.000 $, negociabil. Telefon 0257-531.308. (2666924)

Vând casă în Gai, fără grădină, 2 camere, gaz și apă la poartă. Telefon 094.592.272, 274491. (18957)

Vând casă în Aradul Nou (Legea 112), 3 camere, bucătărie, baie, 2 holuri, beci, gresie, faianță, încălzire centrală, curte mare + grădină 1.600 mp, total preț 17.500 USD sau schimb cu apartament, nu mai mult 8-10.000 USD. Telefon 0257-286346, după ora 15 sau 0722.979.781. (18376)

Vând casă pe colț, cu tot confortul, str. Tribunul Corcheși 22. Telefon 272872. (18841)

Vând apartament casă tip vilă, ultracentral, ideal sedii firmă, cabinete. Telefon 096.323.604, orele 12-15, 257284. (18998)

Vând casă Zimandul-Nou, complet renovată, geamuri termopan, apa în curte, gaz stradal, grădină foarte mare sau schimb cu apartament 3 camere + diferență. Telefon 0721.184.110. (19011)

Vând casă Legea 112, 5 camere, 2 băi, gresie, faianță, recent renovată, încălzire centrală proprie gaz, curte proprie betonată cu vie, cocini, grădină, satelit, casă nou mobilată, numai 16.000 USD. Sânicolaul Mic, telefon 288098. (19010)

Vând casă în Grădiște cu 2 camere, bucătărie, anexe și grădină mare. Telefon 251851. (19006)

Vând casă cu 3 camere, dependințe, grădină mare, ocupabilă, comuna Mișca, sat Vânători nr. 65. (1855699)

Vând urgent 2 case în PÂNCOTA, str. Fazanului nr. 1-3, foarte ieftin, pentru plecare din țară. Telefon 466924 sau 466409. (9646987)

Vând casă Vladimirescu, cu tot confortul. Telefon 514634, 259088. (19057)

Vând casă, Vîrful cu Dor, nr. 36, vis-a-vis cu Poliția. Telefon 240659. (2666941)

Vând casă din cărămidă, 2 camere, bucătărie, hol, curte, grădină, posibilități apă, gaz, 2 în curte, zona UTA, preț 8.000 $, negociabil, asigur transcriere. Telefon 0723.735.554. (2666944)

VÂNZĂRI SPAȚII

Vând fermă de animale 470 mp, 24 boxe de padoc + anexă gospodărească, pe str. Steagului 93. Informații telefon 092.344.785; 250202. (18396)

Vând hală de producție, 1.200 mp suprafață, teren aferent 5.600 mp, mașini de transport. Informații telefon 092.344.785; 250202. (18396)

Vând SPAȚII COMERCIALE 3 clădiri 60 mp, 40 mp, 20 mp, toate la un loc + curte 230 mp, zona Vlaicu. Telefon 092.621.961. (18827)

Vând casă cărămidă, front stradal 9 m, proiect spațiu comercial, trifazic, apă, canalizare, gaz stradal achitat, grădină etc. str. Vârful cu Dor, 24, preț 30.000 USD, negociabil. Telefon 0723.199.578. (18861)

Vând urgent hală 420 mp pentru producție sau depozit, central, toate utilitățile. Telefon 094.568.863. (18871)

Vând (închiriez) clădire P+1, 300 mp, Bd. Revoluției, posibilități hotel, sediu firmă, multiple utilități. Telefon 0744.568.800. (18886)

Vând spațiu comercial, ultracentral, suprafața 150 mp. Telefon 0722.238.837, 0722.374.723. (18894)

Vând farmacie umană, funcțională, cu sediu propriu. Telefon 281405. (18913)

Vând 42 mp pentru sediu firmă, birou, centru. Telefon 232943. (18899)

Vindem CABANĂ (Motelul CĂPRIOARA) construcție nouă, 5 nivele din Stațiunea STRAJA, județul HUNEDOARA, cota 1400, zonă defavorizată, 64 locuri cazare, BAR, BUCĂTĂRIE, dotate STIL OCCIDENTAL. Telefon 092.211.566; 092.566.895. (18417)

VÂNZĂRI TERENURI

Vând LOC de CASĂ 500 mp, front stradal 17 m, ARADUL NOU (MILAN TABACOVICI), apă, canalizare la stradă, 4.800 EURO, negociabil. Telefon 279679. (12993)

Vând teren pentru casă, intravilan, comuna TÂRNOVA - central. Telefon 237856.

Ocazie! Vând urgent loc de casă 1.440 mp, în Sânicolaul Mic, str. Pașcani nr. 7, la preț convenabil, eventual plata în rate. Informații telefon 0744.773.759, 288522. (18609)

Vând loc de casă în Aradul Nou (Tabacovici), 10 $/mp. Telefon 286744, 0722.690.350. (18937)

Vând urgent teren 600 mp, front strradal 11 m cu fundație P+M + 1 buc. hală 60 mp, grădină, apă, gaz, curent 380 V, str. Dragoș Vodă 2/A, lângă Dinamo, 9.000 $. Telefon 244720. (18842)

Vând grădină intravilan în Lipova - Băi, zonă agrement frumoasă. Telefon 236218. (19059)

VÂNZĂRI AUTO

Vând RABA frigorifică 16 tone, capacitate utilă 10 tone, stare foarte bună. Telefon 258285, 0744.507.216. (18176)

Vând RABA basculă cu remorcă. Telefon 095.320.938.

Vând Daewo Espero, 1998, climă, full option, stare excepțională, 5.200 $. Telefon 092.353.495. (19075)

NOU! ANVELOPE de ARO, JEEP, la numai 500.000 lei! Avem toate dimensiunile în stoc, la cele mai mici prețuri. Convingeți-vă acum! Telefon Arad, 259339; 0744.706.321, Lipova 563027; 563145. (18171)

Vând combină Massey Ferguson cu masa de 4 m, motor Perkins. Telefon 462974. (1858605)

Vând izotermă frigorifică Mercedes, util 8,2 t, trapă. 4.500 $. Telefon 206240. (18754)

Vând combină Claas, masa 2,80, stare foarte bună funcționare, cu piese schimb. Telefon 0745.596.616. (18858)

Vând Lancia Prisma TD, an 1986, preț 1.600 USD. Telefon 0740.755.199. (18878)

Vând autobenă Raba 8,5 t, stare perfectă de funcționare. Telefon 0744.102.132. (1858608)

Vând Raba benă cu remorcă, în stare de funcționare, înscrisă normal. Telefon 462974. (1858609)

Vând Kawasaki KLR 650 cmc, an 1995, neînmatriculat, 2.000 Eu. Telefon 245250 (2666927)

Ocazie! Vând VW Passat, 1,9 TDI, an 2000, argintiu metalizat, full options, recent adus, înmatriculat, 15.600 Eu, negociabil. Telefon 0744.531.875. (18895)

Vând SEMIREMORCI basculante și cu prelată, trailere, noi, leasing. Telefon 0722.698.870; 0722.294.646. (f. 2733449)

Vând asistență tehnică TV, motor Brașov, CIV, 2.700 Eu. Telefon 381800, 212038 092.315.686. (18887)

Vând tractor U650, stare de funcționare, 95 milioane lei. Telefon 0744.270.794. (18900)

Vând microbus Fiat Ducato 8+1 locuri, an fabricație 1995, stare bună, preț 6.700 USD, negociabil. Telefon 094.592.272, 274491. (18956)

Vând combină Claas Mercur, localitatea Șepreuș nr 336. Telefon 532607. (18970)

Vând TV 35, carosat, motor Brașov. Telefon 212526. (18971)

Vând tocătoare tulei, localitatea Șepreuș nr. 163, familia Toma. (18970)

Vând VW Passat, 1986, pentru dezmembrare. Telefon 092 897 721. (18973)

Vând cauciucuri 225-70-15 C și alte mărimi, genți aluminiu. Telefon 279582. (17176)

(Continuare în pagina 14)

PARKTRONIC

Adresa: Arad, B-dul Revoluției nr. 82 ap. 21

Tel. 0257/232526

ANUNȚ

Persoanele juridice sau fizice interesate pentru a închiria spații de parcare din zona centrală a municipiului - inclusiv B-dul Revoluției sunt rugate să sune pentru încheierea contractelor și alte informații la numărul de telefon 0257/252326.

Numărul de locuri de parcare fiind limitat vă invităm să ne contactați cât mai urgent.

Consiliul Local Chisindia

organizează **concurs pentru ocuparea funcției publice de referent asistență socială, categoria C, clasa I, gradul 3,** în data de 15.07.2002, ora 10.

Condiții de participare:

- studii liceale (liceu teoretic, economic, agricol, sanitar, pedagogic)
- vechime în muncă, minim 12,5 ani sau să dețină funcția publică de aceeași categorie, clasă și grad.

Informații suplimentare la telefon 314014.

(2733472)

(Urmare din pagina 13)

Vând (dezmembrez) Mazda 929, Lada 1500, înmatriculate, CIV, numere noi, 500 Euro. Telefon 286211. (18816)

Vând urgent două microbuze Fiat 238, preț negociabil. Telefon 0257-256829; 0722.262.185. (18863)

Vând tractoare din Germania 100-130 CP. Telefon 0744.199.321. (18854)

Vând ieftin disc 3,2, nou. Comuna Archiș, sat Nermiș, nr. 20. (18963)

Vând Raba 10 to, punte ungurească, cauciucuri Tubeles sau schimb cu utilaje agricole, tractor; vând punte spate Raba, cutie viteză Raba ACA 6. Telefon 0744.507.218. (18898)

Vând tractor U 445, an fabricație 1999, C. I. verificare tehnică. Telefon 094.393.797. (18983)

Vând Dacia 1310 și Renault 18. Telefon 270603. (2666930)

Vând remorcă transport persoane (tambă), motor ARO Brașov, motor ARO Câmpulung, vinci pentru ridicat. Informații Șicula nr. 123. (1857720)

Vând urgent 2 motociclete Simson cu multe piese schimb și MZ 125. Telefon 0721.184.110. (19011)

Vând combine John Deere 430, masa 2,6, cabină, stare funcționare, una pentru piese. Telefon 0744.700.372. (1855695)

Vând combină C14 în stare bună de funcționare în Chișlaca nr. 136. Telefon 131. (19023)

Vând Audi 100 L pe persoană fizică, CIV + VT 2004, verde metalizat, în stare bună, preț 850 Euro, negociabil. Telefon 261097. (19029)

Vând talon Mercedes, model 123, an 1977, numere noi + caroserie, înscris persoană fizică. Telefon 091.071.876. (19047)

Vând Mercedes 250 D. caroserie 124, preț atractiv. Telefon 0744.577.971. (2666942)

VÂNZĂRI ELECTRO

Vindem: VITRINE frigorifice, CAMERE frigorifice, AGREGATE frigorifice, DULAPURI frigorifice, CONDENSATOARE, VAPORIZATOARE, panouri frigorifice - termoizolante; garanție. Telefon 281384, orele 8-18. (18523)

Vând combină frigorifică, preț 100 Euro, videorecorder - 25 Euro, congelator cu sertare. Telefon 275277.

Vând televizor color, 1.500.000 lei, cu garanție. Telefon 275277.

Vând mașină spălat automată, preț 3.000.000 lei, cu garanție. Telefon 275277.

Vând CASE MARCAT FISCALE, CÂNTARE și PLATFORME ELECTRONICE, NUMĂRĂTOARE de BANI. Telefon 282829; 272727. (f.2365911)

OFERTĂ SPECIALĂ! Numai luna aceasta, cu marfă second-hand: VITRINĂ, LADĂ, COMBINĂ FRIGORIFICĂ, CONGELATOARE, FRIGIDERE până 20% reducere; TV COLOR, MAȘINI de SPĂLAT AUTOMATE, ASPIRATOARE, VIDEO 10%. Acum și în rate! Arad - telefon 0744.706.321, 259339; Lipova - 563027, 563145. (18171)

Vând TELEVIZOARE COLOR carcasă plastic, diferite diagonale, între 1.500.000-3.700.000 lei; CONGELATOARE, LĂZI, VITRINĂ și COMBINE frigorifice, între 2.500.000-4.500.000 lei; MAȘINI AUTOMATE, între 3.000.000-3.900.000 lei. Telefon 274600, orele 9-19 sau orele 21-23; 241355. (18262)

Vând televizoare color, carcasă plastic, garanție. Telefon 219365; 0723.380.028. (18384)

Vând mașină spălat automată, cuptor microunde, televizor color, video recorder, garanție. Telefon 214786. (18407)

Vindem Pentium 2 - 350 MHz HD 20 GB, 128 RAM - CD ROM, sunet, boxe, modem, monitor 15 digital, tastatură, mouse, 260 $. Telefon 280260. (18674)

Vindem Pentium 2 - 233 MHz 32 RAM HD 2,3 GB, CD ROM, sunet, boxe, monitor 14 - 200 $. Telefon 280260. (18674)

Vând ieftin televizoare color 37-72 cm. Telefon 338090, Arad. (18746)

Vând telefoane noi, sigilate, Nokia 3310 și Alcatel 311. Telefon 090.657.172. (17907)

Vând frigider, mașină spălat automată, combină frig, ladă frig, vitrină frig, cu garanție. Telefon 210613. (18801)

Vând televizoare color, la prețuri avantajoase. Telefon 0744.519.594. (18812)

Vând vitrină frigorifică orizontală. Telefon 287041. (18923)

Vând monitoare 17" OSD, garanție, model 2000. Telefon 092.756.666. (9877130)

Vând mașină spălat automată germană, inox, excepțională, garanție. Telefon 0723.112.222. (19066)

Vând computer nou, procesor AMD K7 1200 MHz, memorie 256 SDRAM, HDD 16 GB, CD-ROM 48x, boxe, joystik, 17 ", monitor + CD jocuri 20 gratis. Telefon 228861, orele 19-21; 0740.919.477. (19075)

Vând xerox Canon NP.2020, format A3, A4, stare perfectă, preț 450 Eu. Telefon 259536. (2667882)

VÂNZĂRI DIVERSE

„TITO" SIRIA vinde PUI VII de CARNE de cca 2 kg la numai 45.000 lei/kg. Telefon 0740.671.729, zilnic 8-20. (18880)

Vând termotecă Bereta cu coș și turbo, sigilată. Telefon 0744.398.815.

Vând masă birou pentru calculator + scaun rabatabil, 3.000.000 lei. Telefon 228861, orele 19-21; 0740.919.477. (19075)

Vând sobă de încălzit cu gaz (CONVECTOR), import GERMANIA, stare ireproșabilă. Telefon 0257-212441 sau 0722.989.127. (18336)

Vând PLASĂ GARD zincată - 21.000 lei/kg, toate dimensiunile; PLASĂ RABITZ - 40.000 lei/kg; CUIE - 17.500 lei/kg; SÂRMĂ NEAGRĂ - 17.500 lei/kg; SÂRMĂ ZINCATĂ, str. Vrabiei nr. 4. Telefon 289997, 0744.289.997. (18061)

Vând, din dezmembrări sere, țeavă și sticlă. Telefon 0744.649.637, 0721.288.627. (17036)

Vând BOLȚARI TERMOIZOLANȚI din zgură, cărămidă sau beton, 14 modele; BORDURI, PAVELE. Telefon 0745.634.885, 0722.621.600. (17748)

Vând NISIP, BALAST la domiciliul clientului. Telefon 257769. (18994)

Vând rolete plastic import - 270.000 lei/ mp, rolete lemn tei - 450.000 lei/ mp, obloane mobile din lemn - 850.000 lei/ mp, jaluzele verticale și orizontale. Telefon 0722.282.380, 0256-471939. (18181)

Vând LEMNE FOC, NISIP, BALAST la domiciliu. Telefon 214010, 093.686.677. (18792)

Vând ciment 112.000 lei/sac, peste 10 tone, la domiciliu; BCA 1.340.000 lei/mc. Telefon 093.573.124. (18732)

Vând NISIP, BALAST, cantități mici și mari, la domiciliu. Telefon 0721.097.763. (18119)

Vând LEMNE FOC, NISIP, BALAST, la domiciliul clientului. Telefon 210771. (18119)

Vând LEMNE FOC, NISIP, BALAST, la domiciliul clientului. Telefon 277027. (18119)

Vând utilaje de marcă, prelucrare prin așchiere, strunguri, Borwerk, prese, foarfecă vibratoare, utilaj de sudat prin presare, etc. Informații telefon 092.344.785; 250202, 206197. (18396)

Vând rolete plastic, import, rolete lemn, jaluzele. Telefon 0259.478503: 0745.594.415. (18514)

Vând pavele, diferite modele. Informații telefon 276852 sau 0744.618.414. (18645)

Vând BETON, MORTAR, ȘAPĂ. Asigur utilaje, transport. Telefon 0723:273.746. (18675)

Vând puicuțe Rosso diferite mărimi. Telefon 262619. (18743)

Vând garaj cu plata în rate, zona Fortuna, bloc A11-A12. Telefon 0744.883.548. (18700)

Vând EUROBOLȚARI termoizolanți cu certificat calitate 300x250x200, 8.200 lei/bucata, 1 mc - 550.000 lei, 1 bolțar - 7,6 cărămizi. Telefon 281491; 0722.381.750. (18759)

Vând plasă gard, toate dimensiunile, 20.000 kg, ciment 115.000/sac, var 65.000/sac, AFI 117.000/sac. Telefon 256884. (18691)

Vând coltare și canapele, noi, pluș SUA. Telefon 270018, 0744.509.801. (18780)

Vând COLȚARE, CANAPELE. Telefon 286069, 094.604.016. (18787)

Vând termoteci pe gaz Vaillant, Yunkers (7.000.000 lei), pompe de recirculare (1.000.000 - 2.500.000 lei), diferite piese de schimb. Garanție un an de zile. Telefon 0740.249.544. (18790)

Vând pui carne rasa Broiler, 3 săptămâni, 450 gr. 31.000 lei. Telefon 473047. (18802)

Vând scule forat fântâni, diametru 300 mm; forme confecționat tuburi beton diametru 300, dispozitiv curățat fântâni, 4 uși și două geamuri duble 2.000.000 lei. Telefon 466456. (18674)

Vând nisip, balastru, piatră albă, piatră codru pentru fundații, mozaic alb, la domiciliul clientului. Telefon 0745.615.810. (18445)

Vând 2 buc. mașini de cusut liniare, trifazice. Telefon 217020. (18826)

Vând tablă zincată, cutată, import, 6, 7 și 8 m. Telefon 381800, 092.315.686. (18887)

Vând banc centicubat pompe injecție, subansamble C14 din dezmembrări. Telefon 381800, 092.315.686. (18887)

Vând mobilă, lichidez apartament bloc. Telefon 250250, 0766.250.252. (18918)

Vând lucernă balotată. Telefon 057-286263, după ora 16 sau 0744.286.878. (18927)

Vând LEMNE FOC, NISIP, la domiciliu. Telefon 214428. (18942)

Vând LEMNE FOC, NISIP, la domiciliu. Telefon 214535. (18941)

Vând mobilier second-hand, import Germania, prețuri avantajoase, P-ța Sârbească nr. 7-8 Arad. Telefon 0723.640.549, 0745.632.646, 0740.059.120. (18954)

Vând BOLȚARI TERMOIZOLANȚI, DIFERITE DIMENSIUNI, foarte ieftin. Telefon 275551, 094 507 339. (18316)

Vând mașină de lipit PVC pentru geamuri termopan. Telefon 0744.199.321. (18854)

Vând geamuri termopan, noi, din Germania. Telefon 381022; 0744.199.321. (18854)

Vând avantajos grăsuni (circa 40 kg). Arad, telefon 218106. (18872)

Vând pui carne rasa Broiler de 3 săptămâni, la 400 gr. Telefon 218175, str. C. Negruzi 77, Grădiște. (18869)

Vând 3 bivolițe gestante. Telefon 0721.184.116. (18919)

Vând două locuri de veci centrale, la Cimitirul Eternitatea. Telefon 256275; 090.929.634. (18984)

Vând FĂINĂ import UNGARIA BL 55. Telefon 0721.585,650. (2666931)

Vând zece bucăți struți de nouă luni. Telefon 0744.797.831. (19002)

Vând BCA; blocuri ceramice 12.000 lei/buc.; phoroterm Ungaria 1.450.000 lei/mc; țiglă 10 modele 5.500-17.000 lei/buc; uși, ferestre, PAL, placaj, bitum, carton asfaltat, cărămidă, teracote, plăci azbociment, var, ciment, europaleți, etc. str. Pădurii nr. 69. Telefon 211272. (18999)

PUI de ȘIRIA! Vindem populației, la ferma „PRODAGRO CETATE" din ȘIRIA PUI VII de 600 gr și de circa 1,5 kg, vineri, 28 iunie, sâmbătă, 29 iunie. Informații telefon 0744.577.826. (19000)

Vând 20 măji grâu foarte bun, preț 2.700 lei/kg. Str. Alexandru cel Bun nr. 28/30 (Gai). (18995)

Vând corturi iglu, import Germania, cu folie dublă aluminizată, hol, de 2-3 persoane, preț 1.800.000, negociabil. Telefon 0744.531.337. (19016)

Vând pui pisică siameză și birmaneză. Ofer gratuit mâțan siamez. Telefon 276185. (19004)

Vând mașină pentru înghețată cu 1 braț. Telefon 093.384.492. (19013)

Vând urgent 2 șoproane metalice, în picioare, demontabile, 220 mp, H = 8 m, acoperite cu azbociment, 2.000 Euro/buc., negociabil. Telefon 057/251365 (8-16); 091.255.158; 093.191.119. (19048)

Vând mobilă 3 corpuri + pat, 5.000.000 lei, negociabil. Telefon 262760. (2667883)

CUMPĂRĂRI TERENURI, IMOBILIARE

Cumpăr cu plata în maxim 30 rate lunare, casă sau apartament la casă 2-3 camere, zonă centrală. Oferte la telefon 279280. (18677)

CUMPĂRĂRI ELECTRO

Cumpăr FRIGIDERE - 600.000-700.000, COMBINE FRIGORIFICE. Telefon 273965; 0721.838.968. (2666911)

CUMPĂRĂRI DIVERSE

Cumpăr VACI, VIȚELE, TAURI. Telefon 0722.941.123; 288968. (17184)

Cumpăr viței și tăurași, plata pe loc. Telefon 0740.583.833. (18641)

CERERI ȘI OFERTE DE SERVICII

Angajăm, la țară, FAMILIE SERIOASĂ pentru ÎNGRIJIT ANIMALE. Telefon 0744.558.552, 289743.

SC „ARCART VEST" angajează MUNCITORI pentru CONFECȚIONAT AMBALAJ. Telefon 213282; 234684.

SECA DISTRIBUTION, DIVIZIA WRIGLRY angajează REPREZENTANT VÂNZĂRI pentru Filiala ARAD. Se oferă autoturism serviciu și salariu motivant. CV-urile se trimit până în 29 iunie la fax 0257-349.770. (19083)

FABRICĂ ÎNCĂLȚĂMINTE angajează MAȘINISTE cu experiență pentru banda de cusut. Telefon 272240. (18721)

Angajăm VÂNZĂTOARE magazin alimentar. Telefon 0724.773.745 sau 258888. (18728)

FIRMĂ cu capital privat angajează, pentru lucrări de precizie, GĂURITORI și RECTIFICATORI în COORDONATE. Informații telefon 514944, orele 7-15.30. (18876)

SOCIETATE COMERCIALĂ angajează PAZNIC de NOAPTE cu carte de muncă. Telefon 0257-272200. (2666925)

FABRICĂ ÎNCĂLȚĂMINTE caută femei pentru mașina de cusut, subțiat, termocIment. Telefon 212928. (2666916)

SOCIETATE COMERCIALĂ cu profil de comercializare en-gros materiale instalații sanitare, termice, gaz, angajează: 1. INGINERI VÂNZĂRI. Cerințe: 1. Studii superioare tehnice, facultatea instalații în construcții; 2. Cunoștințe de marketing și management; 3. Posesor permis categoria B; 4. Vârsta maxim 35 ani; 5. Domiciliul stabil ARAD. Cei interesați sunt rugați să trimită C.V. la fax 271052, 275600. Informații suplimentare telefon 0722.450.792. (2666914)

Angajăm VÂNZĂTORI STRADALI legume-fructe și ELEVI pe perioada vacanței. Informații Petru Rareș 45 (Grădiște). (18916)

ZADE angajează MUNCITORI croi, călcat, MAGAZIONER. Telefon 272668. (18931)

Angajez 2 VÂNZĂTOARE, experiență magazin băuturi. Interviul vineri, 28 iunie, ora 16. Telefon 0723.300.063. (18934)

Angajez VÂNZĂTOARE cu experiență profil alimentar. Telefon 091.668.142. (18943)

Angajăm, pentru perioada verii, elevi, studenți, șomeri. Se oferă carte muncă, salar 4.900.000 lei, program flexibil. Telefon 276817. (18951)

NDB LOGISTICA ROMÂNIA SRL angajează PERSONAL pentru DEPOZIT (manipulanți marfă) și PERSONAL pentru serviciul control calitate. CV la fax 057-216729. (18974)

SC SONIC ITALY angajează în condiții avantajoase, MAȘINISTE, MUNCITOARE MANUAL și MAISTRE, profil încălțăminte. Arad, str. Lipovei 63/65. Telefon 255934. (18041)

SOCIETATE COMERCIALĂ, sediul în localitatea MACEA, angajează GESTIONAR magazie produse finite, RESPONSABIL PRODUCȚIE, posesori auto constituie avantaj. Telefon 536005; 0744.492.223. (18776)

„MISTER'S" angajează CONTABIL și OPERATOR CALCULATOARE, experiență. Telefon 057/219939, 057/279089. (17925)

GABBIANO IMPEX angajează personal calificat în confecționat fețe încălțăminte, pe următoarele posturi: MAȘINISTE, SUBȚIAT PIELE, CROITORI, MANUAL-CALIFICAȚI. Telefon 284011. (16687)

„MADONA" angajează TÂMPLARI, TAPIȚERI, DEPANATORI frigidere; CROITORI. Salarizare atractivă. Lipova, telefon 0744.796.542; 563145. (18171)

MINI MOND angajează CONFECȚIONERE; TEHNOLOG confecționer. Calea Victoriei 41-43. Telefon 256053. (18829)

SC „SUOLIFICIO" SRL angajează TÂNĂRĂ până la 35 ani pentru birou, ȘOFRONEA, cunoscătoare italiană. Telefon 0740.316.272; 0745.531.965. (18845)

Angajăm VÂNZĂTOARE (18-30 ani) pentru raion BIJUTERII. Telefon 0722.361.107. (18979)

Firma HELIOS angajează MUNCITORI în domeniul CONSTRUCȚIILOR. Informații telefon 0745.258.654. (18976)

S.C. ARCONS SECURITY angajează AGENȚI PAZĂ și INTERVENȚIE. Telefon 254329, 254417.

C.P.I. SECURITY angajează AGENȚI de PAZĂ. Relații telefon 0722.258.131. (19020)

Magazinul „MATHILDE" confecții femei, comandă, angajează CROITORESE. Telefon 281827, orele 9-18. (19012)

Inspectoratul Teritorial de Muncă Arad organizează concurs în ziua de 5 august 2002, ora 10, pentru ocuparea funcției publice de EXPERT A-III-3 (jurist - vechime minim 1 an). Relații și bibliografia se pot obține la sediul din str. Episcopiei 11-13 sau la telefon 211762. Înscrieri se fac până în 12 iulie 2002. (f. 2733475)

SALON LUX închiriez scaun COSMETICĂ, MANICHIURĂ, PEDICHIURĂ. Telefon 368477; 0745.787.388. (19037)

Angajez PERSOANĂ, ofer salar atractiv + comisioane, program flexibil. Telefon 0745.018.158. (19032)

SC LOTUS IND IMPEX SRL, cu sediul în Arad, str. Războieni nr. 28, angajează: CĂLCĂTORI confecții cu experiență; OPERATOR CALCULATOR cu cunoștințe de contabilitate primară. Cunoașterea limbii germane constituie un avantaj. Informații telefon 234909. (19030)

SC TOMAIFICIO VENEZIANO SRL angajează CROITORI în piele. Telefon 254233. (19026)

Angajez VÂNZĂTOARE magazin de modă. Telefon 0744.773.134. (19049)

JOHANNA MOBILĂ angajează TÂMPLARI cu experiență în M.D.F. și PAL MELAMINAT. Salar atractiv, rugăm seriozitate. Telefon 272522. (19050)

(Continuare în pagina 15)

(Urmare din pagina 14)

Agenție germană căutăm TINERI între 17-24 ani BABY-SITTER, cunoscători ai limbii germane minim 25%, avantajos contract și drept de muncă pentru 1 an. Telefon 0744.507.223. (19051)

Angajăm VÂNZĂTOARE profil alimentar, BUCĂTAR, SPĂLĂTOR AUTO. Telefon 289905; 093.662.578. (19056)

Societate comercială angajez TÂMPLAR. Telefon 514634, 259088. (19058)

Angajăm SECRETARĂ. Cerințe: operare PC, limbă italiană, evidență primară. Telefon 214177. (19070)

Angajăm PATISERĂ și personal „FAST-FOODS" femei. Telefon 0745.849.964. (19071)

SC PRODPAN SRL Arad angajează REVIZORI CONTABILI. Telefon 0721.222.044; 0744.766.904. (19078)

Angajăm BRUTAR cu experiență. Telefon 0257-286115 sau 0722.394.266. (2667889)

Caut INGINER AGRONOM cu vechime minim 2 ani, pentru localitatea ȘEPREUȘ. Telefon 328141; 0744.500.894. (2667884)

Caut DANSATOARE pentru UNGARIA, AUSTRIA. Informații la telefon 0744.773.306. (2666947)

Angajăm ZIDARI, FIERAR-BETONIST și muncitori necalificați. Telefon 091235012; 094789604. (19086)

PRESTĂRI SERVICII

Școala de conducători auto „BELC", SERIE NOUĂ din 1 iulie 2002, cat: A, B, C, D, E. CASA SINDICATELOR, program 8-16. Telefon 230004; 381811; 0744.938.335.

Școala IRIMIA înscrie. Elevi, studenți, reducere 5%. Telefon 286602; 0744.506.847. (18414)

SILDOR PROD, reparații - vânzări: FRIGORIFICE. Vânzare - montaj: AER CONDIȚIONAT. Telefon 270622. (c.)

INSTALAȚIE ÎNCĂLZIRE COMPLETĂ termotecă, calorifere, fitinguri, 36 rate, AVANS ZERO, fără giranți, MANOPERA GRATUIT. Telefon 0740.848.239. (18762)

Școala șoferi „VÂRTACI" începe SERIE 29 iunie. Telefon 246527; 0721.477.552. (18256)

Executăm TÂMPLĂRIE din ALUMINIU cu GEAM TERMOPAN. Noi ne respectăm promisiunile. Telefon 274466. (18565)

REPARĂM MOTOARE pentru toate tipurile de mașini (autoturisme, microbuse, mașini agricole, camioane). Telefon 0257-247122. (18680)

AUTOMATIC SERVICE repară MAȘINI SPĂLAT AUTOMATE, domiciliu. Telefon 259146; 094.241.398. (18678)

Școala „PODOABĂ" A;B;C;E, VICTORIEI 34, înscrie zilnic. Telefon 256050, 243626. (19054)

Selectăm, ordonăm, copiem și LEGĂM DOCUMENTE (acte) curente și de arhivă, ziare și reviste ale persoanelor fizice, societăților comerciale, economice de stat și private precum și ale unităților bugetare. Telefon 256663, după ora 15,30.

DIVERSE

ÎNTREȚIN familie de vârstnici pentru locuință, ofertă serioasă. Telefon 242311.

În atenția cititorilor, VALERIA ZENA cea mai puternică clarvăzătoare cu puteri paranormale care lucrează cu MAGIA ALBĂ și puteri divine, de SÎNZIENE, rezultatele sunt garantate de la prima ședință, desface orice tip de farmece și blesteme, aduce persoana iubită înapoi prin LEACURI și DESCÂNTECE. Sunați telefon 0257-231892; 0744.288.220. (18865)

Ofer ÎMPRUMUT VALUTĂ. Condiții avantajoase. Telefon 091.907.564. (18490)

Tămăduitoarea TAMARA vă stă la dispoziție. DEZLEAGĂ orice tip de farmece, blesteme. Apelați cu încredere! Telefon 368624; 093.421.156. (18793)

Sunt anonim din Pâncota, transmit pe această cale mii de mulțumiri doamnei AURELIA ARDELEANCA, pentru că mi-a adus bărbatul acasă, care mă părăsise. Telefon 0723.924.535. (18502)

Comisia comunală privind stabilirea dreptului de proprietate privată asupra terenurilor APATEU anunță afișarea anexelor la Legea 169/1997 și Legea 1/2000 la sediul Primăriei comunei APATEU. (1858651)

SCCA TEHNOMETALICA ARAD, str. Andrei Șaguna nr. 81-85, anunță acționarii care nu au calitatea de angajat să se prezinte urgent pentru RĂSCUMPĂRAREA ACȚIUNILOR în zilele de 27, 28 iunie, 1 iulie, orele 8-10. (19039)

Tămăduitoarea VALENTINA vă dezleagă de farmece, de urât, beție, impotență, epilepsie, de spor, cu apă luată de la trei izvoare din seara Sânzienelor, lucrează cu Magia Albă. Rezultate de la prima ședință. Telefon 091.193.868. (19041)

SC TEHNOTON SERVICE SA, cu sediul în Iași, șos. Păcurari, nr. 2A, bl. 590B, organizează licitație publică deschisă cu strigare în data de 12.07.2002, ora 12, la sediul societății pentru vânzare SPAȚIU situat în localitatea NĂDLAC, str. George Coșbuc nr. 56, prețul de pornire al licitației 330.000.000 lei. În caz de neadjudecare la prima ședință se va organiza cea de-a doua licitație în data de 13.07.2002, ora 12. Caietul de sarcini poate fi procurat contra cost de la sediul societății. Pentru participare la licitație ofertanții vor depune la sediul societății documentele prevăzute în caietul de sarcini. Prețul nu conține TVA. Relații suplimentare la telefon 0232.229916; 163333; 0722.613.397. (f.)

CITAȚII

Se citează numiții TABAC ATANASIE și TABAC MARIA, în data de 04.09.2002 la Judecătoria Arad, sala 99, ora 8, în dosar nr. 6011/2002, având ca obiect prestație tabulară, în proces cu reclamanții TIMIȘ DUMITRU și TIMIȘ SAVA. (18989)

Se citează pârâtul TRAIAN CULMAN, cu domiciliul necunoscut, pe data de 16 iulie 2002, ora 8, la Judecătoria Lipova în dosar 460/2002 pentru uzucapiune, reclamant fiind DĂNESCU AUREL. (19014)

TURISM

AMAD TOURISTIK efectuează transport internațional SPANIA, ITALIA, PORTUGALIA, FRANȚA, GERMANIA, cu autocare moderne. Asigurări medicale. Rezervări zilnic, Arad, str. Clișca, nr. 2, telefon 057 - 254453; 0721.507.080. (3252)

ITALIA, tarife excepționale. Informații telefon 213041 sau 0723.511.200. (18686)

SCHIMBURI

Schimb motivația unui student turism, creativ, calm, cu un post de recepționer h(m)otel doar de noapte, engleză, franceză, maghiară. Telefon 0721.827.675. (19003)

Schimb apartament 2 camere, et. I, Micălaca cu apartament 4 camere, et. I, 2, decomandat, Micălaca, ofer 3.000 $. diferență. Telefon 219494. (19069)

ÎNCHIRIERI

Oferim spre închiriere SPAȚII COMERCIALE pentru magazine, depozite, producție. Telefon 281036. (c.)

Ofer spre închiriere apartament central, 3 camere, garaj. Telefon 0723.572.499. (18657)

Închiriem spații comerciale ultracentrale în incinta Magazinului Aradul. Informații suplimentare la telefon 092.605.709. (18730)

Închiriez/vând spații 60, 100, 150, 117, 800, 700. Telefon 233081 (orele 9,30-12,30); 0745.219.263. (18756)

Ofer spre închiriere spațiu pentru depozit, producție, zona UTA. Telefon 272676. (18599)

Ofer închiriere apartament mare, ultracentral, mobilat, termen lung. Telefon 281124. (18765)

Închiriez spațiu comercial 150 mp, zona UTA, str. Brâncoveanu nr. 49. Telefon 0745.195.913. (18447)

Caut să închiriez casă sau apartament la casă în zonă centrală, ofer maxim 100 Euro + cheltuieli întreținere. Oferte la telefon 279280. (18677)

Ofer spre închiriere 100 mp, spațiu igienizat-diverse activități. Telefon 092.264.539. (18517)

Închiriez spațiu central, 60 mp, complet amenajat, 3 camere, gresie, faianță, termotecă gaz, pentru birouri, sediu firmă, str. Peneș Curcanul nr. 34. Telefon 254105, 264864. (18806)

Închiriez (ofer) apartament 3 camere, zona Micălaca. Telefon 279974, 0744.630.173. (18946)

Ofer spre închiriere apartament 2 camere, zona Podgoria. Telefon 0745.633.379, 0745.664.616.(18975)

Caut să închiriez camion minim 20 tone, pentru transport cereale, ruta Arad-Ploiești. Telefon 0745.037.225. (18536)

Ofer spre închiriere pe termen lung, apartament 3 camere, Vlaicu, (zona Pizza 5 colțuri), contorizat, curat, frumos amenajat, 120 Euro. Telefon 0723.161.549. (18849)

Ofer spre închiriere pe termen lung apartament central, 2 camere, et. II, contorizat, modern amenajat, mobilier nou, 250 Euro. Telefon 0723.161.549. (18849)

Ofer spre închiriere casă cu 7 camere și toate utilitățile. Telefon 0745.969.595 și după ora 18 telefon 250414. (18997)

Închiriez apartament 2 camere, mobilat, central, Arad. Telefon 096.708.551. (9877131)

PIERDERI

Pierdut carnet membru, eliberat de Cooperativa Credit „Mureșul" pe numele Sabău Marius. Îl declar nul. (19031)

Pierdut carnet de student eliberat de Universitatea Aurel Vlaicu pe numele Sabău Doru Ștefan. Îl declar nul. (1907)

Pierdut dovadă poluare, seria BBAOY9834. O declar nulă. (2666946)

† DECESE †

Cu inimile cernite de durere anunțăm trecerea în eternitate, după o scurtă suferință, a celui mai iubitor soț, tată, socru, bunic, cuscru

SABĂU PAVEL,

fost mecanic de locomotivă, în vârstă de 63 ani. Înmormântarea va avea loc azi, 27 iunie, ora 14, de la domiciliul din Arad, str. 6 Vânători nr. 10, la cimitirul Eternitatea. Soția Florica, fiica Daniela Dukarm cu soțul Siegfried și nepotul Darian din Germania.

† SERVICII FUNERARE †

RO STYL COMPANY

SERVICII FUNERARE COMPLETE

PRODUCĂTOR SICRIE

ARAD, STR. M. EMINESCU 22, TELEFON 214.422

Magazin deschis și noaptea

OFERIM
- SICRIE 10 MODELE DE LA 800.000 LA 3.600.000
- SICRIE LUX 4 MODELE DE LA 4.500.000 LA 20.000.000
- LENJERIE DECES 6 MODELE DE LA 300.000 la 2.000.000
- CRUCE, LUMÂNĂRI, PROSOAPE, BATISTE, MÂNERE și ȘURUBURI SICRIU

OFERTĂ SICRIU FAG CRUCE RESPETE 1.500.000

APELÂND LA SERVICII: ÎMBRĂCAT, FORMOLIZAT ȘI TRANSPORT BENEFICIAȚI DE 15% REDUCERE

LA SICRIU ȘI TRANSPORTUL LA DOMICILIU GRATUIT

▼PLATA ȘI DUPĂ ÎNCASAREA AJUTORULUI DE ÎNMORMÂNTARE.

PĂREREA DVS. CONTEAZĂ!

TELEFON 094.690.121

SC „IN MEMORIAM" SRL

str. EMINESCU nr. 4

(ATENȚIE, vizavi de CINEMA MUREȘUL)

Tel. 057-211929, 093.343.964

str. ORIZONTULUI nr. 9A (Bujac)

oferă SERVICII FUNERARE COMPLETE - NON STOP.

Sicrie-modele multiple (simple-lux), sicrie import ITALIA, ACCESORII. Intermediem COLACI, COLIVĂ etc.

ÎMBĂLSĂMĂM GRATUIT (formolizat).

TRANSPORT ÎN ORAȘ GRATUIT

SERVICII: SPĂLAT, ÎMBRĂCAT

PLATA ÎN RATE.

Transport INTERN - INTERNAȚIONAL

† CONDOLEANȚE †

Mulțumim rudelor, prietenilor, colegilor, vecinilor, tuturor acelora care au fost alături de noi, la marea durere pricinuită de decesul celui care a fost

VIZITIU DUMITRU,

pe care nu-l vom uita niciodată. Dumnezeu să-l odihnească în liniște și pace! Familia îndoliată, Vizitiu.

Colectivul didactic al Colegiului Național „ELENA GHIBA BIRTA" regretă trecerea în neființă a fostului coleg

DUMITRU VIZITIU

și transmite sincere condoleanțe familiei îndoliate. (19018)

Suntem alături de colegul nostru prof. Vizitiu Dimitrie în greaua încercare pricinuită de decesul tatălui,

VIZITIU DUMITRU.

Sincere condoleanțe! Colectivul Școlii nr. 12, Arad.

Suntem alături de familia BUDA AUREL la marea durere pricinuită de pierderea mamei. Dumnezeu s-o ierte și s-o odihnească în pace! Familia DRĂGAN. (19087)

Colectivul societății agricole ROMGERA SÂNTANA este alături de domnul director BOLOG IOAN în momentele de mare tristețe pricinuite de decesul tatălui și transmite sincere condoleanțe familiei îndoliate. (1858611)

† COMEMORĂRI †

Astăzi, 27 iunie, se împlinesc 3 ani de când a plecat dintre noi cel care a fost soț, tată, socru și bunic

NAGHI IOAN (NELU).

Vei rămâne veșnic în amintirea noastră. Soția, copiii și nepoții. (18996)

Au trecut șase săptămâni de când ne-a părăsit ing. CAP Micălaca

AVRAM GHEORGHE,

dar vei rămâne veșnic în inimile noastre, prieten bun și drag ce ai fost. Familia Fulberti. (19053)

Astăzi, 27 iunie, frumosul buchet al vieții tale ar fi adăugat a 39-a floare. Soarta crudă cu tine și noi a făcut ca în loc de a-ți ura „La mulți ani" să îți udăm mormântul cu lacrimi și să ne mângâiem sufletele cu frumoasele amintiri din preajma ta. Dragă

LUMINIȚA MAGDA,

am crezut că timpul ne va vindeca durerea dar această rană nu se cicatrizează ci doar ne obligă să ne obișnuim cu gândul că nu putem învinge ceea ce destinul ne oferă. Legate într-un buchet, florile durerii și neuitării le așezăm pe mormântul tău drag. Astăzi când trebuia să te sărbătorim, ne este mai dor de tine ca oricând. Nemângâiați, te plâng fiica OANA, soțul IOAN și tanti ANICA. Dumnezeu să te odihnească în pace! (19062)

Veșnic îndurerați, amintim prietenilor și rudelor că la 1 iulie se împlinesc 2 ani de când scumpul nostru fiu,

SORIN LOBONȚ,

a trecut în eternitate. Parastasul va avea loc, duminică 30 iunie 2002, la locul de veci. Dumnezeu să-l odihnească! Părinții și fratele. (2666940)

Cu tristețe în suflet amintim rudelor și cunoscuților că s-a scurs un an de la trecerea în neființă a celei care a fost

SINOGLI ELISABETA,

fiică, soție, mamă și soacră iubitoare. Parastasul de pomenire are loc vineri 28 iunie, ora 8, la Biserica Catolică din Vlaicu. Familia. (2669601)

S.C. SATLINE S.R.L. TELEFON 251.461, 094/507.211 SHOW ROOM ARAD, Piata Mihai Viteazul - BL. M7 - PARTER

TÂMPLĂRIE DIN ALUMINIU ŞI P.V.C.

Prin magazinele

S.C. BENDEA S.R.L.

Situate în Arad, B-dul Revoluţiei nr. 26-30, tel. 231.853
str. Liviu Rebreanu nr. 68, tel. 250.905
str. Eftimie Murgu colţ cu Pădurii, tel. 228.966

Vinde GRESIE FAIANŢĂ

Plata în 36 rate
pot beneficia şi pensionarii

La CELE MAI MICI PREŢURI

Program Zilnic 9,00 - 17,00
Sâmbătă 9,00 - 13,00

(2360750)

ALEGE ARISTON
CENTRALE TERMICE, BOILERE, AER CONDITIONAT
ALEGE CONFORTUL

Gamă largă de modele atât pentru răcire cât şi cu pompă de căldură. • Silenţiozitate absolută, până la 34,6 dB(A) la viteză maximă, pentru modele mai mici. • Calitate şi eficienţă a sistemului de filtrare: filtre standard şi filtre de carbon activ. • Controlul funcţiilor cu ajutorul microprocesorului. • Ideal pentru climatizare oricărui tip de încăpere. • Demontare şi întreţinere uşoară a filtrelor. • Gompresor ermetic rotativ. • Design elegant.
*Detalii în magazine.

ARAD - B-dul Revoluţiei, nr.39-41,
Complex ZIRIDAVA, Et.2, Tel/Fax: 211.822

QUASAR
Un bun necesar!

IMPORTATOR ARISTON ÎN ROMÂNIA (C.A.)

Ştiaţi că un Matiz costă acum doar 4.990 € ?

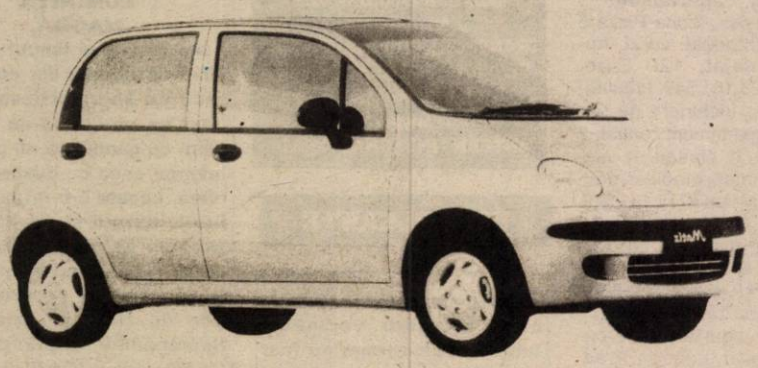

Preţuri fără concurenţă!

CIELO:	7 390 €
NUBIRA II:	10 990 €
LEGANZA:	14 990 €
TACUMA:	16 400 €

TOATE PREŢURILE INCLUD TVA!

DAEWOO AUTOMOBILE ROMANIA
Garanţie 3 ani sau 100.000 km!

■ reţea de service în toată ţara ■ asistenţă tehnică non-stop ■ piese de schimb la discreţie

FRANCKMAR S.R.L. Dealer unic autorizat al judetului Arad
Arad - Str. Andrei Şaguna, nr.16 - Calea Aurel Vlaicu, bl.Z27 - Tel. 057 251179, 289600

Ştiai că noi suntem aici de 4 ani !!!
puteai să ne cauţi de atunci !

S.C. PRO - NOMUS S.A. ÎNTÂIUL GHEIDUCHE

Arad, Braşov, Cluj Napoca, Odorheiu Secuiesc, Oradea, Sibiu, Ploieşti, Timişoara, Târgu Mureş

Împrumuturi pentru imobile şi alte bunuri (C.A.)
pe 10 ani cu comision 4% pe an,
pe 3 ani cu comision 10% pe an.
Informaţii: tel 057 254 399
Arad str. I.C. Brătianu, nr. 11 (fosta 30 Decembrie)
Program: Luni - Vineri 10^00 - 17^00

ÎNCHIRIEZ
HALE INDUSTRIALE
pentru producţie sau depozitare
PE TREI AMPLASAMENTE (ADRESE)
Telefon:
092.253.173 sau
057/270.540
(2365985)

PRO AUTO SRL
Arad, Calea Victoriei, Nr. 90
Vinde EN GROSS
CALORIFERE import Germania
cele mai mici preţuri din Arad
Tel/Fax: 057-256855; 212585 (9877661)

S.C. DIALMA SRL
Arad, str. Câmpul Liniştii 1
Firmă cu tradiţie în Arad în domeniul confecţiilor tip sport
ANGAJEAZĂ pentru o nouă linie de producţie
pentru un client de renume mondial:
- confecţionere la maşini de cusut
- tinere necalificate care doresc să înveţe meseria de confecţioner textil

Asigurăm:
- salarizare stimulativă
- condiţii de lucru la nivel occidental (climatizare)
- tichete de masă
- transport gratuit de la UTA la fabrică şi retur
- plata abonamentelor de transport pentru cei din judeţ
- asistenţă medicală gratuită la sediul firmei

GARANTĂM locuri de muncă şi câştiguri sigure, într-un singur schimb.

TBI LEASING S.A.
Angajează
REPREZENTANT ZONAL (ARAD)
Responsabilităţi şi cerinţe:
* Coordonarea activităţii punctului de lucru
* Identificarea de oportunităţi pentru dezvoltarea activităţii
* Creşterea portofoliului de clienţi
* Bune cunoştinţe şi înţelegerea mediului de afaceri local
* Experienţă anterioară în marketing
* Studii superioare economice
* Abilităţi de vânzare şi comunicare
* Engleză scris şi vorbit.

Vă rugăm să trimiteti C.V. Însotit de scrisoare de intentie la fax 021-312.36.14, 021-312.36.04, 021-312.36.02.
E-mail: obucur@tbileasing.com
Membră a grupului OMNIASIG (c.)

SC COTTA INTERNAŢIONAL SRL
societate mixtă româno-elveţiană cu sediul în Arad specializată pe producţia de mobilă tapiţată

ANGAJEAZĂ
CONTABIL(Ă) ŞEF(Ă)

Cerinţe: experienţă în domeniu, cunoaşterea limbii germane sau engleze.

Se oferă posibilitatea de a lucra într-o firmă dinamică, realizarea unei cariere în cadrul unui concern multinaţional cât şi un pachet salarial atractiv.

Relatii la tel. 278.601 între orele 9,00-17,00 de luni până vineri. (2733455)

BANCA "TRANSILVANIA" S.A.
SUCURSALA ARAD,
Str. Unirii nr. 5-7,
Tel. 057/283.122
CARD MAESTRO IN EURO

ADEVĂRUL

Cotidian independent Arad

Anul XIV, nr. 3643

Vineri, 28 iunie 2002 • 24 pagini • 5000 lei • e-mail: adevarul@arad.ro; adv.pub@arad.ro

BRAT Publicație auditată în semestrul II 2000 — Tiraj mediu zilnic vândut: 33.205

WEST BANK S.A.
ARAD, B-dul Revoluției nr. 88
TELEFON: 284.888; FAX: 285.202
WESTERN UNION TRANSFER DE BANI ®
Cel mai rapid mod de a primi bani din toată lumea

ÎNTRE DOUĂ RELE...

Alegerile parțiale pentru primari desfășurate duminica trecută au dat net câștig de cauză partidului de guvernământ. Adică, PSD-ului. Și lucrurile se arată la fel și pentru cele câteva primării unde poimâine va avea loc al doilea tur de scrutin, diferențele de voturi dintre PSD și următorul partid clasat fiind - precum la fotbal - ca între Brazilia și Slobozia!

Firește că cei mai surprinși de aceste rezultate au fost pesediștii, chit că în ultimele luări de cuvânt ei au mimat contrariul, ca și când situarea în continuare a PSD-ului pe primul loc în opțiunea electoratului în condițiile pe care le cunoaștem ar fi ceva normal. **De fapt ce mai este astăzi normal în România? Sau ce înseamnă normal în România?!** Apropo de aceste alegeri. Într-una din serile trecute, la televiziune, un politolog punea aceste rezultate surprinzătoare îndeosebi pe seama **„lipsei de maturitate"** a unei părți a electoratului, electorat care, chipurile, nu știe **„ce înseamnă democrație și capitalism"!** Aiurea! Nu văd câtă teorie trebuie să cunoști sau câte zeci de ani de capitalism în spate trebuie să ai ca să-ți dai seama de amatorismul care domnește în conducerea României, de demagogia care ține loc de politică, de birocrația care s-a înstăpânit peste tot sau de nepotismul care a devenit moneda de schimb în România!

Nu, ceea ce trebuie sau ar putea să facă românii ar fi să nu mai voteze PSD-ul, să-l pună la colț așa cum au făcut cu cealaltă bezmetică conducere, cea din anii '96-2000. Puteau să facă acum, la alegerile parțiale și vor putea să facă același lucru la alegerile de peste doi ani, dar n-au făcut acum și, probabil n-o vor face nici în 2004 pentru că, o știm cu toții, **la ora actuală România nu are alternativă.** Aceasta este principala cauză a situației în care ne găsim și nu sofisticăriile despre ce „înseamnă democrație și capitalism". Sigur că și experiența contează, experiența de viață care include și cea politică și care te ajută să nu te lași atât de ușor păcălit, dar poți să ai 100 de ani de experiență - și de viață și de politică! - dacă n-ai din ce alege n-ai ce face! Și în prezent în România n-ai ce face pentru că n-ai din ce alege, **Opoziția,** cealaltă posibilă variantă, **fiind,** cum o știm cu toții, doar o prezență, așa, **de decor. Și în Parlament și în afara lui.**

MIRCEA DORGOȘAN

(Continuare în pagina 5)

CREȘTERE SPECTACULOASĂ A PREȚULUI LA CARBURANȚII AUTO

● **Prețul benzinei crește, de la 1 iulie, cu 3.000-3.500 lei/litru, iar al motorinei cu 2.000-2.500 lei/litru**

Pag. 4

Pag. 7 **Sport**

„BĂTRÂNA DOAMNĂ" CAUTĂ DOMNI CU BANI

● **„În Arad nu există un nebun bogat care să iubească UTA!"**

Aseară la Arad concert aniversar

„PHOENIX" LA 40 DE ANI

Foto: V. MUSCA

Pag. 4

Pag. 6 **Raid cu Gardienii Publici**

ARADUL - PARADIS AL BOSCHETARILOR ȘI AL CERȘETORILOR

Foto: ONORIU FELEA

Pag. 4

VRĂJITORIE, ACCIDENT SAU CRIMĂ ?

● *Noi amănunte referitoare la cele două femei carbonizate într-un autoturism*

„SUNT MEMBRU PSD DIN 1992, CU ADEZIUNEA NR. 1"

● *interviu cu Ioan Cuzman, președintele SIF Banat-Crișana*

Pag. 5

VIA Canada
Firmă de Avocați din Toronto Canada vă asistă pentru
Emigrare
Proiect SA, Bd. Decebal nr. 2-4, cam. 124
Tel 214678
CELE MAI MICI TARIFE
NU NE PLĂTIȚI DECÂT
DUPĂ APROBARE

Mobil Venezia
execută la comandă
◗ dormitoare
◗ camere de zi
◗ bucătării
◗ camere de tineret
◗ diverse
MATERIALE IMPORT
ARAD, STR. VIȘINULUI NR. 74
TEL. 218.264, 0722.777.361

ALPHA BANK S.A.
Arad, Str. Horia nr. 2
tel. 252551, fax. 257359
Acordă împrumuturi persoanelor fizice în USD, EUR pentru :
- cumpărarea unei case/apartament;
- renovarea casei/apartamentului;
- construirea unei case.
Banca finanțează 70% din costul investiției.
Garanții: ipoteca pe locuința cumpărată/renovată; poliță de asigurare de viață; nu se cer giranți.

STIHL®
Acțiune promoțională
20 Mai-15 Iulie
MOTOCOASE
SC PCAV SRL
Str. Petru Rareș, nr.117
Arad, tel: 255.151

Mobilier la comandă
Mochetă
Prețuri avantajoase
ARCADIA S.R.L.
Piața Soarelui bl. 603
Tel. 263.637

s.c. ASIGURAREA ROMÂNEASCĂ - ASIROM
ASIROM
- 20 %
la asigurările de locuințe sau bunuri din locuințe
-15% la asigurările CASCO
În perioada
29 mai - 31 iulie 2002
se acordă REDUCERI DE PRIME DE ASIGURARE
pe baza TALONULUI promoțional

ALGLASS
TÂMPLĂRIE din ALUMINIU și P.V.C.
USI si FERESTRE din PVC DECEUNINK-BELGIA
PRETURI si CALITATE de EXCEPTIE
Str. Roșiori Nr.26 Tel/Fax: 289.053
B-dul Revoluției nr.26-38 Tel: 338.244

CALENDAR

▼ Astăzi, Soarele răsare la ora 5 și 40 de minute și apune la ora 21 și 27 de minute.

▼ Au trecut 178 de zile din acest an. Au mai rămas 187 de zile până în anul 2003.

▼ **Praznicul zilei: Biserica ortodoxă:** Aducerea moaștelor Sf. Mc. Chir și Ioan; **Biserica greco-catolică:** Aducerea moaștelor Sf. doctori fără plată, Cir și Ioan

BINE AȚI VENIT!

La Arad: Țicală Paula Patricia, Mariș Paul Cătălin, Cucu Raluca Amalia, Parpală Emanuel, Mateciuc Luis Fabian, Opre Maro.

La Ineu: Oloieru Bogdan

CINEMATOGRAFE

Dacia: Blade II (SUA) 11; 13,30; 16; 18,30; 21

Mureșul: Camera fiului (Italia) 10; 12; 14; 16; 18; 20

Arta: În dormitor (SUA) 15; 17,30; 20

Sala Mică: Zi de instrucție (SUA) 15,30; 18,30

În județ

Duminică, 30.06.2002

Pâncota: Jurnalul lui Bridget Jones (SUA) 16

Legea tăcerii (SUA) 18

Chișineu-Criș: Atlantida - imperiul dispărut (SUA) 16

Furios și lute (SUA) 18

Ineu: Băieți și fete (SUA) 16

Păcat originar (SUA) 18

Lipova: Toc înalt și minte brici (SUA) 16

Visul (SUA) 18

Frăția lupilor (Franța) 21

Expoziție chinologică

Asociația Chinologică Română Arad organizează **mâine, 29 iunie, ora 10,00, în incinta campingului din subcetate,** o expoziție națională C.A.C. cu o largă participare internațională și expoziția clubului câinilor de agrement din România (grupa IX, F.C.I.).

„Iubitorii de câini vor putea admira exemplare deosebite din mai multe rase. De asemenea arbitrajul va fi de cea mai bună calitate asigurat de doi arbitri internaționali." a declarat **Gheorghe Schill,** președintele asociației chinologice arădene.

S. A.

PREȚUL AURULUI

BANCA NAȚIONALĂ. Pentru gramul de aur de 24 K: prețul cu ridicata - 348.431 lei, iar prețul de achiziție - 313.587 lei. Prețuri înregistrate ieri.

PIAȚA NEAGRĂ. Aur 14 K: cumpărare - 150.000 lei/g, vânzare - 170.000 lei/g. **Aur 18 K:** cumpărare - 180.000 lei/g, vânzare - 200.000 lei/g.

AU PLECAT DINTRE NOI!

Șandor Elisabeta (1927); Potorean Dimitrie (1939); Cristea Lazăr (1926); Jivan Lucreția (1948); Sălăgean Maria (1920); Gaudi Ioan (1944).

Horoscop

Vineri, 28 iunie 2002

Berbec (21.03-20.04). Vă lăsați antrenat mai mult în activitățile de rutină pe care le realizați fără prea multă tragere de inimă și care oricum nu vă oferă satisfacții deosebite.

Taur (21.04-20.05). Este foarte posibil să aflați un lucru surprinzător. Evitați bârfele: vă strică imaginea și vă scad prestigiul.

Gemeni (21.05-20.06). Nu este recomandat flirtul la serviciu; afișați mai bine o atitudine prudentă în relațiile cu persoanele de sex opus.

Rac (21.06.-22.07). Vă veți rezolva cu greu problemele și din această cauză veți întârzia la o întâlnire.

Leul (23.07-22.08). Situația dvs. financiară nu este strălucită și nu sunt speranțe prea mari pentru îmbunătățire.

Fecioara (23.08-22.09). Veți reuși să vă deconectați foarte bine și să vă achitați de obligații. Vă va merge totul din plin, chiar fără să depuneți un efort prea mare.

Balanța (23.09-22.10). La serviciu puteți să vă puneți în aplicare cele mai îndrăznețe planuri, căci vor avea mari șanse de înfăptuire.

Scorpion (23.10-21.11). Sunteți mai sensibil decât de obicei. Treceți prin stări de spirit contradictorii, sunteți dominat de sentimente confuze fără a găsi nici o explicație pentru acest lucru.

Săgetător (22.11-21.12). Dacă veți acționa cu rapiditate într-o situație neplăcută, puteți obține avantaje considerabile.

Capricorn (22.12-19.01). Este posibil să vă parvină vești despre rudele dvs. îndepărtate ori de la prietenii din străinătate.

Vărsător (20.01-20.02). Acordați mai mult timp partenerului pe care l-ați cam neglijat în ultimul timp.

Pești (21.02-20.03). Aveți parte de multe bucurii. Dacă vreți să-i antrenați pe cei din jur în proiectele dvs. succesul este garantat.

Singurul magazin
MOCHETA
Arad, Piața Gării
Telefon 235.221
Mari REDUCERI DE PREȚURI
MONTAJ LA STANDARDE EUROPENE

„ADEVĂRUL" VĂ ASCULTĂ

La telefonul dimineții, 280944, între orele 9,00 și 12,00

▫ **Țâșnitoare și arteziene.** Dl. Ioan Duma, din Arad, este nemulțumit din cauza dezafectării țâșnitoarelor și a fântânilor arteziene din colțul străzilor. „Eu sunt cardiac și nu am voie să beau decât apă. Or, dacă merg în oraș și mi se face sete sunt obligat să-mi cumpăr un suc sau o apă minerală. Și aceste produse nu-mi fac bine. Poate ar trebui reamplasate aceste țâșnitoare, care se mai găsesc acum doar prin parcuri."

▫ **Slujba de duminică dimineața.** Dl. Călin Ionescu, din cartierul Aurel Vlaicu, Aleea Ulise, Bl. Y/B, este revoltat pentru că TV Arad transmite în fiecare duminică slujba de la biserica Maranata. „Nu sunt de acord cu așa ceva. Duminică dimineața vreau să mă relaxez, să văd un film, o emisiune bună sau să urmăresc transmisiuni de la biserica ortodoxă, nu de la penticostali."

Redactor de serviciu,
S. A.

La telefonul după-amiezii, 280003 între orele 15,00-18,00

▫ **Sugestie.** Dl. V. Tămaș din cartierul Aurel Vlaicu, vine cu următoarea propunere: „Pentru a nu se mai întâlni la oficiul de pensii două popriri diferite pe numele aceleiași persoane, propun băncilor și caselor de ajutor reciproc să nu acorde împrumuturi celor care locuiesc în blocuri, fără a avea asupra lor adeverința de achitare a cheltuielilor. Și măcar dacă tot scot bani din bancă, atunci să-și achite o parte a cheltuielilor la bloc, unde unii au restanțe de milioane de lei".

Redactor de serviciu
S. A.

METEO

Vremea va continua să se încălzească și va deveni instabilă în a doua parte. Cerul va prezenta înnorări accentuate spre seară și la noapte, când se vor semnala averse de ploaie, descărcări electrice și intensificări de scurtă durată ale vântului. Cantitățile de precipitații vor fi mai însemnate și sunt condiții de grindină.

Temp. max.: 30 la 33°C. Temp. min.: 16 la 19°C

PREGĂTIRI PENTRU RECENSĂMÂNTUL AGRICOL

În vederea completării registrului agricol pentru pregătirea recensământului ce va avea loc în luna decembrie 2002, proprietarii arădeni de terenuri agricole și animale sunt rugați să se prezinte la Biroul Agricol al Primăriei municipiului Arad (situat pe Bd. Revoluției nr. 95) până la data de 31 iulie, de luni până vineri între orele 8 - 12, iar marți și vineri și între orele 15 - 17.

Invitație la drumeție

Sub genericul „Veniți cu noi!" iubitorii de drumeție sunt invitați în zilele de 29-30 iunie 2002 într-o excursie la lacul de acumulare Tauț, pe traseul: Conop-valea, Conopului-creasta principală-sat, Nadăș-barajul și lacul de acumulare Tauț, în lungime de circa 20 km. Plecarea din Arad are loc sâmbăta, cu trenul, de la ora 7,50 până la Conop, iar întoarcerea la Arad se face duminica seara, cu autobuzul. Cheltuieli de transport: cca 80.000 lei. Conducător de grup: Hălmăgean Marian. Cazarea se face în corturi proprii, pe malul lacului. Întâlnirea participanților cu grupul are loc cu 30 minute înainte de plecarea trenului, în fața stației CFR Arad.

SE ÎNTRERUPE FURNIZAREA APEI CALDE

Vă informăm că pe **perioada 01.07.ora 0 - 02.07.ora 17 S.C. ARTERM S.A.** va întrerupe furnizarea apei calde menajere la toți consumatorii din municipiul Arad. Oprirea se datorează lucrărilor de revizie anuală la rețeaua de agent termic primar pe care le va efectua CET Arad conform adresei nr. 4754/11.06.2002.

Pentru evitarea blocajului financiar rugăm clienții, care au facturi neachitate mai vechi de 30 de zile calendaristice, să le achite, pentru a nu ne pune în situația de a nu le mai furniza apa caldă menajeră după finalizarea lucrărilor.

Conducerea
SC ARTERM SA
(2733481)

„LOTERIA ROMÂNĂ" A MAI FERICIT UN ARĂDEAN

La punctul de lucru din Arad al Companiei Naționale „LOTERIA ROMÂNĂ" a fost, din nou, sărbătoare, prilejuită de câștigarea unei „Dacii 1310" de către arădeanul CRISTIAN BANCIU. Acesta a primit cheile autoturismului din mâinile d-lui MIRCEA HOARĂ, directorul Sucursalei C.N. „Loteria Română" din Timișoara, în cadrul unei ceremonii, desfășurate pe platoul din fața magazinului „Ziridava".

Cristian Banciu a fost unul dintre primii câștigători ai noului joc „LOTOZODIAC", lansat pe piață în urmă cu o lună de zile.

D-na DANIELA MELTIȘ, șeful punctului de lucru din Arad - care ieri a organizat o festivitate în „stil american", cu balonașe, distribuire de pliante, reclamă prin megafon, etc. - a ținut să precizeze faptul că, în ultimul timp, tot mai mulți arădeni și-au schimbat viața cu ajutorul „Loteriei Române". Astfel, numai în acest an, în Arad, au fost acordate premii în valoare de peste 7 miliarde de lei.

O observație interesantă a fost făcută de către dl. Hoară: „Am sesizat că există, din păcate și persoane care, după ce își cumpără bilete, uită să și le verifice când se anunță câștigurile. De exemplu, săptămâna trecută, la o singură categorie, din 18 câștigători, doar unul s-a prezentat să-și ridice premiul. La multe categorii termenul de ridicare a câștigului este de 1 an de zile, dar la unele poate fi și de o săptămână".

C. T.

UTILITARE

PIEȚE, TÂRGURI

Astăzi este zi de piață la Ineu, Lipova, Covăsânț, Misca, Moneasa, Șepreuș, Șimand, Vladimirescu. Tot astăzi se organizează târguri săptămânale la Ineu, Șepreuș, Șimand.

Mâine, sâmbătă, vor avea loc târguri săptămânale la Felnac, Lipova, Pâncota, Hălmagiu și Moneasa, iar duminică, la Sântana și Vinga.

FARMACII DE SERVICIU

● Farmacia **REMEDIUM** Arad, B-dul Revoluției nr. 52-54. Program luni-vineri: 7,30-20,00, sâmbătă 8,00-14,00. Telefon 233195.

● Farmacia **TEAHAFARM**, Bd-ul Revoluției nr. 65. Program: luni-vineri 8-21, sâmbătă 9-13. Telefon 254.587.

Farmacia **SENSI BLU, ARAD I** Bd. Revoluției nr. 43. Program: zilnic 8-22 - inclusiv sâmbătă și duminică. Telefon 254.527

Farmacia **SENSI BLU ARAD II** Bd. Revoluției nr. 93. Program zilnic 8-22 - inclusiv sâmbăta și duminica. Telefon 214.955

● Farmacia **„OMNIAFARM"**, Calea Aurel Vlaicu, Bl. Z28, cu program zilnic de la orele 8,00-22,00. Telefon 271724

Farmacia **LIBRO PHARMA** non stop Calea Aurel Vlaicu 60-68 (lângă stadionul UTA) telefon 212.992.

● Farmacia **LARIFARM**, Calea Aurel Vlaicu, la parterul blocului Z 24 are program de lucru zilnic, între orele 7,00 - 23,00, telefon 246622.

URGENȚE STOMATOLOGICE...

...asigură Cabinetul din str. Crișan (în spate la Gionelli).

● În zilele de sâmbătă și duminică, urgențe stomatologice asigură și cabinetul din B-dul Revoluției nr. 62, ap. 17, între orele 9,00-19,00. Telefon: 256665. Și Cabinetul Stomatologic din Calea Victoriei nr. 7 A asigură zilnic urgențe, inclusiv sâmbăta, între orele 10-15. Telefon 095.565.622.

ÎNTRERUPERI DE CURENT

Vineri: Faleza Sud, Bl. 42, 43, 56, 57.

ANUNȚ!

Asociația „Insula Mureș" anunță sâmbătă, 29 iunie 2002, ședință cu proprietarii de cabane în legătură cu concesionarea terenului.

Întâlnirea va avea loc la ora 10,00, pe insula Mureș.

Echipa de serviciu

IOAN TULEU
secretar de redacție
Bianca Felea, Ioan Leac, Adela Pop, Dina Rujan
tehnoredactare computerizată
Radu Muntean, Zamfira Răzman, Dacian Toduța
corectură

INFO ROMANIA
Centrale telefonice 2/5
2 linii externe, 5 linii interne
125USD+TVA
Disponibile la Oficiile Romtelecom si la distribuitorii autorizati

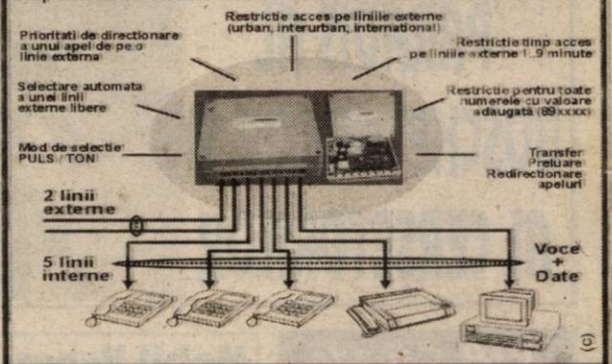

INFOTON srl Tel.:057/281800 www.infoton.ro
2900 Arad, Str Eftimie Murgu, Nr. 74-76

Cursul valutar*

VALORI ÎNREGISTRATE IERI, 27 IUNIE 2002

Denumirea valutei	BNR	BCR		BRD		Banca Transilvania		Banca Românească		Bursa neagră	
		C	V	C	V	C	V	C	V	C	V
Euro	32986	32892	33422	32650	33170	32000	33200	32468	33354	32600	33100
Dolar S.U.A.	33499	33300	33500	33200	33550	33200	33500	33170	33530	32800	33200
Forint	135	129	140	130	137	120	136	-	-	130	135

RED CHILLI Atenție arădeni! Începând cu data de 3 iulie 2002, magazinul RED CHILI din Arad zona Podgoria (lângă Miki) vă oferă cele mai rafinate băuturi la prețuri de producător.

CĂLDURA A DAT PESTE CAP APARATURA CENTRULUI DE TRANSFUZII SANGUINE

Temperaturile ridicate din ultima perioadă afectează și activitatea personalului medical de la Centrul de Transfuzii Sanguine Arad. Chiar dacă programul de recoltare a fost devansat cu o oră, acesta începând de la ora 7,00, în loc de 8,00, în boxa de recoltare temperaturile sunt destul de ridicate. De altfel, de la începutul caniculei, numărul celor care donează sânge a scăzut considerabil. Această situație nu este, însă, îngrijorătoare deoarece există rezerve de sânge.

Marea problemă o reprezintă infuelnța negativă pe care canicula o are asupra frigiderelor în care se păstrează plasma. **„ Sângele trebuie păstrat la -30°C, iar în aceste zile în frigidere este deja -9°C. Am fost obligați să mutăm rezervele de plasmă, până când frigiderele își vor reveni"** afirmă **dr. Laura Păcurariu,** directoarea Centrului de Transfuzii. În ceea ce privește aparatura care efectuează analizele nici aici lucrurile nu stau mai bine. Cu toate că, în încăperea respectivă au fost puse ventilatoare, din ce în ce mai des, analizele trebuie repetate. Aparatele sunt foarte sensibile la temperaturi ridicate și din această cauză fie nu „citesc" deloc rezultatele, fie cadrele medicale nu pot fi sigure că rezultatul primit este cel corect și astfel se pune în pericol viața oamenilor. Singura soluție, în aceste condiții, ar fi instalarea unor aparate de aer condiționat, pentru care, însă, instituția nu are banii necesari. **„Aceste aparate sunt foarte scumpe, iar noi de-abia ne descurcăm. De aceea, am fi foarte recunoscători, dacă cineva ne-ar putea oferi ajutor în soluționarea acestei probleme. Ne-am mulțumi chiar și cu aprate mai vechi, aflate în satre de funcționare, nu neapărat cu aparate noi"** mai spune **dr. Păcurariu.**

ANCA BUGARIU

PETROM - ÎN FRUNTEA DATORNICILOR LA C.A.S.

În primele cinci luni ale anului, Corpul de Control al Direcției Generale de Muncă și Solidaritate Socială (DGMSS) Arad a controlat 138 de societăți comerciale.

La acestea s-au constatat datorii de peste 205 miliarde de lei la contribuția de asigurări sociale de stat. (CAS).

De departe, SNP Petrom se află în fruntea TOP-ului celor controlați cu o datorie care depășește 70 de miliarde de lei.

Pe locul 2 în acest clasament este ARIS, cu 34 de miliarde de lei, urmat de CIMVEST cu 12,8 miliarde de lei și ENERGOMONTAJ, cu 4,5 miliarde de lei.

N. O.

DUPĂ TREI ZILE, PENTRU 16 ELEVI DIN JUDEȚUL ARAD BAC-UL S-A ÎNCHEIAT

În urma probei orale la **limba și literatura română**, 15 elevi din județul Arad și-au luat gândul de a mai obține diploma de Bacalaureat în această sesiune, luând note sub 5. Dintre aceștia, 5 provin de la școli din municipiu și 10 din localitățile județului. După prima zi a probei orale la **limba modernă**, pentru încă un elev, Bac-ul s-a încheiat, nici acesta nereușind să ia o notă de trecere. Probele orale la limba modernă au continuat și ieri.

Astăzi și mâine, pentru cea mai mare parte dintre candidați sunt zile de relaxare, în timp ce 162 de elevi susțin proba orală la **limba și literatura maternă**. Această probă se desfășoară în două centre, la Liceul „Csiky Gergely" - examenele la limbile **maghiară** (67 înscriși) și **germană** (76 înscriși), iar la Liceul „J.G. Tajovski" din Nădlac - examenul la limba **slovacă**, pentru 21 de elevi.

De luni, 1 iulie, încep probele scrise, prima dintre ele fiind limba și literatura română.

C. L.

TRAMVAI APRINS DE LA UN SCURTCIRCUIT

Aseară, în jurul orelor 19,30, un tramvai care circula dinspre Podgoria în direcția Piața Romană, a luat foc. La fața locului a venit, în timp record, un echipaj al pompierilor, care a evacuat călătorii și a stins incendiul.

Din fericire nici un călător nu a avut de suferit de pe urma acestui incident, majoritatea alegându-se, în schimb, cu o sperietură zdravănă.

Din primele cercetări efectuate, se pare că incendiul a fost declanșat de un scurtcircuit și a afectat pe o porțiune redusă podeaua tramvaiului. După nici un sfert de oră, circulația tramvaielor pe linia respectivă a fost reluată.

S. AMBRUȘ

Primarul din Ghioroc dă cu piciorul la 250 milioane deoarece

„BANII NU POT CUMPĂRA VIAȚA UNUI OM!"

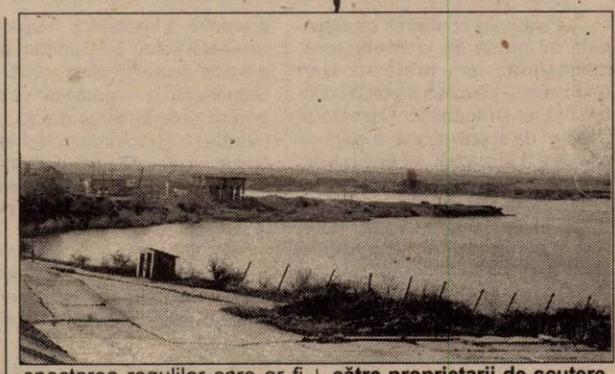

Din acest an, primăria Ghioroc a interzis practicarea sporturilor nautice pe lacul din apropiere. Ieri, un grup de persoane pasionate de acest sport s-a adresat ziarului nostru pentru a-și arăta nemulțumirea față de această hotărâre. Nemulțumiții se oferă să achite către bugetul local al primăriei Ghioroc o taxă de 300 de euro pe sezon pentru fiecare scuter care intră în lac. **„Ținând cont de numărul solicitanților (25) la bugetul local s-ar putea aduna anual circa 7.500 de euro** (aproximativ 250 milioane n.n.), **jumătate din bugetul pe care îl are primăria pentru un an"**, spune unul dintre reclamanți. Un reprezentant al acestui grup mai spune că aceștia sunt dispuși să-și asume răspunderea pentru toate evenimentele neprevăzute care ar putea să apară în urma practicării acestui sport. Ba chiar acceptă să se stabilească și amenzi drastice cu care să fie sancționați cei care vor fi vinovați de nerespectarea regulilor care ar fi impuse. Ei se mai angajează că în cazul în care această propunere va fi acceptată de către primărie să efectueze pe propria cheltuială operațiunile de marcare la suprafața apei, precum și celelalte amenajări cerute pentru desfășurarea în bune condiții a acestor activități.

Contactat de noi, primarul comunei Ghioroc - **Traian Luca** - ne spune că nu este de acord cu nici una dintre aceste propuneri. **„S-au mai făcut balizări și anii trecuți de către proprietarii de scutere, dar s-a ținut cont de ele numai la început."**

Primarul mai afirmă că numai în urmă cu o lună s-a întâmplat un accident. Un copil a fost scos din apă aproape leșinat după ce a fost lovit de un scuter. **„Acești oameni au creat numai nemulțumiri. În apă nu se putea intra mai mult de zece metri de la mal. Eu unul nu accept acești bani. Cu banii nu se poate plăti o viață de om!"**

NADIA BODRAN
Foto: ȘTEFAN MATYAȘ

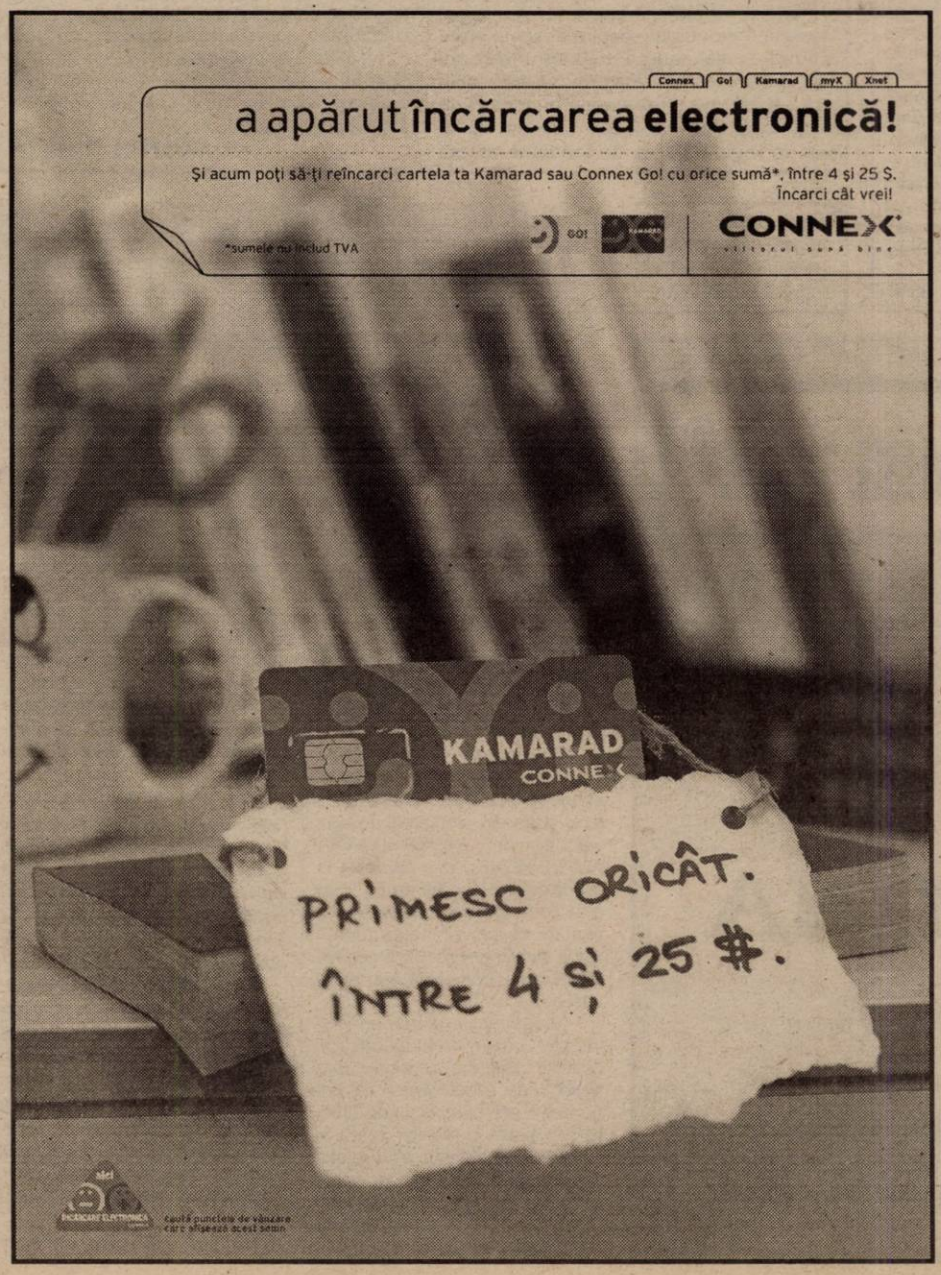

IRANIAN CAPTURAT ÎN RAPIDUL PANONIA

Polițiștii de frontieră de la Curtici l-au prins pe iranianul Keyan Faragi care încerca să iasă din țară ascuns într-un vagon al Rapidului „Panonia".

„Bărbatul de 28 de ani se afla în locașul de frână al unui vagon de clasă", ne-a informat dl. slt. Robert Iudt, purtătorul de cuvânt al Inspectoratului județean al Poliției de frontieră Arad.

La cercetări, s-a stabilit că iranianul este înregistrat în evidențele Oficiului Național pentru Refugiați din București. A ales „varianta cu trenul" deoarece dorea să ajungă în Ungaria, deși nu avea acte pentru aceasta.

I s-a întocmit dosar penal pentru săvârșirea infracțiunii de tentativă de trecere ilegală a frontierei de stat.

N. O.

100 DE DOLARI CA SĂ SCAPE DE PUȘCĂRIE

La Nădlac, pe sensul de ieșire din țară, s-a prezentat un român care s-a legitimat cu un pașaport românesc. Nu vă grăbiți să vă întrebați: „și ce-i cu asta?" pentru că, la o cercetare mai atentă a documentului s-a constatat că pașaportul era falsificat prin înlocuirea fotografiei.

Cel ce a recurs la acest gest se numește **Vasile Farcaș**, de 28 de ani, din Jibou, județul Sălaj. Acesta a obținut pașaportul de la un necunoscut, contra sumei de 100 de dolari americani. Nici nu a dat mult pe el, dacă judecăm ce avea de gând.

Cu respectivul document contrafăcut dorea să ajungă în Ungaria pentru a i se pierde urma, deoarece se sustrăgea executării unei pedepse cu închisoare de trei ani, pentru furt.

„I s-a întocmit dosar de urmărire penală pentru săvârșirea infracțiunilor de tentativă de trecere ilegală a frontierei de stat, fals privind identitatea și complicitate la fals material în înscrisuri oficiale.

În plus, urmează a se duce la îndeplinire și mandatul de executare a pedepsei cu închisoarea", declară dl. slt. Robert Iudt, purtătorul de cuvânt al Inspectoratului Județean al Poliției de Frontieră Arad.

N. OPREAN

Anunț

Prefectura Județului Arad, cu sediul în Arad, B-dul Revoluției nr. 75, organizează concurs în data de 29.07.2002, ora 9, pentru ocuparea posturilor de AUDITOR, categoria A, clasa I, gradul 2 și **CONSILIER JURIDIC,** categoria A, clasa II, gradul 2.

Condițiile de participare și bibliografia de concurs sunt afișate la sediul instituției.

Dosarele de înscriere la concurs se pot depune până la data de 10.07.2002.

Informații suplimentare la telefon 281350 interior 113.

Prefect, VASILE UNGUREANU
(2733484)

CREȘTERE SPECTACULOASĂ A PREȚULUI LA CARBURANȚII AUTO

● Prețul benzinei crește, de la 1 iulie, cu 3.000-3.500 lei/litru, iar al motorinei cu 2.000-2.500 lei/litru

Prețurile carburanților auto vor crește, de la 1 iulie, cu 3.000-3.500 lei/litru pentru benzină și cu 2.000-2.500 de lei/litru la motorină, ca urmare a devalorizării monedei naționale față de euro și dolar, au declarat pentru MEDIAFAX, surse din cadrul industriei petroliere din România.

Majorarea a fost decisă în urma unei întîlniri între reprezentanții companiilor petroliere din România și oficiali ai Ministerului de Finanțe și ai Ministerului Industriei și Resurselor și va aplicată atît de SNP Petrom, cît și de reprezentanții companiilor private de pe piața românească, au adăugat sursele citate.

În prezent, prețurile de referință practicate de stațiile Petrom, la care se adaugă maximum 5% ca adaos comercial, sînt de 20.100 de lei/litru pentru benzina Premium cu plumb, 19.900 de lei/litru pentru benzina Premium fără plumb, 21.100 de lei pentru un litru de benzină Super Plus cu plumb și 20.400 de lei/litru pentru benzina Super Plus fără plumb.

Prețul unui litru de motorină cu concentrație de sulf de 0,2% este de 15.500 de lei, iar cel al motorinei cu o concentrație de sulf de 0,05%, de 15.600 de lei. Carburanții Euro 3 sînt comercializați la un preț de 22.400 de lei/litru pentru benzina Euro Premium și 17.400 de lei pentru motorina Euro Diesel.

VRĂJITORIE, ACCIDENT SAU CRIMĂ?

● Noi amănunte referitoare la cele două femei carbonizate într-un autoturism

Polițiștii, împreună cu procurorii, continuă ancheta în ceea ce privește Seat-ul cu cele două femei, care s-a aprins pe drumul dintre localitățile Beliu și Chișlaca. Ați putut afla în numărul de ieri al ziarului nostru că lucrurile încep să se complice. Apariția la 780 de metri de mașina făcută scrum a unor lumânări, cercei și inele precum și a unor pete de sânge (care încă nu este sigur că e sânge uman) a făcut ca procurorul George Vlai să nu excludă varianta unei mâini criminale.

Mai mult decât atât, zilele trecute a fost reținut, în baza unui mandat de arestare preventivă, tânărul **Florin Angheluș** (24 ani), care a condus o mașină aflându-se sub influența băuturilor alcoolice, neavând permis de conducere și izbindu-se cu mașina într-un pom din localitatea Lunca Teuzului.

Florin Angheluș este și ultima persoană care le-a văzut în viață pe cele două victime ale incendiului; **Ana Erdei** și **Ildiko Morar**. Umblă vorba cum că **Florin Angheluș** este cunoscut pentru ședințele de magie pe care le practică.

Sesizând mai multe piste posibile, polițiștii arădeni s-au autosesizat extinzând cercetările în acest caz. Așa s-a aflat de la fratele d-nei **Ildiko Morar** că întotdeauna sora lui avea prostul obicei de a bloca ușile în mers. Mai mult decât atât, soțul d-nei Morar spunea că noapte de noapte Ildiko aprindea lumânări în casă și se ocupa cu spiritismul. Acesta era cu siguranță și motivul pentru care cele două femei l-au contactat pe F. Angheluș. Șeful Inspectoratului de Poliție al Județului Arad, lt. col. **Nicolae Gudiu**, ne spunea că laboratorul de la Timișoara a dat verdictul - în urma analizelor petelor de sânge aflate lângă lumânări, cercei și inele - că este vorba de sânge uman. Cu toate acestea, nu se poate indica grupa sanguină sau ADN-ul. Motiv pentru care analiza de sânge a fost trimisă pentru o altă expertiză la București. Nu trebuie exlcusă din calcul nici analiza veterinară efectuată la Arad, care spune că sângele este de origine animală. Șeful I. P. J. Arad, lt. col. Nicolae Gudiu spunea. „Ne-am sesizat pentru că au apărut și alte elemente. Cu toate acestea, până nu găsim o punte de legătură între vrăji, inele și cercei nu ne putem exprima."

Acum devine tot mai limpede faptul că Ana Erdei și Ildiko Morar - cele două victime carbonizate în autoturismul Seat - nu se aflau întâmplător pe acel drum lăturalnic. Ele (și poate că nu singure) s-au dus în câmp la miezul nopții pentru a face un ritual satanic, în urma căruia s-au găsit pete de sânge, lumânări satanice (sub formă de piramidă) cercei și inele ale victimelor.

În momentul în care au fost descoperite carbonizate în mașină, femeia de la volan - **Ildiko Morar** - avea piciorul ieșit prin geam, acesta fiind spart dinspre interior și centura dezlegată. În același timp, Ana Erdei, pasageră în mașina-torță avea centura legată. Martorii veniți la fața locului în timp ce mașina ardea (flăcările fiind, după delcarațiile martorilor, de peste patru metri) au constat că sistemul de alarmă era pornit. Cert este faptul că focul s-a propagat cu o viteză uluitoare, asta probabil și din cauza faptului că în interiorul unui Seat, model Leoni, plasticul este în proporție de 90%. Probabil că cele două femei n-au putut să părăsească mașina în timp util și pentru că în momentul impactului cu șantul s-au deblocat toate airbag-urile care s-au aprins și au ars fața victimelor. În anchetă s-au implicat și polițiștii de la crima organizată. La această oră există suspiciuni cum că Florin Angheluș s-ar fi putut ocupa - printre altele - și cu traficul de stupefiante. De urmărit...

SORIN GHILEA

Din cauza gravelor deficiențe constatate

BAZINUL PĂDURICE A FOST ÎNCHIS

La obișnuita conferință săptămânală de presă de la Prefectură, desfășurată ieri, prefectul Dan Ungureanu l-a avut ca invitat pe doctorul Ionel Drăgănescu, directorul Direcției de supraveghere a stării de sănătate a populației. Motivul acestei invitații l-a constituit tema principală a întâlnirii de ieri cu reprezentanții mass-media: calitatea vieții cetățenilor. Ionel Drăgănescu a prezentat controalele efectuate în ultimul timp în județul Arad în ceea ce privește starea de igienă și de sănătate a populației, în special laștranduri, în urma acestei acțiuni fiind închis, în 25 iunie, bazinul Pădurice. **„Acest loc nu a fost bine gospodărit și uitați în ce situație s-a ajuns. Nu vrem ca arădenii să meargă într-un loc unde să se îmbolnăvească"**, a spus prefectul Dan Ungureanu. Deficiențe minore au fost constatate și la Băile Termale din Gai și la ștrandurile din Curtici și Șofronea, însă, acestea vor fi remediate, astfel că bazele de agrement nu au fost închise.

Ionel Drăgănescu a tras un semnal de alarmă în ceea ce privește problemele care pot apărea ca urmare a canicule din ultimele săptămâni. În acest sens, Direcția de supraveghere a stării de sănătate a populației a pornit o campanie de prevenire a insolațiilor, intoxicațiilor alimentare sau cu ciuperci, a bolii diareice acute. În acest sens, Ionel Drăgănescu a recomandat ca populația să evite însorirea directă, să se hidrateze cu minimum doi litri de lichide pe zi, iar agenții economici să asigure o ventilație corespunzătoare la locul de muncă și chiar să reducă activitatea.

Tot la întâlnirea de ieri, prefectul a precizat că s-au făcut propuneri pentru realizarea sectorului de drum dintre Slatina de Mureș și Mădrigești, ceea ce va asigura, pentru prima dată, o legătură directă între Valea Mureșului și cea a Crișului Alb.

De asemenea, Prefectura a ținut să aprecieze rezultatele pozitive ale învățământului arădean, care s-a clasat pe locul II pe țară în privința rezultatelor obținute la examenul de capacitate organizat în acest an. **„Conform datelor centralizate pe țară, procentul de promovabilitate al Aradului se situează după județul Suceava (86,71%) ceea ce este un evident succes pentru care pot fi felicitate toate cadrele didactice care activează în învățământul primar și gimnazial din județul nostru"**, a spus prefectul Dan Ungureanu.

COSMIN MIHUȚA

Aseară, la Ștrandul „Neptun"

PHOENIX A READUS ÎN SUFLETELE ARĂDENILOR MUZICA ROCK DE CALITATE

Aseară, arădeni de toate vârstele au trăit pe viu legenda. Formația PHOENIX, cu a cărei muzică s-au format generații de-a rândul de români, a susținut un concert extraordinar la Ștrandul „Neptun", marcând astfel 40 de ani de la înființarea trupei. **Nicu Covaci, Ovidiu Lipan Țăndărică, Mircea Baniciu** și germanul **Volker Vaessen** au cântat piesele care au făcut gloria trupei de-a lungul anilor, dar și compoziții noi, de pe ultimele albume.

Aradul este primul oraș în care legendara formație își sărbătorește cei 40 de ani și această premieră pentru orașul nostru se datorează organizatoarei evenimentului, Casa de Cultură a Municipiului și directorului său, Ovidiu Balint. În egală măsură, prezența la Arad a trupei PHOENIX este datorată sponsorilor principali ai evenimentului: Petrom, Coca-Cola și Brau-Union.

C. L.

MINISTRUL MEDIULUI ESTE AȘTEPTAT LA ARAD

Prefectul Dan Ungureanu a lansat, joi, în cadrul videoconferinței cu Octav Cozmâncă, o invitație oficială ministrului Apelor și Mediului, Petru Lificiu, pentru a face o vizită la Arad, în perioada următoare. Prefectul Dan Ungureanu vrea ca prin această întâlnire să rezolve problema Serviciului de prognoză a vremii din Arad, **„pentru că nu este în regulă starea de tensiune creată acolo, prin tot felul de zvonuri, ba că vor fi dați afară angajații, ba că vor fi mutați la Timișoara"**. De asemenea, Dan Ungureanu dorește să discute cu ministrul Petru Lificiu și problema gropii de gunoi a Aradului, fiind extrem de nemulțumit de modul în care Primnăria gestionează această problemă.

COSMIN MIHUȚA

Ziarul „ADEVĂRUL" utilizează informații transmise de agenția de presă MEDIAFAX.

UNIVERSITATEA „AUREL VLAICU" ARAD ESTE ALĂTURI DE ABSOLVENȚII SĂI

Universitatea AUREL VLAICU Arad a organizat miercuri, 26.06.2002, în Aula Magna « Iuliu Maniu » o întâlnire între studenții și cadrele didactice ale universității și firma « Leoni ».

După cum se știe deja, firma Leoni este un producător de vârf în domeniul sistemelor electrice, având trei divizii specializate, trei centre de inginerie și proiectare și fiind certificați QS 9000. Cu cei peste 18.000 de angajați în cele 60 de fabrici din 21 de state, firma Leoni este furnizor al celor mai mari producători de automobile din lume.

Organizată sub deviza **«Acum poți să începi să îți construiești viitorul»**, întâlnirea a făcut parte din programul de activități pe care UNIVERSITATEA AUREL VLAICU le-a dezvoltat în ultimii doi ani și care au ca scop atât continuarea relației absolvenților cu universitatea-mamă cât și susținerea activității acestora de către Universitate și după absolvire.

Adoptând un stil dinamic și incitant, întâlnirea studenților și cadrelor didactice cu conducerea firmei Leoni a demonstrat că singura cale prin care se poate structura o piață a muncii reală și corect dimensionată este relația directă între angajatori și viitorii angajați, relație care, precum în toate statele avansate, se realizează sub patronajul instituției care a pregătit forța de muncă, respectiv Universitatea.

În fapt, concluziile reieșite în urma acestei întâlniri au demonstrat încă o dată că rolul universității nu se oprește la finele anilor de studii, ci el continuă. Această acțiune asumată de către conducerea UNIVERSITĂȚII AUREL VLAICU arată legătura puternică între universitate (ca instituție ce pregătește forța de muncă) și mediul de afaceri (ca utilizator al acestei forțe de muncă) precum și interesul pe care universitatea arădeană îl are față de dezvoltarea, cu precădere, a zonei Aradului.

S-a dovedit dea lungul dialogului purtat că dacă azi tânărul absolvent este «dinamic, ambițios și responsabil», prin interfața Universitate - mediu de afaceri poate avea mâine o carieră de succes, găsindu-și locul cel mai potrivit pregătirii și aspirațiilor sale.

UNIVERSITATEA AUREL VLAICU și-a propus continuarea acestor tipuri de activități benefice atât absolvenților cât și zonei economice arădene, structurarea unor relații puternice între Universitate și firma Leoni în viitor, după cum susținea și Managerul General al firmei, dl. Mike Cope, fiind un bun argument în acest sens.

Prof. Univ. dr. Lizica MIHUȚ

EST TRANS CONSTRUCT
MĂSURA ECONOMIEI TALE®
Vinde
ȚIGLE TIP JAMINA
CAL. I IMPORT UNGARIA
(2365979)
ARAD CALEA RADNEI NR. 262 TELEFON 252.258

CURAJ, DAR MAI ALES ARGUMENTE

Am spus și cu alte ocazii că schimbările de la conducerea instituțiilor descentralizate ale statului trebuie făcute în măsura în care cel care conduce nu a făcut dovada unor aptitudini și activități manageriale. Pentru că management trebuie să faci în fruntea unei instituții. După o perioadă de câteva săptămâni în care noua conducere a PSD Arad croia la planuri „din cuțite și pahară" propunându-și să schimbe tot ce nu-i convenea, iată că apele s-au liniștit și mult vehiculatele schimbări au rămas în coadă de pește. Se fac diverse speculații pe această temă. Ba că Dorel Popa ar fi fost de acord cu schimbările ca să-i dea apă la moară lui Avram Crăciun și să scape de gura acestuia, ba că ulterior primarul Aradului ar fi lăsat-o mai moale speriat de articolele deputatului Dorel Zăvoianu, ba că premierul Adrian Năstase ar fi zis că nu A. Crăciun conduce organizația din Arad ș.a.m.d.

Probabil, în toate acestea există un sâmbure de adevăr. Mai puțin în aserțiunea că primarul Dorel Popa s-ar fi speriat de articolele celuilalt Dorel, Zăvoianu. Aceste articole au avut darul să rupă orice posibilă relație între cei doi și Dorel Popa va aștepta doar prilejul ca să-l pună la colț pe deputatul Zăvoianu. Dar și reciproca e valabilă. Dorel Zăvoianu nu prea mai are ce pierde, așa că nu-l văd prea reținut în atitudinea sa față de primarul Dorel Popa.

Referitor la schimbările pe care unii le așteaptă, se pare că se încearcă folosirea unor stratageme mai subtile. Analiza activității de la Direcția Agricolă a avut scop clar, chiar dacă nu declarat, schimbarea lui Avram Fluieraș. Chiar dacă nu i s-au găsit acestuia vini în activitate, el trebuia schimbat fiindcă nu era de-ai noștri. Miercuri, Organizația Municipală PSD Arad a încercat o analiză a activității Inspectoratului Școlar Județean. Este clar ca lumina zilei că cel vizat era inspectorul școlar general Pavel Sârbu, și el unul dintre cei puși pe lista neagră. Care, chiar pesedist fiind, nu e nici el unul de-ai noștri.

În primul rând, anul școlar încă nu s-a încheiat. Mai există admiterea în licee și bacalaureatul, două examene fundamentale pentru a putea face o analiză serioasă a activității învățământului arădean. Și chiar dacă s-a făcut această analiză inoportună, normal era ca la conferința de presă să fie prezent și Pavel Sârbu, cel mai îndreptățit să răspundă întrebărilor ziariștilor. Ce știu Edeleni Coloman sau Rodica Borza despre situația învățământului arădean? Oare nu Pavel Sârbu cunoaște nu doar datele statistice, ci toate problemele cu care se confruntă profesorii și elevii? Degeaba a fost adus profesorul Daniel Bălan cu o năframă-n vârf de băț ca să salveze lucrătura de partid. Se pare că actuala echipă nu are curajul să ia taurul de coarne, să schimbe ce trebuie schimbat - pentru că unii chiar trebuie schimbați pentru incompetență demonstrată - și să nu se mai caute tot felul de subterfugii gen analiza activității. Se pare că și prefectul nu mai are curajul necesar și toate acestea pe fondul lăsării în coadă de pește a problemei de către primarul Dorel Popa, prea preocupat de alte probleme.

Chestiunea este să fie schimbați cei incompetenți. Evident cu alții mai buni. Iar acest lucru trebuie demonstrat în fiecare caz în parte. În ceea ce privește conducerea centrală, se știe că Cozmin Gușă a dat credit și mână liberă noii conduceri pentru a face ordine în toate direcțiile. Și este firesc ca aceia care conduc destinele partidului să ia decizii. Dacă vor greși, vor plăti, iar dacă nu, partidul veșnic recunoscător. Problema care se pune este cea a curajului dar mai ales a argumentelor. Pentru că, o discuție serioasă trebuie abordată cu argumentul pe masă.

I. IERCAN

„SUNT MEMBRU PSD DIN 1992, CU ADEZIUNEA NR. 1"

– Interviu cu IOAN CUZMAN, președintele SIF „Banat-Crișana", membru în Consiliul Național PSD –

● Dl. Ioan Cuzman a fost președintele PDSR Arad în perioada 1992-1995

● Din 1994 este președintele SIF „Banat-Crișana", iar din 1992 este prorectorul Universității de Vest „Vasile Goldiș"

– D-le Ioan Cuzman, se pare că Biroul municipal PSD Arad v-a refuzat cererea de primire în partid...

– Nu înțeleg ce mi s-a refuzat, deoarece eu n-am făcut **acum** nici o cerere de primire sau de reprimire în partid. Eu am fost primit în PSD în 1992 și am adeziunea nr. 1 în Arad. În schimb, am făcut o cerere scrisă pe care i-am adresat-o președintelui Dorel Popa privind clarificarea situației mele în partid, deoarece, cu toate că sunt membru ales în Consiliul Național PSD, pe plan local n-am fost repartizat nici unei organizații. Aș mai dori să precizez și faptul că, în urmă cu 3-4 ani, am auzit că aș fi fost discutat în nu știu ce cadru local pentru a fi exclus din partid, dar n-am primit nici o înștiințare oficială... Mă miră ceea ce s-a declarat în presă, cu atât mai mult cu cât Congresul partidului a apreciat activitatea mea și m-a ales ca membru plin în Consiliul Național.

– Totuși, cum vă explicați această situație?

– Nu găsesc o altă explicație decât că la nivelul conducerilor municipală și județeană PSD există profunde disfuncționalități. Nu există o comunicare corectă între președintele Popa și conducerea Organizației municipale. Constat cu tristețe acest lucru, cu atât mai mult cu cât constat că cei de la municipiu nici măcar n-au citit integral textul documentului pe care l-am semnat și care prevedea cât se poate de clar faptul că sunt membru de partid din 1992. Probabil că, în urma schimbărilor recente, conducerea Organizației PSD Arad este încă în formare și se ia după zvonuri, membri acesteia comportându-se mai degrabă ca urechiști, decât ca profesioniști. Este pentru a „n" oară când sunt discutat în lipsă și nu înțeleg de ce n-au puterea să discute cu mine pe față și de față... Privind astfel lucrurile, nu mă miră faptul că există și unele voci care acuză PSD-ul că ar fi un partid totalitar, care dorește să devină unic.

– Se spune că doriți să vă înscrieți în PUR...

– Nu este vina mea că alte partide apreciază activitatea pe care o desfășor și mă invită la reuniunile lor. Mai mult, probabil că Organizația municipală PSD nici nu știe că există o înțelegere politică la nivel central între PUR și PSD...

– V-ați întâlnit cu dl. Dan Voiculescu la București?

– M-am întâlnit cu președintele PUR, dl. profesor Voiculescu și printre discuțiile de afaceri am vorbit și despre politică. Dar, de aici și până la a semna aderiunea politică la PUR este o cale lungă...

– Despre ce afaceri ați discutat?

– Să inițiem investiții mari în domeniul infrastructurii de utilități publice în unele orașe din vestul țării, și probabil că vom începe cu Timișoara...

– De ce nu cu Aradul?

– Păi dacă la Arad PSD-ul local mă ignoră și mă tratează „cu siktir"... Orice s-ar spune, consider că liderii municipali din PSD Arad nu înțeleg forța financiară și importanța instituției pe care o conduc, tratând acest aspect cu o ignoranță de neconceput. Vreau să vă spun că nu există nici o personalitate în cele 11 județe în care-și desfășoară activitatea SIF „Banat-Crișana" care să nu-și dorească o relație foarte bună cu mine. Culmea, tocmai în județul Arad, am relații bune doar cu prefectul... De fapt, nu sunt singura persoană marginalizată în județul Arad de către actualii conducători politici locali, asta dacă mă refer și la cazul deputatului Zăvoianu. Orice s-ar spune, domnia sa este parlamentar PSD și conduce cel mai important ziar local... În loc să soluționeze aceste probleme, organizația PSD Arad nu face decât să alimenteze conflictele, în detrimentul imaginii patidului. Din această cauză, nici alte persoane importante din Arad nu se apropie de PSD.

– Păi, tocmai acum se vechiculează schimbarea directorilor instituțiilor descentralizate...

– Pe lângă faptul că este ridicol să schimbi directorii - pe care tot partidul i-a propus - în urma alegerilor din organizația locală, aceste „inițiative" dovedesc o imaturitate politică de neconceput. Nu cred că mai trebuie să vorbesc despre personalitatea prof. univ. dr. Ioan Crâsnic (directorul Direcției Sanitare), care era cât pe ce să nu fie primit nici măcar la lucrările Conferinței județene PSD, deoarece i s-a schimbat mandatul peste noapte... Mă întreb, cine are interesul să ne facem de rușine într-un asemenea hal?

– Cine?

– Cei care au interesul să nu apară alții mai buni ca ei...

– Cum vedeți ieșirea din această situație?

– Organizația PSD Arad trebuie să-și revină din somnul rațiunii și să treacă la o activitate politică de calitate...

– Cu oameni de calitate?

– Bineînțeles!

DORU SINACI

Mihaela Mureșan a demisionat din funcția de președinte al OTRM Arad

Biroul Permanent Central al OTRM a aprobat, în urmă cu câteva zile, demisia președintelui Organizației de Tineret a PRM Arad, Mihaela Mureșan. În funcția rămasă vacantă a fost numit președinte interimar Claudiu Godja. Mihaela Mureșan, conform propiei declarații, a demisionat din funcția de președinte al tinerilor peremiști arădeni, din cauza unor motive personale dar și-a păstrat prerogativele de membru al Comitetului Director și de reprezentant zonal al OTRM. Ca urmare, vor avea loc noi alegeri la Organizația de Tineret a PRM Arad.

D. ALBU

ÎNTRE DOUĂ RELE...

(Urmare din pagina 1)

Iată, în aceste zile se discută mult pe marginea luptei pentru putere de la vârful Partidului Național Liberal, o luptă a orgoliilor sterpe pentru că nu văd ce mare câștig ai dacă ești președintele unui partid din Opoziție. Fie el și parlamentar, partid care iată, de ani și ani de zile nu reușește să depășească penibilul prag de 10% din sufragiile electoratului. De ce? Simplu: **pentru că actuala conducere a PNL-ului** - o vede și un orb! - **este mai mult interesată de păstrarea funcțiilor decât de imaginea partidului sau de câștigarea electoratului prin te miri ce inițiative economice sau sociale.** Avem liberalism în România de 12 ani, dar cu ce folos? Prin ce s-a impus PNL-ul sau prin ce a reușit el să se distanțeze și să se individualizeze de celelalte partide? Prin nimic, lozinci - căci de fapt astea au fost în ultima instanță - precum **privatizarea, liberalizarea prețurilor, sprijinirea inițiativei private sau descentralizarea administrativă** figurând în programul tuturor paridelor, începând cu Partidul Democrat și terminând cu Partidul România Mare! Chiar și PSM-ul - un partid la celălalt pol politic față de PNL, am văzut mai zilele trecute, că a adoptat un program căruia dacă îi schimbi antentul juri că este partidul lui Valeriu Stoica! Sau, dacă tot vorbim de lipsa de aderență la public a PNL-ului, spuneți ce a lăsat el concret în urma sa, în cei 4 ani de zile cât a fost la guvernare? Puțin, foarte puțin ca să nu spunem nimic, doctrina liberală altfel generoasă fiind, marginalizată din nefericire de penibilul luptei pentru funcții, administrative sau politice. Acum un an și câteva luni într-un comentariu asemănător îmi exprimam neîncrederea în abilitățile de conducător ale lui Valeriu Stoica, un avocat poate priceput - spuneam atunci - dar, un manager politic previzibil slab, predicție care, din păcate, s-a adeverit. Acum, după ce Theodor Stolojan a respins categoric propunerea de a prelua conducerea PNL - **o altă găselniță neinspirată a aceluiași neinspirat Valeriu Stoica** - Theodor Stolojan dându-și seama, cât este el de nevinovat politic, că dacă va accepta propunerea, va fi făcut sandvici între cele două grupări dușmane, se mizează totul pe un viitor congres. **Un congres care s-ar putea să-i dea câștig de cauză lui Valeriu Stoica, dar care în mod sigur nu va aduce liniștea mult așteptată în PNL.** O situație cu atât mai grea cu cât anul 2003 este un an preelectoral, un an în care partidul ar trebui să înceapă asaltul electoral. Dar cu ce să-l înceapă? Și cu cine?

Cum se vede, **PSD-ul este ajutat să se mențină unde se menține nu datorită unor niscaiva merite în conducerea țării ori în îmbunătățirea cât de cât a nivelului de viață a majorității electoratului, ci îndeosebit datorită lipsei unei alternative viabile la guvernare,** românii fiind puși să aleagă - vrând, nevrând - între două rele. **Primul:** Opoziția. cu așa-zișii ei pretendenți la putere - Partidul Democrat condus de un fost marinar și Partidul Național Liberal practic decapitat de când a intrat dihonia între conducătorii lui. **Și al doilea rău,** PSD-ul, un rău cu nimic mai mic, doar că este un rău mai organizat dacă se poate spune așa. Și, atunci?

Doamne! Numai alegător să nu fi! Și mai ales, alegător în România!

Politica la țară

POPORUL VREA SĂ MUNCEASCĂ!...

Ioan David, agricultor, 39 ani, Apateu

– V-ați înscris în partid?

– Nu m-am înscris. S-ar putea să mă înscriu. Dar vedeți dvs. sunt tânăr și toate trebuie plătite, inclusiv medicamentele. Nu sunt angajat, n-am asigurare. E scumpă asigurarea.

– A cui e vina?

– A noastră. Din lipsă de bani.

– Cu ce vă ocupați?

– Lucrez pământul mamei.

– Vă descurcați?

– Cam greu. Mai ales acuma, că nu plouă. Ajutor nimic, nici măcar milionul acela. Motorina se scumpește de la zi la zi.

– Cine-i de vină de toată situația asta?

– Nu știu ce să zic. Problema e luată invers. În loc să se pornească de jos, se pornește de sus în jos. Problemele sunt aici, jos. La București poate se aude, poate nu se aude de problemele noastre.

– Cine să vă ducă problemele la București?

– Parlamentarii noștri. Să vină să vorbească cu noi. Nimeni nu vorbește cu noi. Nu le pasă, decât de problemele lor.

– Dintre partide, cu care ați merge?

– Cu nici unul. Nici un partid nu-i serios. Nu fac nimic. Faptele unde sunt? Nu vorbele.

– Dintre oamenii politici, care credeți c-ar putea face ceva pentru oameni?

– Pe d-l Adrian Năstase l-am văut cel mai capabil să facă ceva. Dar dacă ar fi ajutat mai mult.

– De cine?

– De parlamentari, de miniștri.

– Dar poporul ce ar trebui să facă?

– Poporul, dacă ar avea unde să muncească, ar munci și ar fi mai bine.

I. IERCAN

În procesul cu PPdR

DEPUTATUL DAN IONESCU NU S-A PREZENTAT LA PRIMA ÎNFĂȚIȘARE

După cum am mai scris, deputatul Dan Ionescu a fost dat în judecată de către organizația locală a PPdR pentru ocuparea actualului birou parlamentar. Ioan Gabor, președinte PPdR la nivel național și Achim Alexa, președinte al organizației județene, au demonstrat cu documente că spațiul a fost atribuit PPdR-ului cu destinația de sediu. În acest sens, PPdR a primit de la Recons o adresă prin care este reconfirmată valabilitatea contractului până în data de 08.04.2004.

În cadrul unei conferințe de presă, deputatul Dan Ionescu a declarat că dacă se va dovedi în instanță că PPdR are dreptate, va renunța la spațiu cu condiția să fie despăgubit pentru toate lucrările efectuate. Cu toate acestea, pe data de 17 iunie, deputatul Dan Ionescu nu s-a prezentat la prima înfățișare în proces. În paralel, Ioan Gabor ne-a declarat că deja PPdR-ul a plătit chiria inclusiv pe luna iunie a acestui an.

Președintele PPdR, Ioan Gabor, ne-a mai declarat: **„Vrem să credem că atât conducerea locală a PSD cât și cea centrală se vor disocia de un om care nu numai că le umbrește munca, dar care cu nonșalanță nu ține cont de hotărâri ale CLM, contracte economice valabile, demonstrate negru pe alb".**

DANIEL ALBU

Administrația strandului naște noi dispute

GOSPODĂRIREA COMUNALĂ NU RESPECTĂ HOTĂRÂRILE CONSILIULUI LOCAL

În perioada cât a fost condusă de Ovidiu Marian, SC Gospodărirea Comunală a fost una dintre cele mai hulite societăți din subordinea Consiliului Local. Principalul contestatar al felului în care se desfășura activitatea la GCA a fost chiar primarul Dorel Popa, cel care nu de puține ori a acuzat conducerea societății că se ocupă cu tot felul de matrapazlâcuri. Printr-o manevră bine gândită, edilul șef al Aradului a reușit, în cele din urmă, înlăturarea lui Ovidiu Marian din fruntea GCA, în loc fiind numit nimeni altul decât Coloman Edeleni, mâna dreaptă a lui Dorel Popa (atunci când doamna Borza nu e prin preajmă, bineînțeles).

După numirea lui Coloman Edeleni, din câte ne dăm seama, se pare că primarul nu se mai preocupă de felul în care este condusă Gospodărirea Comunală. Altfel, nu se poate explica de ce ar sta impasibil la încălcarea unei hotărâri CLM, adică a unui ordin dat de patronul GCA. Mai precis, în aceeași hotărâre prin care era „executat" Ovidiu Marian, consilierii locali au adoptat un amendament, adus (surpriză!) chiar de Rodica Borza. În acel amendament scrie negru pe alb faptul că, „Se mandatează reprezentanții Consiliului Local al Municipiului Arad în Adunarea Generală a Acționarilor la SC Gospodărirea Comunală Arad SA să numească în funcția de administrator al Strandului Neptun Arad și cimitirelor din cadrul SC Gospodărirea Comunală Arad SA a domnului Bârlea Gheorghe". Din păcate, consilierii au votat, iar cei de la GCA nu au executat. Din câte am aflat, se pare că AGA a lăsat această problemă în sarcina administratorului unic, Coloman Edeleni, care a numit, întradevăr, un administrator pe strand, însă, numele lui nu prea seamănă cu cel din hotărârea CLM. Coloman Edeleni explică această mutare prin faptul că, „Consiliul Local nu putea să hotărască structura de la GCA", susținând că „treburile sunt împrăștiate și nu putea să controleze o singură persoană atât strandul cât și cimitirele. Domnul Bârlea se va ocupa de cimitire, iar Petru Mihăieș este administrator interimar la strand".

Coloman Edeleni susține că cimitirele și strandul nu pot fi conduse de un singur om

Această situație are darul să-i nemulțumească pe mulți consilieri municipali, unii chiar de la PSD, însă aceștia din urmă cu siguranță își vor schimba părerea în plenul consiliului. Cert este, însă, că o hotărâre CLM nu este respectată, iar lucrul este cu atât mai grav când în cauză sunt chiar unii consilieri, membri în AGA la GCA, care ar trebui să ia măsurile necesare. Adică, să aplice ad literam ceea ce a hotărât patronul, Consiliul Local Municipal Arad.

COSMIN MIHUȚA

Accente

GENIUL ȘCHIOP ȘI NĂLUCA LEȘINATĂ

Haideți să vorbim despre fotbal, că destulă, prea destulă înverșunare vine din alte direcții. Așadar, vom avea o finală Brazilia-Germania, două echipe care, paradoxal, se întâlnesc pentru prima oară la un campionat mondial. Este o finală surprinzătoare, deoarece Germania venea la acest mondial cu o cotă scăzută, poate cea mai scăzută din toată istoria Campionatului Mondial - să nu uităm, bunăoară, că Germania a fost umilită în calificări, chiar la ea acasă (1-5), de către Anglia; apoi, aceeași Germanie s-a calificat după un baraj neconcludent, cu Ucraina; în fine, presa mondială a incriminat jocul nemților, considerându-l total nespectaculos, ba până și Franz Beckenbauer a făcut praf echipa lui Völler, după fiecare meci de la turneul final ce mai stă doar într-o finală (pe cea „mică" n-o mai socotim). Ziariștii argentinieni îi descriau pe nemți, zilele acestea, drept urâți și cocoșați, o échipă mediocră, din care nimeni nu poate reține mai mult de patru nume, tocmai pentru că nu e nimeni demn de reținut. Mărturisesc că nici mie nu-mi place actuala echipă a Germaniei și, cam tot ce i se reproșează împărtășesc. Dar n-ai ce face, evidența e evidență, îți ia piuitul - Germania lui Rudi Völler e în finală, nu Argentina, nu Franța, nu Italia, Portugalia, Anglia sau Spania. Și tare mi-e teamă că echipa asta de mediocri va reuși să fure visele brazilienilor, tocmai pentru că sunt niște mediocri harnici, încăpățânați, disciplinați. Vorba aceea, mediocri, mediocri, dar nemți!

Merită să ne oprim puțin la semifinala Brazilia-Turcia. De ce Brazilia, și nu Turcia, joacă finala. După opinia mea, diferența au făcut-o cei doi antrenori. Scolari a știut să exploateze geniul lui Ronaldo. Un geniu șchiop, în clipa de față, fiindcă, după atâtea necazuri și peste doi ani de inactivitate, Ronaldo de astăzi nu mai este (încă?!) Ronaldo de ieri. Dar geniul e geniu, chiar atunci când e șchiop. Golul decisiv, marcat turcilor, este în mod cert o zvâcnire a geniului - prin felul în care Ronaldo s-a strecurat printre trei apărători turci și prin abilitatea cu care a înțepat mingea, fără să penduleze piciorul a șut și, deci, surprinzându-i pe toți, inclusiv pe Rustu. Cum spuneam, geniul e geniu, iar Scolari a știut să controleze acest geniu, „il fenomeno" bucurându-se de încrederea sa, fiind trimis în teren când trebuia și scos din teren totdeauna la timp.

La polul opus, Senol Gunes, antrenorul turcilor a pariat pe o nălucă vie, dacă îmi permiteți licența, adică pe Hakan Sükür - un fotbalist care a fost mare, cât juca la Galatasaray Istanbul, dar care de doi ani, de când e în Italia, mai mult n-a jucat decât a jucat, a fost rezervă eternă la Inter, iar la Parma a dezamăgit, de asemenea. Când ai un asemenea atacant terminat, care nu înscrisese nici un gol în cele cinci partide anterioare, nu-l mai bagi în teren și în a șasea, și împotriva cui? - împotriva Braziliei! Gunes a mizat așadar pe o nălucă, pe amintirea unui Sükür din zilele sale bune, iar centrul defensivei braziliene n-a avut nici o durere de cap. Încăpățânarea antrenorului turc de a juca totul pe o nălucă a mers până într-acolo încât a întors spatele evidenței, refuzând să observe că nu Sükür ci Mansiz a marcat în sferturi trimițând Turcia în semifinală.

Un pronostic pentru duminică? Brazilia are un geniu și alți câțiva pui de geniu, Germania are nemți. Uneori geniul poate fi capricios, mediocritatea harnică, disciplinată, încăpățânată e mereu aceeași. Deci, de brazilieni depinde ce va fi duminică și dacă la Rio de Janeiro samba va umple străzile. Mai mult de atât nu se poate spune.

TRISTAN MIHUȚA

Rectorul Universității „Vasile Goldiș" va reprezenta

România la Conferința Europeană a Oamenilor de Știință

În perioada 28 iunie-3 iulie 2002, rectorul Universității de Vest „Vasile Goldiș" din Arad, prof. univ. dr. Aurel Ardelean va participa la Nisa (Franța) la Conferința Internațională a Organizației Europene pentru Științele Vieții (ELSO). Cu acest prilej va fi depusă candidatura Universității de Vest „Vasile Goldiș" din Arad pentru a fi primită ca membru ELSO.

La conferință vor participa, alături de profesori universitari și cercetători de la universitățile prestigioase din străinătate, acad. Maya Simionescu, vicepreședinte al Academiei Române și prof. univ. A. Benga, specialist de marcă în disciplina biologiei moleculare.

Scopul declarat al acestei organizații este acela de a lucra în paralel cu societățile naționale existente care au ca obiect de studiu Științele Vieții. Scopul principal este acela de a organiza întâlniri anuale în diferite orașe ale Europei, care în fiecare an promovează, la un nivel ridicat activitatea științifică a biologilor care utilizează instrumentele biologiei moleculare.

În cadrul acestei conferințe, prof. univ. dr. Aurel Ardelean va prezenta lucrarea: **„FIBRELE DE COLAGEN ȘI INVAZIA CARCINOAMELOR".**

În condițiile exploziei informaționale actuale ELSO își propune să stimuleze și să promoveze mobilitatea și colaborarea științifică europeană și nu în ultimul rând de a promova - pentru marele public - înțelegerea noii dezvoltări a Științelor Vieții, de a deschide discuții critice despre implicațiile în viața socială. Mai mult, ELSO joacă un rol activ în modelarea politicilor de cercetare europeană în domeniul molecular.

Raid cu Gardienii Publici

ARADUL - PARADIS AL BOSCHETARILOR ȘI AL CERȘETORILOR

În ultima vreme, orașul nostru a devenit un adăpost primitor, un adevărat rai al nenorociților de soartă. Cerșetori și boschetari de peste mări și țări iau cu asalt mașinile ce opresc în intersecții, stau pe la colțuri de stradă, prin piețe, gări, urâțind peisajul citadin... Apăsați de mizerie, tercătorii le aruncă câteva monede sau pleacă mai departe, ignorându-i. Pentru adunarea acestora de pe străzile Aradului, Corpul Gardienilor Publici a întreprins un raid prin zonele afectate. Ziarul „Adevărul" a însoțit pe teren echipa gardienilor: Adrian Lupu, Iliuță Zăgreav și Ardelean Ștefan.

„Sora mea m-a dat afară din casă"

Ora 19.45, Piața Fortuna. Lume multă. Pe o bordură de beton stau doi boschetari. La apropierea gardienilor încearcă să fugă, dar se răzgândesc văzând că nu mai au nici o șansă. Undeva un bătrân la vreo 60-65 de ani, mic de statură, îmbrăcat cu haine groase, negre de murdăria ce lucea pe acoperământele lui, purta cu el două plase pline cu coji de pâine uscată. „N-am făcut nimic, nu dau la nimeni în cap!" - se justifică el la gardieni în timp ce aceștia îi cereau să se legitimeze. Bătrânul ne povestește că a plecat de acasă deoarece nu are a pe nimeni. „Pensia nu mi-am scos-o de șase luni pentru că n-am buletin și n-am nici bani să-mi fac altul. Un timp am stat la azilul de noapte, dar acum nu mă mai primește acolo pentru că nu am acte."

Unul dintre boschetarii drogați care are adăpost sub pod la Grădiște s-a aruncat pe jos când a văzut gardienii...

Celălalt care nu se opune la legitimare se numește Ioan Jiva, are 51 de ani și este din Arad. Înainte să ajungă în stradă locuia într-un bloc pe strada 6 Vânători. A fost alungat de acolo chiar de sora lui. El ne-a povestit cum aceasta l-a înșelat făcându-l să fie de acord să vândă apartamentul, iar după aceea să împartă banii. Dar nu s-a întâmplat așa. „Ea a reușit să vândă apartamentul, nu mi-a dat nici un ban și m-a aruncat în stradă." De atunci cerșește, caută resturi prin containere... asta-i viața lui!

„Casa" boschetarilor

La Podgoria, la trecerea de pietoni în apropierea noii Catedrale Ortodoxe, observăm un bărbat cu handicap sever la o mână și un picior. Șontâc, șontâc, șchiopând cerșea printre mașinile oprite la stop. Este din județul Timiș și ne spune că a lucrat în mină zece ani. „Am venit aici în urmă cu o săptămână. Ziua cerșesc, iar noaptea dorm în gară. Sunt handicapat, dar pensie nu am. Nu mi-am făcut pentru că trebuie să dai mită peste tot, iar eu nu am bani", se plânge cerșetorul. El mărturisește că vine aici să facă rost de bani pentru că lumea îi dă mai mult decât prin alte părți, iar din gară nu prea este fugărit. „Reușesc să câștig cam 60-70 de mii pe zi din care îmi cumpăr un pechet de țigări și ceva mâncare". Cornel Holhorea din județul Timiș s-a ales, deocamdată, cu un avertisment verbal.

Pe strada Udrea în apropierea Centrului de Plasamnet nr. 2 se găsește un adăpost pe care cerșetorii și l-au făcut printre conductele de la termoficare. Pătrundem, printre tufișuri, în „casa" boschetarilor. Conducta era fierbinte. Unuia dintre gardieni era să-i rămână talpa de la pantof acolo. Înăuntru ne întâmpină o mizerie de nedescris. O pernă zăcea aruncată. Pe jos haine murdare împrăștiate, oale resturi de mâncare... Conductele supraîncălzite erau folosite pe post de... sobă de gătit. Boschetarii nu erau acolo. O persoană care locuiește în apropiere ne spune că „locatarii" sunt în gară la... produs. Ieșim din adăpostul boschetarilor dezgustați de mirosul și mizeria aflate înăuntru.

Copilul pus de tatăl vitreg la cerșit își culege banii pe care a vrut să-i ascundă la venirea gardienilor...

Pâine și aurolac...

Sub podul ce duce spre Grădiște, lângă liniile de tren găsim un adevărat cuibar al boschetarilor. După un zid de beton își aveau culcușul vreo douăzeci. Aveau acolo pături, perne, puțină mâncare și multe pungi cu... aurolac. O țigancă blondă iese de acolo. Avea ochii tulburi și umflați. Era îmbrăcată cu o pereche de pantaloni murdari și un tricou larg. Se clătina abia ținându-se pe picioare. La un moment dat a început să danseze fredonând o melodie în limba engelză. Avea o pungă în mână pe care o ducea foarte des la gură. Era cu aurolac. Rădea întruna.

Descinși din Moldova și Oltenia

Intersecția din apropierea magazinului Ziridava este aglomerată. La culoarea verde a semaforului, doi copii se avântă printre mașini. Aveau cam 7-8 ani. Când apar gardienii o iau amândoi la sănătoasa. Prins de gardieni, unul dintre ei se aruncă pe jos strigându-și tatăl. Acesta se ridică de pe o bancă aflată în stația de tramvai și se apropie. Era un bărbat destul de tânăr. Avea părul negru și fața creolă. Ne spune că el nu este tatăl adevărat al copiilor și o strigă pe mama unuia din ei. Aceasta apare tot din același loc. „Noi nu i-am pus să cerșească, am crezut că se joacă", încerca să-i ducă de nas pe gardieni, femeia. După ce i-a luat buletinul de identitate aflăm că ea se numește Maria Popilian, iar el Florin Covaciu. Acestora li se face un proces verbal cu o amendă în valoare de un milion lei.

Adrian Lupu - comandant grupă ordine publică în cadrul Corpului Gardienilor Publici (C.G.P.) ne spune că în acest an au apărut mai mulți decât în ceilalți ani. Spală parbrize, cerșesc sau fură. „Noi îi ducem la Centrele de plasament din județele de care aparțin, iar acolo nu se preocupă nimeni de ei și revin în Arad." Lupu ne informează că cei mai mulți cerșetori vin din Moldova și Oltenia.

NADIA BODRAN
Foto: ONORIU FELEA

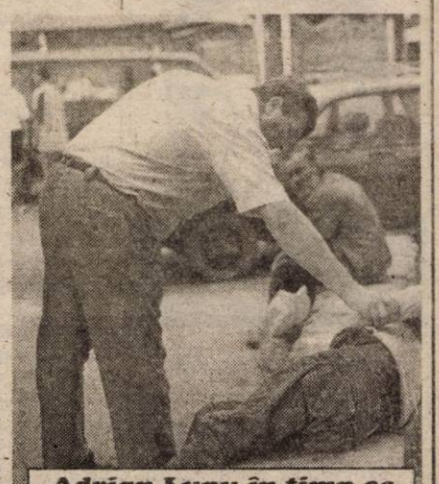

Adrian Lupu în timp ce încerca să-l trezească pe boschetarul turmentat...

„Bătrâna doamnă" caută domni cu bani

„ÎN ARAD NU EXISTĂ UN NEBUN BOGAT, CARE SĂ IUBEASCĂ UTA!"

În cursul dimineții de ieri, în sala de ședințe a Consiliului Județean a avut loc o întâlnire între reprezentanții Clubului UTA (**Marin Lupaș și Ioan Ienciu**) și aproximativ 25 de directori ai unor firme importante din Arad. Ideea întâlnirii a venit din partea prefectului **Dan Ungureanu,** care a precizat, de la bun început, că UTA se află în pragul colapsului economic și că orice ajutor financiar pe care l-ar primi ar fi o gură de oxigen necesară. Prefectul însă a mai spus: **„La UTA sunt și probleme, desigur, există o notificare pentru retrocedarea stadionului, depusă de urmașii baronului Neumann, rămânând de văzut ce se va întâmpla cu acesta dacă va intra în posesia moștenitorilor. Interesându-mă de soarta stadionului, am observat că toate drumurile duc la avocatul Kocsis, dumnealui fiind reprezentantul legal al urmașilor baronului. Îmi pare rău, așadar, că dumnealui nu este aici; poate ne-ar fi răspuns la întrebarea: de ce nu a încercat, la rugămintea noastră, să-și convingă clientul să renunțe la stadion?!"** Dan Ungureanu și-a exprimat, în continuare, regretul pentru faptul că nici un patron nu l-a căutat, de când a început campania de ajutorare a UTA-ei, spunându-i: **„Sunt X, am firma cutare, am bani, aș investi în UTA, cu cine să iau legătura?"**

Dumitru Nica, șeful de cabinet al prefectului, la rândul său a spus: **„Trebuie să sprijinim echipa, care se află într-un moment de restriște și îmi exprim, ca și dl. prefect, mirarea că nici un conațional al d-lui Gandolfi, care și-a retras sprijinul în favoarea UTA-ei, nu s-a arătat interesat de aceasta, deși sunt mulți italieni care au investit în Arad..."**

Spre a-i determina pe directorii prezenți să contribuie cu fonduri, Marin Lupaș a prezentat, pe scurt, dezastrul în care se află UTA: **„Colaps total. Motivul pentru care suntem aici este generat de ceea ce se întâmplă la ora actuală în economia românească. În plus, dl. Gandolfi s-a retras, din motive de sănătate, or dumnealui era singurul om care susținea UTA. Avem mare nevoie de bani. Nu avem soluție, la ora actuală, pentru a continua. Și e păcat, pentru că puține cluburi se pot mândri cu o echipă ca și cea de astăzi a UTA-ei. Se pare că Aradul nu are un nebun cu bani, care cunoaște fotbal și care să iubească și să susțină UTA."**

Directorii prezenți ieri la întâlnire, deși au fost rugați să intervină dacă au idei, au fost destul de reținuți. Au vorbit doar **Șerban Popescu** (Manitoba), dir. **Pavel Mircea** (Zona Liberă), reprezentantul Astrei Vagoane - Călători și viceprimarul **Emanoil Voicu,** sosit la întâlnire ceva mai târziu. S-au emis tot felul de propuneri, discuțiile s-au încins, iar în final s-a tras concluzia că nici un patron nu va băga bani într-o afacere tulbure cum este UTA. **„Să nu uităm** - a avertizat Voicu - **că 80 la sută din UTA aparține lui Gandolfi! Cine dă bani, știind că pot intra oricând în buzunarul lui Gandolfi?! Trebuie întâi organizare. Să știe patronul acela cu bani că există o societate pe acțiuni, să vadă un buget de venituri și cheltuieli etc. Că așa ne tot putem întâlni și tot degeaba."**

S-a mai vehiculat și ideea înființării unui comitet de sprijin al UTA-ei, Șerban Popescu a spus că doar prin cumpărarea unui număr de abonamente și a unui spațiu publicitar va putea sprijini, repede, UTA, după care oamenii au început, treptat, să se retragă, convinși, probabil, în sinea dumnealor, că s-a mai încheiat o ședință fără rost, în care s-a dezbătut o problemă fără sorți de izbândă.

EUGENIA BĂRDAȘ

SUB SEMNUL „MONDIALULUI"

Golul carierei

Atacantul brazilian Ronaldo a declarat, miercuri, că simte dureri musculare la glezne și la coapsă și că dorește să se odihnească pentru a fi în formă maximă în finala Cupei Mondiale, informează AFP.

"Meciul cu selecționata Turciei a fost foarte greu, așa cum a fost întreaga competiție. Am simțit dureri la glezne, dar și la coapsă", a precizat Ronaldo, autorul unicului gol al meciului Brazilia-Turcia, contînd pentru semifinalele Cupei Mondiale.

Atacantul brazilian a adăugat că dorește să se recupereze, pentru a fi în formă maximă în finala competiției. "Sînt foarte mulțumit că am marcat astăzi, dar acest gol nu este pentru mine, ci pentru echipă. Vreau ca în finală să marchez cel mai important gol din carieră. Germania este o echipă foarte puternică și sînt sigur că jucătorii germani ne vor demonstra care este potențialul lor. Va fi un meci foarte greu", a adăugat Ronaldo.

La rîndul său, atacantul Rivaldo a precizat că echipa sa va încerca să cîștige meciul cu Germania. "Trebuie să respectăm echipa germană, dar cred că putem învinge. Foarte mulți au spus că Brazilia nu a jucat bine în preliminariile CM și că nu este o favorită la titlu. Dar noi am demonstrat contrariul. Multe dintre echipele care au plecat din poziția de favorite, au părăsit competiția", a adăugat Rivaldo.

Explozie de bucurie în Brazilia

Milioane de suporteri au sărbătorit, miercuri, calificarea națională braziliei în finala Cupei Mondiale din Coreea de Sud și Japonia, după victoria, cu scorul de 1-0, obținută în fața Turciei, în semifinalele competiției, informează AFP.

Imediat după fluierul final al partidei de miercuri, străzile din principalele orașe ale Braziliei s-au umplut de suporteri îmbrăcați în verde și galben, culorile echipei naționale, care dansau pe ritmuri de samba.

"Întreaga țară, care s-a cufundat într-o liniște totală în prima repriză, accentuată în cea de-a doua parte a jocului de nervozitate, a revenit la viață printr-un adevărat carnaval: petarde, fluiere, trompete, claxoane, muzică, urlete delirante", scrie AFP.

Președintele Braziliei, Fernando Henrique Cardoso, care a urmărit meciul la reședința sa din capitala Brasilia, a declarat că tensiunea la care au fost supuși suporterii în timpul acestei partide a fost foarte mare, dar că, în final, a meritat. "Dacă vom cîștiga duminică la un gol diferență, va fi extraordinar. Meciul de astăzi a fost foarte frumos. Ronaldo a făcut ceea ce trebuia și sîntem mulțumiți. Nici o echipă nu poate opri Brazilia cînd joacă din toată inima", a adăugat președintele Fernando Henrique Cardoso.

Victorie tipic germană

Presa a calificat succesul echipei naționale în fața Coreii de Sud, în semifinala Cupei Mondiale, drept o victorie tipic germană, informează AFP.

"Sîntem senzaționali. Acum, sîntem ca un dop pe punctul de a țîșni din sticla de șampanie - în calitate de campioni mondiali. Și vom reuși. De ce? Există trei motive: 1.Kahn. 2.Voller. 3.Tenacitatea germană.", a scris editorialistul cotidianului "Bild", care a adăugat: "Tipic german era o insultă, de ieri este o onoare pentru care trebuie să le mulțumim celor 11 Kahn din echipa noastră".

În rubrica de caricaturi dedicată Cupei Mondiale, cotidianul "Bild" face haz de necaz, titrînd "Ballack și Coreea de Sud vor lipsi în meciul următor", referindu-se la suspendarea fotbalistului german pentru cumul de cartonașe galbene și dar și la eliminarea Coreii de Sud.

Cetățean de onoare

Selecționerul Germaniei, Rudi Voller, va primi titlul de cetățean de onoare al orașului său natal, Hanau, situat în apropiere de Frankfurt, au anunțat, miercuri, oficiali ai Primăriei, citați de AFP.

"Dorim că recompensăm performanța istorică a lui Rudi Voller. El a fost mereu acolo unde a fost nevoie de el", a spus primarul Margret Haertel.

Pe de altă parte, selecționerul german, în vîrstă de 42 de ani, a declarat, miercuri, că echipa pe care o conduce va simți foarte mult lipsa mijlocașului Michael Ballack, suspendat pentru finala Cupei Mondiale, după ce a primit un al doilea cartonaș galben în meciul cu Coreea de Sud, din semifinalele competiției.

"Un jucător de talia lui Ballack nu poate fi înlocuit ușor. El este mereu capabil să pregătească și să marcheze goluri. Îi vom simți foarte mult lipsa", a spus Voller.

Felicitări

Premierul turc Bulent Ecevit a felicitat echipa națională, în ciuda eliminării acesteia din semifinalele Cupei Mondiale, precizînd că parcursul său la competiția mondială a sporit "încrederea în sine" a poporului turc, informează AFP.

"Echipa națională de fotbal a demonstrat poporului turc ce înseamnă bucuria de a fi solidari. Doresc să-i felicit pentru acest lucru. Ați reprezentat țara în cel mai frumos mod posibil", a precizat premierul turc în mesajul de felicitare.

Șeful Guvernului turc a adăugat că l-a sunat pe selecționerul Senol Gunes imediat după meci, felicitîndu-l și cerîndu-i și lui și jucătorilor să nu fie triști.

alege Orange

și primești cadou un butoi cu bere

Alcatel 311 34$
Nokia 3310 41$

• dacă te abonezi la Orange în perioada 1-30 iunie, timp de o lună (a 4-a) abonamentul tău nu costă nimic
• poți transmite gratuit 100 de mesaje scrise către rețele mobile GSM, în prima lună de abonament prețurile nu includ TVA și sunt valabile cu abonamentul Orange Free

Nokia 3310 Alcatel 311

Detalii în magazine.

abonament de plăcere
+ butoi cu bere

orange™

EURO - GSM partener Orange

B-dul Revoluției 95 și 31

(c.)

Gală amicală de box

În această după-amiază, de la ora 18, pe arena de box Motorul din Aradul Nou, în organizarea B. C. „Silva Lazăr" Motorul Arad se va desfășura o gală amicală, cu participarea echipelor arădene: Astra, Box Club și Silva Lazăr Motorul, dar și a celor de la CSM Sibiu. Surpriza galei o constituie un meci de box feminin, între o sportivă de la CSM Sibiu și o alta de la Astra Arad.

BARAJE PENTRU „ONOARE"

Miercuri, la Pâncota și Sânleani s-a disputat etapa secundă din cadrul mini-turneelor de fotbal, care vor stabili cele două formații ce vor însoți echipele din Zădăreni, Dud și Lunca Teuzului în Campionatul Județean „Onoare".

Rezultatele: Buteni-Agrișul Mare 0-2 și Cermei-Seleuș 3-0 (f. j.) păstrează suspansul până în ultima rundă, care urmează a se disputa duminică, de la ora 18,30, după următorul program: Buteni-Ususău (la Pâncota) și Mailat-Cermei (la Sânleani).

C. M.

La Sântana

CUPA TINERELOR SPERANȚE - EDIȚIA A IV-A

În organizarea Școlii Sfânta Ana din Sântana s-a desfășurat, recent, ediția a IV-a a „CUPEI TINERELOR SPERANȚE", competiție sportivă ce a programat întreceri la handbal, fotbal și tenis de masă.

Au participat elevi sportivi de la 11 școli și anume: Avram Iancu Arad, Caporal Alexa, Ghioroc, Grup Școlar Ineu, Școala Generală nr. 13 Arad, Galșa, Măderat, Târnova, Zărand, Școala Generală nr. 2 Sântana și Școala Sfânta Ana Sântana.

În urma unor viu disputate întreceri, ordinea pe primele locuri a fost următoarea:

Handbal fete: Locul I - Școala Avram Iancu Arad; Locul II - Școala Ghioroc; Locul III - Școlile din Târnova și Galșa.

Fotbal: Locul I - Școala Generală nr. 13 Arad; Locul II - Școala Sfânta Ana Sântana; Locul III - Școlile Târnova și Grup Școlar Ineu.

Tenis de masă: băieți: Locul I - Lupitu Titus (Școala Sfânta Ana Sântana); Locul II - Fâșcu Andrei (Școala Generală nr. 2 Sântana); Locul III - Popa Adrian (Școala Generală nr. 13 Arad);

Fete: Locul I - Lupitu Ana Maria; Locul II - Doboș Ștefania; Locul III - Paulescu Claudia (toate de la Școala Sfânta Ana Sântana).

FLORIN TRUȚ

Peugeot 206 1.4 HDi. Irezistibil de economic.

Echipare standard pentru Peugeot 206 X-LINE 1.4 HDi / 70 CP, cu 5 uşi: servodirecţie, geamuri acţionate electric portiere faţă, închidere centralizată, airbag şofer şi pasager, oglinzi retrovizoare încălzite, tetiere reglabile în înălţime, scaun şofer reglabil în înălţime, banchetă spate rabatabilă, pre-echipare radio cu 2 boxe.

* Consum măsurat în regim extraurban, la viteza stabilizată de 90 km/h.

Începând de la: 9.351* EURO.
Leasing 3 ani • 182*-EURO lunar •
•2.783* EURO avans
•1.855* EURO valoare reziduală

206 PEUGEOT

PEUGEOT. PENTRU CA AUTOMOBILUL SĂ FIE ÎNTOTDEAUNA O PLĂCERE.

AUTO SML - CONCESIONAR PEUGEOT
Calea Timişorii nr. 212, Arad, tel: 057/278.738

* plus TVA

(c.a.)

Teamwork, Competition & Technology

BOS

Free Trade Zone Airport Arad

BOS is an international company with locations and production facilities in Europe, North America and Asia. BOS designs, manufactures and sells systems for the car interior to all known car manufacturers and system integrators. In decades of competence development and continuous innovation strategy BOS has become the leader in this market segment. For our company BOS Automotive Products Romania S.C.S. with the new site located in the FREE TRADE ZONE AIRPORT ARAD we are looking for:

Accountant/Bookkeeper

Your responsibilities are:
- Current activities: cashbook, receipts & payments, banking, advances
- Performing standard accounting functions, including preparation of accounting statements and reports

Your profile:
- Economics university degree
- Good knowledge of English, German is preferable
- Minimum two years experience in a similar position

This position offers excellent career developing opportunities to gain multinational experience in the automotive business. The conditions are very competitive and flexible to attract the best candidates. Are you interested in taking the challenge and are you ready to create the future together with a successful international group? Then we should get in contact! For confidential interview please send your CV and motivation letter to BOS Automotive Products Romania S.C.S., b-dul Decebal, nr. 2-4, camera 120, 2900 Arad, or by e-mail: bos@inext.ro. For more information you can call Mioara Lucea at telephone number: 0257-280770. We look forward to hearing from you.

***focused on** customer*
*- driven by **innovations***

www.bos.de

(2733474)

Safety Systems | Luggage Covers | Load Restraining Systems | Interior and Cargo Systems | Plastic Form Parts

Ai acces la succes!

„Am observat că, după ce încheie o asigurare, oamenii sunt mai liniştiţi, mai încrezători în viitor şi au cele mai îndrăzneţe iniţiative. În câte alte meserii poţi lucra şi obţine astfel de rezultate, care să îţi aducă atâta mulţumire?"

Lidia BALAUR,
AGENT AVIVA

Liderul pieţei de asigurări din Marea Britanie şi a 7-a companie de asigurări din lume, AVIVA are cea mai îndelungată tradiţie în acest domeniu, funcţionând neîntrerupt de peste 300 de ani. În România, echipa AVIVA se extinde.

Agenţi AVIVA
Arad

Dacă îţi place să lucrezi cu oamenii şi ai peste 25 de ani, succesul ţi-e asigurat! Pasiunea şi munca ta vor fi răsplătite pe măsură.

„Ca agent AVIVA, cu-cât eşti mai eficient şi ai rezultate mai bune, cu atât câştigi mai mult."

Gheorghe OANCEA,
AGENT AVIVA

AVIVA

Aşteptăm CV-ul dumneavoastră până pe 5 iulie 2002, pe adresa: Str. Gh. Lazăr nr.21, sau pe fax, la numărul 0257-214 700. Numai candidaţii potriviţi vor fi contactaţi. Solicitarea dumneavoastră este strict confidenţială.

(2733383)

Iată, dacă încă nu o ştii,
lista abonamentelor RDS Link:

- **MAIL LINK** / cont de e-mail - 3$/lună
- **EASY LINK** / 15 ore de navigare - 4$/lună
- **NIGHT LINK** / trafic nelimitat 19.00 - 07.00 - 5$/lună
- **POWER LINK** / trafic nelimitat non-stop - 10$/lună
- **CABLE LINK** / conexiune internet permanentă prin cablu TV

Pentru detalii, intră pe www.rdslink.ro

RDS LINK
SIMŢI DIFERENŢA?

Arad, Piaţa Spitalului, bl. 28, parter / e-mail: arad@rdslink.ro
comercial: 057-228202, fax: 057-228203 / tehnic: 057-228200

(c.b.)

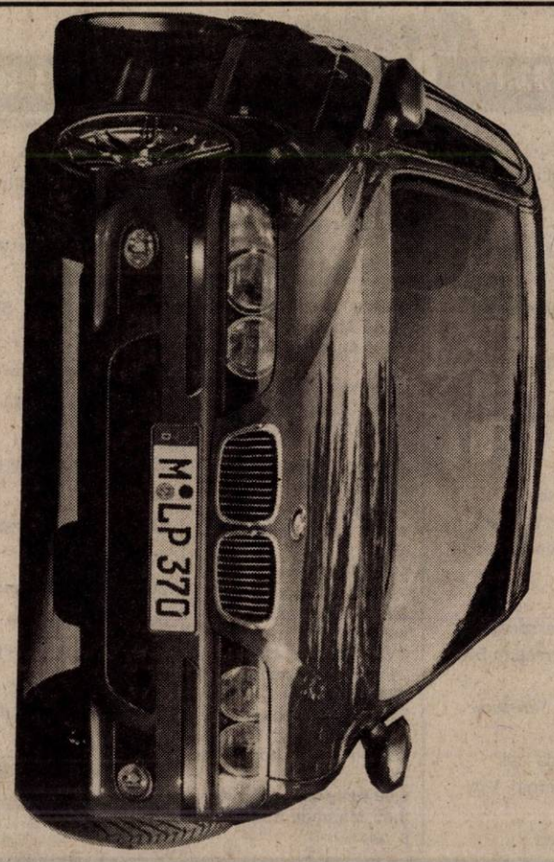

CARAVANA BMW
ACUM ÎN ARAD
24 - 25 IUNIE 2002
DRIVE TEST

Plăcerea de a conduce

Vă așteptăm la Hotel President

MDA MOTORS
DEALER BMW

ARAD, CALEA TIMIȘORII NR. 50
TEL. 057 - 286.283
FAX 057 - 278.757
e-mail: mdamotors@rdslink.ro

Pasiunea apare în diferite forme dar,
puține sunt așa excitante.

(1834435)

Magazinele AMET
din Piața UTA

Vă oferă o bogată sortimentație de
produse pentru gospodăria dvs.

Sticlă, porțelan, cristal, arcopal, inox,
vase emailate, diferite articole din plastic
Telefon 289.316

Pompe hidrofoare, unelte, scule,
sârmă, cuie, plasă rabiț, furtun
Telefon 247.197

Articole sanitare, gresie, faianță,
adezivi, glet, fitinguri
Telefon 272.173

Electrice, electrocasnice, chimice,
cosmetice, articole camping, biciclete
Telefon 241.863

(2366288)

TV supliment

ADEVĂRUL

Programele săptămânii 28 iunie - 4 iulie 2002

ziridava

Vă invită la o seară de excepție cu:

VAMA VECHE
BLONDY
GENIUS
FIESTA
ALARM
X-PLOZIV

SÂMBĂTĂ 29 IUNIE 2002, ORA 20.00, PE STRANDUL NEPTUN DIN ARAD

PROGRAMUL SE ÎNCHEIE CU JOCURI DE ARTIFICII

Se acordă 10 (zece) bilete pe litoral de la 1 iulie,
pentru că "vara asta ZIRIDAVA te trimite la mare"!

Prezintă: Zoltan LOVAS şi Delia TRIPA
Producător: SC SCALA SA - ZIRIDAVA shopping center

PARTENER OFICIAL
QUASAR
Un bun necesar!

DEALER
CONNEX

SPONSORI: Helvetika Milk, Harder Inn - Hotel Aradul,
Hotel Petrom Residence
Partener Media: TV RCS Arad
Sonorizare: OMNITECH Sibiu
Organizator: NETEX Ltd.
Consilieri de specialitate: Sorin GHILEA, Andreea GROZA
Basil MUREȘAN, Cristi IORGA, Ovidiu BALINT, Florin MARIȘ
Asistent manager: Liviu NEAGOVICI
Director de producție: Alexandru SAVICI

(2733311)

CEI MAI DORIȚI BURLACI DIN LUME

1

Actorii George Clooney (1) și Ben Affleck (2), cîntăreții Enrique Iglesias (3) și Justin Timberlake (4), dar și doi militari cvasinecunoscuți se află pe lista celor mai rîvniți 50 de celibatari din lume, clasament alcătuit de revista americană People, citată de AFP.

2

"Nu am mai ieșit cu nimeni. Nici un fel de întîlnire, nici un sărut", a descris Justin Timberlake perioada de cînd este din nou singur. El are 21 de ani și s-a despărțit recent de Britney Spears. Enrique Iglesias, 27 de ani, a recunoscut, la rîndul său, că de șase ani este singur-singurel. "În meseria mea, este greu să găsești pe cineva în care să ai încredere cu adevărat", spune el.

3

Pe primele locuri ale clasamentului se află, ca de obicei, unii dintre cei mai iubiți actori de la Hollywood: celibatarul înrăit George Clooney, 41 de ani, Ben Affleck, 29 de ani și Tobey Maguire, 26 de ani, recent intrat în luminile rampei cu rolul din "Spiderman".

4

Lista cuprinde însă și necunoscuți, cum ar fi Mike Kohn, 30 de ani și Doug Sharp, 32 de ani, doi militari care au cîștigat medalia de aur la bobsleigh în cadrul Jocurilor Olimpice de Iarnă de la Salt Lake City.

TVR 1

7,00 Jurnalul de dimineață
7,30 Strict necesar - mag.
8,15 Pasiuni - s., rel.
9,00 Fotografii de familie - f., rel.
10,35 Reflecții rutiere
10,50 TVR Craiova
13,00 Istorie polemică
14,00 Știri
14,30 Drepturile omului
16,30 Tribuna partidelor parlamentare
17,00 Corect! Cu Ruxandra Gheorghe
17,15 Pasiuni - s.
18,00 Fotbal. CM 2002 - rel.
19,40 România politică. Cu Tudor Barbu
20,00 Jurnal. Meteo. Sport
20,40 Info Mondial
20,50 Ploaia de stele
22,20 Amy - s.
23,15 Jurnal - rel.
23,30 Clubul Cupei Mondiale
0,40 Suplimentul de vineri
1,00 Fotbal: CM 2002 - rel.
2,35 Jurnal - rel.
3,15 Info Mondial - rel.
3,25 Ploaia de stele - rel.

TVR 2

7,00 Tonomatul DP2 - rel.
8,00 Desene animate - rel.
9,00 Dimineții unui băiat cuminte
10,00 Știri
11,20 Prietenii lui Piticot
12,15 Drumul spre Avonlea - s.
13,10 Sparky, roboțelul - ep. 1
13,45 Desene animate - rel.
15,00 Știri
15,05 Televiziunea, dragostea mea!
16,05 Camera de gardă
16,35 E dreptul tău!
17,05 Primul pas
18,00 Știri regionale
19,20 CM de Fotbal
18,30 Pe față
19,00 Clubul de vineri
20,00 Iadul din noi
21,00 Zona crepusculară - s.
21,30 D'ale lu' Mitică
22,30 Tehnologie avansată - f. Canada, 1998
0,10 Știri
0,15 Remix
1,15 Timpul trecut - rel.
2,05 Din goana trenului: Mexic - rel.
2,30 Zona crepusculară - rel.

PRO TV

7,00 Teo - rel. * Omul care aduce cartea
8,00 Știrile Pro TV - Ziarul dimineții tale
9,15 Tânăr și neliniștit - rel.
* Ro - rel.
10,15 La Bloc - rel.
11,15 Ancheta pe insulă - rel.
13,00 13-14 cu Andrei Gheorghe
14,00 Regele popicelor - f., rel.
16,00 Tânăr și neliniștit - s.
17,00 Știrile Pro TV
17,35 Vremea * Europa pur și simplu delicioasă
17,45 Teo
19,00 Știrile Pro TV
20,00 Suspecți de serviciu - f. SUA, 1995, cu Kevin Spacey, Stephen Baldwin, Gabriel Byrne
22,00 Verdict sub amenințare - f. SUA, 1994, cu Joanne Whalley-Kilmer
0,00 Marcă înregistrată
0,30 Zero
1,00 Năluca morții - f. SUA, 1990
3,00 Concert Pulp
4,30 Motown Live - legenda - s.

ANTENA 1-TV ARAD

6,00 Pactul de stabilitate - rel.
6,30 Știri TVA - rel.
7,00 Observator
8,00 'Neața în epoca de piatră
10,00 Soledad - s., rel.
12,00 Te voi iubi mereu - s.
13,00 Știrile amiezii
13,15 Detectivii Hart - s.
14,00 Întâlnire cu moartea - f. rel.
16,00 Divertisment
16,30 Publicitate, promo
16,45 Știri TVA
17,15 Soledad - s.
19,00 Observator
19,45 Știri TVA
20,00 Paparazzi - divertisment
22,00 Tinerețe încătușată - f. SUA
0,00 Bambola - f. SUA, 1996
2,00 Observator - rel.
3,00 Zile din viața noastră - s.
5,00 Soledad - rel.
6,30 Ispita - s., rel.

PRIMA TV

7,00 Luna sălbatică - s., rel.
8,00 Zid - emisiune matinală
12,40 Clip Art
12,45 Tibanu' pescuiește și vânează
13,45 Morcoveață - d. a.
14,15 Ce-i în frigider?
15,00 Dog Show - rel.
15,30 Luna sălbatică - s.
16,30 Real TV
17,00 Camera de râs
17,30 MASH - rel.
18,00 Focus
19,00 Prietene și rivale - s.
22,00 Copiii spun lucruri trăznite - Cele mai bune momente
21,00 Minciuni - f. SUA, 1997
22,00 Loto Zodiac
23,30 M.A.S.H. - s., rel.
0,00 Camera de râs - rel.
030 Real TV - rel.
1,00 Focus - rel.

DISCOVERY

10,00 Aventuri la pescuit cu Rex Hunt
10,25 Aventuri culinare cu Greg și Max
10,55 Construcții metalice
11,20 Veterinari în sălbăticie
11,50 Nașterea unei mașini
12,15 Vară africană
13,10 Vraja nordului
14,05 Grota craniilor
15,00 Iisus Hristos
16,00 Luni de război
16,30 Povestiri de război
17,00 Kingsbury Square
17,30 Lucrări în lemn
18,00 Aventuri la pescuit cu Rex Hunt
18,30 Clubul de pescuit Buena Vista
19,00 Echipa timpului
20,00 Aventurile lui Jeff Corwin
21,00 Veterinari în sălbăticie
21,30 Nașterea unei mașini
22,00 Vânătorul de crocodili
23,00 Bob Hoskins și leii
0,00 Europoliștii

ANIMAL PLANET

8,00 Sălbăticiuni
8,30 Pet Project
9,00 Parcul maimuțelor
9,30 Salvați animalele
10,00 Salvați și salvatori
10,30 SOS animalele!
11,00 Rase de câini
12,00 Acvanauții
12,30 Aventurile vânătorului de crocodili
13,00 Aventurile lui O'Shea
13,30 Parcul maimuțelor
14,00 Pet Projeact
14,30 Sălbăticiuni
15,00 Odiseea africană
16,00 Ghici cine cârâie
16,30 Rase de câini
17,30 Veterinari în soare
18,30 Salvați animalele!
19,00 Salvați și salvatori
19,30 SOS animalele!
20,00 Aventuri subacvatice
20,30 Aventuri în reciful albastru
21,00 Animale de la A la Z
22,00 Acvanauții
22,30 Aventurile vânătorului de crocodili
23,00 Aventurile lui O'Shea
23,30 Secția animalelor

TELE 7 ABC

7,35 Știri
7,50 Videoclipuri
11,00 Tentații - rel.
12,00 Documentar DW - rel.
13,00 Videoclipuri
15,00 Joni - f., rel.
16,35 Documentar DW - Germania astăzi
17,00 Reportaj 7 abc - rel.
18,00 Documentar DW
18,30 Telejurnal
19,00 Documentar Deutsche Welle - Viitorul azi
19,30 As Show - rel.
20,30 Bună seara, Irina - f. România, 1980
22,10 Concert
23,05 Documentar DW - rel.
23,30 Sinteza zilei
23,45 Videoclipuri
1,00 Activ FM

BUDAPESTA 1

6,45 Lumea satului; 7,00 Matinal; 10,02 Cultură; **10,05 Să fiu câine... - s.**; **10,35 Insula fluturilor - s.**; 11,00 Știri; **11,03 Aventurile unui câine - s.**; 13,01 Știrile prânzului; **11,30 Secretul vechii mine - s.**; 12,00 Știri; 12,05 **Trebuie să iubești - s.**; 14,00 Magazine regionale; 14,50 Eu să nu am patrie - s.; 15,10 Asta s-a întâmplat; 16,00 Știri; 16,05 Emis. pensionarilor; **16,35 Mai mult decât doctor - s.**; 17,30 Autozoo; 18,00 Știri; 18,03 Magazin medical; 18,30 Peregrinări prin regiuni - doc.; 19,00 Știri; 19,15 Poveste; 19,35 Fereastra - mag. informativ; 20,30 Știri; **21,05 Căsătorie ciudată - s.**; 22,39 Știri; 22,45 Fotbal CM: drumul spre finală; 23,40 Actual; 0,00 Știri

RTL KLUB

7,30 Calendar; 8,00 Clubul copiilor; 10,00 Clubul rețetelor; 10,10 Desene animate; 10,40 Tele-concurs; 11,05 Top Shop; 11,45 Concurs; 12,05 Top Shop; 12,35 La prânz - magazin distractiv; 14,10 Tele-concurs; 15,00 Clip-club; **15,25 Milagros - s.**; **15,50 Melrose Place** - s.; 16,40 Clubul rețetelor; 16,55 Doar un cuvânt - conc.; **17,00 Highlander -s.**; **17,50 Pasiuni sălbatice** - s.; 18,40 Trebuie o echipă - conc.; 19,30 Știri; 19,55 Focus - mag.; 20,25 Fokus plus; **20,25 Largo Winch - Justițiarul - s.**; **21,25 Între prieteni - s.**; **21,50 Pantera roz lovește din nou - f.**; 23,50 Știri; 0,10 Seri de vară - întâlniri; **0,15 Pasiuni ucigătoare - f. SUA 2/1**; 2,00 Focus - magazin; 2,30 Modă

Redacția Adevărul nu își asumă răspunderea pentru modificările ulterioare intervenite în programele Radio - TV

RADIO EUROPA FM (89,3 MHz)

6,00-10,00 Deșteptarea - cu Gabi Dobroiu (7,00 Jurnalul de dimineață); 10,00 Europa Express cu George Zafiu; 13,00 Jurnalul de prânz; 13,30 România în direct cu R. Turcescu; 14,00 Drum cu prioritate cu Radu Constantinescu; 18,00 Jurnalul de seară; 18,30 Interviurile Europa FM; 19,00 Clubul de seară cu Denis Ciulinaru; 22,00 Jurnalul de noapte; 22,30 Infomania cu Dan Goanță; 23,00 Europa lângă tine.

RADIO ARAD & RADIO CONTACT (99,1 MHz)

6,00 Lupta cu somnul; 8,00 Matinal café; 10,00 Tovarășii mei; 12,00 Pulsul zilei; 13,00 Sony Music Show; 14,00 Radio Deutsche Welle; 15,00 Muzica așa cum vrei; 17,00 Radio Vocea Speranței; 18,00 Radio France International; 19,00 Întâlnirea de vineri; 20,00 Bună seara, Arad!; 21,00 Seară de seară; 22,00 Vineri noaptea nu mi-e somn.

OTV

6,00 S-a întâmplat aseară
7,00 Zori de zi
10,00 Teleshopping
10,15 La hanul lu' nea Mărin
10,45 Contați pe noi, contați pe OTV!
13,00 Caleidoscop zodiacal
14,00 24 de ore
16,00 Încotro?
17,30 24 de ore
18,00 Condurățeanu întreabă
19,00 24 de ore
21,00 Dan Diaconescu Direct
0,00 Clubul cascadorilor
0,30 Vot

B1 TV

7,00 Fan X
8,00 Espresso
11,00 Prințul din Bel Air - s. rel.
12,00 Știri
12,30 Nașul - rel.
14,00 Philly - s.
15,00 Vară eternă - s.
16,00 Fan X
16,30 Familia Simpson - s. rel.
17,00 Prințul din Bel Air - s.
18,00 Știri
18,30 La Strada
19,00 Report. Concurs
19,30 Familia Simpson - s.
20,00 Știri
20,50 Mondial special
21,00 Resurrection Blvd - s.
22,00 Nașul. Talk-show
23,30 Știri
0,00 La Strada - rel.
0,30 Vară eternă - s. rel.
1,30 Știri
2,00 Fox News

TV ACASĂ

7,15 Vei fi a mea, Paloma! - s. rel.
8,15 Povești adevărate - rel.
9,00 Maria Belen - s., rel.
10,15 Dreptul la viață - s.
11,15 De 3 x femeie - rel.
12,15 Dragoste și putere - s. rel.
12,45 Salomé - s. rel.
13,40 Micuțele doamne - s.
15,00 Muzica de acasă
15,15 Căsuța poveștilor
15,30 Dreptul la viață - s.
16,30 Maria Belen- s.
17,30 Vei fi a mea, Paloma!- s.
18,30 Betty cea urâtă - s.
19,30 Povestiri adevărate
* Vremea de acasă
20,00 Taina din adâncuri - s.
* Vremea de acasă
21,00 De 3 x femeie
22,00 Salomé - s.
22,55 Dragoste și putere - s.
23,25 Povești adevărate - rel.
0,00 Betty cea urâtă - rel.
0,45 Micuțele doamne - s. rel.

HBO

8,00 Prietenii și vecinii tăi - dramă, 1998
9,35 Cinema, Cinema, Cinema
10,00 Afurisitul de telefon - dramă,1999
11,35 Vara lui Sam - dramă, 1999
13,55 Dosarele Y - s.
14,20 Regele Cobra - horror, 2000
15,55 Africa, viselor mele - dramă, 2000
17,50 Inamicul statului - acțiune, 1998
20,00 Cu cine mergi la bal? - comedie, 1999
21,35 Nu deranjați - thriller, 2000
23,10 Dragoste în ofsaid - comedie, 1997
0,55 Câteodată ei se întorc... pentru mai mult - horror, 1998

TV RCS

9,00 Desene animate
9,30 Știrile 1 - rel.
10,00 Tradiții și folclor
10,30 Independence - film
12,00 Kelly - s.
12,30 Ecoul străzii - rel.
13,00 Știrile RCS 2 - rel.
13,30 Marea junglă - s.
14,15 Preciosa - s. rel.
15,00 Preciosa - s.
15,45 Provocările naturii - s.
16,30 Emisiune în limba maghiară
17,30 Știrile RCS 1
18,00 5 minute de carte
18,05 Joia populară
19,00 Anotimpul roadelor - film
20,30 Hit Squad - s.
21,15 Clipclap videoclipuri
21,30 Autointegral
22,00 Știrile RCS 2
22,30 O chestiune de onoare - film
24,00 Erotica

TV 2

6,45 Lumea satului; 7,00 Fereastră spre Europa; 7,30 Matinal; **10,00 Prieteni și iubiri**- s.; **10,30 A iubi până la pornire** - s.; **11,00 Rosalinda** - s.; **11,30 Sonadora** - s.; 12,15 Ofertă directă; 12,55 Claudia - show; **13,40 Stai sau sherifful trage!** - f.; 15,30 Conc. telefonic; **16,00 Indiana Jones jr.** - s.; **17,00 Ochii Helenei** - s.; **18,10 Yago** - s.; 19,00 Activ; 19,30 Fapte; **20,05 Buni prieteni** - s.; **20,30 Vipera** - s.; **21,35 Fluviul furios** - f.; **23,20 Ediție matinală** - s.; 0,20 Bună seara, Ungaria!

DUNA TV

6,30 Matinal; **10,05 Liceenii** - s.; **10,50 Aventurile lui Gerald** - f.; 12,20 Portret; 12,50 Știri; 13,10 Cercul fermierilor; 13,25 Religie; **13,55 Elevul Gabor** - f.; 15,25 Galerie istorică; **15,55 Plimbări pe ocean** - s.; 16,30 Călătorie în locurile sfinte; **17,30 Sub steagul lui Neptun** - s.; 17,55 Muzică; 18,00 Calendar - mag.; 18,50 Limba maghiară; 19,00 Știri; 19,30 Basme; 20,00 Calendar - mag.; **21,00 Pilotul** - f.; 22,45 Știri; 23,10 De ce?; **23,40 Povestirile Operei din Cluj** - s.; 0,30 Jurnal cultural; 0,45 Știri

PRO 7

10,10 Dispariția Norei - polițist, SUA, 1993; 12,10 Andreas Türk - show; **13,00 Dharma și Greg** - s.; **13,30 Roseanne** - s.; 14,00 SAM - mag.; 15,00 Talkshow-uri; 18,00 Taff; **19,00 Friends** - s.; 19,30 Futurama - s.d.a.; 20,00 Desene animate; 20,30 Galileo - mag.; 20,55 Știri; **21,15 Acuzat de prostituție** - thriller, Germ., 1996; **23,15 Secția interne** - polițist SUA, 1990; **1,55 Comedy factory** - s. distr.; 1,55 Popclub; 2,25 Reportaje

TV 5

9,00 Jurnal SRC; 10,05 Zig Zag Cafe; **11,15 Marie pleacă la război** - dramă, Franța; 13,00 Jurnal TV 5; 13,05 Cifre și litere; 13,30 Jurnal France 3; 14,05 Materie cenușie; **15,15 Marie pleacă la război** - f. rel.; 17,00 Jurnal TV 5; 17,30 Teleturism; 18,05 Piramida; 18,30 Întrebări pentru un campion; 19,00 Jurnal TV5; **19,15 Marie pleacă la război** - dramă, Franța; 22,05 Vestigiile Asiei; **23,20 Inamicul intim** - doc.

EUROSPORT

9,30 Fotbal; 10,00 Golf; 11,00 Sporturi cu motor; 11,30 Pentatlon modern; 12,00 Atletism; 15,00 Sumo; 16,00 Fotbal; 18,00 Sporturi extreme; 19,30 Ciclism. Turul Franței; 20,30 Fotbal. Liga Campionilor UEFA - rel.; 21,30 Box; 0,00 Știri; 0,15 În culisele Formulei 1; 0,45 Ciclism; 1,45 Sporturi extreme; 2,15 Știri

VĂ RECOMANDĂM

PRO TV, ora 19,40 - Lava ucigașă

❖

ANTENA 1, ora 20,00 - Operațiunea Monstrul

❖

HBO, ora 17,50 - Inamicul statului

❖

PRIMA TV, ora 20,00 - Ziua Independenței

Continental Hotels

cauta pentru Continental Astoria Arad persoane interesate in ocuparea postului de:

Responsabil compartiment informatica

Cerinte

> Absolvent studii superioare de specialitate;
> Experienta in domeniul informatici - minim 3 ani;
> Cunostinte de administrare sisteme informatice de contabilitate si gestiune, retele Nt4 si 2000, Novell, sisteme de operare si administrare de baze (Fox si Microsoft SQL), nivel de baza in diagnosticarea problemelor de hardware;
> Limbi straine: engleza obligatoriu;
> Abilitati de comunicare si lucru cu oamenii, disponibilitate la program prelungit;

Avantaje oferite

> Posibilitatea de formare a unei cariere in domeniul turismului;
> Oportunitatea de a face parte dintr-o echipa de profesionisti a singurului lant hotelier din Romania;
> Ocuparea unui post ce implica asumarea de responsabilitati multiple si avantaje in functie de performante;

Va rugam sa trimiteti CV-urile impreuna cu scrisoarea de intentie la urmatoarea adresa Bucuresti, str.Calea Grivitei nr.146, sector1, fax:021 260 06 73, pina la data de03.07.2002. Numai candidatii ce intrunesc criteriile cerute vor fi contactati.Relatii suplimentare puteti obtine la tel:021 260 06 61, compartiment resurse umane, Iulia Dinu.

(c.a.)

TVR 1

7,00 Jurnalul de dimineață
7,30 Orașul îngerilor - s. rel.
8,30 Matineu de vacanță
9,20 Cine T.V.D. - rel.
10,20 Gradul zero - f. SUA, 2000, rel.
12,05 TVR lași
13,15 Pasiuni - s.
14,00 Jurnalul de prânz
14,15 Corect!
14,30 Cinci portrete din Sibiu
15,15 Everîment
16,00 Convietuiri
16,30 Panorama
17,00 Fotografii de familie - dramă SUA, 1993, Partea II-a
18,45 Corect - rel.
19,00 Știri
19,05 Careul de aur
20,00 Jurnal. Meteo
20,45 Curat Caragiale! Parol!
20,50 Orașul îngerilor - s.
21,50 Cine T.V.D.
23,50 Jurnalul de noapte
23,05 Reflecții rutiere
23,20 Concert
0,20 Fratele - thriller, coprod. 2000
2,15 Jurnal. Meteo - rel.
3,05 Convietuiri - rel.
3,35 Concert - rel.
4,35 Reflecții rutiere - rel.

TVR 2

7,00 Tonomatul DP2 - rel.
8,00 Desene animate - rel.
9,00 Lumea lui Chit-chit - rel.
9,45 Diminețile unui bărbat cuminte
12,10 Drumul spre Avonlea - s.
13,10 **Wishbone** - s.
13,45 Desene animate - rel.
15,00 Telejurnal
15,05 Toți, împreună
15,50 Tribuna partidelor ...
16,20 Afaceri la cheie
17,00 Tonomatul DP2
18,00 Știri regionale
18,15 Gura presei
18,25 Clipmuzică ușoară
18,30 Economia încotro?
19,00 Lege pentru toți
19,30 Banatica
20,00 Surprizele științei - doc.
21,00 Zona crepusculară - s.
21,25 Timpul trecut
22,15 Între prieteni - dramă, SUA, 1999
0,10 Surprizele științei - rel.
1,00 Tată, am încurcat-o - s. rel
1,25 Afaceri la cheie - rel.
1,55 Din goana trenului - rel.

PRO TV

7,00 Teo
Omul care aduce cartea
8,00 Știrile Pro TV - Ziarul dimineții tale
9,15 Tânăr și neliniștit - s. rel.
10,15 Lumi diferite - s.
11,30 Familia Bundy - s. rel.
12,00 Secolul 20 - în spatele istoriei - rel.
13,00 13-14 cu Andrei Gheorghe
14,00 Lupta cu secundele - f. rel.
16,00 Tânăr și neliniștit - s.
17,00 Știrile Pro TV
* Vremea
* Europa pur și simplu delicioasă
18,00 Tânăr și neliniștit - s.
19,00 Știrile Pro TV
* Sport - Vremea
19,40 Lava ucigașă - acțiune, SUA, 1997
21,30 Rădeți cu oameni ca noi - rel.
22,00 Știrile Pro TV
22,45 Familia Bundy - s.
23,15 Poveste pentru prieteni - comedie, SUA, 1994
1,30 Secolul 20 - în spatele istoriei - s.
2,30 Totul despre sex - s.

ANTENA 1-TV ARAD

6,00 Emisiune în limba germană - rel.
6,30 Știri TVA - rel.
7,00 Observator
* Sport
8,00 Neața în epoca de piatră - emisiune estivală
10,00 Soledad - s. rel.
12,00 Te voi iubi mereu - s.
13,00 Știrile amiezii
13,15 Detectivii Hart - s.
14,00 Un bacșiș de milioane - f. rel.
16,00 Pactul de stabilitate
16,30 Publicitate, Promo
16,45 Știri TVA
17,15 Soledad - s.
19,00 Observator
* Sport
* Meteo
20,00 Operațiunea Monstrul - comedie, România, 1976
21,57 Publicitate, Promo
22,00 Observator
22,15 Știri TVA
22,30 Amintiri dureroase - dramă, SUA, 1992
0,30 Fascinația filmului - dramă, SUA, 1989
2,30 Observator - rel.
3,30 Zile din viața noastră - s.
5,00 Te voi iubi mereu - s. rel.

PRIMA TV

7,00 Luna sălbatică - s., rel.
8,00 Zid
12,40 Clip Art
12,45 Cronica cârcotașilor - rel.
13,45 Desene animate
14,15 Exploziv - rel.
15,00 Motor - rel.
15,30 Luna sălbatică - s.
16,30 Real TV
17,00 Camera de râs
17,30 M.A.S.H. - s.
18,00 Focus
19,00 Prietene și rivale - s.
20,00 Ziua independenței - SF, SUA, 1996
23,00 Focus Plus
23,45 M.A.S.H. - s. rel.
0,15 Camera de râs - rel.
0,45 Real TV - rel.
1,15 Clip Art - rel.
1,20 Focus - rel.

DISCOVERY

10,00 Aventuri la pescuit cu Rex Hunt
10,25 Clubul de pescuit Buena Vista
10,55 Turbo
11,20 Jurnal de cazino
11,50 Nașterea unei mașini
12,15 T. Rex
13,10 Top 10
14,05 Lumea lui Oetzi
15,00 Înregistrările președintelui Nixon
16,00 Vapoare de linie
17,00 Nazismul
18,00 Aventuri la pescuit cu Rex Hunt
18,30 Clubul de pescuit Buena Vista
19,00 Echipa timpului
20,00 Țipari electrici
21,00 Jurnal de cazino
21,30 Nașterea unei mașini
22,00 Criminaliștii
23,00 Dosarele FBI
0,00 Procurorii
1,00 Câmpuri de bătălie
2,00 Echipa timpului
3,00 Război și civilizație

ANIMAL PLANET

8,00 Animalele lui Aspinall
8,30 Povestiri de la zoo
9,00 Povestiri despre cai
9,30 Protecția animalelor
10,00 Salvați animalele
11,00 Totul despre câini
11,30 Ham! Viața de câine
12,00 În sălbăticie cu Jeff Corwin
12,30 Aventurile vânătorului de crocodili
13,00 Shark Gordon
13,30 Fotograf în sălbăticie
14,00 Întâlniri cu animale
15,00 Animalele lui Aspinall
15,30 Povestiri de la zoo
16,00 Povestiri despre cai
16,30 Totul despre câini
17,00 Ham! Viața de câine
17,30 Doctorul animalelor
18,00 Veterinari în sălbăticie
18,30 Protecția animalelor
19,00 Salvați animalele
20,00 Acvanauții
21,00 Animale de la A la Z
22,00 Aventurile vânătorului de crocodili
23,00 Shark Gordon
23,30 Frontul animalelor

TELE 7 ABC

7,35 Știri - rel.
7,50 Videoclipuri
11,00 Tentații - rel.
12,00 Documentar - rel.
13,00 Videoclipuri
15,00 Drum în penumbră - f. rel.
17,00 As Show - rel.
18,00 Documentar
18,30 Telejurnal
19,00 Germania astăzi - doc.
19,30 Concert
20,30 Alte voci, alte încăperi - dramă, SUA, 1995
22,10 Loto. Joker. Pariul Trio
22,25 Jazz
23,30 Sinteza zilei
23,45 Videoclipuri
1,00 Activ FM

BUDAPESTA 1

6,45 Lumea satului; 7,00 Matinal - desene animate; 10,00 Știri; 10,02 Cultură; **10,05 Să fiu câine...** - s.; **10,35 Insula fluturilor** - s.; **11,04 Aventuri pe patru labe** - s.; **11,30 Gyalogbeka** - s.; 12,00 Știri; **13,55 Trebuie să iubești** - s.; 13,00 Știri; 13,01 Mag. amiezii; **13,55 Cetatea fără nume** - s.; 14,02 Em. pt. minorități; 16,02 Em. sârbească; **16,30 Mai mult decât doctor** - s.; 17,20 Mag. handicapați; 17,55 Abranfalva - doc.; 18,20 Speranța urmașilor; 18,50 Jurnale regionale; **19,05 Dempsey și Makepeace** - s.; **10,00 Plimbare prin regiuni** - s.; 20,30 Știri, meteo, sport; **21,05 Orașul negru** - s. Ung.; 22,10 Vraja muzicii; 22,05 Actual; 23,30 Tema zilei; 23,45 Cultura; 23,50 Plus 1 - em. culturală; **0,45 Mahler** - f.

RTL KLUB

7,30 Matinal; 10,00 Clubul rețetelor; 10,10 Desene animate; 10,40 Teleparti; 11,05 Top Shop; 11,40 Teleparti; 12,05 Top Shop; 12,35 La prânz - mag. informativ; 14,10 Teleparti - conc. tv. 15,00 Clip-club; **15,25 Milagros** - s.; **15,50 Melrose Place** - s.; 16,40 Clubul rețetelor; 16,55 Concurs telefonic; **17,00 Highlander** - s.; **17,50 Pasiuni sălbatice** - s.; 18,40 Trebuie o echipă! 19,30 Știri; 19,55 Focus-mag.; 20,20 Focus plus; **20,25 Claunul** - s.; **21,20 Între prieteni** - s.; **21,50 Lupta titanilor** - f.; 0,15 Știri; 0,35 Seri de vară - întâlniri; **0,40 C-16 - Supер agenții** - s.; 1,30 Mag. cinematografic; 2,00 Multimedia magazin; 2,30 Focus; 3,00 Modă

ABONEAZĂ-TE LA ADEVĂRUL

Primăria comunei Pleșcuța anunță

Vânzarea prin licitație publică deschisă, cu strigare, a unui volum de masă lemnoasă de 4 mc, esență cireș.

Licitația va avea loc la sediul Primăriei la data de 5.07.2002 ora 10.

Termenul de înscriere la licitație este până la data de 4.07.2002, ora 12.

Relații la Primăria Pleșcuța nr. 81 sau la telefon 318101, zilnic între orele 9-14.

(Ag. Gurahonț)

OTV

6,00 Info pescar
7,00 Zori de zi
10,00 Teleshoping
10,15 La hanul lu' Nea Mărin
10,45 Contați pe noi, contați pe OTV
13,00 Caleidoscop zodiacal
14,00 24 de ore
16,00 Încotro?
17,30 Info pescar
18,00 Condurățeanu întreabă
19,00 24 h
21,00 Dan Diaconescu Direct
23,00 24 h
0,00 Cercul vrăjitoarelor
0,40 Vot - în direct cu telespectatorii

B1 TV

7,00 Espresso - emisiune matinală
11,00 Prințul din Bel Air - s., rel.
12,00 Știri
12,30 Nașul - s., rel.
13,30 Legea celebrității - rel.
14,30 Vară eternă - s.
15,30 Fan X
16,30 Familia Simpson - s., rel.
17,00 Prințul din Bel-Air - s.
18,00 Știri
18,30 La Strada
19,00 Report
19,30 Familia Simpson - s.
20,00 Știri
20,50 Mondial special
21,00 Legea celebrității - talkshow
22,00 Enterprise - s.'
22,59 Mondial special - re.
23,00 Știri
23,30 La Strada

TV ACASĂ

7,15 Vei fi a mea, Paloma! - s. rel.
8,15 Povestiri adevărate - rel.
9,00 Maria Belen - s., rel.
10,15 Dreptul la viață - s.
11,15 De 3 x femeie - rel.
12,15 Dragoste și putere - s., rel.
12,45 Salomé - s. rel.
13,45 Micuțele doamne - s.
15,00 Muzica de Acasă
15,15 Căsuța poveștilor
15,30 Dreptul la viață - s.
16,30 Maria Belen - s.
17,30 Vei fi a mea, Paloma! - s.
18,30 Betty cea urâtă - s.
19,30 Povestiri adevărate * Vremea de acasă
20,00 Taina din adâncuri - s.
22,00 Salomé - s.
22,55 Dragoste și putere - s.
23,25 Povestiri adevărate - rel.
0,00 Betty cea urâtă - rel.
0,45 Micuțele doamne - s., rel.
1,30 Petrecerea
2,30 Petrecerea anului - rel.
3,30 Dansează cu mine - rel.

HBO

8,00 Sex, crime și dans - f. SUA, 2001
9,35 Pe platourile de filmare
10,05 Regele și eu - d.a., 1999
11,35 Dosarele Y - s.
12,00 Prima dragoste- f. SUA, 2000
13,45 Buzunarul - scurtmetraj
13,55 Culoarea banilor - f. SUA, 1986, cu Paul Newman
15,55 Pașaport spre închisoare - f. SUA, 1999, cu Claire Danes
17,40 Nebunie în Alabama - f. SUA, 1999, cu Melanie Griffith
19,30 Cinema
20,00 Pretty Woman - f. SUA, 1990, cu Julia Roberts, Richard Gere
22,00 Antrax - f. Canada, 2001
23,35 Shiner - f. SUA, 2001, cu Michael Caine, Martin Landau
1,15 Întâmplări macabre - f.SUA, 1999
2,50 American Psycho - satiră, 2000
4,30 Foarfecele de platină - comedie SUA, 2000

TV RCS

9,00 Desene animate
9,30 Știri rel.
10,00 Tradiții și folclor
10,30 Închiriem copii - f.
12,00 Emis. în l. maghiară - rel.
13,00 Știri - rel.
13,30 Kelly - s.
14,15 Preciosa - s.
15,45 Videoclipuri
16,00 Marea junglă - s.
16,45 Videoclipuri
17,00 Autointegral - rel.
17,30 Știrile RCS 1
18,00 5 minute de carte
18,05 Patrula de intervenție - f.
19,30 Provocările naturii - s.
20,00 Videoclip
20,15 Hit Squad - s.
21,00 Viva la Fiesta
22,00 Știri RCS 2
22,30 Jazz la Teatrul Vechi
24,00 Erotica

TV 2

6,45 Viața satului; 7,00 Mamă-copil - mag.; 7,30 Matinal; **10,00 Prieteni și iubiri** - s.; **10,30 A iubi până la pornire** - s., **11,00 Rosalinda** - s.; **11,20 Sonadora** - s.; 12,05 Noi, maghiarii; 12,10 Ofertă directă; 12,55 Claudia - show; **13,55 Zorro, cel negru** - f.; 15,30 Concurs telefonic; **16,00 Aventurile lui Indiana Jones** - s.; **17,00 Inimi pârjolite** - s.; **18,10 Yago** - s. **av. Arg.**; 19,00 Activ; 19,30 Fapte; **20,05 Buni prieteni** - s.; 20,30 Inspectorul Rex - s.; **21,30 Continuă, cowboy! - comed. SUA, 1965**; **23,35 Nu suntem îngeri - comed. SUA, 1989**; 1,40 Bună seara!; 2,25 Autotrend 2002; 2,55 Span

DUNA TV

6,30 Matinal; 9,40 Desene animate; 10,10 Matineu de vară; 10,45 Mag. economic; 11,15 Trecut și prezent în Kalot - doc.; 11,55 Zsigo - doc.; 12,50 Știri; 13,10 Cercul gospodarilor; 13,25 De ce?; 13,55 Labirint - d. a.; 14,05 Concurs Koncz János; 14,35 Paloc Passio - doc.; 15,05 Grădini europene - s.; 15,35 Primul cosmonaut - doc.; 16,25 Istoria filmului maghiar; 17,25 Comorile științei; 18,00 Calendar - mag.; 19,00 Jurnal; 19,30 Poveste; 20,00 Calendarium; **21,00 Ned Kelly - f. SUA, 1970**; 22,45 Știri; 23,10 Echipa de aur - doc. Ungaria; 1,25 Jurnal cultural

PRO 7

8,05 Taff - mag.; **9,05 Cine-i șeful?** - s. SUA, 1985; **9,35 Fam. Bundy** - s.; 10,05 Fort Boyard - conc.; 11,05 Desert Forges; **12,00 Roseanne** - s.; 13,00 Talkshow; 14,00 Sam - magazin; 15,00 Talk-show-uri; 18,00 Taff - magazin; **19,00 Prietenii** - s.; **19,30 Sabrina** - s.; **20,00 Simpsonii** - s.; 20,30 Galileo - mag.; 20,55 Știri; **21,15 Acum 2000 și 1/2 ani - comedie Italia 1994**, cu Leslie Nielsen; **23,20 Chucky și logodnica lui - comedie horror SUA, 1998; 0,45 Masca morții - f. acț. SUA, 1995**, cu Lorenzo Lamas

TV 5

9,00 Jurnal SRC; 9,30 Săptămâna verde; 10,05 Zig Zag Café; 11,15 Marie Fransson - f. Franța, 1998; 13,05 Gros plan; 14,05 Cultura faxului; **15,15 Marie Fransson - f. Franța, 1998**; 17,30 Mediterraneo; 18,05 Piramida; 18,30 Întrebări pentru un campion; 19,00 Jurnal TV5; **19,15 Marie Fransson - f. Franța, 1998**; 20,55 Magazin economic; 22,05 Punctul pe i; 23,00 Jurnal TV 5; 23,15 Divertisment

EUROSPORT

9,30 Fotbal; 10,30 Magazin olimpic; 11,00 Yachting; 11,30 Fotbal - magazin; 12,30 Fotbal; 13,45 Moto CM direct; 14,15 Moto - direct; 15,00 Moto - MP al Olandei/Assen - direct; 16,15 Moto 250 cmc direct; 17,15 Fotbal - partide clasice; 19,30 Moto - MP al Olandei; 20,30 Fotbal - Inside The Team; 21,00 Sumo; 22,00 Sumo; 23,00 Fotbal - echipe; 23,30 Știri; 23,45 Fotbal - orașele CM; 0,00 Fotbal - echipe; 0,30 Fotbal; 0,45 Fotbal - echipe; 1,15 Moto CM - Assen/Olanda

RADIO PRO FM (92,1 MHz)

5,00-5,30 BULETIN DE ȘTIRI la fiecare sfert de oră; **5,30-7,00 PRO FM PÂNĂ LA UNU** cu Ramon Cotizo; **7,00-10,00 PRO FM PÂNĂ LA UNU**; **10,00-13,00 PRO FM PÂNĂ LA UNU** cu Mihai Dobrovolschi; **13,00-14,00 13-14 CU ANDREI** cu Andrei Gheorghe; **14,00-17,00 POFTIM PRO FM** cu Cătălin Lăpușcă; **17,00-19,00 FPRO FM E AICI** cu Cristi Schnebli; **19,00-22,00 281.976** cu Flavius Esnican; **22,00-24,00 LATINO PARTY** cu Vali Bărbulescu; **0,00-2,00 HOT PARTY MIX** cu DJ Mike.

RADIO TIMIȘOARA

6,00 Ceasurile dimineții; 8,00 Muzică populară cu dedicații; 9,00 Cânt din suflet; 10,00 De zece ori România; 11,00 Antemeridian Club; 12,00 Miez de zi la polul vest; 13,00 Emisiune în lb. germană; 14,00 Emisiune în lb. maghiară; 15,00 Emisiune în lb. sârbă; 16,00 Actualitatea în 60 de minute; 17,00 Carusel cultural; 18,00 Actualitatea radio; 18,10 Amintiri, amintiri; 19,00 Radiojurnal; 19,15 Întâlnire cu muzica; 20,50 Călătorie în lumea poveștilor; 21,00 Curierul de seară.

RADIO SEBIȘ

6,00-9,00 Cronica cârcotașilor - (p)
9,00-10,00 Precinie, precinie - muzică populară
10,00-12,00 Cafeaua de zece
12,00-15,00 21 Expres
15,00-16,00 Bună ziua, oameni buni - muzică populară
16,00-19,00 Meridian 21
19,00-20,00 Sus, paharul, fiecare
20,00-22,00 E seara ta!
22,00-24,00 Tropical Party - (p)
24,00-6,00 21 Night Hits - (p)

TVR 1

7,00 Ceasul deșteptător
8,00 Desene animate
8,50 Garajul lui Ziggy
9,50 Repere sacre - Apostolii Petru și Pavel
11,10 Auto club
11,50 O vedetă populară
12,30 Debut 50 Plus
13,30 Fotbal CM 2002 I Finala mică Coreea de Sud-Turcia
16,30 Ora G
17,00 Teleenciclopedia
18,00 Fotbal. CM 2002 - rel.
20,00 Jurnal. Meteo. Sport
20,30 Info Mondial
20,40 Surprize, surprize
23,10 Jurnal * Meteo
23,15 Clubul Cupei Mondiale
1,00 Fotbal: Cupa Mondială 2002 - rel.
2,35 Jurnal. Meteo - rel.
3,05 Info Mondial - rel.
3,15 Ora G. - rel.
3,45 Lumea dansului - rel.

TVR 2

7,50 Camera de gardă - rel.
8,10 Arta apărării
8,45 Mici eroi - f. SUA
10,15 Flipper și Lopaka - s.
10,45 Lumea lui Chit-Chit
11,30 Piatra magică - s.
12,00 Arca lui Noe
12,30 Cronici votive
13,05 Gândit în România
13,35 Charlot și manechinul - comed. SUA, 1914
14,05 Planeta singuratică
15,00 Știri
15,05 Bărbați, la cratiță!
16,40 Fețe
16,45 Andromeda - s.
17,25 Viața la 15 ani - s.
18,00 Știri regionale
18,15 Gratzy Informatoru' - revista presei săptămânale
18,20 În prelungiri
19,15 Trasee bănățene
19,30 Noi@tvrtimisoara.ro
20,05 Angelo, îngerul păzitor - p. a VII-a
21,40 Bine, dragă! - s.
22,10 Cel ales - s.
23,05 Despre viață și sex
23,45 Concert
0,40 Tehnologie avansată - f. rel.
2,20 Primul val - rel.
3,15 Despre viață și sex

PRO TV

7,00 Desene animate
9,35 Lupul din campus - s.
10,00 Gașca din Malibu - s.
10,30 Promotor
11,00 O altfel de lume - s.
* Gillette - lumea sportului
12,00 ProVest
12,55 Știrile Pro TV
13,00 Katie Joplin - s.
13,30 Cadillacul albastru - f.av. SUA, 1986
15,30 Buffy, spaima vampirilor - s.
16,30 Bucătăria lui Radu
17,00 Recurs final - f. SUA, 1993
19,00 Știrile Pro TV
* Sport * Vremea
20,00 Bodyguard - f. SUA, 1992
22,30 Ally McBeal - s.
23,30 Clanul Soprano - s.
0,30 Shirley Valentine - f. SUA-Anglia, 1989
2,45 Motown Live - legenda - s.
3,15 Recurs final - rel.
5,00 ProMotor - rel.
5,30 Bucătăria lui Radu - rel.
6,00 ProVest - rel.

ANTENA 1-TV ARAD

7,30 Soarta câinilor comunitari - rel.
8,00 Știri TVA - rel.
8,30 Un început nou
9,00 Păstorul cel bun
9,30 Lumea mare a celor mici
10,00 Casa de piatră
10,30 Roata de rezervă
11,00 BIT
11,30 Medicul de gardă - emis. medicală
12,30 Flipper - s.
13,30 Get Real - s.
14,30 Stargate SG-1
15,30 Flying Blind - s.
16,00 Sheena - s.
17,00 Trăiește-ți vara cu Hi-Q
19,00 Observator
* Sport * Meteo
19,40 Săptămâna financiară
20,00 Dracula - f. SUA, 1992
22,30 Jocuri riscante - f. SUA, 1996
0,30 Stargate SG-1
1,30 Un cadillac din aur masiv - comed. SUA
3,30 Observator - rel.
4,30 Medicul de gardă - rel.
5,30 Casa de piatră - rel.

PRIMA TV

7,00 Luna sălbatică - s., rel.
8,00 Desene animate
10,00 Să fii sănătos!
11,00 Sport Magazin
14,00 Motor
14,30 Exploziv
15,00 Filmul și televiziunea
15,30 Luna sălbatică - s.
16,30 Real TV
17,00 Camera de râs
17,30 MASH - s.
18,00 Focus
19,00 Poliția în acțiune
20,00 Peripețiile sub clar de lună - comed. SUA, 1996, cu Danny Aiello, Anne Archer, Angelina Jolie
22,00 Catifeaua albastră - f. SUA, 1986, cu Isabella Rossellini
0,00 M.A.S.H. - s., rel.
0,30 Film erotic
2,00 Focus

DISCOVERY

10,00 Aventuri la pescuit cu Rex Hunt
10,25 Discovery și copiii
11,20 Veterinari în sălbăticie
11,50 Nașterea unei mașini
12,15 Aventurile lui Jeff Corwin
13,10 Vânătorul de crocodili
14,05 Bob Hoskins și tigrii
15,00 Valurile tsunami
16,00 Medicină alternativă
16,30 A fi mamă
17,30 Dosarele fitness
18,00 Armele războiului - frontul rusesc
19,00 Câmpuri de bătălie - bătălia Franței
20,00 Acoliții lui Hitler: Paulus
21,00 Construcții din fiare vechi
22,00 Mistere. Londra
23,00 Cazuri redeschise
0,00 Criminaliștii
1,30 Muzeul negru

ANIMAL PLANET

8,00 Câini utilitari
9,00 Ham! Viață de câine
10,00 Animale legendare
11,00 Animale la război
12,00 Shark Gordon
13,00 Aventurile vasului Quest
14,00 Contact extrem
15,00 Animalele lui Aspinal
16,00 Spectacolul animalelor
17,00 Zoo
18,00 Câini utilitari
19,00 Ham! Viață de câine
20,00 Animale legendare
21,00 Animale la război
22,00 Intrușii. Dezastrul. Invazia albinei ucigașe
23,00 Vânători. Colți și gheare
0,00 În flagrant. Masacru în natură
1,00 Aeroportul animalelor
1,30 Nordul sălbatic
2,00 Câini utilitari
3,00 Ham! Viață de câine
4,00 Animale legendare

TELE 7 ABC

7,35 Știri
7,50 Videoclipuri
11,00 Atelierul lui Newton - rel.
11,30 Documentar
12,30 Cântece populare - rel.
13,30 Melodii, melodii
14,00 Bună seara, Irina! - f., rel.
15,35 Documentar DW
16,00 Club ABC
17,00 Videoclipuri
18,00 Documentar DW
18,30 Telejurnal
19,00 Documentar DW
19,30 Concert de muzică populară
20,30 Eșec ratat - com. SUA, 1994
22,00 Club ABC - rel.
23,00 Documentar DW - rel.
23,35 Știri. Sinteza zilei
23,50 Videoclipuri

BUDAPESTA 1

6,42 Gânduri matinale; 6,45 Lumea satului; 7,00 Matinal; **8,25 Alix** - s.; 8,50 Religie; 9,00 Mesajul trecutului; 10,20 Unde? Ce? - mag.; 10,50 Campionat de tenis cu piciorul - școlari; 11,40 Zanzibar; **12,35 Sălbaticul - s.**; 13,05 Circulația rutieră; 13,20 TS - Fotbal CM - partida pentru locul III; 16,55 Campion - conc. TV; 17,20 Să discutăm despre viitor; 17,40 Secolul nostru - doc.; 18,05 Ziua libertății maghiarilor - doc.; 18,40 Maghiari celebri; 19,35 Luxor; 20,30 Știri; 21,05 Cabaretul lui Káto neni; 22,00 TS - CM de fotbal - rel. partidă loc 3; **0,25 Mica Rosemarie - f. Germania 1996**; 23,30 Partida zilei

RTL KLUB

7,30 Religia; 8,00 Clubul copiilor - d. a. ; 10,45 Desene animate Disney; **11,30 Al doilea sărut** - s. Franța; 11,55 RTL Klub - Westel Road Show; 12,25 Concurs; **12,30 Nikki - s. distr.**; 12,55 Concurs telefonic; 13,00 Știri; 13,40 **Mike Hammer - s. pol.**; **14,35 Kung Fu - s.**; **15,25 Cei 7 magnifici - s. w. SUA**; **16,10 Între prieteni - s.**; **18,35 Puma - s. acț. Germania**, ep. 1; 19,30 Știrile; 19,50 Focus magazin; **20,20 Tipii - s.**; **20,50 Moarte prin iluzie - F/X2 - comedie acț. SUA**; **22,50 Urmărirea - thriller SUA**; 0,30 Știri; **0,50 Hype - s.**; 1,20 Focus plus

VĂ RECOMANDĂM

ANTENA 1, ora 20,00 - Dracula

O combinație de thriller, horror, romantic și dramă, excelând în efecte speciale, filmul este cea mai reușită adaptare a romanului lui Bram Stoker, după un scenariu scris de James Victor Hart. Dracula, în creația romancierului Bram Stoker, este motivat în ceea ce face nu de setea de sânge, ci de durerea pricinuită de pierderea ființei iubite. Moartea soției sale, Elisabeta, este ceea ce îl împinge pe Dracula să comită toate acele fapte îngrozitoare. Tot dragostea pentru Elisabeta îl determină pe vampir să părăsească Transilvania, patru secole mai târziu, pentru a merge la Londra, unde trăiește Mina Murray, copia fidelă a decedatei soții.

ABONEAZĂ-TE LA ADEVĂRUL

OTV

6,00 S-a întâmplat aseară
7,00 Zori de zi!
10,00 Teleshopping
10,15 La hanul lu' nea Mărin
10,45 Contați pe noi, contați pe OTV!
13,00 Caleidoscop zodiacal
14,00 24 de ore
16,00 Încotro?
17,30 24 de ore
18,00 Condurățeanu întreabă - talk show
19,00 24 de ore
20,30 MM. ro
21,00 Dan Diaconescu Direct
0,00 Vot

B1 TV

7,00 Fan X
8,00 Expresso
11,00 Prințul din Bel Air - s. rel.
12,00 Știri
12,30 Nașul - rel.
14,00 Brigada specială - rel.
14,30 Panorama - rel.
15,00 Vară eternă - s.
15,30 Fan X
16,30 Familia Simpson - s. rel.
17,00 Prințul din Bel Air - s.
18,00 Știri
18,30 La Strada
19,00 Report
19,30 Familia Simpson - s.
20,00 Știri
21,00 Philly - s.
22,00 Nașul. Talk-show
23,30 Știri
0,00 La Strada - rel.
0,30 Vară eternă - s. rel.
1,30 Știri
2,00 Fox News

TV ACASĂ

7,15 Vei fi a mea Paloma! - s. rel.
8,15 Povești adevărate - rel.
9,00 Maria Belen - s. rel.
* Căsuța poveștilor
10,15 Dreptul la viață - s. rel.
11,15 De 3 x femeie - rel.
12,15 Dragoste și putere - s. rel.
12,45 Salome - s. rel.
13,40 Micuțele doamne - s.
15,00 Muzica de acasă
15,15 Căsuța poveștilor - desene animate
15,30 Dreptul la viață - s.
16,30 Maria Belen - s.
17,30 Vei fi a mea, Paloma! - s.
18,30 Betty cea urâtă - s.
19,30 Povești adevărate
* Vremea de acasă
20,00 Taina din adâncuri - s.
21,00 De 3 x femeie
22,00 Salome - s.
22,55 Dragoste și putere - s.
23,25 Povești adevărate - rel.
0,00 Betty cea urâtă - rel.
0,45 Micuțele doamne - rel.
1,30 De 3 x femeie - rel.

HBO

8,00 Nu te aude nimeni - thriller, 2001
9,40 Aventură în doi - dragoste, 1999
11,35 Transportul - comedie, 2001
13,05 Jurăminte fatale - dramă, 1999
14,35 Est-vest - dramă, Franța, 1999
16,40 Cer de octombrie - dramă, 1999
18,30 Ucide-mă mai târziu - comedie neagră, 2001
20,00 Camarazi de război - s.
22,05 Shaolin Cowboy - acțiune, 2000
23,55 Alb și negru - dramă, 1999
1,35 Pe platourile de filmare

TV RCS

9,00 Desene animate
9,30 Știri 1 - rel.
10,00 Tradiții și folclor
10,30 Revenirea - film
12,00 Kelly - s.
12,30 Convietuiri - rel.
13,00 Știri 2 - rel.
13,30 Marea junglă - s.
14,15 Preciosa - s. rel.
15,00 Preciosa - s.
15,45 Clipclap videoclipuri
16,00 Provocările naturii - s.
16,45 Clipclap videoclipuri
17,00 Ecoul străzii
17,30 Știrile RCS 1
18,00 5 minute de carte
18,05 Cazul de la Fortitude Bay - film
19,30 Knights & Warriors - s.
20,00 Clipclap videoclipuri
20,15 Hit Squad - s.
21,00 Eurocops - s.
21,45 Frumusețe și stil
22,00 Știrile RCS 2
22,30 Lovitura din umbră - film
24,00 Erotica

TV 2

6,45 Lumea satului; 7,00 Călătorie Gastronomică; 7,30 Matinal; **10,00 Prieteni și iubiri** - s.; **10,30 A iubi până la pornire** - s.; **11,00 Rosalinda** - s.; **11,30 Sonadora** - s.; 11,15 Ofertă directă; 13,00 Claudia - show; **13,50 Oglindă, oglinjoară** - f.; 15,30 Concurs telefonic; **16,00 Indiana Jones jr.** - s.; **17,00 Ochii Helenei** - s.; **18,10 Yago** - s.; 19,00 Activ - magazin; 19,30 Fapte - mag. **20,10 Buni prieteni** - s.; **20,40 Walker** - s.; **21,45 Evadații** - f.; **23,45 Comandoul special** - s.

DUNA TV

6,30 Dimineața; 9,40 Matineu de vară; **9,40 Liceenii** - s.; **10,25 Pavianii din Serengeti** - f.; 10,50 Tinuturi; **11,20 Eu și bunicul** - f.; 12,50 Știri; 13,10 Cercul fermierilor; 13,25 Kalaposfilm - doc.; 13,55 Biserica vie; 14,25 Ganz Gut - doc.; 15,05 Inițiere; 15,20 Limba maghiară; 15,35 Club Equator; **16,10 Plimbare pe ocean** - s.; **16,40 Expediția** - s.; **17,30 Ura, ne mutăm la țară** - f.; **18,00 Emoții** - s.; 19,00 Știri; 19,30 Basm; **19,45 Liceenii** - s.; 20,30 Mag. economic; **21,00 Băiat de pe Mercur** - f.

PRO 7

10,25 Bărbații sunt mincinoși - comedie, Australia, 1994; 12,05 Andreas. Talk-show; **13,00 Dharma și Greg** - s.; **13,30 Roseanne** - s.; 14,00 SAM. Magazin; 15,00 Talk-show; 18,00 Taff. Magazin; **19,00 Friends** - s.; 19,30 Futurama - s.d.a.; 20,00 Desene animate; 20,30 Galileo; 20,55 Știri; **21,15 Primul sărut 2** - comed. SUA, 1993, cu Jamie Lee Curtis; **23,20 Buffy - spaima vampirilor - s.**; 0,20 Reportaje; **1,10 Școala de striptease** - erotic, SUA, 1999

TV 5

9,00 Jurnal SRC; 9,30 Cronicile înălțimilor; 10,05 Zig Zag Café; 11,00 Jurnal TV 5; 11,15 Eu-ul dublu; 13,05 Cifre și litere; 14,05 Timpul prezent; 15,15 Rădăcini și aripi; 17,00 Jurnal TV 5; 17,15 Magazin economic; 18,05 Piramida; 18,30 Întrebări pentru un campion; 19,00 Jurnal TV5; 19,15 Thalassa; 20,15 Magazin de modă; 21,00 Jurnal elvețian; 22,05 Pulsații - magazii medical; 23,15 Inamicul intim - doc.; 1,30 Soir 3; 1,50 Canada de azi

EUROSPORT

9,30 Atletism - rel.; 13,00 Magazin olimpic - rel.; 13,30 Aventură - rel.; 14,30 În culisele Formulei 1 - rel.; 15,00 Sumo; 16,00 Atletism; 16,30 Atletism; 19,00 Motociclism; 20,30 Super Racing; 21,00 Sporturi cu motor; 21,30 Navigație; 22,00 Hipism; 23,00 Golf; 0,00 Știri; 0,15 Golf; 1,15 Superbike; 1,45 Sporturi cu motor; 2,15 Știri.

PYROSTOP
Arad, str. Banul Mărăcine nr. 1, telefon 057/233281, mobil 094/525048
VĂ OFERĂ ÎN CONDIȚIILE CELE MAI AVANTAJOASE:
● Sisteme de alarmă antiefracție pentru firme și locuințe, cu posibilitatea conectării a 2, 3, 4 apartamente la un sistem; ● Sisteme de alarmă antiincendii; ● Sisteme de control acces și control rond; ● Sisteme de televiziune cu circuit închis; ● Sisteme de interfonie și videointerfonie; ● Folie colorată, reflectorizantă și pentru securizare geam; ● Geamuri termopan din sticlă float; ● Sticlă ornamentală, colorată în masă, vitralii, orice model; ● Mobilier din sticlă, oglinzi, mese, uși de mobilier, orice model.
SUPRAVEGHERE PERMANENTĂ ȘI INTERVENȚII RAPIDE în caz de alarmă prin dispeceratele computerizate de la sediul Arcons Security și ale pompierilor militari. (c.b.)

foto studio enigma
INTRA IN ERA DIGITALA
Oferim solutii complete in fotografie:
- prelucrari filme amatori (lucios, mat)
- fotografii in studio pt. diferite ocazii
- scanari fotografii, negative, diapozitive
- printare de pe orice sursa (CD, floppy, card SM/CF)
- inscriptionare pe CD, floppy, in orice format
- vanzare produse foto intr-o gama diversa
B-dul Revolutiei, nr. 80
Calea A. Vlaicu, Bl. I-3
Str. Corneliu Coposu, nr. 6
3 magazine in Arad
www.fotoenigma.ro (C.B.)

TVR 1

7,00 Jurnalul de dimineață
7,30 Orașul îngerilor - s.
8,30 Matineu de vacanță
9,20 Cine T.V.D. - rel.
10,20 Indianul - f. SUA, 1998 - rel.
12,15 TVR Cluj
13,15 Pasiuni - s.
14,00 Jurnalul de prânz
14,15 Corect!
14,30 Oameni ca noi
15,00 Bucuriile muzicii
16,30 Panorama
17,00 Gradul zero - acțiune, SUA, 2000
18,45 Corect! - rel.
19,00 Știri
19,05 Careul de aur
20,00 Jurnal. Meteo
20,45 Curat Caragiale! Paroli
20,50 Orașul îngerilor - s.
21,50 Cine T.V.D.
22,50 Jurnalul de noapte
23,05 Infernul - acțiune, SUA, 1999
0,45 Bucuriile muzicii - rel.
1,45 Jurnal. Meteo - rel.
2,35 Biroul morții - horror, SUA, 1997
4,00 Oameni ca noi - rel.
4,30 Puncte cardinale - rel.

TVR 2

7,00 Tonomatul DP2
8,00 Desene animate - rel.
9,00 Festivalul internațional de cântece și dansuri pentru copii
9,45 Diminețile unui bărbat cuminte
10,00 Știri
12,10 Drumul spre Avonlea - s.
13,00 Fețe
13,10 Wishbone - s.
13,45 Desene animate
15,00 Știri
15,05 Toți, împreună
15,50 Mit și istorie
16,20 Destine
17,00 Tonomatul DP2
18,00 Știri regionale
18,15 Gura presei
18,25 Clip muzică populară
18,30 Rural XXI
19,00 Muzică populară
19,30 Banatica
20,00 Autopsii
21,00 Zona crepusculară - s.
21,30 247 - dramă, Anglia, 1997
23,05 Pasărea de foc
23,50 Clepsidra cu imagini
0,25 Autopsii - rel.
1,20 Tată, am încurcat-o! - s.
1,45 Mit și istorie - rel.
2,15 Din goana trenului - rel.

PRO TV

7,00 Teo - rel.
8,00 Știrile Pro TV - Ziarul dimineții tale
9,15 Tânăr și neliniștit - s. rel.
* .Ro - rel.
10,15 Lumi diferite - s.
10,45 Bucătăria lui Radu - rel.
11,30 Familia Bundy - s. rel.
12,00 Secolul 20 - în spatele istoriei - rel.
12,55 Știrile Pro TV
13,00 13-14 cu Andrei Gheorghe
14,00 În spatele ușilor închise - rel.
16,00 Tânăr și neliniștit - s.
17,00 Știrile Pro TV
18,00 Tânăr și neliniștit - s.
19,00 Știrile Pro TV
* Sport. Vremea
19,40 Lupta cu secundele - thriller, SUA, 2002
21,30 Rădeți cu oameni ca noi - rel.
22,00 Știrile Pro TV
22,45 Familia Bundy - s.
23,15 Furtuna - dramă, SUA, 1998
1,15 Știrile Pro TV
1,30 Secolul 20 - în spatele istoriei - s.
2,30 Totul despre sex - s.
3,00 13-14 cu Andrei Gheorghe - rel.

ANTENA 1-TV ARAD

6,00 Muzică populară - rel.
6,30 Știri
7,00 Observator
* Sport
8,00 Neața în epoca de piatră - emisiune estivală
10,00 Soledad - s. rel.
12,00 Te voi iubi mereu - s.
13,00 Știrile amiezii
13,15 Detectivii Hart - s.
14,00 Din dragoste - rel.
16,00 Emisiune în limba germană
16,30 Publicitate, Promo
16,45 Știri TVA
17,15 Soledad - s.
19,00 Observator
* Sport
* Meteo
20,00 Un bacșiș de milioane - comedie romantică, SUA, 1994
21,57 Publicitate, Promo
22,00 Observator
22,15 Știri TVA
22,30 Spiritele - dramă, SUA, 1993
0,30 Poveștile orașului - dramă, Canada, 1995, ultima parte
2,30 Observator - rel.
3,30 Zile din viața noastră - s.
5,00 Te voi iubi mereu - s. rel.
5,00 Marius Tucă Show - rel.

PRIMA TV

7,00 Luna sălbatică - s. rel.
8,00 Zid
12,40 Clip Art
12,45 Copiii spun lucruri trăznite - rel.
13,45 Desene animate
14,15 Între viață și moarte - rel.
15,30 Luna sălbatică - s.
16,30 Real TV
17,00 Camera de râs
17,30 M.A.S.H. - s.
18,00 Focus
19,00 Prietene și rivale - s.
20,00 Vărul Vinny - comedie, SUA, 1992
22,00 Vânătoarea comorilor - s.
23,00 Focus Plus
23,45 M.A.S.H. - s. rel.
0,15 Camera de râs - rel.
0,45 Real TV - rel.
1,15 Clip Art - rel.
1,20 Focus - rel.

DISCOVERY

10,00 Aventuri la pescuit cu Rex Hunt
10,25 Clubul de pescuit Buena Vista
10,55 Turbo
11,20 Jurnal de cazino
11,50 Nașterea unei mașini
12,15 Planeta oceanelor
13,10 Construcții din fiare vechi
14,05 Teste de rezistență
15,00 Jurassica
16,00 Specialiști
17,00 Tancuri
18,00 Aventuri la pescuit cu Rex Hunt
18,30 Clubul de pescuit Buena Vista
19,00 Echipa timpului
20,00 T Rex
21,00 Jurnal de cazino
21,30 Nașterea unei mașini
22,00 Top 10
23,00 Lumea lui Oetzi
0,00 Înregistrările președintelui Nixon
1,00 Nazismul
2,00 Echipa timpului
3,00 Vapoare de linie

ANIMAL PLANET

8,00 Animalele lui Aspinall
8,30 Povestiri de la zoo
9,00 Povestiri despre cai
9,30 Animale la urgență
10,00 Salvați animalele
11,00 Totul despre câini
11,30 Ham! Viață de câine
12,00 În sălbăticie cu Jeff Corwin
12,30 Aventurile vânătorului de crocodili
13,00 Contract extrem
13,30 Fotograf în sălbăticie
14,00 Conflicte în natură
15,00 Animalele lui Aspinall
15,30 Povestiri de la zoo
16,00 Povestiri despre cai
16,30 Totul despre câini
17,00 Ham! Viață de câine
17,30 Doctorul animalelor
18,00 Veterinari în sălbăticie
18,30 Animale la urgență
19,00 Salvați animalele
20,00 Lumea subacvatică
21,00 Animale de la A la Z
22,00 Aventurile vânătorului de crocodili
23,00 Contract extrem
23,30 Secția animalelor

TELE 7 ABC

7,35 Știri - rel.
7,50 Videoclipuri
11,00 Tentații - rel.
12,00 Documentar DW - rel.
13,00 Videoclipuri
15,00 Hoțul de la miezul nopții: Un tunet îndepărtat - rel.
17,30 Reportaj 7 abc - rel.
18,00 Documentar DW - Germania astăzi
18,30 Telejurnal
19,00 Documentar DW - Destinația Germania
19,30 As Show - rel.
20,30 Drum în penumbră - dramă, România, 1972
22,15 Concert simfonic - rel.
23,10 Documentar DW
23,35 Sinteza zilei
1,00 Activ FM

BUDAPESTA 1

6,42 Matinal; 6,45 Lumea satului; 7,00 Matinal; 10,02 Cultură; **10,05 Să fiu câine...** - s.; **10,35 Insula fluturilor** - s.; 11,00 Știri; **11,04 Aventuri pe patru labe** - s.; **11,30 Gyalogbeka - s.; 12,05 Trebuie să iubești** - s.; 13,00 Știri; 13,01 Mag. amiezii; **14,00 Cetatea fără nume** - s.; 15,00 Știri; 15,02 Mag. minorități; 16,00 Știri; 16,02 Ungaria 2002; **16,30 Mai mult decât doctor** - s.; 17,20 Religie; 17,53 Sărbătoarea Helikon; 18,20 Pe urmele vechilor maghiari; 18,50 Jurnale regionale; **19,05 Dempsey și Makepeace** - s.; 20,00 Cufăr; 20,30 Știri, sport; **21,05 Csudapest** - f. 22,30 Portretele lui Laszlo Karoly - doc.; 23,30 Actual; 23,50 Știri; 0,00 Tema zilei; 0,10 Cultura; 0,20 Băieții Morel și ceilalți - doc.; 1,17 Felix - doc.

RTL KLUB

7,30 Matinal; 10,00 Clubul rețetelor; 10,10 Desene animate; 10,40 Teleparti; 11,05 Top Shop; 11,40 Teleparti; 12,05 Top Shop; 12,35 La amiază; 14,10 Teleparti; 15,00 Clip-club; **15,25 Milagros** - s.; **15,50 Melrose Place** - s.; 16,40 Clubul rețetelor; 16,55 Doar un cuvânt; **17,00 Highlander** - s.; **17,50 Pasiuni sălbatice** - s.; 18,40 Trebuie o echipă! 19,30 Știri; 19,55 Focus; 20,20 Focus plus; **20,25 Schimbul trei** - s.; **21,25 Între prieteni** - s.; **21,55 Inferno** - f. acț. SUA; 23,45 Știri; 0,05 Seri de vară - întâlniri; **0,10 Michael Hayes** - s. pol.; **1,00 Clanul Soprano** - s.; 1,50 Mag. Euro-Atlantic

ABONEAZĂ-TE LA ADEVĂRUL

Ministerul Apărării Naționale, Unitatea militară 01249 Arad - Cetate, organizează licitație publică deschisă cu preselecție, având ca obiect, hrănirea efectivelor prin agenți economici de profil.

Licitația va avea loc la sediul U.M. 01249 Arad, str. Cetății nr. 1-3, în data de 21.08.2002, ora 9.

Condițiiler privind participarea și adjudecarea sunt cuprinse în caietul de sarcini, care se poate cumpăra de la sediul U.M. 01249 Arad, începând cu data de 01.07.2002, contra sumei de 100.000 lei, care se vor depune la casieria unității.

Informații suplimentare la sediul unității sau la telefon 0257/280.700, int. 0114, 0143.

COMANDANTUL UNITĂȚII MILITARE 01249 ARAD
Mr. GHEORGHE ȘIMAN

OTV

6,00 Info pescar
7,00 Zori de zi
10,00 24 h
10,15 La hanul lu' Nea Mărin
10,45 24 h
11,00 Oglinda poveștilor
11,30 OTV Suceava
12,00 Clubul cascadorilor - rel.
13,00 Oglinzi și labirinturi
14,00 24 de ore
15,00 Abuzurile statului
16,30 Fabricat în România
17,00 24 h - transmisiuni directe
18,00 Condurățeanu întreabă
19,00 24 h
21,00 Dan Diaconescu Direct
21,30 Piersicile lui Florin
23,00 24 h
0,00 Schimbul 3

B1 TV

7,00 Espresso - emisiune matinală
9,00 Vară eternă - s., rel.
10,00 Întâlniri de credință - talk show
11,00 Prințul din Bel Air - s., rel.
12,00 La limită - emis. auto
12,30 Vară eternă - s., rel.
13,30 Familia Simpson - s., rel.
14,00 Fan X
15,30 Star Trek - s.
17,00 Enterprise - s., rel.
18,00 Corso
19,00 Philly - s.
20,00 Știrile naționale
20,50 Mondial special
21,00 Un pian simplu - f. SUA, 1998, cu Bridget Fonta, Billy Bob Thorton
23,00 Resurection Blvd. - s.
0,00 Știri
1,00 Fox News

TV ACASĂ

6,45 Prințesa Tenko - s.
7,15 Vei fi a mea, Paloma! - s. rel.
8,15 Povești adevărate - rel.
9,00 Ia-mă acasă! - rel.
9,30 Îngerașul - s.
11,45 Căsuța poveștilor
12,15 Dragoste și putere - s., rel.
12,45 Petrecerea - rel.
13,45 Micuțele doamne - s.
15,00 Muzica de Acasă
15,30 Din viață - reportaje explozive realizate de Ruxandra Săraru
16,00 Amor de cățel - s.
17,30 Vei fi a mea, Paloma! - s.
18,30 Nord și Sud - s.
19,30 Povești adevărate
20,00 Mariu - s.
20,50 Intrusa - s.
22,30 Iubire fără de păcat - s.
23,20 Jake și Grăsanul
0,15 Povești adevărate - rel.
0,45 Muzica de acasă, muzica nopții - rel.
1,30 Dansează cu mine! - rel.
2,30 Intrusa - s., rel.
4,10 Iubire fără de păcat - s. rel.

HBO

6,00 Ultimul dans - f. SUA, 1996, cu Sharon Strone
7,40 Orice e posibil - scurt-metraj
7,50 Comunitatea - comedie, 2001
9,40 Adevărații Butch Cassidy și Sundance Kid
10,30 Dosarele Y - s.
10,55 Omuleții de sub casă - f. av. Anglia, 1998
12,25 Concert Britney Spears
13,40 A noua poartă - f. Franța, 1999, regia Roman Polanski, cu Johnny Depp
15,55 Cupa de aur - f. 2001, regia James Ivory
18,95 Să moară Romeo - f., 2000
20,00 Alb și negru - f. 1999, cu Ben Stiller, Brooke Shields, Robert Downey jr., Mike Tyson
21,40 Taxi - f. Franța, 1998
23,10 Copilărie cenușie - f. Anglia, 1999
1,35 Scopul - f. 2001, cu John Light, Mia Farrow
3,15 Sexe opuse - f. 2001, cu Christina Ricci
5,00 Fața întunecată a iubirii - doc.

TV RCS

9,00 Desene animate
9,30 Știri 1 - rel.
10,00 Tradiții și folclor
10,30 Arena - f.
12,00 Preciosa - s.
12,45 Videoclipuri
13,00 Știri 2 - rel.
13,30 Jazz la Teatrul Vechi
15,00 Preciosa - s.
15,45 Videoclipuri
16,00 Kelly - s.
16,45 Videoclipuri
17,00 O altfel de lume
17,30 Știrile RCS
18,00 5 minute de carte
18,05 Mod de viață - divertisment
18,45 Provocările naturii - s.
19,25 Hit Squad - s.
20,00 O vară nebună...
22,00 Știrile RCS 2
22,30 Cowboy-ii nu plâng - f.
24,00 Erotica

TV 2

7,00 Rădăcini; 8,00 Matineu, desene animate; 9,45 Desene animate; **11,25 Tinerii** - s.; **11,50 Ferris Bueller** - s.; 12,20 Autotrend; 12,50 Lumea sălbatică - doc.; **13,45 2.gether** - s.; **14,15 De la unu la doi** - s.; **14,40 Xena** - s.; **15,35 Super echipa** - s.; **16,40 Smallville** - s.; **17,40 Regina sabiilor** - s.; **18,30 J.A.G.** - s. SUA; 19,30 Fapte; **20,05 Magellan - călătorie în jurul Pământului**; 20,35 **Irigy Honaljmirigy show - Revelion 2001**; **21,25 Comoara deșertului - f. Italia-Elveția**; **1,15 Plăcere extraordinară - f. erotic SUA, 1996**; **2,40 Cei ce umblă după dorințe - s.**

DUNA TV

6,30 Matinal; 8,05 Emisiune pentru copii - d. a.; **8,55 Piper mic, dar iute** - s.; 9,20 Viața sfinților; 9,25 Păsările cascadei Iguacu; 10,00 Em. de lb. maghiară; 10,10 Ce-i adevărat e adevărat; 10,20 Informatică; 10,50 Aula; 11,20 Ura! Am găsit; **12,00 Încurcă lume** - s.; 12,50 Știri; 13,10 Mag. muzică populară; 13,40 În mâinile Domnului; 14,10 Călugări în Ungaria medievală - doc.; 14,25 Geograf îndrăgostit - rep.; 15,10 Pe urmele lui Christos; **15,40 Expediția** - s.; 16,25 Creta; 17,00 Dunărea; 17,30 Magazin ecologic; **18,00 Magie** - s.; 19,00 Știri; 19,30 Desene animate; 20,05 Halo, halo - s.; 20,35 Highlander, danaban; 20,45 Portret; **21,00 Pleacă, nu-i nimic de văzut** - f.; 22,45 Știri; **23,05 Culori** - f.

PRO 7

8,30 Desene animate; **12,25 Ora fantomei** - s.; **12,50 S Club 7 Miami** - s.; **13,20 Fete de bani gata** - s.; **13,50 Familia Bundy** - s.; **14,20 Cybill** - s.; **14,50 Jesse** - s.; **15,15 Prietenii tăi** - s.; **15,45 Will și Grace** - s.; **16,10 Cei mai frumoși ani** - s.; **17,05 Roswell** - s.; **18,00 Starlete** - s. SUA; **18,30 Malcolm** - s.; 19,00 Futurama - s.d.a; 19,25 Popclub; 20,00 Talk, talk; 20,25 Marte ori Venus?; 20,55 Știri; 21,10 Știri CM; **21,15 Heaven's prisoner** - f. SUA, 1996; **23,55 American History X** - f. SUA, 1998; **2,10 South Central** - f. SUA 1992

TV 5

9,00 Jurnal SRC; 10,05 Arhimede; 11,00 Jurnal; 11,15 Dedesubturile hărților; 11,25 Genii în iarbă; 13,05 Magazin de modă; 13,30 Jurnal Fr 3; 14,05 Actualitatea africană; 15,15 Cultură și dependințe; 17,00 Jurnal TV5; 17,30 Sport Africa; 18,00 Știri; 18,05 Piramida; 18,30 Întrebări pentru un campion; 19,00 Jurnal; 19,15 Rădăcini și aripi; 22,00 Uniune liberă; 23,15 Magazin de reportaje; 1,30 Soir 3

EUROSPORT

9,30 Fotbal - rel.; 10,30 Raliuri - rel.; 11,00 Motociclism. CM live; 11,30 Fotbal - rel.; 12,30 Fotbal - în culisele CM - rel.; 13,00 Motociclism. CM MP al Olandei de la Assen; 17,45 Fotbal legendele CM - rel.; 19,45 Fotbal. În culisele CM, rel.; 20,15 LG Super Racing Weekend - Aderstorp, Suedia - rez.; 21,15 Box. Gala de la Cape Town, Africa de Sud - rel.; 23,00 Fotbal. În culisele CM - rel.; 23,30 Știrile Eurosport; 23,45 Fotbal. În culisele CM - rel.; 2,15 Știrile Eurosport

VĂ RECOMANDĂM

PRO TV, ora 20,00 - Bodyguard

Când celebra cântăreață Rachel Marron începe să primească amenințări cu moartea, singura soluție la îndemână o reprezintă angajarea unui bodyguard. Cel ales este Frank Farmer, un fost agent al Serviciului Secret, un bărbat ambițios, măcinat însă de dureroasa amintire a unui eșec. Chiar dacă, la început, Rachel este incomodată de măsurile drastice pe care acesta le impune, în timp, între cei doi se înfiripă iubirea. Din păcate, relația lor nu este menită să dureze. Diferențele sunt prea mari...

TVR 1

7,00 Universul credinței
9,15 Desene animate
9,45 Grădinița de duminică
10,30 Viața satului
12,00 Tezaur folcloric
13,00 Fotbal. CM 2002 - Finala: **Brazilia-Germania**. În pauză: Jurnalul de prânz
17,00 Bravo, bravissimo!
18,00 Fotbal: CM 2002 - rel. În pauză: Top-gol
20,00 Jurnal * Meteo
20,30 Info Mondial
20,40 Deștept și bogat
21,40 Știrile de sâmbăta asta
22,10 Numărătoare inversă - acțiune, SUA, 1997
23,05 Jurnalul de noapte
23,55 Clubul Cupei Mondiale
1,05 Bravo, bravissimo! - rel.
2,05 Știrile de sâmbăta asta - rel.
2,35 Jurnal. Meteo - rel.
3,05 Info Mondial - rel.
3,15 Teleenciclopedia - rel.
4,15 Fotbal: CM 2002 - rel.
5,50 Deștept și bogat

TVR 2

8,05 Desene animate
8,35 Tradiții
9,10 Ferma
10,15 Flipper și Lopaka - s.
10,45 Prietenii lui Piticot
11,30 Piatra magică - s.
12,00 Wishbone - s.
12,30 Paradisul de lângă noi
13,10 Medalion de...
13,45 Aleea cu ghimpi
14,05 Întâlniri subacvatice - doc.
15,05 Atlas
15,45 Mac Intyre, reporter detectiv - doc.
16,45 Andromeda - s.
17,30 Viața la 15 ani - s.
18,00 Locuri cu povești
18,30 Din aproape în aproape
19,00 Debut 50 plus
20,00 Ce naște din pisică șoareci mănâncă - comedie, Franța, 1995
21,35 Bine, dragă! - s.
22,05 Mojo - thriller, Anglia, 1997
23,40 Iubiri celebre ale secolului XX - rel.
0,10 Planeta singuratică - rel.
1,00 Bine dragă! - s. rel.
1,50 Primul val - s. rel.

PRO TV

7,00 Războiul fiarelor - d.a.
7,45 Micii războinici - d.a.
10,00 Lupul din campus - s.
10,30 Gașca din Malibu - ultimul episod
11,00 Calul troian - aventuri, SUA, 1997
12,00 Profeții despre trecut cu Silviu Brucan
12,55 Știrile Pro TV
13,00 Jesse - s.
13,30 Dragoste în tie-break - dragoste, SUA, 1979
16,00 Misterele planetei albastre - s
17,00 Hoții de trenuri - western, SUa, 1973
19,00 Știrile Pro TV
* Sport * Vremea
20,00 Trenul cu bani - acțiune, SUA, 1995
22,15 Enrique Iglesias în concert la București
23,30 Misiune mortală - acțiune, SUA, 1989
1,30 Oz, închisoarea federală - s.
2,20 Dragoste în tie-break - f. rel.

ANTENA 1-TV ARAD

6,00 Fir întins
6,30 Muzică populară
7,30 Viața spirituală
8,00 7 zile TVA
9,00 Vocea speranței
10,00 Animax - d.a.
11,00 Tick - cavalerul dreptății - s.
11,30 Misiune imposibilă - s.
12,30 Roswell - s.
13,00 V.I.P. - s.
14,30 Ora de vară - divertisment
15,30 Grosse Pointe - s.
16,00 Cavaleriștii - aventuri, SUA, 1959
18,30 7 zile - retrospectiva săptămânii
19,00 Observator
* Sport
* Meteo
20,00 Academia vedetelor
22,30 Obsesie periculoasă - thriller, Marea SUA, 1995
0,30 Cavaleriștii - f. rel.
2,30 Zile din viața noastră - s.
4,00 V.I.P. - s. rel.
5,00 Obsesie periculoasă - f. rel.

PRIMA TV

7,00 Tradițiile românilor
8,00 Desene animate
9,30 Tibanu' pescuiește și vânează
10,30 HIT 40. Top muzical
11,30 www. primatv
12,00 Dog Show
13,00 Levintza prezintă
13,30 Barbarii - aventuri, SUA, 1987
15,30 Ce-i în frigider?
16,00 Prizonierul spaniol - thriller, SUA, 1997
18,00 Focus
19,00 Camera de gardă
20,00 Dincolo de uși - comedie romantică, SUA, 1999
22,00 Pe viață și pe moarte - acțiune, SUA, 1989
0,00 Dog Show - rel.
0,30 Levintza prezintă - rel.
1,30 Focus - rel.

DISCOVERY

10,00 Aventuri la pescuit cu Rex Hunt
10,25 Echipa științei
11,20 Bob Hoskins și tigrii
12,15 Istoria parașutelor
13,10 Construcții din fiare vechi
14,05 Mașini extreme
15,00 A fi în formă
15,30 Legături de sânge
16,00 Campionii dietelor de slăbit
16,30 Frumusețea
17,30 Lupta cu kilogramele
18,00 Incendii
19,00 Mașini extreme
20,00 Aventurile vânătorului de crocodili
21,00 Protecția împotriva furtunilor
22,00 Ziua de naștere
0,00 Magdi Yacoub
1,00 Valurile tsunami
2,00 Discovery despre sex
3,00 Cazuri redeschise

ANIMAL PLANET

8,00 Shark Gordon
9,00 Aventurile vasului Quest
10,00 Călătoriile ale lui Jeff Corwin
11,00 Salvați animalele!
12,00 Prietenii animalelor
13,00 Două lumi
14,00 Până nu e prea târziu
15,00 Universul secret al rechinilor
16,00 Infinitul oceanului
17,00 Aventuri subacvatice
17,30 Aventuri la recifuL albastru
18,00 Totul despre animale
19,00 Hutan
20,00 Adaptat pentru sălbăticie
21,00 Inimă sălbatică
22,00 Odiseea africană
23,00 Salvați animalele!
0,00 Prietenii animalelor
1,00 Școala de veterinară
1,30 Veterinari în sălbăticie
2,00 Shark Gordon
3,00 Aventurile vasului Quest
4,00 Călătoriile lui Jeff Corwin

TELE 7 ABC

7,35 Știri
7,50 Videoclipuri
11,00 Documentar - rel.
12,00 Club ABC - rel.
12,30 Videoclipuri
13,30 Hollywood
14,00 Eșec ratat - f. rel.
16,00 Cântece populare
17,00 Istoria creștinismului - rel.
17,30 Melodii, melodii
18,00 Documentar
18,30 Telejurnal
19,00 Germania astăzi - doc.
19,30 Concert
20,30 Vin cicliștii - comedie, România, 1968
22,05 Loto. Pariul trio
22,20 Cântece populare
23,30 Știri. Sinteza zilei
23,45 Hollywood - rel.
0,15 Istoria creștinismului - rel.
1,00 Activ FM

BUDAPESTA 1

6,45 Viața satului; 7,00 Matinal; **8,40 Alix** - s. d.a.; 9,05 Insula duminicală; 10,25 Pom-pom - desene animate; 10,30 Desene animate; 10,30 Povestiri despre regele Matyas - d.a.; 10,45 Piața centrală - doc.; 12,00 Biserica reformată maghiară în SUA; 13,00 Știri; 13,10 TS - Fotbal CM; 14,00 Fotbal CM - finala; 17,40 Religie; 18,05 Halo - reportaje; 18,30 Cufăr - mag. turistic; 19,02 Mike Oldfield - premieră mondială - Valencia 2002; 19,30 Știri; 20,00 Săptămâna - mag. pol.; 20,55 Finala CM de fotbal - reluare; 23,20 Alege viața! - em. antidrog; 0,05 Dvorak - Simfonia Lumii noi; 0,20 Ruinele imperiului - s.

RTL KLUB

7,30 Lumea minunilor - doc. SUA; 8,00 Clubul copiilor - d. a.; **11,00 Al doilea sărut** - s.; 11,30 Lupii - doc. SUA; 12,25 Clubul rețetelor; 12,55 Doar un cuvânt - conc.; 13,00 Știri; 13,10 Casa ideilor - mag.; 13,40 Mag. armatei; 14,10 Lotto; 14,30 Formula 1 - magazin; 15,05 Direcția Alaska - comedie, SUA; **17,25 Cleopatra 2525** - s. **17,50 Stăpânul fiarelor** - s.; **18,40 Miami Vice** - s.; 19,30 Știri; 19,50 Dosar social și politic; **20,50 Atac la regină** - f. acțiune, SUA; **22,30 Rolling Thunder** - comedie/acț., SUA; 0,05 Știri; 0,25 Portret Fokus; 0,55 Parlament - mag.; 1,25 Lupii - doc. SUA

VĂ RECOMANDĂM

TVR 1, ora 22,10 - Numărătoarea inversă

Frank Cross este maior în aviația S.U.A. și în nou, are necazuri cu șefii săi. De această dată, el a executat un zbor umanitar neautorizat și a aruncat mâncare kurzilor înfometați. Pentru presă, Frank este un erou, însă Pentagonul îl amenință că va ajunge în fața Curții Marțiale. De partea maiorului se află, din fericire, Președintele, care ar dori ca acest erou agreat de mass-media să-i fie alături, cel puțin până la următoarele alegeri, Frank primește deci o nouă misiune: să aibă grijă de „valiza neagră", adică o geantă care conține codurile de lansare ale arsenalului nuclear, în caz de urgență națională.

ABONEAZĂ-TE LA ADEVĂRUL

OTV

6,00 S-a întâmplat aseară
7,00 Zori de zi
10,00 Teleshopping
10,15 La hanul lu' nea Mărin
10,30 Contați pe noi, contați pe OTV!
13,00 Caleidoscop zodiacal
14,00 24 de ore
16,00 Încotro?
17,30 24 de ore
18,00 Condurățeanu întreabă
19,00 24 de ore
19,30 Incident
20,30 24 de ore
21,00 Dan Diaconescu Direct
0,00 Vot

B1 TV

7,00 Fan X
8,00 Espresso
11,00 Prințul din Bel Air - s. rel.
12,00 Știri
12,30 Nașul - rel.
14,00 Banii dumnevoastră - rel.
15,00 Vară eternă - s.
16,00 Fan X
16,30 Familia Simpson - s. rel.
17,00 Prințul din Bel Air - s.
18,00 Știri
18,30 La Strada
19,00 Report. Concurs
19,30 Familia Simpson - s.
20,00 Știri
21,00 Brigada specială
21,30 Paranormal
22,00 Nașul. Talk-show
23,00 Știri
0,00 La Strada - rel.
0,30 Vară eternă - s.rel.
1,00 Știri
1,30 Fox News

TV ACASĂ

7,15 Vei fi a mea, Paloma - s. rel.
8,15 Povești adevărate - rel.
9,00 Maria Belen - s. rel.
10,15 Dreptul la viață - s. rel.
11,15 De 3 x femeie
12,15 Dragoste și putere - s. rel.
12,45 Salomé - s. rel.
13,40 Micuțele doamne - s.
15,00 Muzica de Acasă
15,15 Căsuța poveștilor
15,30 Dreptul la viață - s.
16,30 Maria Belen - s.
17,30 Vei fi a mea, Paloma! - s.
18,30 Betty cea urâtă - s.
19,30 Povești adevărate
* Vremea de acasă
20,00 Taina din adâncuri - s.
21,00 De 3 x femeie
22,00 Salomé - s.
22,55 Dragoste și putere - s.
23,25 Povești adevărate - rel.
0,00 Betty cea urâtă - s. rel.
0,45 Micuțele doamne - s.
1,30 De 3 x femeie - rel.
2,30 Muzica de acasă
3,15 Ia-mă acasă! - rel.
3,45 Dansează cu mine!

HBO

8,00 Vioara roșie - f. Anglia, 1999, cu Samuel L. Jackson
10,05 Regula jocului - f. SUA 2000, cu Samuel L. Jackson, Tommy Lee Jones
12,10 Parfum de cedru - f. SUA, 2000, cu Ethan Hawke
14,15 Echipa de hochei: Campionii - f. av. 1992, cu Emilio Estevez
15,55 Vrei să afli un secret? - f. SUA, 1999
17,30 Jackie Brown - f. SUA, 1997, regia Quentin Tarantino, cu Pam Grier, Robert de Niro
20,00 Dragoste la primul sughiț - comed. Danemarca, 1999
21,25 Întoarcere în Paradis - f. 1998, cu Joaquin Phoenix
23,15 Trei bărbați și un bebeluș - comedie 1987, cu Tom Selleck
0,55 Te doresc - f. Anglia, 1989

TV RCS

9,00 Desene animate
9,30 Știri 1 reluare
10,00 Tradiții și folclor
10,30 **În căutarea dreptății** - film polițist
12,20 Em. Microb - rel.
13,00 Știrile RCS 2 - rel.
13,30 Kelly - film
14,15 Preciosa - s. rel.
15,00 Preciosa - s.
15,45 Clipclap videoclipuri
16,00 Marea junglă - s.
16,45 Clipclap videoclipuri
17,00 Conviețuri
17,30 Știri RCS 1
18,00 5 minute de carte
18,05 Arestarea lui Gotti - film polițist
19,30 Provocările naturii - s.
20,00 Clipclap videoclipuri
20,15 Knights&Warriors - s.
21,00 Hit Squad - s.
21,45 Clipclap videoclipuri
22,00 Știrile RCS 2
22,30 Hate - film acțiune
24,00 Erotica

TV 2

6,45 Lumea satului; 7,00 Magellan - rel.; 7,30 Matinal; **10,00 Prieteni și iubiri** - s.; **10,30 A iubi până la moarte** - s. 11,00 Rosalinda - s.; **11,30 Sonadora** - s.; 12,15 Ofertă directă; 13,00 Claudia-show; 13,50 Club 7 - s.; 15,30 Concurs telefonic; **16,00 Indiana Jones jr** - s.; 17,00 **Ochii Helenei** - s. F.; **18,10 Yago** - s.; 19,00 Activ - magazin; 19,30 Fapte; **20,05 Buni prieteni** - s.; **20,30 Jefuitorii comorilor pierdute** - s.; **21,35 Piedone în Hong Kong - comedie acț. Italia 1975**; **23,35 În capcana rețelei** - s.; 0,35 Bună seara, Ungaria!; 1,20 Fereastră spre Europa; **1,50 Rakterito - f. SUA, 1970**; 3,30 Activ

DUNA TV

9,40 Liceenii - s. Australia; **10,25 Fulgerul negru** - f. **SUA, 1979**; 12,20 Deasupra hotarelor; 12,50 Știri; 13,10 Cercul fermierilor; 13,25 Ura! Am găsit!; 14,00 Ceas găurit - emis. lui Mezsoly Dezso; 14,40 În căutare de talente; 15,10 Viziune - des. anim.; 15,20 Pelegrinări; 15,35 Întâmplările orașului - doc.; 16,05 Călătorii la locurile sfinte; 16,55 Creta - doc.; 17,30 **Ura, ne mutăm la țară!** - f.; **18,00 Hallo, hallo** - s.; 18,30 Tragedia omului; 18,50 Limba maghiară; 19,00 Știri; 19,30 Poveste; **19,40 Liceenii** - s.; 20,30 Ținuturi; **21,00 Civil a palyan - comedie Ungaria, 1951**; 22,45 Știri; 23,10 Portret; 23,40 Film magazin; **0,10 Nebun și înger** - f. Ungaria; 1,00 Jurnal; 1,15 Știri

PRO 7

9,40 Show Drew Carey; **10,10 Secretul** - thriller SUA, 1997; 12,05 Andreas Türck show; **13,00 Dharma și Greg** - s.; 14,00 SAM - mag.; 15,00 Talk show; 18,00 Taff - mag.; **19,00 Prietenii tăi** - s.; 19,30 Desene animate; 20,30 Galileo - mag.; 20,55 Știri; **21,15 Jocul de-a Dumnezeu** - f. SUA, 1996, cu David Duchowny; **23,15 Totul despre sex** - s.; 0,20 Bizz; **0,50 Mercenarii** - s.

TV 5

9,00 Jurnal SRC; 9,30 Macaroane cu de toate; 10,05 Zig Zag Café; 11,15 Magazin literar; 12,15 Gros plan; 12,45 Tendințe; 13,00 Știri; 13,05 Cifre și litere; 15,00 Jurnal TV 5; **15,15 Post coitum, animal trist** - f., rel.; 17,00 Jurnal TV5; 17,30 Palete; 18,05 Piramida; 18,30 Întrebări pentru un campion; 19,00 Jurnal TV 5; **19,15 Post coitum, animal trist - f. Franța, 1997**; 22,05 Timpul prezent; 23,00 Jurnal TV 5; 23,15 Asta se discută (dezbatere).

EUROSPORT

9,30 Fotbal - rel.; 10,00 Trial - rel.; 11,00 Atletism MP IAAF II - concursul de la Sheffield - rel.; 13,00 Motociclism Cursa TT - rel.; 14,30 Fotbal - rel.; 15,00 Sumo - rel.; 16,00 Fotbal. Meciuri clasice la CM - rel.; 18,00 Trial CM - reportaje; 19,00 Sporturi extreme; 19,30 În culisele Eurosport 1; 20,00 Atletism - ediție specială Halle Gebreselassie; 20,30 Atletism. MP IAAF I - concursul de la Lausanne, Elveția; 23,30 Fotbal. Cupa WATTS - rel.; 0,00 Știrile Eurosport; 0,15 Trial camioane MP al Austriei - reportaje; 1,15 Trial CM - Andorra și Ancelle - rel.; 2,15 Știrile Eurosport - rel.

Direcția Regională Vamală Interjudețeană Arad scoate la concurs un post de referent de specialitate gr. III (studii superioare) la Serviciul Regimuri, Operațiuni Vamale, Inspecție și Control pentru Activitatea Vamală.

Condițiile care trebuie îndeplinite de candidați, documentele, tematica și bibliografia necesare pentru prezentarea la concurs sunt afișate la sediul Direcției Regionale Vamale Interjudețene Arad, Colonia UTA nr. 10, tel. 243321.

(9877700)

Este atat de simplu,
MAGELLAN
FAIANTA, GRESIE si OBIECTE SANITARE - MONDIAL LUGOJ
GRESIE PORTELANATA - ALFA CERAMICHE ITALIA
ADEZIVI si GLETURI - HENKEL
MOBILIER DE BAIE - ARTEMA
GIPS CARTON - KNAUF si LAFARGE
VOPSELE, TENCUIELI - CAPAROL
Precum si multe alte produse!!!
VIDE en-gros in DEPOZITUL din Campul Linistii nr. 1
tel : 057 348 535
(C.A.)

TVR 1

7,00 Jurnalul de dimineață
7,30 Debut 50 plus - rel.
8,30 Dragă, am micșorat copiii - s.
9,20 Iartă-mă! - rel.
10,20 Dezvăluirea - f. SUA, 1997, cu William Hurt, Sean Penn
12,10 TVR Timișoara
13,15 Pasiuni - s.
14,00 Jurnalul de prânz
14,15 Corect!
14,30 Puncte cardinale
15,00 Interes general
16,30 Kronika
17,00 Indianul / Ricochet River - f. SUA, 1998
19,00 Știri
19,05 Careul de aur
20,00 Jurnal, meteo
20,45 Curat Caragiale, parol!
20,50 Orașul îngerilor - s.
23,05 Amprente
23,20 Teama - s.
0,10 Teatru TV: Chirița în provincie
1,55 Jurnal. Meteo
2,40 Clubul de noapte - f. SUA, 1999

TVR 2

7,00 Tonomatul DP2 - rel.
8,00 Desene animate - rel.
9,00 Lumea lui Chiț-chiț - rel.
9,45 Diminețile unui bărbat cuminte
12,10 Drumul spre Avonlea - s.
13,10 Wishbone - s.
13,45 Desene animate - rel.
15,00 Știri
15,05 Toți, împreună
15,50 Tribuna partidelor...
16,20 Călătorind prin țară
17,00 Tonomatul DP2
18,00 Știri regionale
18,15 Gura presei
18,30 Spații subiective
19,30 Banatica (emisiune în limba germană)
20,00 Descoperindu-l pe Van Dyck - doc.
21,00 Zona crepusculară - s.
21,30 Undeva în est - f. România 1991
23,20 Cauza și defectul
0,35 Știri
0,40 Descoperindu-l pe Van Dick - doc. rel.
1,30 Tată, am încurcat-o! - rel.
2,20 Zona crepusculară - s., rel.

PRO TV

7,00 Teo - rel.
* Omul care aduce cartea
8,00 Știrile ProTv - Ziarul dimineții tale
9,15 Tânăr și neliniștit -s. rel.
10,15 Lumi diferite - s.
11,30 Familia Bundy - s. rel.
12,00 Secolul 20 - în spatele istoriei - s. rel.
12,55 Știrile Pro Tv
13,00 13-14 cu Andrei Gheorghe
14,00 Violență - f. rel.
16,00 Tânăr și neliniștit - s.
17,00 Știrile Pro Tv
18,00 Tânăr și neliniștit - s.
19,00 Știrile Pro TV * Sport * Vremea
19,40 În spatele ușilor închise - f. SUA, 1994, cu Lesley-Anne Down
21,30 Rădeți cu oameni ca noi
22,00 Știrile Pro TV
22,45 Familia Bundy - s.
23,15 Între dragoste și ură - comed. neagră SUA, 1996
1,15 Știrile Pro TV
1,30 Secolul 20 - în spatele istoriei - s.
2,30 Totul despre sex - s.
3,00 13-14 cu Andrei Gheorghe

ANTENA 1-TV ARAD

6,00 Cu Amifran în turneu - rel.
6,30 Știri TVA - rel.
7,00 Observator
* Sport
8,00 Neața în epoca de piatră - emisiune estivală
10,00 Soledad - s. rel.
12,00 Te voi iubi mereu - s.
13,00 Știrile amiezii
13,15 Detectivii Hart - s.
14,00 Ultima șansă - f. rel.
16,00 Muzică populară
16,30 Publicitate, promo
16,45 Știri TVA
17,15 Soledad - s.
19,00 Observator * Sport * Meteo
20,00 Din dragoste
21,57 Publicitate, Promo
22,00 Observator
22,15 Știri TVA
22,30 Marele Quinn - f.SUA, 1989
0,30 Poveștile orașului - f. Canada, 1995 - p. II
23,30 1941 - comedie/ război, SUA, 1979
2,30 Observator - rel.
3,30 Zile din viața noastră - s.
5,00 Te voi iubi mereu - rel.

PRIMA TV

7,00 Luna sălbatică - s. rel.
8,00 Zid
12,40 Clip Art
12,45 Să fii sănătos! - rel.
13,45 Desene animate
14,15 Tradițiile românilor - rel.
15,00 www.primatv - rel.
15,30 Luna sălbatică - s.
16,30 Real TV
17,00 Camera de râs
17,30 M.A.S.H. - s.
18,00 Focus
19,00 Prietene și rivale - s.
20,00 Drumul oaselor - f. av. România, 1980
22,00 Vânătoarea comorilor - s.
23,00 Focus Plus
23,45 M.A.S.H. - s. rel.
0,15 Camera de râs - rel.
0,45 Real TV - rel.
1,15 Clip Art - rel.
1,20 Focus - rel.

DISCOVERY

10,00 Aventuri la pescuit cu Rex Hunt
10,25 Clubul de pescuit Buena Vista
10,55 Turbo
11,20 Jurnal de cazino
11,50 Nașterea unei mașini
12,15 Planeta singuratică
13,10 Vânătorul de crocodili
14,05 Marte pe pământ
16,00 Avioanele secolului 21
17,00 Povestea aeronavei Spitfire
18,00 Aventuri la pescuit cu Rex Hunt
18,30 Clubul de pescuit Buena Vista
19,00 Echipa timpului
20,00 Planeta oceanelor
21,00 Jurnal de cazino. Banii
21,30 Nașterea unei mașini
22,00 Construcții din fiare vechi
23,00 Teste de rezistență
0,00 Discovery despre sex
1,00 Tancuri
2,00 Echipa timpului
3,00 Specialiștii

ANIMAL PLANET

8,00 Animalele lu Aspinall
8,30 Povestiri de la zoo
9,00 Povestiri despre cai
9,30 Protecția animalelor
10,00 Salvați animalele
11,00 Totul despre câini
11,30 Ham! Viață de câine
12,00 În sălbăticie cu Jeff Corwin
12,30 Aventurile vânătorului de crocodili
13,00 Shark Gordon
13,30 Fotograf în sălbăticie
14,00 Familii
15,00 Animalele lui Aspinall
15,30 Povestiri de la zoo
16,00 Povestiri despre cai
16,30 Totul despre câini
17,00 Ham! Viață de câine
17,30 Doctorul animalelor
18,00 Veterinari în sălbăticie
18,30 Protecția animalelor
19,00 Salvați și salvatori
20,00 Acvanauții
21,00 Animalele de la A la Z
22,00 Aventurile vânătorului de crocodili
23,00 Shark Gordon
23,30 Frontul animalelor

TELE 7 ABC

7,35 Știri - rel.
7,50 Videoclipuri
11,00 Tentații - rel.
12,00 Documentar - rel.
13,00 Videoclipuri
15,00 Marele singuratic - rel.
17,10 As Show - rel.
18,00 Documentar - Germania astăzi
18,30 Telejurnal
19,00 Documentar
19,30 Concert simfonic
20,30 Hoțul de la miezul nopții: Un tunet îndepărtat - f. SUA
23,00 Documentar DW
23,30 Sinteza zilei
23,45 Videoclipuri
1,00 Activ FM

BUDAPESTA 1

6,42 Religie; 6,45 Lumea satului; 7,00 Matinal; 10,00 Știri; **10,05 Să fiu câine** - s.; **10,30 Insula fluturilor** - s.; 11,00 Știri; **11,03 Aventurile lui patru labe - s.**; **11,30 Gyalogbeka - s.**; 12,00 Știri; **12,05 Trebuie să iubești** - s.; 13,01 Știrile prânzului; **13,55 Cetatea fără nume - s.**; 15,00 Știri; 15,02 Magazinul minorităților; 16,20 Știri; **16,30 Mai mult decât doctor - s.**; 17,20 Religie pentru copii; 17,50 Știri; 17,53 Erintő; 18,20 Cronică catolică; 18,50 Jurnale regionale; 19,00 Știri; **19,10 Dempsey și Makcpeace - s.**; 20,00 Izvor - magazin medical; 20,30 Știri; 21,05 Dvs. ați cerut; **22,00 Don Matteo - s.**; 22,55 Panorama; 23,25 Actual; 23,45 Știri; 23,50 Tema zilei; 0,05 Cultură; **0,15 Conquest - Imagini despre un oraș mort - f.**

RTL KLUB

7,30 Matinal; 10,00 Clubul rețetelor; 10,10 Des. animate; 10,40 Teleparti; 11,05 Top Shop; 11,40 Teleparti; 12,05 Top Shop; 12,35 La prânz; 14,10 Teleparti - conc. tv.; 15,00 Clip-club; **15,25 Milagros - s.**; **15,50 Melrose Place - s.**; 16,40 Clubul rețetelor; 16,55 Doar un cuvânt; **17,00 Highlander** - s.; **17,50 Pasiuni sălbatice** - s.; 18,40 Trebuie o echipă; 19,30 Știri; 19,55 Focus; 20,20 Focus plus; **20,25 Nash Bridges** - s. acț; **21,25 Între prieteni** - s.; **21,55 Foc din cer - f. SUA**; 23,45 Știri; 0,05 Seri de vară - întâlniri; **0,10 Urmărirea - f. SUA**; 2,40 Focus

VĂ RECOMANDĂM

PRO TV, ora 23,15 - Între dragoste și ură

Un bărbat lipsit de scrupule, dar expert în a „îmbrobodi" femeile cu vorbăria sa interminabilă, Darnell Wright nu este obișnuit să i se spună „nu". Angajat la clubul de noapte Chocolate City, el visează să devină proprietarul localului, având grijă totodată să se folosească de atributiile pe care le are pentru a obține anumite favoruri de la reprezentantele sexului frumos. Conștient de succesul pe care îl are la femei, Darnell mai pică, totuși, din când în când, pe gânduri, întrebându-se ce părere o avea logdonica sa, Mia despre nesfârșitele sale aventuri. Într-una din zile însă, Darnell își găsește nașul, în persoana stilatei și fermecătoarei Brandi, chiar dacă, deocamdată, nu-și dă seama...

ABONEAZĂ-TE LA ADEVĂRUL

OTV

7,00 S-a întâmplat aseară
8,00 24 de ore
9,30 Lumea de azi - rel.
10,00 La hanul lu' nea Mărin
10,30 24 ore
11,30 Automondial
12,30 Piersicile lui Florin - rel.
14,00 Cu cântec și voie bună
14,30 OTV Club
15,00 Nu te supăra, frate!
16,00 Turist Club
16,30 Pe urmele destinului
17,00 24 de ore
18,00 Condurățeanu întreabă
19,00 Distracție pe bune...
19,30 Meciurile lu Dragomir
21,00 Dan Diaconescu - direct
0,00 24 ore
0,30 Automondial - rel.
1,00 Vot

B1 TV

8,30 Întâlniri de credință - rel.
9,30 Marș forțat
10,00 La limită - rel.
10,30 Fan X - rel.
11,30 Star Trek - s. rel.
13,00 Duminică la prânz
14,00 Resurection Blvd. - s. rel.
15,00 Philly - s. rel.
16,00 Un plan simplu - thriller, SUA, 1998
18,00 Jackie - biografic, SUA, 1991 (III)
20,00 Știrile naționale B1
20,50 Sport. Mondial special
21,00 Star Trek - s. rel.
23,00 Corso - rel.
0,00 Jackie - f. rel.

TV ACASĂ

7,15 **Vei fi a mea, Paloma!** - s. rel.
8,15 Povești adevărate - rel.
9,00 Prințesa Tenko - s.
9,30 Îngerașul - s.
11,45 Amor de cățel - s. rel.
13,10 Mariu - s. rel
14,00 Jake și Grăsanul - s. rel.
14,45 Magica legendă a spiridușilor - s
15,30 Femeile lui Andrew - s.
16,00 Ia-mă acasă!
16,30 Petrecerea - Îndrăgostiți în bucătărie
17,30 Vei fi a mea, Paloma!- s.
18,30 Eco Moda - s.
19,30 Povești adevărate
20,00 Mariu - s.
20,50 Intrusa - s.
21,40 Iubire fără de păcat - s.
22,30 Petrecerea
23,30 Povești adevărate - rel.
0,00 Muzica de Acasă, muzica nopții
0,45 Chef la chef - rel.
1,45 Eco Moda - s. rel.
2,30 Intrusa - s. rel.
3,20 Iubire fără de păcat - s. rel.

HBO

6,00 Un loc îndepărtat - aventuri, SUa, 1993
7,50 Ghost Dog: Calea samuraiului - dramă, 2000
9,45 Adolescentul atomic - comedie, 1999
11,30 Bossa nova - comedie, Brazilia, 2000
13,05 Copilul - dramă, 2000
14,40 Castelul bântuit - horror, 1999
16,30 Dragoste în ofsaid - Anglia, 1998
18,15 Sfârșitul aventurii - dramă, 1999
20,00 Shaolin Cowboy - acțiune, 2000
21,50 A 16-a rundă - biografic, 1999
0,15 Sub acopoerire - acțiune, 1999
1,50 Cinema * Cinema * Cinema

TV RCS

9,00 Desene animate
9,30 Știri - rel.
10,00 O vară nebună - rel.
12,00 Program religios
12,30 Știri - rel.
13,00 Life magazin
14,30 Altfel de lume - rel.
15,00 Atac asupra Secției 13 - film
16,30 Kelly - s.
17,10 Retrospectiva 7 x 7
17,55 5 minute de carte - cultural
18,00 Mod de viață - rel.
18,40 Tradiții și folclor
19,00 Fetele de pe Marte - film
20,30 Provocările naturii - s.
21,15 Hit Squad - s.
22,00 Clipclap, Videoclipuri
22,15 Cugetări - film
24,00 Erotica

TV 2

7,00 Gânduri matinale; 7,30 Grădina zoologică în rucsac; 8,00 Matineu TV - d.a.; 9,45 Desene animate; 11,25 Fort Boyard conc.; 12,25 Călătorie în țara gastronomiei; **12,55 Providence** - s.; **13,45 Hercules** - s.; **14,45 Charlie - Maimuță în familie** - s.; **15,45 Flipper** - s.; **16,40 Îngerul autostrăzii** - s.; **17,30 Thunder Spencer** - s.; **18,30 J.A.G. - Justiție militară** - s.; 19,30 Fapte; **21,00 Folt a zsakját - comedie, SUA, 1991; 22,55 O geantă cu heroină - f. acț., SUA, 1986;** 1,30 Ungaria, mâine; 2,00 Opt tobne de dolari - comedie, Ungaria, 1973

DUNA TV

6,30 Cercul gospodarilor; 7,00 Calendarium; 8,05 Emisiune pentru copii; 8,30 Süsü, balaurul - marionete; 9,00 Autobuzul vrăjit; **9,25 Piper mic dar iute** - s.; 9,55 Pavianii din Serengeti - doc.; 10,30 Biserica vie; 11,00 Povestirile Operei din Cluj - doc.; 11,55 Întâmplările lui Poirot - s.; 12,50 Știri; 13,10 Muzică; **13,25 Elevul Gabor** - f.; 14,55 Pe urmele celor dispăruți; 15,15 Vechi jurnale de actualități; 15,35 Colegii despre Szöts Istvan; **16,25 Gustav Klimt** - f.; 16,45 Egon Schiele - doc.; 17,15 Em. lui Meszoly Dezső; 19,00 Știrile săptămânii; 20,05 Poveste; **20,20 Halo, halo** - s.; **20,45 Pan Tadeus** - f.; 22,50 Dunasport; 23,05 Inițiere; **23,20 Equus** - f.

PRO 7

8,45 Desene animate; 11,55 Parada comediei; 12,55 Headnut.tv; 13,00 Mag cinematografic; **14,00 Cursa 1602** - acț., SUA, 1998; **15,40 La limita imposibilului** - s.; **17,20 Clubul agenților secreți** - acțiune, SUA, 1996; 19,00 Căutăm stele - show; 20,00 Lumea minunilor; 20,55 Știri; **21,15 Scandalul Larry Flynt** - dramă, Canada-SUA, 1996; 23,50 Focus TV; **0,55 Lolita** - erotic, Franța-SUA, 1997

TV 5

9,00 Jurnal SRC; 10,00 Jurnal TV5; 11,00 Jurnal TV5; 11,15 Un clic pentru un clip; 12,00 Cronicile înălțimilor; 12,30 Carte poștală gurmandă; 13,00 Jurnal TV5; 13,05 Pe duminica viitoare; 14,05 Cryptopuzzle; 15,15 Thalassa; 16,30 Magazinul tendințelor; 17,30 Telecinema; 18,05 Chioșc; 19,00 Jurnal TV5; 19,15 Pe duminica viitoare; 22,05 Magazin de reportaje; **23,20 Nici un tătic nu face pipi din picioare** - dramă, 1997.

EUROSPORT

9,30 Fotbal - rel.; 13,30 Motociclism; 14,45 Motociclism - Cursa TT din Insula Man - reportaje; 16,15 LG Super Racing; 17,15 Atletism. Marele Premiu IAAF II; 20,30 LG Super Racing; 21,30 Nascar - Circuitul upei Winston; 23,00 Fotbal - Cupa Watts; 23,30 Știrile Eurosport; 23,45 Atletism - Marele Premiu IAAF II; 1,45 Fotbal - Cupa WAATS; 2,15 Știrile Eurosport - rel.

Primăria comunei Plești anunță

Închirierea prin licitație publică deschisă cu strigare, conform H.G.R. nr. 291/1991, republicată, a unui spațiu în suprafață de 22 mp, în localitatea Rostoci, ca spațiu comercial.

Licitația va avea loc la sediul Primăriei la data de 12 iulie 2002, ora 10.

Termenul de înscriere la licitație este până la data de 11.07.2002, ora 12.

Relații la sediul Primăriei Plești nr. 81, sau la telefon 318101, zilnic între orele 9-14.

(Ag. Gurahonț)

VĂ RECOMANDĂM

PRIMA TV, ora 20,00 - Dincolo de uși

Sosind la slujbă într-o dimineață, fermecătoarea englezoaică Helen află că șefii au concediat-o pe nedrept. Pe drumul spre casă, în stația de metrou, se întâmplă ceva extraordinar. Vedem două Helen: una reușește să prindă metroul, cealaltă nu. Prima Helen îl cunoaște în metrou pe James, iar când ajunge acasă își găsește iubitul, pe Gerry în pat cu o altă femeie. A doua Helen, cea care a pierdut metroul, are o întâlnire de „gradul trei" cu un hoț de poșete, este rănită și dusă la spital. Când în sfârșit ajunge acasă, tânăra îl găsește pe Gerry, singur, în duș...

TVR 1

7,00 Jurnalul de dimineață
7,30 Bravo, bravissimo! - rel.
8,30 Matineu de vacanță
*** Necazuri de puștoaică** - s.
9,30 Euroatlantica - rel.
10,20 Surprize, surprize... - rel.
12,50 Corect! - rel.
13,00 Teleenciclopedia - rel.
14,00 Jurnalul de prânz
14,15 Corect!
14,30 Pro patria
15,30 Știrile de sâmbăta asta - rel.
16,00 Kronika
17,30 Interes general
18,30 Istoria polemică
19,00 Știri
19,05 Careul de aur
20,00 Jurnal. Meteo. Sport
20,45 Curat Caragiale! Parol!
20,50 Iartă-mă!
21,50 Cu ochii'n 4
22,50 Jurnaul de noapte
23,05 Dispariție periculoasă - thriller, SUA, 1998
0,45 Ne mai rămâne o bucurie: Muzica
1,45 Jurnal
2,30 Interes general - rel.
3,30 Cu ochii'n 4 - rel.

TVR 2

8,00 Cafeaua de dimineață
9,00 Prietenii lui Piticot - rel.
9,45 Diminețile unui bărbat cuminte
12,10 Drumul spre Avonlea - s.
13,10 Wishbone - s.
13,45 Desene animate
15,00 Știri
15,05 Toți împreună
16,00 Cronici votive - rel.
16,30 Oprirea obligatorie
17,00 Tonomatul DP2
18,00 Știri regionale
18,15 Muzică populară
18,30 Teleaudiența
19,30 Românii de lângă noi
20,00 Palete - doc.
20,30 Sculpturi - doc.
21,00 Zona crepusculară - s.
21,25 Teatru: **Nevestele vesele din Windsor** de William Shakespeare
23,45 Știri
23,15 Sport plus
0,55 Mac Intyre, reporter detectiv - s. rel.
1,40 Mojo - f. rel.
3,10 Mercury - rel.
1,15 Zona crepusculară - s. rel.

PRO TV

7,00 Teo
8,00 Știrile Pro TV
9,15 Tânăr și neliniștit - rel.
10,15 Lumi diferite - s.
11,15 Jesse - s.
12,00 Misterele planetei albastre - s. rel.
13,00 13-14 cu Andrei Gheorghe
14,00 Trenul cu bani - rel.
16,00 Tânăr și neliniștit - s.
17,00 Știrile Pro TV
17,35 Vremea
17,40 Europa, pur și simplu delicioasă
18,00 Tânăr și neliniștit - s.
19,00 Știrile Pro TV. Sport. Vremea. Ocolul României
19,40 Violență - thriller, SUA, 1996
21,30 Rădeți cu oameni ca noi - rel.
22,00 Știrile ProTv
22,45 Familia Bundy - s.
23,15 Asasinarea Primei Doamne - thriller, SUa, 1987
1,15 Știrile Pro TV
1,30 Secolul 20 - în spatele istoriei - s.
2,30 Totul despre sex - s.
3,00 13-14 cu Andrei Gheorghe - rel.

ANTENA 1-TV ARAD

6,00 7 zile TVA
7,00 Observator
* Sport
8,00 Neața în epoca de piatră - emisiune estivală
10,00 Te voi iubi mereu - s.
11,00 Misiune imposibilă - s.
12,00 Roswell - s.
13,00 Știrile amiezii
13,15 Academia vedetelor - rel.
16,00 Cu AMIFRAN în tumeu - reportaj
16,30 Publicitate, promo
16,45 Știri TVA
17,15 Soledad - s.
19,00 Observator
* Sport
* Meteo
20,00 Ultima șansă - dramă/thriller, SUA, 1997
21,57 Publicitate. Promo
22,00 Observator
22,15 Știri TVA
22,30 Riscurile meseriei - acțiune, SUA, 1991
0,30 Poveștile orașului - dramă, SUA, 1995 (I)
2,30 Observator
3,30 Zile din viața noastră - s.
5,00 Te voi iubi mereu - s. rel.

PRIMA TV

7,00 Luna sălbatică - s. rel.
8,00 Zid. Emisiune matinală
12,40 Clip Art
12,45 HIT 40 - rel.
13,45 Morcoveață - d.a.
14,15 Levintza prezintă - rel.
15,00 Filmul & televiziunea - rel.
15,30 Luna sălbatică - s.
16,30 Real TV
17,00 Camera de râs
17,30 M.A.S.H. - s.
18,00 Focus
19,00 Prietene și rivale - s.
20,00 Dispariția - thriller, SUA, 1993
22,00 Vânătoarea comorilor - s.
23,00 Focus plus
23,45 M.A.S.H. - s. rel.
0,15 Camera de râs - rel.
0,45 Real TV - rel.
1,15 Clip Art - rel.
1,20 Focus Plus - rel.

DISCOVERY

10,00 Aventuri la pescuit cu Rex Hunt
10,55 Turbo
11,20 Grota Cranliilor
12,15 Iisus Christos
13,10 Ziua de naștere
15,00 Magdi Yacoub
16,00 Armele războiului
17,00 Mașini extreme
17,30 Rătăcit prin pădure
18,00 Aventuri la pescuit cu Rex Hunt
18,30 Clubul de pescuit
19,00 Echipa timpului
20,00 Planeta singuratică
21,00 Jurnal de cazinó
21,30 Renașterea unei mașini
22,00 Vânătorul de crocodili
23,00 Marte pe Pământ
1,00 Mașini extreme
2,00 Echipa timpului
3,00 Avioanele secolului 21

ANIMAL PLANET

8,00 Animalele lui Aspinall
8,30 Povestiri de la zoo
9,00 Povestiri despre cai
9,30 Animale la urgență
10,00 Salvați animalele
11,00 Totul despre câini
11,30 Ham! Viață de câine
12,00 În sălbăticie cu Jeff Corwin
12,30 Aventurile vânătorului de crocodili
13,00 Contact extrem
13,30 Fotograf în sălbăticie
14,00 Născut în natură
14,30 Sălbăticiuni
15,00 Animalele lui Aspinall
16,00 Povestiri despre cai
16,30 Totul despre câini
17,30 Doctorul animalelor
18,00 Veterinari în sălbăticie
18,30 Animale la urgență
19,00 Salvați animalele
20,00 Povestirile oceanului
21,00 Animale de la A la Z
22,00 Aventurile vânătorului de crocodili
23,00 Contact extrem
23,30 Secția animalelor
0,00 Rapide și silențioase

TELE 7 ABC

7,35 Știri
7,50 Videoclipuri
11,00 Tentații -rel.
12,00 Documentar
13,00 Istoria creștinismului-rel.
13,30 Videoclipuri
14,30 Hollywood-rel.
15,00 Vin cicliștii - f. rel.
16,35 Documentar - rel.
17,00 Reportaj 7 abc - rel.
18,00 Documentar
18,30 Telejurnal
19,00 Documentar
19,25 Pronosport
19,30 As Show
20,30 Marele singuratic - f. România, 1976
21,10 Muzică populară - rel.
23,00 Documentar
23,35 Sinteza zilei
23,45 Videoclipuri
1,00 Activ FM

BUDAPESTA 1

6,45 Lumea satului; 7,00 Matinal; 10,00 Știri; **10,05 Să fiu câine** - s.; **10,30 Insula fluturilor** - s.; **11,00 Aventurile lui patru labe** - s.; **11,30 Gyalogbeka** - f.; **12,05 Trebuie să iubești** - s.; 13,01 Știrile prânzului - mag.; **13,55 Cetatea fără nume** - s.; 14,02 Mag. minorități; 15,00 Știri; 15,03 Poșta TV; **16,30 Mai mult decât doctor** - s.; 17,30 Împreună pe drum; 17,52 În amintirea lui Lajtha Laszlo; 18,50 Religie; 19,00 Știri; **19,30 Dempsey și Makepeace** - s.; 20,00 Bonus; 20,30 Știri; 21,05 Mag. poliției; 21,55 Știri; **22,00 Înger întunecat** - s.; 22,45 Cum? Cât? De ce?; 23,45 Tema zilei; 0,00 Povestirile Operei din Cluj - doc.; 0,50 Cronică carpatică

RTL KLUB

7,30 Matinal; 10,00 Clubul rețetelor; 10,10 Des. animate; 10,40 Teleparti; 11,05 Top Shop; 11,45 Teleparti; 12,05 Top Shop; 12,35 La prânz- em. distr.; 14,10 Teleparti; 15,00 Clip club; **15,25 Milagros** - s.; **15,50 Melrose Place** - s.; 16,40 Clubul rețetelor; 16,55 Doar un cuvânt; **17,00 Highlander-s.; 17,50 Pasiuni sălbatice** -s.; 18,40 Trebuie o echipă!; 19,30 Știri; 19,55 Focus; 20,20 Focus; **20,25 Cobra 11** - s.act.; **21,25 Între prieteni**- s.; **21,55 Dumnezeu iartă, eu nu** - f. act. IT.; 0,25 Seri de vară - întâlniri; **0,30 Războiul prezervativelor** - comed., SUA,; 2,05 Automania-mag.; 2,35 Focus

VĂ RECOMANDĂM

HBO, ora 20,00 - Maze

Lyle Maze este un artist care nu reușește, oricât de mult ar încerca, să realizeze vreo legătură cu lumea din jurul său. Una dintre explicații ar fi aceea că Lyle suferă de sindromul Tourette, boală care e manifestă prin ticuri faciale și izbucniri verbale necontrolate și imprevizibile. Prin urmare, a picta reprezintă una dintre puținele lui bucurii, mai ales, că, la capitolul dragoste, stă mai mult decât prost. Cel mai bun prieten al lui Lyle este Mike, un doctor căsătorit cu o fermecătoare femeie, pe nume Callie. La un moment dat, Mike se vede nevoit să meargă, împreună cu câțiva colegi, într-o misiune umanitară în Africa, așa că-l roagă pe Lyle să aibă grijă de Callie.

ABONEAZĂ-TE LA ADEVĂRUL

OTV

6,00 S-a întâmplat aseară
7,00 Zori de zi!
10,00 Teleshopping
10,15 La hanul lu' nea Mărin
10,45 Contați pe noi, contați pe OTV!
13,00 Caleidoscop zodiacal
14,00 24 de ore
16,00 Încotro?
17,30 Pe drumul succesului
18,30 Condurățeanu întreabă
19,00 24 de ore
20,30 În top cu Floriana Jucan
21,00 Dan Diaconescu Direct
0,00 Vot

B1 TV

7,00 Fan X
8,00 Espresso
11,00 La Strada - rel.
11,30 Mars forțat - rel.
12,00 Știri
12,30 Duminică la prânz (talkshow) - rel.
13,30 Star Trek - s. rel.
15,00 Vară eternă - s.
16,00 Fan X
17,00 Prințul din Bel Air - s.
18,00 Știri
18,30 La Strada
19,00 Report. Concurs
19,30 Familia Simpson - s.
20,00 Știri
21,00 Banii dumneavoastră
22,00 Nașul. Talk-show
23,30 Știri
0,00 La Strada - rel.
0,30 Vară eternă - s.rel.
1,30 Știri
2,00 Fox News

TV ACASĂ

7,15 **Vei fi a mea, Paloma** - s. rel.
8,15 Povești adevărate - rel.
9,00 Maria Belen - rel.
10,00 Căsuța poveștilor - rel.
10,15 Dreptul la viață - s. rel.
11,15 Femeile lui Andrew - s. rel.
11,45 Mariu -s.rel.
12,45 Salome - s. rel.
13,40 Petrecerea - rel.
15,00 Muzica de Acasă
15,15 Căsuța poveștilor
15,30 Dreptul la viață - s.
16,30 Maria Belen - s.
17,30 Vei fi a mea, Paloma! - s.
18,30 Betty cea urâtă - s.
19,30 Povești adevărate
20,00 Taina din adâncuri - s.
21,00 De 3x femeie
22,00 Salome - s.
22,55 Dragoste și putere - s.
23,25 Povești adevărate - rel.
0,00 Betty cea urâtă - rel.
0,45 Micuțele doamne - s. rel.
1,30 De 3 x femeie - rel.
2,30 Muzica de Acasă
3,15 Ia-mă Acasă! - rel.

HBO

8,00 Joe împotriva vulcanului - **dragoste, 1990**
9,45 O hartă a lumii - dramă, 1999
11,50 Wonder Boys - comedie, 2000
13,40 Insula doctorului Moreau - horror, 1996
15,15 Mircea - istoric, 1989
17,35 Patch Adams - Un doctor trăsnit - biografic, 1998
19,30 Pe platourile de filmare
20,00 Maze - dragoste, 2000
21,35 **U2 - Elevation - Live in Boston**
23,05 **O viață mai bună - f. 1998**
0,40 **Fight Club - satiră, 1999**

TV RCS

9,00 Desene animate
9,30 Retrospectiva 7x7 - rel.
10,15 Tradiții și folclor
10,30 Clanul Capone - film
12,00 Clipclap videoclipuri
12,15 Preciosa - s.
13,00 Kelly - s.
13,45 Clipclap videoclipuri
14,00 Marea junglă - s.
14,45 Clipclap videoclipuri
15,00 Preciosa - s.
15,45 Clipclap videoclipuri
16,00 Life Magazin - doc.
17,30 Știrile RCS 1
18,00 5 minute de carte
18,05 Crimă pe cărarea Iditarod - film
19,30 Provocările naturii - s.
20,00 Clipclap videoclipuri
20,15 Hit Squad - s.
21,00 Microb - informativ
22,00 Știrile RCS2
22,30 Norocul începătorilor - film
24,00 Erotica

TV 2

6,30 Matinal TV 2; **10,00 Prieteni și iubiri** - s.; **10,30 A iubi până la pornire** - s.; **11,00 Rosalinda**- s.; **11,30 Sonadora** -s.; 12,15 Ofertă directă; 13,00 Claudia show; **13,50 Trandafir în furtună** - dragoste, Germania, 1998; 15,30 Conc. telefonic; **16,00 Indiana Jones jr.** -s.; **17,00 Ochii Helenei - s. ep. 1**; **18,10 Yago** - s. av. Argentina; 19,00 Aktiv; 19,30 Fapte; **20,05 Buni prieteni** - s.; **20,30 Aventurile lui Tequila & Bonetti** - s. act.; 21,30 Fapte - pe scurt; **21,35 Pereche rebelă** - comed. SUA-Canada, 1989; **23,25 Profesioniștii** - s.act. Germ.; 0,25 Bună seara Ungaria; **1,10 Caracatița** - s.IT., 1984

DUNA TV

6,30 Matinal; 9,40 Des. animate; 10,10 Păsările cascadei Iguacu - doc.; 10,35 Știrile săptămânii; **11,20 Plecați nu-i nimic de văzut** - f.; 12,50 Știri; 13,10 Mag. agricultorilor; 13,25 Vechi jurnale; 13,45 Religie mozaică; 14,15 Comorile științei; 14,45 Povestirile orașului - doc.; 15,15 Expediția - s.; 16,05 Primul cosmonaut - doc.; 16,55 Dunărea - doc.; **17,25 Ura, ne mutăm la țară** - s.; **18,00 Hallo, hallo** - s.; 18,30 Secretele cosmosului; 18,35 Dumnezeu să te binecuvânte cinstite meserias; 19,00 Știri; 19,30 Poveste de seară; **19,40 Liceul** - s.; 20,30 Deasupra hotarelor; **21,00 Septembrie** - f.; 22,50 Portret - doc.; 22,45 Știri; 23,10 Ganz Gut - doc.; 23,50 Doumentar; 0,20 Jurnal cultural

PRO 7

10,00 Marte sau Venus? - show; **10,30 Fotografie pentru crimă** - pol., SUA, 1991; **12,20 Clubul agenților secreți** - act. SUA,1996; 14,00 SAM - mag.; 15,00 Talkshow-uri; 18,00 Taff - mag.; **19,00 Prietenii tăi** - s.; 19,30 Futurama - d.a.; 20,00 Desene animate; 20,30 Galileo - mag.; 20,55 Știri; **21,15 Șapte zile** - s.; 22,15 Clubul comediei; 22,45 Parada comediei; 23,20 TV total; **0,20 Action!** - s.; **0,45 Seinfeld** - s.; 1,52 Magazin cinematografic.

TV 5

9,30 France Feeling; 10,05 Zig Zag Café; 13,00 TV5 Știri; 13,05 Cifre și litere; 14,05 Magazin de știri; **15,15 Nici un tătic nu face pipi din picioare** - f. rel.; 17,15 Magazin economic; 17,30 De peste hotare; 18,05 Piramida; 18,30 Întrebări pentru un campion; **19,15 Nici un tătic nu face pipi din picioare** - f. rel.; 22,05 Punctul pe i; 23,00 Jurnal TV5; **23,15 Post coitum, animal trist** - dramă, Franța, '97.

EUROSPORT

9,30 Nascar - rel.; 11,30 LG Super Racing; 12,30 Fotbal - Cupa WATTS - rel.; 13,00 Atletism - Marele Premiu IAAF II; 15,00 Sumo - rel.; 16,00 Fotbal - meciuri clasice la CM - rel.; 18,00 Trial CM - MP al Marii Britanii; 18,30 Trial CM - MP al SUA, de la Duluth; 19,00 Atletism; 21,00 Fotbal - Cupa WATTS - rel.; 21,30 Box; 23,30 Știrile Eurosport; 23,45 Motociclism - CM - MP al Olandei; 0,45 Fotbal - Cupa WATTS - rel.; 1,15 Trial - rel.; 2,15 Știrile Eurosport - rel.

S.C. SCAR COMPANY SRL

angajează

LUCRĂTOARE

pentru bobinat și asamblat miezuri inelare

VÂRSTA MAXIMĂ 35 ANI

Informații la telefon 286782
Str. A.M. Guttenbrunn nr. 129, Arad

(2365886)

VĂ RECOMANDĂM

ANTENA 1, ora 20,00 - Ultima șansă

Raymond este eliberat pentru bună purtare din închisoare și, așa cum se întâmplă în multe cazuri, decide să se lase de „meserie", dar nu înainte de a da o ultimă lovitură. E drept, Raymond vrea să pună mâna pe niște bani în scopuri nobile - vrea să-și ajute iubita, pe Addy -, dar asta nu înseamnă că nu este vorba de o fărădelege. Împreună cu amicii săi pune la punct un plan care presupune vânzarea unei cantități considerabile de droguri. Pornind spre Mexic, țara unde-i așteaptă cumpărătorul, Raymonmd, Curtis și Marcus vor lua și doi ostatici, drept garanție în caz că situația scapă de sub control.

S.C. EKR Elektrokontakt România S.R.L.

ANGAJEAZĂ
în cadrul departamentului de logistică:

Responsabil cu fluxul materialelor:
Cerințe:
- studii superioare tehnice/economice
- cunoaștere bună a limbii germane
- operare PC, Excel, Word, Access
- abilități organizatorice
- experiența în domeniu este un avantaj

Inginer pentru sisteme logistice:
Cerințe:
- studii superioare tehnice/economice
- cunoaștere bună a limbii germane/engleze
- experiența cu baze de date este un avantaj
- experiență în domeniul producției

Normator :
Cerințe :
- cel puțin studii tehnice medii (preferabil superioare) .
- cunoașterea bună a limbii germane(scris, vorbit)
- flexibilitate, inițiativă
- capacitatea și dorința de a lucra în echipă

Se oferă:
- posibilitatea de a lucra în cadrul unei companii multinaționale
- specializări în țară și străinătate
- perspective de promovare
- salarizare atractivă
- transport la sediul firmei

Dacă sunteți interesat, trimiteți CV-ul și scrisoarea de intenție în limba germană la sediul firmei:
S.C. EKR Elektrokontakt Romania S.R.L
Str. Ghioceilor nr. 6, 2977 Sântana, jud. Arad

Anca Andreescu Resurse Umane
Tel : 057 462089, 463473 Fax: 057 462090 E-mail: silies@autoelectric.de

(9877696)

CCIA Arad oferă spre închiriere restaurantul-bar din cadrul EXPO ARAD INTERNATIONAL și solicită oferte de catering pentru perioada târgurilor și expozițiilor.

Tel. contact:
0257-208845, 0721-274191

(c.62)

ROMANSTON IMPEX
ARAD str. Maramures 2 tel/fax: 057.289 116

Vă oferă cu livrare din stoc sau la comandă:
- **placaje din marmură, granit și travertin**
- **pervaze pentru geamuri din marmură**
- **pulturi de bucătărie din granit sau marmură**
- **blaturi pentru băi din granit sau marmură**
- **scări pentru interior și exterior din granit**
- **spărtură de marmură**

(C.A.)

ALEGE ARISTON
CENTRALE TERMICE, BOILERE, AER CONDITIONAT
ALEGE CONFORTUL

Gamă largă de modele atât pentru răcire cât și cu pompă de căldură. • Silențiozitate absolută, până la 34,6 dB(A) la viteză maximă, pentru modele mai mici. • Calitate și eficiență a sistemului de filtrare: filtre standard și filtre de carbon activ. • Controlul funcțiilor cu ajutorul microprocesorului.• Ideal pentru climatizare oricărui tip de încăpere. • Demontare și întreținere ușoară a filtrelor. • Compresor ermetic rotativ. • Design elegant.
*Detalii în magazine.

ARAD - B-dul Revoluției, nr.39-41,
Complex ZIRIDAVA, Et.2, Tel/Fax: 211.822

QUASAR
Un bun necesar!

IMPORTATOR ARISTON ÎN ROMÂNIA

(2360862)

BANKCOOP - BANCA GENERALĂ DE CREDIT ȘI PROMOVARE SA
(în lichidare)
VÂNZARE DE ACTIVE

BANKCOOP prin co-lichidatori
SC PricewaterhouseCoopers Managements Consultants SRL și SC Reconversie și Valorificare Active SA
anunță vânzarea prin licitație, în cadrul procedurii de executare silită, a urmatoarelor active:

Denumirea activului	Adresa	Data/ora licitației Locul licitației	Preț strigare
Autoutilitară "Mercedes" tip 1994/45E nr. AR-02-HTG cu remorcă Franța Robuste KR 2603 nr. AR-80-DNH - tonaj 22 T	Arad, Str. Bârzava nr. 4, Jud. Arad	04.07.2002 / 14.00 Arad	18.000 USD
Mobilă colțar 3 corpuri, valoare 10 mil. lei	Lipova, Str. Bugariu nr. 10, Bl. M3, Sc.A, Ap.12, Jud. Arad	04.07.2002 / 10.00 Lipova	10.000.000 Lei
Mobilă sufragerie, furnir nuc, valoare 10 mil. lei	Lipova, Str. Lugojului nr. 1F, Jud. Arad	04.07.2002 / 11.00 Lipova	10.000.000 Lei
Casă de locuit 2 camere și dependințe gospodărești - supr. totală 2.632 mp.	Comuna Pecica, Str. Turnu nr. 431, Jud. Arad	22.07.2002 / 14.00 Pecica	3.225 USD
Apartament 2 camere și dependințe, supr. 126 mp.	Com. Pecica, Bl. 1, Ap. 8	31.07.2002 / 14.00 Pecica	248.996.000 Lei

Vânzarea se va face conform dispozițiilor Codului de Procedură Civilă.
Informații suplimentare referitoare la activele scoase la licitație și la taxa de participare, puteți obține de la Dnul. Director Horia Ciuclea (Tel. 057 / 253.525).

PRICEWATERHOUSECOOPERS

SC Reconversie și Valorificare Active SA

(2733480)

Datorită unor lucrări de revizii în instalațiile de înaltă tensiune ale **SC ELECTRICA SDFEE Arad**,

în perioada
26.06.-28.06.2002
vor avea loc întreruperi ale alimentării cu energie și scăderi ale tensiunii

în zonele Pâncota, Ineu, Șiria, Bocsig, Cermei, Covăsânț, Seleuș, Șicula, Șilindia, Tauț, Târnova, Beliu, Craiva, Archiș, Bârsa.

Rugăm consumatorii din aceste zone să-și ia măsuri de siguranță, pentru preîntâmpinarea defectării aparatelor electrocasnice.

Vă mulțumim pentru înțelegere!

Director SDFEE Arad,
Ing. Crișan Eugen

(2733477)

Grupul Școlar de Arte și Meserii „Spiru Haret” UCECOM Arad

face înscrieri pentru
absolvenții de 8 clase
(cu sau fără examen de capacitate)
la **Școala Profesională** cu durata de 3 ani, la următoarele meserii:

- **Frizer, coafor, manichiurist, pedichiurist**
- **Bijutier**
- **Mecanic auto**
- **Tinichigiu vopsitor auto**
- **Electrician auto**
- **Ospătar, barman, vânzător în unități de alimentație publică**
- **Operator calculatoare pentru comerț și alimentație publică**
- **Cofetar patiser**
- **Bucătar**
- **Ceasornicar**

Înscrierile se fac la sediul școlii din strada **Emil Gârleanu nr. 1** între orele 9-16, **informații suplimentare la telefon: 280.967** începând cu data de 24 iunie 2002.

(9877690)

---

sc COTTA INTERNAȚIONAL SRL

societate mixtă româno-elvețiană cu sediul în Arad specializată pe producția de mobilă tapițată

ANGAJEAZĂ
CONTABIL(Ă) SEF(Ă)

Cerințe: experiență în domeniu, cunoașterea limbii germane sau engleze.

Se oferă posibilitatea de a lucra într-o firmă dinamică, realizarea unei cariere în cadrul unui concern multinațional cât și un pachet salarial atractiv.

Relatii la tel. 278.601 între orele 9,00-17,00 de luni până vineri.

(2733455)

CARAVANA VOLVO

Volvo Truck Corporation
vă invită la prezentarea noilor modele
Volvo FH și Volvo FM
în perioada 29-30 iunie 2002 la
PIAȚA AVRAM IANCU - ARAD

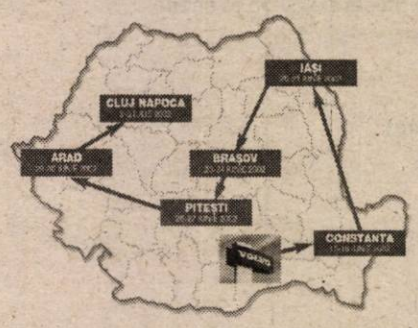

VOLVO

(2733465)

Firmă națională de producție mobilier angajează pentru Arad :

DIRECTOR DE PRODUCȚIE

Cerințe :
- Studii superioare de specialitate;
- Experiență într-o firma de producție mobilier din PAL;
- Cunoștințe operare PC;
- Cunoștințe de desen tehnic.

TÂMPLARI CALIFICAȚI PENTRU PRELUCRARE PAL

Cerințe :
- Experiență într-o firmă de producție mobilier din PAL;
- Vârsta maximă 30 de ani.

REPREZENTANT COMERCIAL

Cerințe:
- Studii superioare / medii;
- Abilități de comunicare și negociere;
- Cunoștințe de desen tehnic;

Noi oferim: un loc de muncă sigur într-o companie în dezvoltare, salariu motivant și posibilități de promovare. CV, Scrisoarea de intenție scrisă de mână și POZA se depun la Camera de Comerț Arad, camera 30, la d-șoara Doroteea BAICU, pana la data de 1 Iulie 2002. (c.62)

Numai candidații care corespund criteriilor vor fi contactați

IGO ROMÂNIA

ARAD, Str. Eminescu nr.6, ap.5
Telefon 282.180

Oferă **Credite comerciale**
Pentru
cumpărarea de locuințe,terenuri, autoturisme, etc.
rate avantajoase
cheltuieli medii anuale de 6 - 9%/an
ORAR LUNI - VINERI 9,00 – 17,00
(2366402)

PLANIFICAȚI-VĂ VIITORUL CU NOI!

Revenim la anunțul din data de 15.06.2002 prin care SC EXPERT SA, anunță deschiderea procedurii falimentului prevăzută de Legea 64/1995 rep. privind debitorul SC APROVED CONSTRUCT SA, dosar nr. 728/2002. Înștiințăm creditorii și fidejusorii societății că până în data de 16.07.2002 (data poștei), vă puteți înregistra declarația de creanță conf. art.87, la grefa Tribunalului Arad, Secția Comercială, str. G-ral Vasile Milea, nr. 2, Arad. Se convoacă adunarea creditorilor pentru data de 22.07.2002, ora 10,00 la Tribunalul Arad, sala 65. (C.A.)

Concern elvetian
prin firma
Gemaje Hair SRL
cu domeniul de activitate
prelucrarea părului uman

angajează

- **personal muncitor**
- **pentru laborator:**

cercetare, experimentare, producție

Pentru laborator sunt necesare următoarele condiții:
- studii medii;
- disponibilitate la program prelungit.

Firma oferă transport gratuit.

Relații la sediul firmei din Curtici, str. I. Meșianu, nr. 1 sau la telefon 206032 zilnic între orele 8,00-17,00.

S.C. TEBA S.A.

Arad, str. Patria nr. 14

Angajează

- Ingineri textiliști, tehnicieni pentru mașini de tricotat rectilinii STOLL. Specializare în Italia
- Confecționeri cu experiență
- Tehnicieni, responsabili pentru secția croi (Investronica, croit pulovere).

Condiții de muncă:
- salariu deosebit
- bonuri de masă
- transport gratuit
- asistență medicală gratuită la sediul societății

Vor fi avantajate persoanele cu experiență.

Persoanele interesate se vor prezenta la sediul societății cu un curriculum vitae.

(2733453)

AGENT VÂNZĂRI

(Crearea de noi relații comerciale și întreținerea lor în domeniul distribuției echipamentului electric)

CERINȚE:
- ❒ Studii medii sau superioare în domeniu
- ❒ Cunoștințe operare calculator (Word, Excel)
- ❒ Permis conducere cat. B
- ❒ Disponibil să lucreze cu program flexibil
- ❒ Disponibil pentru a efectua deplasări în țară
- ❒ Aptitudini sociale bune
- ❒ Domiciliul în Arad

REPREZINTĂ AVANTAJ:
- ❒ Experiența în domeniu minim 2 ani
- ❒ Limbi străine (engleza, maghiara)
- ❒ Recomandări de la foste locuri de muncă

SE OFERĂ:
- ❒ Oportunitatea de a constitui o carieră într-o companie multinațională
- ❒ Lucru într-o echipă de profesioniști
- ❒ Pachet salarial atractiv
- ❒ Cursuri de pregătire și perfecționare

Scrisorile de intenție și CV-urile se trimit prin fax la numărul 0257/280.047. Toate cererile vor fi tratate confidențial.
(9877699)

Fabrica de biciclete FIRST BIKE®
cu 40 de magazine proprii în țară
ISO 9002 Certificat Nr. 762

Ofertă promoțională

- peste 25 modele noi de biciclete pentru toate vârstele
- peste 500 de repere la piese de schimb și accesorii
- cele mai mici prețuri prețuri de producător *ofertă valabilă 30 zile
- garanție 18 luni

Acum și în ARAD!!!
str. Revoluției, nr.85 (între Teatrul de Stat și Primărie)
(2366320)

S.C. PREFIN EST EUROPE S.R.L.

ANGAJEAZĂ STR. 6 VÂNĂTORI, NR. 35/A - ARAD

SECRETARĂ DE PRODUCȚIE
Condiții:
- Studii superioare sau medii
- Cunoștințe și experiență operare PC (Word, Excel)
- Domiciliul stabil în Arad sau împrejurimi
- Cunoașterea limbii italiene este importantă.

OPERATOR DE PRODUCȚIE (bărbat sau femeie)
Condiții:
- Experiență în domeniul confecțiilor și cunoașterea limbii italiene constituie un avantaj
- Studii superioare
- Cunoștință și experiență operare PC (WORD, EXCEL)
- Domiciliul stabil în Arad sau împrejurimi

Cei interesați se vor prezenta la sediul societății cu cartea de muncă, buletinul de identitate, diploma sau adeverința care atestă pregătirea școlară și calificarea, începând cu data apariției anunțului în ziar, de luni până vineri începând cu ora 7,00.
Salarizarea va fi atractivă, conform experienței de lucru.
(2733452)

PARKTRONIC

Adresa: Arad, B-dul Revoluției nr. 82 ap. 21 Tel. 0257/232526

Persoanele juridice sau fizice

interesate pentru a închiria spații de parcare din zona centrală a municipiului - inclusiv B-dul Revoluției

SUNT RUGATE SĂ SUNE PENTRU ÎNCHEIEREA CONTRACTELOR
și alte informații la numărul de telefon 0257/252326.

Numărul de locuri de parcare fiind limitat vă invităm să ne contactați cât mai urgent.
(2733478)

NJ NORMAN & JARNIG S.R.L.

Str. Guttenbrunn nr. 24
RO-2900 ARAD
Tel. 0040 57 278 685
Fax. 0040 57 271 626
E-Mail: nj.mobas@rdslink.ro

VÂNZĂRI și ASCUȚIRI de PÂNZE CIRCULAR, PÂNZE PANGLICĂ LA METRU, BURGHIE și FREZE (9877652)

sc Baza Ateliere și Transport SA Arad

cu sediul în Arad, str. Poetului nr. 131/a

Angajează
- vopsitori industriali
- macaragist
- buldoexcavatorist
- lăcătuși construcții metalice
- sudori electrici și autogen

Informații suplimentare se pot obține la telefoanele nr. 0257/289.700; 273.242 int. 117.

(2733473)

OFERTA PROMOȚIONALĂ!

EURO-CASSA S.R.L.

ÎMPRUMUTURI

de la 10-40 milioane - comision 14% pe an și de la 50-500 milioane - comision 6% pe an pentru imobile, mașini etc.

ORAR 9,00-17,00, B-dul Decebal nr. 2-4, cam. 211.
Telefon: 284.390, 091.521.632 (S.C. PROIECT)
(9397908)

PRODUSE PROFESIONALE:

CAPAROL

Vopsele lavabile
Tencuieli structurate
Sisteme de termoizolatie
Orice culoare la Comandă!

Color Plus
Arad, str. Ion Ratiu, nr.25
Tel: 0257/251259 Fax: 0257/273724
e-m@il: casting@arad.ro

(2366162)

S.C. Continental Astoria S.A. Arad

Bd. Revolutiei 79-81

ROMANIA 1919 CONTINENTAL HOTELS

Închiriază un număr de 8 spații comerciale rezultate în urma modernizării complexului Astoria, cu suprafețele cuprinse între 10-70 mp. Informații la sediul societății (compartimentul tehnic) sau la telefon 281.094.

(C.A.)

Societatea comercială Zahăr S. A. Arad

cu capital social integral privat

Oferă spre vânzare

Activul „Ferma de animale" situat în extravilan la km. 4 pe drumul județean Arad - Curtici, înscris în C. F. în proprietatea vânzătorului, având o suprafață totală de 95.175 m. p., din care suprafața cu construcții 20.002 m. p.

Date tehnice:

- Terenul este delimitat prin împrejmuire cu gard din plasă de sârmă
- Construcții existente:
- 6 grajduri pentru creșterea puilor
- 5 grajduri pentru creșterea taurinelor
- 2 corpuri de clădire pentru birouri
- 1 corp de clădire pentru abatorizare
- 1 corp de clădire pentru șopron
- 1 corp de clădire pentru magazie
- 2 rezervoare pentru apă industrială
- 1 corp de clădire cu casa pompelor
- 1 corp de clădire pentru cantină

Utilități existente pe platformă:

- energia electrică = alimentare de la o linie de 20 kv prin două posturi de transfomare
- apa potabilă = rețeaua interioară racordată la rețeaua de apă potabilă a municipiului Arad
- apa industrială = asigurată din două surse, și anume din rețeaua de apă potabilă a municipiului Arad și din puțul propriu cu casa pompelor existent pe platformă
- canalizarea menajeră și cea pluvială = racordată la fosele septice existente pe platformă
- gazul metan = neracordat; traseul magistralei de gaz de medie presiune Arad-Șofronea este situat la 30 ml de limita de est a platformei

Activul este fără sarcini, conform extras de carte funciară, certificat în data de 15 mai 2002.

Spațiile sunt libere și se pot ocupa imediat după confirmarea achitării contravalorii contractului de vânzare-cumpărare

Din anul 1990 activitatea de bază, cea de creștere a taurinelor și a puilor a fost oprită, pe platformă desfășurându-se alte activități.

Cei interesați vor depune o scrisoare de intenție de cumpărare, la sediul societății situat în municipiul Arad, str. Bogdan Voievod nr. 14, jud. Arad, sau transmis prin fax, la numărul 057-289075, până la data de 02 iulie 2002.

Informații și relații suplimentare se pot obține la telefon 094-616297, de la persoana mandatată dl. Viorel Liviu Șipoș și de la direcțiunea societății 057-349414.

(2733339)

Îți asiguri succesul!

„Coordonez 60 de agenți AVIVA. Îmi place să lucrez cu oamenii și să-i ajut să dea tot ce au mai bun. Simt că în fiecare zi realizez câte ceva. E fantastic!"

Luciana TROACĂ, DIRECTOR DE AGENȚIE

Liderul pieței de asigurări din Marea Britanie și a 7-a companie de asigurări din lume, AVIVA are cea mai îndelungată tradiție în acest domeniu, funcționând neîntrerupt de peste 300 de ani. În România, echipa AVIVA se extinde.

Manageri și senior manageri
Arad

Ai experiență în lucrul cu oamenii și în coordonarea echipelor? AVIVA îți oferă acum nu unul, ci mai multe posturi de manager! Pasiunea și munca ta se vor reflecta în beneficii pe măsură.

„Înainte am lucrat în vânzări, dar am vrut să-mi dovedesc că pot înainta rapid în carieră chiar dacă schimb domeniul. Când am ales asigurările am făcut, cu siguranță, o alegere bună."

Bogdan ROZMARIN, MANAGER VÂNZĂRI

AVIVA

Așteptăm CV-ul dumneavoastră până pe5 iulie 2002, pe adresa: Calea Floreasca nr.133-137, etaj 2, sectorul 1, București, în atenția departamentului de resurse umane) sau pe fax, la numărul 021-203 83 01. Numai candidații potriviți vor fi contactați. Solicitarea dumneavoastră este strict confidențială.

(2733383)

COMPANIA DE TRANSPORT PUBLIC ARAD anunță publicul călător că:

Datorită unor lucrări de reparații la calea de rulare, se întrerupe circulația tramvaielor

- pe tronsonul **PODGORIA - ARADUL NOU**
- pe tronsonul **CĂPITAN IGNAT - PIAȚA ROMANĂ**

în data de 28 iunie 2002, între orele 21,00 și 24,00.
Se suspendă traseele de tramvai: L1, L2, L3, L5, L8, L16, L16 b, L18, L22
Se vor suplimenta traseele de tramvai L7, L15, L17.
Traseele de tramvai preurbane L10 și L12 au cap de linie Stația Făt Frumos

- Orele de plecare a traseelor preurbane L10 și L12 din Stația Podgoria nu vor fi modificate
- Traseul liniei L16 b de tramvai va fi înlocuit cu autobuzul între CET și Căpitan Ignat.
- Traseul liniei L6 de tramvai are cap de linie Zona II-III.

Transportul călătorilor pe tronsoanele menționate va fi asigurat cu autobuze.

Vă mulțumim pentru înțelegere.

(2733479)

S.C. LIPOMIN S.A. LIPOVA ROMÂNIA
Tel/Fax 0257 563.093

(2733392)

ANIVERSĂRI

Bucureşi că antrenorului lor,

TIBI NAGY,

destinul i-a scos-o în cale pe

ERZSIKE,

membrii echipei de fotbal din ŢIPARI ţin să-şi felicite conducătorul din adâncul sufletelor lor pentru nunta apropiată, urându-i „CASĂ DE PIATRĂ" şi strângându-i mâna pentru curajul de a pune, în sfârşit, capăt burlăciei. Sănătate şi copii frumoşi. ECHIPA. (19035)

„LA MULŢI ANI!"

VLĂDUŢ.

Eşti soarele ce ne luminează viaţa! Cinci crini regali pentru cei cinci anişori îi dăruim scumpului nostru

ŞERBAN VLAD-EMIL,

din FRUMUŞENI. Părinţii, tuşa, unchiul, bunicii şi baba. (18068)

Cu ocazia zilei de naştere, urăm doamnei

SĂBĂU FLORICA

din CURTICI, „LA MULŢI ANI!, multă sănătate şi numai bucurii. Cu drag: soţul, copiii şi nepoţii. (19222)

Cel mai bun lucru în viaţă este să existe cineva alături de tine, care să te înţeleagă, să te încurajeze când ai nevoie, să-ţi arate unde ai greşit, totul împletit cu dragoste. Mulţumesc că există, îl iubesc, este soţul meu,

GĂVRUTA DOREL.

Îţi dorim LA MULŢI ANI!, sănătate şi fericire. FABIOLA, DORIN şi BOGDAN. (19237)

MATRIMONIALE

Vrei să trăieşti o viaţă lipsită de griji, alături de un om care este gata să împartă totul cu tine? AGENŢIA MATRIMONIALĂ IPV EDITH reprezintă interesele a sute de cetăţeni germani care îşi caută o soţie. Poţi fi tu aceea. Sună la 0721.428.576; 219844. (17730)

Agenţia „ROMANA" intermediază CĂSĂTORII între femei oneste române şi bărbaţi germani. Telefon 255776. (19092)

Sexi, senzuală, sunt „sclava" fanteziilor tale. Ah, iubitule! vino!. Telefon 0721.778.190. (19235)

Tânără sexi, te aşteaptă în patul ei. Telefon 0744.160.682. (2669619)

VÂNZĂRI APARTAMENTE O CAMERĂ

Vând apartament 1 cameră, Alfa, et. I. Telefon 277887. (18798)

Vând garsonieră îmbunătăţită, zona Lacului, etaj 4, 7.500 USD, negociabil. Telefon 232909. (19015)

Vând apartament 1 cameră, Alfa, etaj I. Telefon 279718; 0744.542.931. (19007)

Vând garsonieră Alfa, 4.000 $, fără negocieri. Informaţii B-dul Revoluţiei, pop-corn - Aurelia. (19090)

Vând garsonieră, una cameră, baie, dotată ultramodern. Telefon 274118. (17927)

Vând apartament la casă, mobilat, 1 cameră, bucătărie, baie, antreu, pivniţă, cu telefon, satelit, gaz metan, în zona Boul Roşu, 6.500 Eu negociabil. Telefon 093 917 795. (18905)

Vând garsonieră CPL în Vlaicu, etaj I, îmbunătăţită, preţ negociabil. Telefon 275338 sau 0740.519.743. (2666949)

Vând garsonieră, confort I, etaj III, lângă Billa, îmbunătăţită. Telefon 0723.211.122. (19111)

Vând apartament o cameră, confort I, str. Miron Costin, zona Gării. Telefon 057-329148. (19126)

Vând garsonieră, 4.000 $, negociabil. Telefon 256098; 095.849.247. (19167)

Vând două garsoniere confort III, Calea Aurel Vlaicu, strada Predeal. Preţ informativ 1900 USD fiecare. Telefon 286195 şi 282509.

VÂNZĂRI APARTAMENTE DOUĂ CAMERE

Vând apartament ultracentral (zona Ziridava), 78 mp, 2 camere cu dependinţe, et. I, balcon, ideal cabinet, birou. Telefon 0744.784.443. (19089)

Vând apartament 2 camere, central, la casă, cu curte. Telefon 0722.397.419. (18260)

Vând apartament două camere, UTA, confort I, contorizat. Telefon 273049. (2666903)

Vând apartament 2 camere, la casă, îmbunătăţit, Grădiste. Telefon 210181, 276816, 0745.023.641. (18741)

Vând apartament 2 camere, Intim, 83 mp, semidecomandat. Telefon 0723.594.667. (18778)

Vând apartament 2 camere, contorizat, et. 4/4, fără probleme, zona Făt-Frumos. Telefon 276943; 090.211.547. (18772)

Vând apartament 2 camere, semidecomandat, contorizat, zona Poetului. Telefon 0745.195.913. (18447)

Vând apartament, urgent, îmbunătăţit, 2 camere, Fortuna. Telefon 272854; 349058. (18822)

Vând apartament 2 camere, decomandat, hol mare, amenajat deosebit, contorizat, balcon închis, boxă, bl. X4, et. III, preţ negociabil, la vedere. Telefon 254914, 0722.673.871. (18914)

Vând 2 camere, ultracentral, parchet, bun privatizare, 12.000 USD. Telefon 270856; 0722.257.409. (18882)

Vând urgent apartament 2 camere cu îmbunătăţiri, parter, bun şi pentru privatizare. Informaţii telefon 233243, 270477. (19052)

Vând apartament la parter cu: 2 camere, decomandate, canalizare separată, contorizare, gresie, faianţă, telefon, satelit, (ne)mobilat, în centrul cartierului Alfa-Arad, ideal privatizare, 10.000$. Telefon 0744.662.142, 283158, 282528. (18616)

Vând apartament 2 camere, parter, îmbunătăţit, în spatele BCR. Telefon 0257-252319, 0722.677.395. (18429)

Vând apartament două camere la casă, curte + anexă, zonă centrală, încălzire Arterm. Telefon 283553; 0745.632.646. (18955)

Vând apartament 2 camere, Vlaicu, etaj 1, preţ 11.000 USD, negociabil. Telefon 057/242031; 094.770.640. (2666945)

Vând apartament 2 camere, zona Vlaicu, preţ 7.000 $, negociabil. Telefon 229287 între orele 10-18. (1858653)

Vând apartament 2 camere, central, la casă, parter, încălzire termotekă, ultradotat sau schimb cu apartament 3 camere, tot central, la parter. Telefon 253526, 095 681 924. (19232)

Vând apartament 2 camere, în Vladimirescu, str. Gării. Telefon 240713. (2669615)

Vând urgent apartament 2 camere, Vlaicu - Fortuna, 6.200 USD, negociabil. Telefon 0257/247447; 0722.874.846. (19093)

VÂNZĂRI APARTAMENTE TREI CAMERE

Vând apartament central, 3 camere, 20.000 USD, ocupabil. Telefon 057 - 252715. (17723)

Vând apartament 3 camere, et. I, central, contorizat, proaspăt renovat. Telefon 094.157.340 sau 237053, seara după 20. (18769)

Vând apartament la casă, 3 camere, zonă centrală, 12.500 USD. Telefon 276990; 0744.783.858. (18828)

Vând apartament 3 camere, zona Confecţii, vizibil zilnic. Telefon 258116. (18768)

Vând apartament 3 camere, central, stil occidental. Telefon 338314; 0745.698.829. (18681)

Vând apartament 3 camere, central, parter, gaz, încălzire centrală, contorizat, bun şi pentru sediu firmă. Telefon 282080, orele 10-13; 16-19. (18993)

Vând apartament în Aradul Nou, 3 camere, decomandat, etaj VI, contorizat, termoficare, preţ 11.500 USD, negociabil. Telefon 263738. (19040)

Vând apartament 3 camere, str. Spitalului, bloc 3, preţ negociabil. Telefon 267935. (19036)

Vând 3 camere, ultracentral, îmbunătăţiri, etaj intermediar, 21.500 USD. Telefon 270856, 0722.257.409. (18882)

Vând apartament 3 camere, îmbunătăţit, et. II, plus garaj zidit, zona Podgoria, preţ 19.300 $, negociabil. Telefon 0744.555.341. (18750)

Vând apartament 3 camere, central, bun pentru privatizare. Telefon 253892. (18968)

Vând apartament 3 camere, et. I, zona Alfa, 11.000 USD. Telefon 257317. (19091)

Vând apartament 3 camere, central, modernizat, Chişineu-Criş. Telefon 520864; 0745.163.667. (19110)

Vând apartament 3 camere decomandate, 101 mp, Alfa, zonă bună. Telefon 277127; 0745.512.623. (19102)

Vând apartament pe str. Mucius Scaevola, colţ cu malul Mureşului, compus din 3 camere, bucătărie, 2 băi, 2 balcoane, boxă, garaj. Informaţii telefon 0744.757.505. (19198)

Vând apartament ultracentral, 3 camere, cu gaz metan, Legea 112, preţ negociabil 35.000 USD. Lichidez obiecte uz casnic + mobilă bucătărie, sufragerie, etc., str. Lucian Blaga nr. 3, ap. 9. Telefon 214617. (19217)

Vând apartament 3 camere, et. III, 87 mp. Telefon 262680. (2667890)

Vând apartament 3 camere, decomandat, lângă Orizont, parchetat, contoare, geamuri aluminiu, preţ 14.000$ negociabil.. Telefon 057-266888, 095 641 499. (2667891)

VÂNZĂRI APARTAMENTE PATRU-CINCI CAMERE

Vând apartament (asociaţie) 4 camere, dependinţe, garaj, îmbunătăţit, zonă ultracentrală, preţ 42.000 USD, negociabil. Telefon 0257/211804; 0745.169.760. (18242)

Vând apartament 5 camere, zona Billa, preţ 15.800 $. Telefon 0722.226.403; 0722.620.267. (18693)

Vând apartament 5 camere, zona Gării, etaj 4/4. Telefon 234281. (18792)

Vând 4 camere, asociaţie, central, 175 mp, garaj, 48.000 USD. Telefon 253364; 0722.257.409. (18882)

Vând apartament 4 camere sau schimb cu apartament 3 camere, în Micălaca. Informaţii telefon 264591 sau 0745.261.238. (18873)

Vând apartament 4 camere, etaj 4/7, lângă „Billa", 2 garaje. Telefon 0257/267793. (18456)

Vând apartament 4 camere, etaj I, decomandat, zona UTA + 2 garaje în vecinătatea blocului. Aşteptăm oferte serioase la telefon 0722.591.489. (18990)

Vând apartament 4 camere, decomandat, în Arad, Vlaicu, bl. Z.26. Telefon 0744.142.035. (18676)

Vând apartament 4 camere, decomandat, Micălaca - „Orizont", contorizat, parchetat, rolete, preţ 19.000 Euro, negociabil. Telefon 279877.

Vând apartament 4 camere (Micălaca), superîmbunătăţit, 35.000 USD, negociabil. Telefon 0723.382.496. (2667893)

VÂNZĂRI CASE

Vând casă central (S+P+M) fără intrare auto, intrare comună sub poartă 2 familii, dar casa şi curtea complet separate, ideală firme sau comunităţi religioase, preţ 25.000 $. Telefon 214416, 250890, 0723 852 189. (17172)

Vând casă Micălaca, str. Lipovei 77. Telefon 0722.226.403, 0722.620.267. (18693)

Vând urgent casă, 3 camere, grădină, curte, suprafaţă 1.100 mp. Informaţii str. Nouă nr. 23 (Gai). (2666904)

Vând casă cu grădină în Lipova (Radna). Telefon 561282, 093.474.418. (9877127)

Vând casă în cartierul Funcţionarilor, doi în curte. Telefon 0722.277.765. (18614)

Vând (schimb cu apartament 3 camere + diferenţă), casă, central. Telefon 233563, orele 11-18. (18542)

Vând casă Ghioroc nr. 481, zonă centrală, 16.000 $, negociabil. Telefon 0257-531.308. (2666924)

Vând casă în Gai, fără grădină, 2 camere, gaz şi apă la poartă. Telefon 094.592.272, 274491. (18957)

Vând apartament casă tip vilă, ultracentral, ideal sedii firmă, cabinete. Telefon 096.323.604, orele 12-15, 257284. (18998)

Vând casă Zimandul-Nou, complet renovată, geamuri termopan, apa în curte, gaz stradal, grădină foarte mare sau schimb cu apartament 3 camere + diferenţă. Telefon 0721.184.110. (19011)

Vând casă în Grădiste cu 2 camere, bucătărie, anexe şi grădină mare. Telefon 251851. (19006)

Vând casă Vladimirescu, cu tot confortul. Telefon 514634, 259088. (19057)

Vând casă în Cruceni cu grădină, complet mobilată, inclusiv 4 ha de pământ. Telefon 0745.697.932. (18666)

Vând (schimb cu apartament + diferenţă) casă mare, una mică, aceeaşi curte, încălzire centrală, îmbunătăţiri (gresie, faianţă), baie, grădină 30 ari cu vie, alte anexe, posibil mobilată, localitatea MOCREA. Telefon 230344. (16704)

Vând casă mică cu grădină (4.000 mp) şi 2 ha pământ, Covăsînţ. Telefon 235747; 092.402.216. (16657)

Vând casă mare, bună privatizare, necesită reparaţii. Telefon 0256-169608, 0256-198375. (18560)

Vând casă, str. Castor nr. 48 (18810)

Vând urgent casă în Fântânele, 3 camere, hol, bucătărie, beci, gaz, apă. Telefon 0745.882.515. (18652)

Vând casă, localitatea Vinga nr. 1049. Telefon 460414. (18813)

Vând vilă nefinisată, central-Grădiste, pe colţ, pretabil şi pentru motel, grădiniţă, etc. Telefon 0744.555.660. (18368)

Vând căsuţă una cameră + 30 mp teren Arad, str. Tudor Vladimirescu. Telefon 338288, seara. (18912)

Vând casă veche, de vacanţă, în localitatea Cladova cu teren aferent 1.230 mp, amplasament deosebit, lângă cursul apei, preţ 7.000 Eu, negociabil. Informaţii telefon 0722.191.309, 0744.506.469. (18969)

Vând casă în Grădiste, 2 în curte, 7.500 USD, negociabil. Telefon 057-218353. (19060)

Vând casă 5 camere, cu toate facilităţile, vizitatorului, cred că o să-i placă. Telefon 270505. (1908)

Vând casă 2 camere, Aradul Nou, grădină + seră, apă curentă, gaz stradal, ideal pentrú construit, suprafaţă 1200 mp. Relaţii 057-265383. (2667879)

Vând casă, Sâmpaul nr. 75. Informaţii la nr. 188. (18888)

Vând casă din cărămidă, 2 camere, bucătărie, hol, curte, grădină, posibilităţi apă, gaz, 2 în curte, zona UTA, preţ 8.000 $, negociabil, asigur transcriere. Telefon 0723.735.554. (2666944)

Vând casă Micălaca, strada Prutului nr. 15 - Calul Bălan. (19082)

Vând casă ultracentral, 3 camere, bucătărie, dependinţe şi 2 garaje, satelit, supravegheată electronic, ideal şi pentru firmă, str. V. Babeş nr. 16. Telefon 255054 sau 0722.241.528. (19081)

Vând casă cu grădină, localitatea Aluniş, la şoseaua principală nr. 327. Informaţii telefon 278548. (19107)

Vând casă 2 camere cu teren 550 mp în Vlaicu. Telefon 289214. (19094)

Vând casă str. A. Şaguna 230, 28.000 Euro. Telefon 282793. (19115)

Vând casă, grădină, anexe, Bujac. Telefon 0721.783.779. (19118)

Vând casă, Peregu Mic, 2 camere, bucătărie, grădină, anexe gospodăreşti. Informaţii Arad, telefon 237447. (19174)

Vând casă, mansardată, parter, spaţiu comercial. Telefon 0744.904.778. (19192)

Vând casă 3 camere, bucătărie, baie, str. pădurii. Telefon 281620; 268060. (19195)

Vând casă Grădiste, preţ negociabil 28.000 USD. Telefon 235098. (2669615)

Vând (schimb) casă 4 camere, garaj, tot confortul cu apartament 2 camere + diferenţa. Telefon 245554, Vlaicu. (2669605)

Vând casă 3 camere, comuna Vladimirescu. Telefon 515036. (2669606)

Vând urgent casă în Micălaca, 4 camere, bucătărie, cămară, posibilităţi apă, gaz, canalizare, preţ 13.000 USD, negociabil. Telefon 0740.901.043. (2667892)

Vând casă cu grădină 400 mp, str. Vârful cu Dor nr. 36, vizavi de Poliţie. Informaţii telefon 240659. (2669613)

VÂNZĂRI SPAŢII

Vând fermă de animale 470 mp, 24 boxe de padoc + anexă gospodărească, pe str. Steagului 93. Informaţii telefon 092.344.785; 250202. (18396)

Vând hală de producţie, 1.200 mp suprafaţă, teren aferent 5.600 mp, maşini de transport. Informaţii telefon 092.344.785; 250202. (18396)

Vând SPAŢII COMERCIALE 3 clădiri 60 mp, 40 mp, 20 mp, toate la un loc + curte 230 mp, zona Vlaicu. Telefon 092.621.961. (18827)

Vând casă cărămidă, front stradal 9 m, proiect spaţiu comercial, trifazic, apă, canalizare, gaz stradal achitat, grădină etc. str. Vârful cu Dor, 24, preţ 30.000 USD, negociabil. Telefon 0723.199.578. (18861)

Vând urgent hală 420 mp pentru producţie sau depozit, central, toate utilităţile. Telefon 094.568.863. (18871)

Vând (închiriez) clădire P+1, 300 mp, Bd. Revoluţiei, posibilităţi hotel, sediu firmă, multiple utilităţi. Telefon 0744.568.800. (18886)

Vând spaţiu comercial, ultracentral, suprafaţa 150 mp. Telefon 0722.238.837, 0722. 374.723. (18894)

Vând 42 mp pentru sediu firmă, birou, centru. Telefon 232943. (18899)

Vindem CABANĂ (Motelul CĂPRIOARA) construcţie nouă, 5 nivele din Staţiunea STRAJA, judeţul HUNEDOARA, cota 1400, zonă defavorizată, 64 locuri cazare, BAR, BUCĂTĂRIE, dotate STIL OCCIDENTAL. Telefon 092.211.566; 092.566.895. (18417)

Vând (închiriez) spaţii, zonă ultracentral. Telefon 093. 253.651. (18016)

Ocazie! Vând bar cu terasă, pe strand, preţ 6.000 $, negociabil. Telefon 091.285.073; 093.198.095. (17835)

Vând gheretă în Piaţa Catedralei. Telefon 0723. 455.200. (19022)

Vând gheretă 14 mp, vad bun. Telefon 213515; 092.709.493, orele 17-21. (19097)

Vând spaţiu comercial ultracentral, B-dul Revoluţiei. Telefon 236111; 0744.855.496. (19134)

VÂNZĂRI TERENURI

Vând grădină, loc pentru casă la CLADOVA nr. 38. Informaţii telefon 0744. 115.982.

Vând loc de casă 1440 mp, Vama Turnu, la şosea, 5.000 $, negociabil. Telefon 247753. (19200)

Vând teren pentru casă, intravilan, comuna TÂRNOVA - central. Telefon 237856.

Ocazie! Vând urgent loc de casă 1.440 mp, în Sânicolaul Mic, str. Paşcani nr. 7, la preţ convenabil, eventual plata în rate. Informaţii telefon 0744. 773.759, 288522. (18609)

Vând loc de casă în Aradul Nou (Tabacovici), 10 $/mp. Telefon 286744, 0722.690.350. (18937)

Vând grădină intravilan în Lipova - Băi, zonă agrement frumoasă. Telefon 236218. (19059)

Vând 2.000 mp teren în Subcetate. Telefon 0745. 697.932. (18666)

Vând 2 ha teren intravilan, centrul comunei Şimand, lângă Peco Petrom, ideal investiţii. Telefon 373179; 0745.354.974. (19055)

Vând loc de casă, utilităţi, 1200 mp, str. Hatmann Arbore, 6500 $. Telefon 0723.273.746. (19106)

Vând teren pentru casă de vacanţă în Cladova. Telefon 0722.344.713. (19183)

VÂNZĂRI AUTO

Vând AUTODUBĂ IVECO 3,5 tone, OPEL SENATOR automatic. Telefon 093. 253.651. (18016)

(Continuare în pagina 21)

(Urmare din pagina 20)

Vând OPEL REKORD 2,2, stare excepțională, an fabricație 1986. Telefon 0722.457.084.

Vând RABA frigorifică 16 tone, capacitate utilă 10 tone, stare foarte bună. Telefon 258285, 0744.507.216. (18176)

Vând Daewo Espero, 1998, climă, full option, stare excepțională, 5.200 $. Telefon 092.353.495. (19075)

Vând RABA basculă cu remorcă. Telefon 095.320.938. (19185)

NOU! ANVELOPE de ARO, JEEP, la numai 500.000 lei! Avem toate dimensiunile în stoc, la cele mai mici prețuri. Convingeți-vă acum! Telefon Arad, 259339; 0744.706.321, Lipova 563027; 563145. (18171)

Vând combină Massey Ferguson cu masa de 4 m, motor Perkins. Telefon 462974. (1858605)

Vând izotermă frigorifică Mercedes, util 8,2 t, trapă, 4.500 $. Telefon 206240. (18754)

Vând autobenă Raba 8,5 t, stare perfectă de funcționare. Telefon 0744.102.132. (1858608)

Vând Raba benă cu remorcă, în stare de funcționare, înscrisă normal. Telefon 462974. (1858609)

Vând SEMIREMORCI basculante și cu prelată, trailere, noi, leasing. Telefon 0722. 698.870; 0722.294.646. (f. 2733449)

Vând tractor U650, stare de funcționare, 95 milioane lei. Telefon 0744.270.794. (18900)

Vând microbus Fiat Ducato 8+1 locuri, an fabricație 1995, stare bună, preț 6.700 USD, negociabil. Telefon 094.592.272, 274491. (18956)

Vând (dezmembrez) Mazda 929, Lada 1500, înmatriculate, CIV, numere noi, 500 Euro. Telefon 286211. (18816)

Vând urgent două microbuze Fiat 238, preț negociabil. Telefon 0257-256829; 0722.262.185. (18863)

Vând ieftin disc 3,2, nou. Comuna Archiș, sat Nermiș, nr. 20. (18963)

Vând tractor U 445, an fabricație 1999, C. I. verificare tehnică. Telefon 094.393.797. (18983)

Vând urgent 2 motociclete Simson cu multe piese schimb și MZ 125. Telefon 0721.184.110. (19011)

Vând combine John Deere 430, masa 2,6, cabină, stare funcționare, una pentru piese. Telefon 0744.700.372. (1855695)

Vând combină C14 în stare bună de funcționare în Chișlaca nr. 136. Telefon 131. (19023)

Vând talon Mercedes, model 123, an 1977, numere noi + caroserie, înscris persoană fizică. Telefon 091.071.876. (19047)

Vând autoutilitară Ford Transit, 2400 cmc, Diesel, înmatriculat, 2.600 Euro, negociabil. Telefon 280442; 284002. (18113)

Vând Ford Mondeo Caravan, 1.600 cmc, 16V, fabricație 1994. Telefon 092 581 852. (18902)

Vând Dacia Nova, 1999. Telefon 338288. (18912)

Vând DACIA, 2000, preț negociabil. Telefon 218317; 0745.646.497. (2666933)

Vând WV Sharan TDi, 1997, 115.000 km, 1900 cmc, 90 CP, airbag, climă, alarmă, închidere centralizată, 10500 $, negociabil. Telefon 0744.599.599. (19121)

Vând Dacia 1310, an fabricație 1990, stare foarte bună, 1150 USD, negociabil. Telefon 057-532153. (19061)

Vând Dacia 1310, an 1990, stare perfectă, 4 uși noi, cauciucuri noi, preț 1.300 $. Telefon 0723.090.847. (18901)

Vând autotractor, 1991, climă, 3 axe, 350 CP, Euro 1 și semiremorcă, 2 axe, 22 to împreună sau separat. Telefon 0744. 866.241. (2666950)

Vând tractor U 650 în stare bună și ARO cu motor de Brașov. Telefon 057-261010. (2667884)

Vând Audi 80, 1989, 4.000 Euro; A4, 1996, 9500 Euro. Telefon 282793. (19115)

Vând Nubira, CIV, persoană fizică. Telefon 245268 sau 0740.059.161. (19125)

Vând Mercedes Cobra neînmatriculat, 700 Euro, negociabil. Telefon 0745.087.431. (19126)

Vând Mercedes 207 D, neînmatriculat, stare funcționare, 700 USD. Telefon 0744.564.864. (19129)

Vând Mercedes 190 D, neînmatriculat. Informații telefon 0744.607.113. (19180)

Vând Buceag 5 tone, motor tractor Diesel. Informații telefon 235607. (19190)

Vând sau schimb Dacia Nova, stare nouă, sub 7.000 km cu apartament bloc sau casă. Telefon 091.606.860. (19206)

Vând Dacia 1310, Break, 2000, injecție, alarmă, închidere centralizată, geamuri ionizate, preț 2.450 USD, negociabil. Telefon 212911, 0722.273.072. (19231)

VÂNZĂRI ELECTRO

Vindem: VITRINE frigorifice, CAMERE frigorifice, AGREGATE frigorifice, DULAPURI frigorifice, CONDENSATOARE, VAPORIZATOARE, panouri frigorifice - termoizolante; garanție. Telefon 281384, orele 8-18. (18523)

Vând calculator K-5, 166 MHz, 1,2 GB, 49 SD, RAM, 36xCD, RAM, FLOPY, DSCK, boxe 100 W, monitor digital Național cu ecran protector, placă sunet 32 bit, placă video 4 MB, 150 $, negociabil. Telefon 057-277239. (18936)

Vând CONGELATOR vertical cu vitrină, motoare, agregate frig, compresoare, ladă frig, expresso cafea. Telefon 093.253.651. (18016)

Vând combină frigorifică, preț 100 Euro, videorecorder - 25 Euro, congelator cu sertare. Telefon 275277.

Vând computer nou, procesor AMD K7 1200 MHz, memorie 256 SDRAM, HDD 16 GB, CD-ROM 48x, boxe, joystik, 17", monitor + CD jocuri 20 gratis. Telefon 228861, orele 19-21; 0740.919.477. (19075)

Vând televizor color, 1.500.000 lei, cu garanție. Telefon 275277.

Vând mașină spălat automată, preț 3.000.000 lei, cu garanție. Telefon 275277.

Vând CASE MARCAT FISCALE, CÂNTARE și PLATFORME ELECTRONICE, NUMĂRĂTOARE de BANI. Telefon 282829; 272727. (f.2365911)

Vând televizoare color, carcasă plastic, garanție. Telefon 219365, 0723.380.028. (18384)

Vindem Pentium 2 - 350 MHz HD 20 GB, 128 RAM - CD ROM, sunet, boxe, modem, monitor 15 digital, tastatură, mouse, 260 $. Telefon 280260. (18674)

OFERTĂ SPECIALĂ! Numai luna aceasta, cu marfă second-hand: VITRINĂ, LADĂ, COMBINĂ FRIGORIFICĂ, CONGELATOARE, FRIGIDERE până 20% reducere; TV COLOR, MAȘINI de SPĂLAT AUTOMATE, ASPIRATOARE, VIDEO 10%. Acum și în rate! Arad - telefon 0744.706.321, 259339; Lipova - 563027, 563145. (18171)

Vând TELEVIZOARE COLOR carcasă plastic, diferite diagonale, între 1.500.000-3.700.000 lei; CONGELATOARE, LĂZI, VITRINĂ și COMBINE frigorifice, între 2.500.000-4.500.000 lei; MAȘINI AUTOMATE, între 3.000.000-3.900.000 lei. Telefon 274600, orele 9-19 sau orele 21-23; 241355. (18262)

Vând mașină spălat automată, cuptor microunde, televizor color, video recorder, garanție. Telefon 214786. (18407)

Vindem Pentium 2 - 233 MHz 32 RAM HD 2,3 GB, CD ROM, sunet, boxe, monitor 14 - 200 $. Telefon 280260. (18674)

Vând ieftin televizoare color 37-72 cm. Telefon 338090, Arad. (18746)

Vând telefoane noi, sigilate, Nokia 3310 și Alcatel 311. Telefon 090.657.172. (17907)

Vând congelator Arctic, 5 sertare, stare bună. Telefon 230771, după ora 16. (18875)

Vând DECK-KASSET profesional, Pioneer. Telefon 289667. (17927)

Vând MAȘINĂ de SPĂLAT AUTOMATĂ, ultraperformantă, BOSCH. Telefon 274118. (17927)

Vând AMPLIFICATOR 2X 300 W. Telefon 274118. (17927)

Vând difuzoare 100-400 W și filtre. Telefon 289667. (17927)

Vând TELEVIZOARE COLOR, diagonală mare cu bild activ. Telefon 289667. (17927)

Vând FRIGIDER cu congelator, nou, cu 1 an garanție, 100 Euro. Telefon 274118. (17927)

Vând BOXE 100-600 W. Telefon 289667. (17927)

Vând CONGELATOR cu 4 sertare, nou, BOSCH, cu 1 an garanție, 100 Euro. Telefon 274118. (17927)

Vând mixer voci 12 canale stereo cu putere și boxe 2x200 W Dynacord. Telefon 274118. (17927)

Vând COMBINĂ MUZICALĂ profesională SONY 2x200 W. Telefon 289667. (17927)

Vând CONGELATOR vertical cu vitrină, motoare, agregate frig, compresoare, ladă frig, expresso cafea. Telefon 093.253.651. (18016)

Vând PI: 133 la 50$; 200 la 80$; 233 la 105$. PII: 233 la 135$, 333 la 160$. Telefon 0257-256169. (18928)

Vând xerox Canon NP.2020, format A3, A4, stare perfectă, preț 450 Eu. Telefon 259536. (2667882).

Vând CD portabil Panasonic, japonez, antishock, memory+ adaptor, avantajos. Telefon 0721.070.440. (19103)

Vând monitoare 17", garanție, preț 75 Euro, oferă specială. Telefon 0722.756.666. (9877132)

Vând congelator „Artic" 7 sertare în stare foarte bună, cu garanție, preț 3.500.000 lei. Informații telefon 258302; 0745.771.044. (19209)

VÂNZĂRI DIVERSE

„TITO" ȘIRIA vinde PUI VII de CARNE de cca 2 kg la numai 45.000 lei/kg. Telefon 0740.671.729, zilnic 8-20. (18880)

Vând FIER BETON 10500 lei/kg, str. Independenței nr. 7, Bujac. Telefon 273785; 0745.320.938. (19185)

Vând corabie cu pânze, model Galion francez 1780, lucrată manual, unicat, trei catarge, două punți L-1,2m; l-0,25 m; h-1,4m, preț 1000 Euro, negociabil. Telefon 057-277239. (18936)

Vând CÂNTAR SEMIAUTOMAT, aplice porțelan, POMI ORNAMENTALI (artificiali), dulapuri vestiar, BIROURI, OGLINZI, CASĂ VALORI (seif), ambalaj PVC 1/20 cu sticle 0,500, EUROPALEȚI. Telefon 093 253 651. (18016)

Vând sobă de încălzit cu gaz (CONVECTOR), import GERMANIA, stare ireproșabilă. Telefon 0257-212441 sau 0722.989.127. (18336)

Vând termotecă Bereta cu coș și turbo, sigilată. Telefon 0744.398.815.

Vând masă birou pentru calculator + scaun rabatabil, 3.000.000 lei. Telefon 228861, orele 19-21; 0740.919.477. (19075)

Vând PLASĂ GARD zincată - 21.000 lei/kg, toate dimensiunile; PLASĂ RABITZ - 40.000 lei/kg; CUIE - 17.500 lei/kg; SÂRMĂ NEAGRĂ - 17.500 lei/kg; SÂRMĂ ZINCATĂ, str. Vrabiei nr. 4. Telefon 289997, 0744.289.997. (18061)

Vând, din dezmembrări sere, țeavă și sticlă. Telefon 0744.649.637, 0721.288.627. (17036)

Vând BOLȚARI TERMOIZOLANȚI din zgură, cărămidă sau beton, 14 modele; BORDURI, PAVELE. Telefon 0745.634.885, 0722.621.600. (17748)

Vând NISIP, BALAST la domiciliul clientului. Telefon 257769. (18994)

Vând rolete plastic import - 270.000 lei/ mp, rolete lemn tei - 450.000 lei/ mp, obloane mobile din lemn - 850.000 lei/ mp, jaluzele verticale și orizontale. Telefon 0722.282.380, 0256-471939. (18181)

Vând LEMNE FOC, NISIP, BALAST la domiciliu. Telefon 214010, 093.686.677. (18792)

Vând ciment 112.000 lei/sac, peste 10 tone, la domiciliu; BCA 1.340.000 lei/mc. Telefon 093.573.124. (18732)

Vând NISIP, BALAST, cantități mici și mari, la domiciliu. Telefon 0721.097.763. (18119)

Vând LEMNE FOC, NISIP, BALAST, la domiciliul clientului. Telefon 210771. (18119)

Vând LEMNE FOC, NISIP, BALAST, la domiciliul clientului. Telefon 277027. (18119)

Vând utilaje de marcă, prelucrare prin așchiere, strunguri, Borwerk, prese, foarfecă vibratoare, utilaj de sudat prin presare, etc. Informații telefon 092.344.785; 250202, 206197. (18396)

Vând rolete plastic, import, rolete lemn, jaluzele. Telefon 0259.478503; 0745.594.415. (18514)

Vând BETON, MORTAR, ȘAPĂ. Asigur utilaje, transport. Telefon 0723.273.746. (18675)

Vând garaj cu plata în rate, zona Fortuna, bloc A11-A12. Telefon 0744.883.548. (18700)

Vând coltare și canapele, noi, plus SUA. Telefon 270018, 0744.509.801. (18780)

Vând COLȚARE, CANAPELE. Telefon 286069, 094.604.016. (18787)

Vând puicuțe Rosso diferite mărimi. Telefon 262619. (18743)

Vând termoteci pe gaz Vaillant, Yunkers (7.000.000 lei), pompe de recirculare (1.000.000 - 2.500.000 lei), diferite piese de schimb. Garanție un an de zile. Telefon 0740.249.544. (18790)

Vând nisip, balastru, piatră albă, piatră codru pentru fundații, mozaic alb, la domiciliul clientului. Telefon 0745.615.810. (18445)

Vând mobilier second-hand, import Germania, prețuri avantajoase, P-ța Sârbească nr. 7-8 Arad. Telefon 0723.640.549, 0745.632.646, 0740.059.120. (18954)

Vând BOLȚARI TERMOIZOLANȚI, DIFERITE DIMENSIUNI, foarte ieftin. Telefon 275551, 094 507 339. (18316)

Vând FĂINĂ import UNGARIA BL 55. Telefon 0721. 585.650. (2666931)

Vând zece bucăți struți de nouă luni. Telefon 0744. 797.831. (19002)

PUI de ȘIRIA! Vindem populației, la ferma „PRODAGRO CETATE" din ȘIRIA PUI VII de 600 gr și de circa 1,5 kg, vineri, 28 iunie, sâmbătă, 29 iunie. Informații telefon 0744.577.826. (19000)

Vând 20 măji grâu foarte bun, preț 2.700 lei/kg. Str. Alexandru cel Bun nr. 28/30 (Gai). (18995)

Vând corturi iglu, import Germania, cu folie dublă aluminizată, hol, de 2-3 persoane, preț 1.800.000, negociabil. Telefon 0744.531.337. (19016)

Vând pui pisică siameză și birmaneză. Ofer gratuit motan siamez. Telefon 276185. (19004)

Vând EUROBOLȚARI termoizolanți cu certificat calitate 300x250x200, 8.200 lei/bucata, 1 mc - 550.000 lei, 1 boltar - 7,6 cărămizi. Telefon 281491; 0722.381.750. (18193)

Vând mobilă SUFRAGERIE. Informații telefon 0740. 983.917.

Vând cherestea uscată, diferite sortimente. Telefon 0257-285586. (18797)

Vând termoteka marca Berreta Turbo 24KW, nouă, sigilată. Telefon 368628. (18060)

Vând PARCHET FAG, STEJAR, uscat, prețuri minime. Telefon 235271; 0744.555.338. (2667675)

Vând vacă gestantă (9 luni). Telefon 0745.263.175. (19065)

Vând dormitor culoare deschisă, stare foarte bună. Informații 0745.787.388, seara 368563. (19037)

Vând două locuri veci în Eternitatea (UTA). Telefon 236431. (19033)

Vând garaj, zona Vlaicu, Y-uri. Telefon 273195. (19025)

Vând drujbă nouă, aragaz cu 4 ochiuri și rotisor nou și mașină de spălat automată. Telefon 276606. (18982)

Vând loc casă Miniș, 0,5 ha teren arabil Sâmpetru German și 1 ha în Pusta Șiria și porumb boabe. Informații telefon 461592. (18907)

Vând două locuri veci cu bordură, Cimitirul Grădiște. Telefon 237996. (18836)

Vând mobilă 3 corpuri + pat, 5.000.000 lei, negociabil. Telefon 262760. (2667883)

Vând garaj autorizat, cu canal, zona Făt Frumos. Telefon 349273; 0721.633.782. (2666943)

Vând aparat de înghețată "Capriggiani„ și aparat de fabricat gogoși în stare bună de funcționare. Informații telefon 514910; 0722.245.496. (19131)

Vând urgent aparat popcorn, blaturi mese PAL melaminat (mahon), suporturi neon speciale pentru condens și umezeală și dozator bere. Telefon 0721.097.689. (19085)

Vând pui de carne peste 900 gr. Telefon 234678; 251079. (19095)

Vând 2 butoaie 200 litri pentru construcții, 100.000 lei/buc. Telefon 233942. (19119)

Vând porumb boane, 3500 lei/kg, 6 tone. Informații telefon 0723.029.947. (19127)

Vând instalație de sifon. Telefon 211429. (19132)

Vând semiremorcă Moskwici; motocicletă IJ.350 cmc. Telefon 0744.765.563. (19168)

Vând popi lemn esență tare. cărămizi noi porotherm, dulapi lemn, ladă metalică mortar, țiglă Ungaria, nouă. Telefon 0722.570.867. (19169)

Vând EUROPALEȚI noi. Telefon 0721.317.456. (19179)

Vând remorcă pentru ARO Padiș 1000. Telefon 0740 631.667. (1858654)

Vând 2 porci grași 100-120 kg/buc. Telefon 381139.

Vând coroană betonieră Telefon 0722.739.965. (19191)

Vând cuptor pizza și aparat hot-dog, negociabil. Telefon 0766-556710; 0745.255.820 (19197)

Vând navomodele-Veliere cu dirijare automată. Telefon 250436, orele 16-19. (19207)

Vând canapea extensibilă, stare foarte bună, 2.000.000 lei, negociabil. Telefon 0744 299.874. (19229)

Vând doi porci, 100-120 kg/ buc, preț 35.000 lei/ kg. Telefon 0257-244145. (2669609)

Vând rochie de mireasă cu toate accesoriile, preț 2.200.000 lei. Telefon 246439. (2669617)

Vând mobilă Berlin, corp central, semirotund, lemn masiv stare perfectă, jumătate preț. Telefon 217139, 0740.164.934 (19242)

CUMPĂRĂRI TERENURI, IMOBILIARE

Cumpăr spațiu comercial (exclus demisol) între Podgoria și Teatru sau str. Crișan. Telefon 0257-276552. (18862)

Cumpăr apartament zonă centrală, minim 100 mp, poate fi și Legea 112. Telefon 0744.577.050. (18884)

CUMPĂRĂRI ELECTRO

Cumpăr FRIGIDERE - 600.000-700.000, COMBINE FRIGORIFICE. Telefon 273965; 0721.838.968. (2666911)

CUMPĂRĂRI DIVERSE

Cumpăr VACI, VIȚELE, TAURI. Telefon 0722.941.123; 288968. (17184)

Cumpăr vioară 3/4. Telefon 281160, Arad. (19009)

Cumpăr bovine pentru sacrificat. Telefon 0744.433.112. (19072)

Cumpăr porci pentru sacrificat, plata pe loc, Telefon 0745.256.060. (19072)

Cumpăr acțiuni farmaceutice ARCATIM. Telefon 0722.947.124.

Cumpăr acțiuni SIF BANAT CRIȘANA. Telefon 0745. 201.940.

CERERI ȘI OFERTE DE SERVICII

Societate comercială angajez TÂMPLAR. Telefon 514634, 259088. (19058)

(Continuare în pagina 22)

(Urmare din pagina 21)

S.C. - producţie încălţăminte - angajăm PERSONAL CALIFICAT ÎN DOMENIU. Salarizare conform calificării + tichete alimente. Telefon 212488. (19238)

Angajăm, la ţară, FAMILIE SERIOASĂ pentru ÎNGRIJIT ANIMALE. Telefon 0744. 558.552, 289743.

FABRICĂ ÎNCĂLŢĂMINTE angajează MAŞINISTE cu experienţă pentru banda de cusut. Telefon 272240. (18721)

Angajăm VÂNZĂTOARE magazin alimentar. Telefon 0724.773.745 sau 258888. (18728)

FIRMĂ cu capital privat angajează, pentru lucrări de precizie, GĂURITORI şi RECTIFICATORI în COORDONATE. Informaţii telefon 514944, orele 7-15.30. (18876)

FABRICĂ ÎNCĂLŢĂMINTE caută femei pentru maşina de cusut, subţiat, termociment. Telefon 212928. (2666916)

Angajăm VÂNZĂTORI STRADALI legume-fructe şi ELEVI pe perioada vacanţei. Informaţii Petru Rareş 45 (Grădişte). (18916)

Angajăm, pentru perioada verii, elevi, studenţi, şomeri. Se oferă carte muncă, salar 4.900.000 lei, program flexibil. Telefon 276817. (18951)

NDB LOGISTICA ROMÂNIA SRL angajează PERSONAL pentru DEPOZIT (manipulanţi marfă) şi PERSONAL pentru serviciul control calitate. CV la fax 057-216729. (18974)

„MISTER'S" angajează CONTABIL şi OPERATOR CALCULATOARE, experienţă. Telefon 057/219939, 057/ 279089. (17925)

GABBIANO IMPEX angajează personal calificat în confecţionat feţe încălţăminte, pe următoarele posturi: MAŞINISTE, SUBŢIAT PIELE, CROITORI, MANUAL-CALIFICAŢI. Telefon 284011. (16687)

„MADONA" angajează TÂMPLARI, TAPIŢERI, DEPANATORI frigidere; CROITORI. Salarizare atractivă. Lipova, telefon 0744.796.542; 563145. (18171)

MINI MOND angajează CONFECŢIONERE; TEHNOLOG confecţioner. Calea Victoriei 41-43. Telefon 256053. (18829)

Angajăm VÂNZĂTOARE (18-30 ani) pentru raion BIJUTERII. Telefon 0722.361.107. (18979)

S.C. ARCONS SECURITY angajează AGENŢI PAZĂ şi INTERVENŢIE. Telefon 254329, 254417.

Magazinul „MATHILDE" confecţii femei, comandă, angajează CROITORESE. Telefon 281827, orele 9-18. (19012)

JOHANNA MOBILĂ angajează TÂMPLARI cu experienţă în M.D.F. şi PAL MELAMINAT. Salar atractiv, rugăm seriozitate. Telefon 272522. (19050)

SOCIETATE COMERCIALĂ angajează VÂNZĂTOARE magazin alimentar. Telefon 281349, 0722.581.852. (18667)

Căutăm INGINERI HORTICOLI, cunoscători ai limbii germane, chiar şi tineri absolvenţi. Informaţii telefon 0722.349.066 şi seara 289481. (2666918)

SOCIETATE COMERCIALĂ angajează TĂIETOR-AUTOGEN, LĂCĂTUŞ SUDOR. Telefon 0723.404.010. (18967)

SC ENERGOVESTAR SRL Arad, angajează ZIDARI, FIERARI BETONIŞTI, DULGHERI, SUDORI. Telefon între 7-15, 257017; 219898. (19063)

Restaurant cu terasă „LAKE GROVE" angajează BUCĂTARI, ajutori bucătari, OSPĂTARI, BARMANI. Telefon 0745.258.251; 0744.144.003. (19028)

SOCIETATE COMERCIALĂ angajăm AGENT COMERCIAL cu carte de muncă. Informaţii telefon 214554, orele 8-16. (19017)

Caut PERSOANĂ DINAMICĂ să ÎNGRIJEASCĂ, ridice BOLNAV. Ofer 100.000 lei pe noapte. Informaţii telefon 230361. (18940)

Angajăm TINERI absolvenţi (necalificaţi) pentru zugrăvit, parchetat. Telefon 0721. 751.375; 0721.991.668. (18851)

Angajăm BRUTAR cu experienţă. Telefon 0257-286115 sau 0722.394.266. (2667889)

SC PRODPAN SRL Arad angajează REVIZORI CONTABILI. Telefon 0721.222.044; 0744.766.904. (19078)

Angajăm PATISERĂ şi personal „FAST-FOODS" femei. Telefon 0745.849.964. (19071)

Angajăm SECRETARĂ. Cerinţe: operare PC, limbă italiană, evidenţă primară. Telefon 214177. (19070)

Angajăm ŞOFERI PROFESIONIŞTI: B, C, E. Telefon 259497. (19084)

Angajez VÂNZĂTOARE la gheretă NON STOP. Telefon 0722.709.493. (19097)

Angajăm MAŞINISTE şi MANUALI experienţă pentru confecţii încălţăminte. Telefon 348525. (19098)

Angajăm ZIDARI-ZUGRAVI cu carte de muncă. Telefon 0723.273.746. (19105)

Angajez BRUTAR şi PERSONAL în vederea calificării brutărie. Telefon 288763. (19109)

Angajăm SECRETARĂ absolvente promoţia 2002, facultatea de drept, „Vasile Goldiş". CV-urile se trimit prin fax la nr. 280047 şi se tratează confidenţial. (19135)

Angajăm MECANIC ÎNTREŢINERE utilaje prelucrări mase plastice, experienţă şi disponibilitate program prelungit. Tel.fax 275787.(19170)

„BAYSAN IMPEX" angajează OSPĂTARE cu experienţă, aspect plăcut, vârsta 20-30 ani. Telefon 0745. 628.724. (19171)

Firmă de cămăşi, angajează CONFECŢIONERE cu experienţă pe maşini liniare. Oferim salar atrăgător, bonuri masă, premii, abonament transport. Telefon 253062. (19173)

Angajez VÂNZĂTOARE fast-food. Condiţii: liceu, vârsta 18-25 ani. Telefon 210012, orele 14-16. (19184)

SC TRANS AUTOSERVICE SRL angajează CONTABILĂ cu experienţă. Telefon 289308. (19186)

A.F. TULUC încadrează urgent VÂNZĂTOARE alimentară. Informaţii 284880. (19187)

ŞOFER PROFESIONIST caut de lucru. Telefon 270873. (19194)

Angajăm SPĂLĂTOR AUTO cu experienţă. Telefon 232473, 093.919.931.

Angajez BUCĂTAR şi OSPĂTAR (bărbat sau femeie) pentru restaurant deosebit, zonă centrală. Telefon 0744.507.211. (19224)

SOCIETATE COMERCIALĂ angajăm TÂMPLARI şi ZIDARI FINISORI cu posibilitatea de a lucra în străinătate. Telefon 279387; sâmbătă - 0721.080.414. (19218)

SOCIETATE COMERCIALĂ angajează VÂNZĂTOARE cu profil articole de nunţi. Telefon 228848 sau 0744.624.074. (19216)

Angajăm MUNCITORI NECALIFICAŢI în construcţii. Informaţii telefon 281779 sau 212732. (19215)

Angajez ELECTRICIAN AUTORIZAT cu minim categoria I, definitiv. Telefon 0740.141.095, 241061. (19212)

LOTERIA ROMÂNĂ angajează VÂNZĂTORI în agenţii. Relaţii telefon 255699. (19211)

SOCIETATE COMERCIALĂ cu profil de comercializare en-gros materiale instalaţii sanitare, termice, gaz, angajează: 1. INGINERI VÂNZĂRI. Ce-rinţe: 1. Studii superioare tehnice, facultatea instalaţii în construcţii; 2. Cunoştinţe de marketing şi management; 3. Posesor permis categoria B; 4. Vârsta max. 35 ani; 5. Domiciliul stabil ARAD. Cei intersaţi sunt rugaţi să trimită C.V. la fax 271052, 275600. Informaţii suplimentare telefon 0722.450.792. (2669618)

FABRICĂ ÎNCĂLŢĂMINTE angajează MAISTRU cu MULTĂ EXPERIENŢĂ pentru formare bandă de cusut electrică. Telefon 272240. (2669614)

Angajez VÂNZĂTOARE cu experienţă profil alimentar. Telefon 251127, zona Confecţii. (2669612)

SOCIETATE COMERCIALĂ angajează GESTIONAR VULCANIZARE, vechime minim doi ani, vârsta maximă 35 ani. Telefon 0257-272200. (2669611)

PRESTĂRI SERVICII

„ANA-FRIG" repară: FRIGIDERE, CONGELATOARE, la domiciliul clientului, garanţie 1 an. Telefon 210420; 0745.967.198. (19172)

Forăm FÂNTÂNI stratul 1-2. Telefon 368315; 0745.426.403. (19088)

Şcoala IRIMIA înscrie. Elevi, studenţi, reducere 5%. Telefon 286602; 0744.506.847. (18414)

„IZOREX" execută lucrări HIDROIZOLAŢII. Garanţie 10 ani. Telefon 0257-267340; 0744.612.877. (19172)

MEDITEZ LIMBA ITALIANĂ. Telefon 0723.300.184

Şcoala de conducători auto „BELC", SERIE NOUĂ din 1 iulie 2002, cat: A, B, C, D, E. CASA SINDICATELOR, program 8-16. Telefon 230004; 381811; 0744.938.335.

SILDOR PROD, reparaţii - vânzări: FRIGORIFICE. Vânzare - montaj: AER CONDIŢIONAT. Telefon 270622. (c.)

INSTALAŢIE ÎNCĂLZIRE COMPLETĂ termotecă, calorifere, fitinguri, 36 rate, AVANS ZERO, fără giranţi, MANOPERA GRATUIT. Telefon 0740.848.239. (18762)

Şcoala şoferi „VÂRTACI" începe SERIE 29 iunie. Telefon 246527; 0721.477.552. (18256)

Executăm TÂMPLĂRIE din ALUMINIU cu GEAM TERMOPAN. Noi nu respectăm promisiunile. Telefon 274466. (18565)

S.C.
TERMOTEX
S.R.L.

ARAD, Str. O. Goga nr. 48
Tel. 057-250.529,
095.257.527

EXECUTĂ:

- ❒ construit sobe teracotă
- ❒ curăţat coşuri fum
- ❒ verificări aerisiri gaze la asociaţiile de locatari
- ❒ construit şeminee
- ❒ reparaţii generale construcţii
- ❒ curăţat şi şamotat cazane termice
- ❒ demontăm antene
- ❒ amenajări parcuri, grădini (alei rustice, pergole, grătare barbeque)

Preţuri negociabile.

A.F. BUCOS executăm toată gama lucrărilor CONSTRUCŢII. Telefon 263181; 0721.439.236. (17808)

Efectuez TRANSPORT şi DISTRIBUŢIE MARFĂ, Dacia pik-up (închisă). Telefon 270873; 0744.239.412. (18991)

HYPERION IMPEX execută PARCHETĂRI-clasic, laminat; RAŞCHETĂRI, PALUXĂRI. Telefon 210754, după ora 19; 0721.751.375. (18851)

Executăm LUCRĂRI din FIER FORJAT de orice tip. Telefon 0745.325.733. (18844)

Selectăm, ordonăm, copertăm şi LEGĂM DOCUMENTE (acte) curente şi de arhivă, ziare şi reviste ale persoanelor fizice, societăţilor comerciale, economice de stat şi private precum şi ale unităţilor bugetare. Telefon 256663, după ora 15,30.

Execut MASAJ la domiciliu. Informaţii ZIMBRAN CATIŢA, sat Iosaş, comuna Gurahonţ. (2667954)

Reparăm tapiţăm: COLŢARE, CANAPELE, SCAUNE, ROLETE, la domiciliul clientului. Telefon 219514. (19109)

EXECUT zidărie, tencuieli, zugrăveli, faianţări, acoperişuri, izolaţii, parchetări, fundaţii, consolidări, construcţii metalice. Telefon 234216; 090.696.157. (19108)

Repar FRIGIDERE, maşini spălat automate, la domiciliu, garanţie. Telefon 210405. (19101)

Execut ieftin ŞTAMPILE cauciuc, garanţie 30 ani. B-dul Revoluţiei 90. (19104)

LUKAS execută HIDROIZOLAŢII ACOPERIŞURI. Plata în RATE. Garanţie 10 ani. Telefon 270711; 0723.273.746. (19105)

Execut: ZIDĂRII, TENCUIELI, pardoseli, glet, zugrăveli. Telefon 287490; 247908; 0744.618.098. (19176)

SC „TRANS AUTOSERVICE" SRL face ÎNSCRIERI pentru categoriile: A, B, C, E, F. cu reducere 10% pentru ELEVI, SRUDENŢI, ŞOMERI, plata în rate. Telefon 289308. (19186)

P.F. execut LUCRĂRI FORAJ FÂNTÂNI. Telefon 0745.383.703, 0257-261270. (2669604)

DIVERSE

ÎNTREŢIN familie de vârstnici pentru locuinţă, ofertă serioasă. Telefon 242311.

În atenţia cititorilor,

VALERIA ZENA
cea mai puternică clarvăzătoare cu puteri paranormale care lucrează cu MAGIA ALBĂ şi puteri divine, de SÎNZIENE, rezultatele sunt garantate de la prima şedinţă, desface orice tip de farmece şi blesteme, aduce persoana iubită înapoi prin LEACURI şi DESCÂNTECE. Sunaţi telefon 0257-231892; 0744.288.220. (18865)

Stimaţi cititori arădeni, este venită la Arad, prezicătoarea

BRĂŢARA,
care lucrează cu MAGIA ALBĂ şi dezleagă orice tip de farmece şi blesteme. Telefon 0766.523.890. (19241)

Tămăduitoarea TAMARA vă stă la dispoziţie. DEZLEAGĂ orice tip de farmece, blesteme. Apelaţi cu încredere! Telefon 368624; 093.421.156. (18793)

Ofer ÎMPRUMUT VALUTĂ. Condiţii avantajoase. Telefon 091.907.564. (18490)

Tămăduitoarea VALENTINA vă dezleagă de farmece, de urât, beţie, impotenţă, epilepsie, de spor, cu apă luată de la trei izvoare din seara Sânzienelor, lucrează cu Magia Albă. Rezultate de la prima şedinţă. Telefon 091.193.868; 091. 564.457, cartier Micălaca, bl. 128, ap.4, str. Miorita. (19041)

Dezlegări în TRANSILVANIA, clarvăzători, exorcişti (români) orice domeniu (indiferent distanţa). Telefon 01/2524562, 094 528 876, 092 200 147. (17712)

Prezicătoarea, doamna

LARISA
venită la cererea oamenilor în Arad, pentru rezolvarea tuturor problemelor, ale oamenilor. Telefon 057 - 277888, 091.957.633. (18185)

La data de, 2 iulie 2002, ora 12, se va vinde la licitaţie publică apartamentul situat în Arad, Calea Aurel Vlaicu, bl. Z.18, sc. A, ap. 1, în cota de 1/3, proprietatea debitorului IOVANOV ILIE. Preţul de strigare este de 56.250.000 lei. Licitaţia se va ţine la sediul Biroului Executor Judecătoresc din Arad, str. Blajului nr. 2-4. (19113)

Sucursala CEC ARAD solicită SPAŢII în localităţile: SÂNTANA şi BÂRZAVA pentru închiriere în vederea amenajării unor agenţii; acceptăm oferte inclusiv în imobile particulare. (19117)

În vederea informării şi consultării populaţiei, SC ARH DESIGN SRL ARAD anunţă expunerea la panoul de afişaj la intrarea principală în Primăria Municipiului Arad, până la data de 8 iulie 2002 - P.U.D. Hale prefabricate pentru producţie mobilier, servicii şi depozitate - DN 7 stânga, FN ARAD. Eventualele opinii ale cetăţenilor se vor formula şi depune în scris, la Registratura Primăriei Arad, până la data de 08 iulie 2002. (19213)

TURISM

AMAD TOURISTIK efectuează transport internaţional SPANIA, ITALIA, PORTUGALIA, FRANŢA, GERMANIA, cu autocare moderne. Asigurări medicale. Rezervări zilnic, Arad, str. Cloşca, nr. 2, telefon 057 - 254453; 0721.507.080. (3252)

(Continuare în pagina 23)

(Urmare din pagina 22)

ITALIA, tarife excepționale. Informații telefon 213041 sau 0723.511.200. (18686)

Pletl

Asigură zilnic transport de persoane în GERMANIA pe ruta: Passau - Regensburg - Nürnberg - Würzburg - Aschaffenburg - Frankfurt - Giéssen - Siegen - Köln - Düsseldorf - Essen - Dortmund - Deggendorf - Landshut - Mühldorf - Augsburg - Ulm - Heilbronn - Stuttgart - Pforzeim - Karforuhe - Heidelberg - Mannheim. Călătorii în autocare noi, moderne, însoțitoare de bord, două bagaje gratuite, o masă caldă în UNGARIA. Cu plecare din KARLSRUHE: SPANIA, FRANȚA, PORTUGALIA. Intermediem asigurări medicale. NOU! Din 1 aprilie 2002, săptămânal excursie la COSTA AZAHAR, 11 zile (7 înoptări + mic dejun), 359 Eu. Informații și înscrieri, la AGENȚIILE PLETL din: ARAD, telefon 057/252291; LIPOVA - 057/561377; 563011. (c.)

ÎNCHIRIERI

Ofer spre închiriere MAȘINĂ FRIGORIFICĂ pentru NUNȚI. Telefon 289253.

Dau în chirie apartament la casă, str. Kogălniceanu nr. 6, ap. 7, (colț cu Ceaikovschi, linie2) pe termen lung, 47 mp, vizibil în data de, 7 iulie 2002 (duminică), orele 12-20.

Ofer spre închiriere apartament 2 camere, contorizat, semicentral. Telefon 281368. (19095)

Ofer spre închiriere apartament 2 camere, mobilate. Telefon 258669, 0740.529.502.

Oferim spre închiriere SPAȚII COMERCIALE pentru magazine, depozite, producție. Telefon 281036. (c.)

Ofer spre închiriere apartament central, 3 camere, garaj. Telefon 0723.572.499. (18657)

Închiriem spații comerciale ultracentrale în incinta Magazinului Aradul. Informații suplimentare la telefon 092.605.709. (18730)

Închiriez/vând spații 60, 100, 150, 117, 800, 700. Telefon 233081 (orele 9,30-12,30); 0745.219.263. (18756)

Ofer închiriere apartament mare, ultracentral, mobilat, termen lung. Telefon 281124. (18765)

Închiriez spațiu comercial 150 mp, zona UTA, str. Brâncoveanu nr. 49. Telefon 0745.195.913. (18447)

Ofer spre închiriere 100 mp, spațiu igienizat-diverse activități. Telefon 092.264.539. (18517)

Închiriez spațiu central, 60 mp, complet amenajat, 3 camere, gresie, faianță, termotecă gaz, pentru birouri, sediu firmă, str. Peneș Curcanul nr. 34. Telefon 254105, 264864. (18806)

Închiriez spațiu amenajat, central, intrare separată, 80 mp. Telefon 237181,0722.516.140. (18470)

Ofer spre închiriere apartament 2 camere, renovat, str. T. Vladimirescu nr. 4, parter, prefer firme, birouri, persoană străină. Telefon 282774, seara. (19182)

Ofer spre închiriere o casă ultracentral 4 camere, mobilate, singur în curte. Telefon 282826. (19021)

Dau în chirie garaj lângă Piața Fortuna. Telefon 274222. (18906)

Ofer spre închiriere spațiu comercial ultracentral, 55 m, B-dul Revoluției. Telefon 0722.389.668. (19080)

Ofer spre închidere pe termen lung, 2 camere, baie, antreu. Telefon 280153. (19128)

Închiriez garaj, str. Tudor Vladimirescu, lângă Piața Mihai Viteazul. Telefon 270873. (19189)

Dau în chirie SPAȚIU COMERCIAL în Grădiște, stradă principală, Petru Rareș, bine situat, AMENAJAT foarte MODERN. Telefon 0740. 870.117. (19204)

Primim o fată în gazdă. Telefon 261537. (19210)

† DECESE †

Cu adâncă durere în suflet ne despărțim de cel care a fost pentru noi soț, tată și bunic

TOTOREAN DIMITRIE.

Înmormântarea va avea loc azi, 28 iunie 2002, ora 14, de la Capela Cimitirului Pomenirea. Te plângem neîncetat și nu te vom uita niciodată! Familiile Totorean și Mornăilă.

Cu adâncă durere anunțăm încetarea din viață a iubitei noastre verișoare și mătuși,

ONCEAN ANA,

în vârstă de 74 ani, înmormântarea va avea loc azi, 28 iunie 2002, ora 13, la Cimitirul ETERNITATEA (UTA). Familiile îndoliate: ANTONIADE, POPOVICI, PUIE.

Cu inimile cernite de durere anunțăm trecerea în eternitate, după o scurtă suferință, a celui mai iubitor soț, tată,

BADEA FLOREA.

Înmormântarea va avea loc sâmbătă, 29 iunie 2002, ora 13, la cimitirul Pomenirea. Familia îndurerată.

† SERVICII FUNERARE †

RO STYL COMPANY
SERVICII FUNERARE COMPLETE
PRODUCĂTOR SICRIE
ARAD, STR. M. EMINESCU 22, TELEFON 214.422
Magazin deschis și noaptea
OFERIM
● SICRIE 10 MODELE DE LA 800.000 LA 3.600.000
● SICRIE LUX 4 MODELE DE LA 4.500.000 LA 20.000.000
● LENJERIE DECES 6 MODELE DE LA 300.000 la 2.000.000
● CRUCE, LUMÂNĂRI, PROSOAPE, BATISTE, MÂNERE și ȘURUBURI SICRIU
OFERTĂ SICRIU FAG CRUCE RESPETE 1.500.000
APELÂND LA SERVICII: ÎMBRĂCAT, FORMOLIZAT ȘI TRANSPORT BENEFICIAȚI DE 15% REDUCERE
LA SICRIU ȘI TRANSPORTUL LA DOMICILIU GRATUIT
▼PLATA SE DUPĂ ÎNCASAREA AJUTORULUI DE ÎNMORMÂNTARE
PĂREREA DVS. CONTEAZĂ!
TELEFON 094.690.121

SC „IN MEMORIAM" SRL
str. EMINESCU nr. 4
(ATENȚIE, vizavi de CINEMA MUREȘUL)
Tel. 057-211929, 093.343.964
str. ORIZONTULUI nr. 9A (Bujac)
oferă SERVICII FUNERARE COMPLETE - NON STOP.
Sicrie-modele multiple (simplelux), sicrie import ITALIA, ACCESORII. Intermediem COLACI, COLIVĂ etc.
ÎMBĂLSĂMĂM GRATUIT (formolizat).
TRANSPORT ÎN ORAȘ GRATUIT
SERVICII: SPĂLAT, ÎMBRĂCAT
PLATA ÎN RATE.
Transport INTERN - INTERNAȚIONAL
CELE MAI MICI PREȚURI

† CONDOLEANȚE †

Suntem alături de familia BUDA la marea durere pricinuită de trecerea în eternitate a celei care a fost mătușa noastră

BUDA MARIA.

Dumnezeu să o odihnească în pace! Familia Nelu și Mihaela Nica. (19116)

Întreg colectivul de cadre medico-sanitare din Complexul ILARIE CHENDI, este alături de asistenta TOTOREAN și fiica ei, la decesul iubitului lor soț și tată

DIMITRIE

și transmite sincere condoleanțe. (19202)

Suntem cu tot sufletul alături de colega noastră COCA TOTOREAN la decesul soțului ei iubit. Delia și Nelu Crișan. (19203)

Transmitem sincere condoleanțe colegei noastre, BIBARȚ CORNELIA în marea durere pricinuită de decesul tatălui. Colectivul SC AUTHENTIC SRL. (19225)

Suntem alături de Tuțu și Aurica la despărțirea de mama lor,

BODÎRLĂU LUCREȚIA

din VĂRȘAND. Dumnezeu s-o ierte și să-i dea odihnă veșnică. Familia Mureșan Dumitru. (19243)

† COMEMORĂRI †

Când trebuie să vorbesc despre ființe dragi care nu mai sunt lângă mine, mă cuprinde o tristețe amarnică.

CHRISTIAN,

o floare plăpândă m-a părăsit de 20 de ani, dar el își odihnește tinerețea lângă tăticul lui iubit

MIRCEA,

care n-a mai avut răbdare să-l lase singur în acel loc unde vom ajunge toți. S-au stins ca o lumânare și veghează asupra mea cu speranța că nu-i voi mai plânge, dar n-au reușit. Dacă aș putea construi o scară până la cer, într-o secundă aș fi lângă ei. Ce trist sfârșit! TINEL ARDELEAN. (9862)

S-a împlinit un an de când ne-a părăsit dragul nostru

HADGIA NICOLAE.

„Ce trist e-atunci când tata nu-i/ Pustie-i viața orișicui/ E-atât de goi și-atât de trist/ Când tata apare doar în vis." Fiul Gabi și soția Vali. (19045)

La 1 iulie se împlinește un an de când a plecat pe un drum fără întoarcere cel care a fost

HORIA IDUL.

O lacrimă, o floare, o lumânare pe tristul tău mormânt. Dumnezeu să te odihnească în pace! Soția care nu te va uita niciodată. (18933)

Nu trece o zi în care să nu fii prezent în gândurile noastre dar, mai ales astăzi în prag de sărbătoare, tati drag,

PETRU IOVI,

din SECUSIGIU. Destinul crud și nemilos te-a luat de lângă noi dar, nu și din sufletele noastre. „Trecu-tau tati draga 5 ani/ Parc-a fost ieri/ Și tot atâtea toamne/ Și atâtea primăveri" Timpul tace și trece iat noi rămânem cu dorul tău. Familia. (19114)

Se împlinește un an de când ne-a părăsit dragul nostru

CĂLIN HAȘ.

„Ai plecat din astă lume/ Nu ne-ai spus nici un cuvânt/ Ne-ai lăsat durere-n suflet/ Cât om trăi pe pământ". Comemorarea în 30 iunie 2002, ora 12, în curtea Catedralei Catolice. Tatăl Teodor, sora Neli și Emil, fratele Silviu și Cristina. (18811)

Se împlinesc 6 săptămâni de la decesul scumpului nostru soț, frate,

COSTEA PETRU (PUIU).

Parastasul va avea loc în fața mormântului din Cimitirul Eternitatea, sâmbătă 29 iunie 2002, ora 13. Familia îndurerată. (18864)

Pios omagiu la împlinirea a 10 ani de la trecerea în eternitate a dragului nostru soț, tată, socru și bunic

ing. agr. HERĂSCU NICOLAE.

Familia. (18904)

Se împlinesc 6 luni de când ne-ai părăsit frate drag

DIACONU JENICĂ.

O lumânare, o lacrimă și o floare. Fie-i țărâna ușoară! Surorile Nuți și Lenuța, cumnații Benone și Petrică, familiile Ioniță, Mătrescu și Diaconu. (18939)

Dor, lacrimi, durere la împlinirea a 11 ani de la trista despărțire de soțul meu

PANAITESCU ALEXANDRU.

Soția OLGA. (19005)

Cu inima îndurerată și sufletul nemângâiat, vă anunț că se împlinește 1 an de când moartea nemiloasă l-a luat de lângă mine pe bunul și dragul meu soț

ARDELEAN GHEORGHE (GHEMBEȚU).

Parastasul de pomenire va avea loc duminică 30 iunie 2002, ora 11, la Biserica Ortodoxă din cartierul Cadaș. „Cât ai trăit te-am iubit/ Cât voi trăi te voi plânge mereu" Dumnezeu să te aibă în pază! Soția VIOARA. (18986)

Pios omagiu, adâncă recunoștință la împlinirea unui an de când a plecat pe drumul fără pulbere, cel ce a fost

ARDELEAN GHEORGHE.

Vei rămâne veșnic în sufletele și amintirile noastre. Dumnezeu să te odihnească în pace! Familia Lucaci Petru cu soția Florica și fiica Liliana-Maria. (18987)

Tristă și îndurerată rămâne pentru noi ziua de 28 iunie, zi în care în loc de „La mulți ani!" îți vom spune „Dumnezeu să te odihnească, dragul nostru,

CURETEAN GHEORGHE,

la împlinirea 5 ani de la deces. Părinții, nepotul, sora și cumnatul, îndureraţi. (19019)

Un an greu și plin de lacrimi s-a scurs de când dragul meu soț

BARNA PAVEL,

a plecat dintre noi. Parastasul de pomenire va avea loc sâmbătă, 29 iunie în Cimitirul din SÎNICOLAUL MIC, ora 17. Nu te vom uita niciodată! Soția, fiul, nora și nepoata. Fie-i țărâna ușoară. (19024)

Astăzi, 28 iunie 2002, se împlinește 1 an de când s-a stins din viață iubitul nostru soț, tată, socru, bunic, frate și cumnat

CÎLB PAVEL.

Parastasul va avea loc duminică 30 iunie, ora 12, în localitatera MÎSCA. Dumnezeu să-l odihnească în pace! Familia îndurerată. (19046)

S-au scurs 6 săptămâni de la decesul dragului nostru soț, tată și bunic

RABOTKA LADISLAU.

Lacrimi amare pe tristul mormânt. Dumnezeu să-l odihnească în pace! „Cu fața spre perete mă lasă prin străini/ Să-nghețe sub pleoape a ochilor lumini/ Și când se va întoarce pământul în pământ/ Au cine o să știe de unde-s cine sânt?" În veci nemângâiați: Iuliana, Gabi și Răzvan. (2666939)

Astăzi, se împlinesc 4 ani de când ai plecat de lângă noi, dragul nostru

ing. SECHEȘAN IOAN,

din ȘIRIA. Rugăm pe bunul Dumnezeu să te ierte și să te odihnească! Soția, fiul, tata și sora cu familia. (19100)

Se împlinesc șase săptămâni de lacrimi și durere de când ne-am despărțit de iubitul nostru soț, tată și bunic,

plt.major în rezervă MARIȚA IOAN.

Parastasul va avea loc duminică 30 iunie la Biserica Ortodoxă din VLADIMIRESCU. Dumnezeu să-l odihnească! Familia îndurerată. (19120)

Cu adâncă durere anunț că s-au scurs 6 luni de la decesul soțului meu,

JENICĂ DIACONU.

Te plângem mereu: Anișoara, fiica Daniela, ginerele Carol și nepoțica Izabela. (19226)

Veșnic îndurerați amintim prietenilor și rudelor că la 1 iulie se împlinesc 2 ani de când scumpul nostru fiu,

SORIN LOBONȚ

a trecut în eternitate. Parastasul va avea loc duminică, 30 iunie 2002, la locul de veci. Dumnezeu să-l odihnească! Părinții și fratele. (2669607)

Celor care l-au cunoscut le aducem aminte că au trecut șase săptămâni de la cumplitul accident care l-a luat dintre noi pe cel care ne-a fost tată și soț,

col. (r) DUMITRU IOAN MEMETEA.

Slujba de pomenire va avea loc duminică, 30 iunie 2002, ora 15.00, la Cimitirul Eternitatea. „Tați tu pentru noi nu ai murit. Mor doar cei care sunt uitați." Carmen, Liana, Ionuț și Ovidiu.

S.C. SATLINE S.R.L. TELEFON 251.461, 094/507.211 SHOW ROOM ARAD, Piata Mihai Viteazul - BL. M7 - PARTER

TÂMPLĂRIE DIN ALUMINIU ŞI P.V.C.

E adevărat că un ziar de anunţuri poate să coste *doar* cât un bilet de tramvai ?

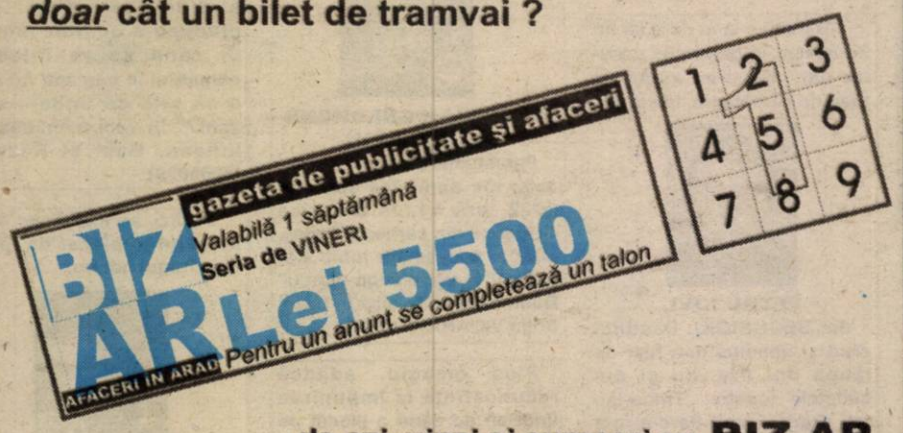

de azi, vinzi şi cumperi cu **BIZ AR**
gazeta de publicitate şi afaceri

din 28 iunie, la toate chioşcurile de ziare din ARAD (C.A.)

OFERTĂ SPECIALĂ!!!

COOPERATIVA DE CREDIT
„MUREŞUL" ARAD

în perioada 1-31 iulie constituie pentru persoanele fizice

„DEPOZITUL VERII" pe termen de 3 luni oferind
o dobândă specială de 31%

Informaţii:

- Calea Timişorii nr. 48, telefon 0257-286.195
- B-dul Revoluţiei nr. 29, telefon 0257-231.968
- B-dul Revoluţiei nr. 50, telefon 0257 - 254.884
- Micălaca, str. Beiuş, Bl. 608, telefon 0257-251.561
- Vladimirescu, str. Progresului, nr. 87-8699, telefon: 0257-514.124

(9877697)

270525 CORAURA Bd. Revoluţiei nr.10

Reduceri de sezon!

☒ Combine frigorifice
☒ Maşini de spălat automate
☒ Aparate de aer condiţionat

-10%

La noi puteţi găsi la cel mai mic preţ
televizoare cu diagonala de 51 cm şi teletext
4.999.000 lei

(2366470)

SANDOR ARAD ROMANIA tel./fax 0040-57-280632
UN NUME AL CALITĂŢII

VINDE MEMBRANE HIDROIZOLATOARE

MINERAL TREND V 4 (armătură fibră sticlă) 65.000 LEI/m2
MINERAL TREND FC 4 (armătură poliester) 88.000 LEI/m2
Preţurile conţin TVA şi se pot modifica în funcţie de cursul valutar

EXECUTĂ LUCRĂRI DE HIDROIZOLAŢII ÎNTRE:
100.000 lei/m2 şi 125.000 lei/m2
GARANŢIE 10 ani!

Căutăm pentru închiriere spaţiu depozit acces Tir!

(9877694)

S.C. S.R.L. **L.L. INDUSTRIES**

ANGAJEAZĂ
- VOPSITOR (e) în câmp electrostatic
- ECONOMIST cu experienţă pentru postul de DIRECTOR ECONOMIC

DETALII la 0257 - 214.905 între orele 11 - 17
093 - 008.030 după ora 17. (2733466)

ROSKO TEXTIL

Angajează de urgenţă

Muncitoare
calificate şi necalificate

Pentru angajare sunteţi aşteptaţi la sediul societăţii din Zona Liberă Curtici iar pentru informaţii suplimentare vă rugăm să sunaţi la nr. de telefon **0257-208.626; 0257-208.627** sau la numărul de telefon **0722.326.389**.

Rosko Textil este unul din cei mai importanţi investitori din Arad.

Societatea face parte dintr-un mare concern care are ca obiect de activitate producţia de lenjerie intimă.

Rosko Textil caută persoane dinamice şi serioase pentru activitatea de producţie.

(9877682)

Agricultori

SC **Servagromec** SA Arad

Vinde
- tractoare
- utilaje agricole şi combine subvenţionate 55% conf. OM 221/2002

Informaţii:
Arad str. Kogălniceanu 22
de luni până vinerea
între orele 8,00-16,00.
Telefon 280.712.

(2733378)

Sunaţi la 285.555!
TAXI REGAL

Cel mai ieftin

Pornire	5.990 lei
Tarif oraş	4.490 lei
Tarif afară oraş	8.000 lei

Apelaţi şi Câştigaţi!

Vă mulţumim pentru alegere

(c.b.)

Servito Contor ZENNER

În atenţia Administratorilor şi a Preşedinţilor Asociaţiilor de Proprietari

INVITAŢIE

Avem deosebita onoare de a vă invita la noul sediu SERVITO CONTOR ZENNER, de pe strada Liviu Rebreanu, nr. 70, în data de:

01.07.2002, între orele 09:00-11:00 sau 17:00-19:00
02.07.2002, între orele 09:00-11:00 sau 17:00-19:00

Vor fi dezbătute teme de actualitate legate de:

- *măsurarea consumului individual de căldură cu repartitoarele de costuri (cu evaporare şi electronice) şi robinete termostatate;*
- *modul de calcul al valorilor de plătit pentru fiecare apartament;*
- *reverificarea contoarelor de apă rece şi apă caldă.*

Pentru confirmarea prezenţei vă rugăm să sunaţi la 0257-206060 sau la tel.-verde 08008-206060, între orele 08:00-18:00.
Persoana de contact: Narcis Babţan (2733451)

BANCA "TRANSILVANIA" S.A.
SUCURSALA ARAD,
Str. Unirii nr. 5-7,
Tel. 057/283.122
CARD MAESTRO IN EURO

WEST BANK S.A.
ARAD, B-dul Revoluției nr. 88
TELEFON: 284.888; FAX: 285.202
WESTERN UNION TRANSFER DE BANI ®
Cel mai rapid mod de a primi bani din toată lumea

ADEVĂRUL

Cotidian independent Arad

Anul XIV, nr. 3644

Sâmbătă, 29 iunie 2002 • 16 pagini • 5000 lei • e-mail: adevarul@arad.ro; adv.pub@arad.ro

BRAT Publicație auditată în semestrul II 2000 — Tiraj mediu zilnic vândut: 33.205

PRESA VA FI GÂTUITĂ...

„Între alte fleacuri curente, ultimul consiliu de miniștri s-a ocupat și de legea presei. Și anume: a fost numită o comisie interministerială care să alcătuiască această lege.

Noua comisie a și început să lucreze, iar legea elaborată se va discuta în Parlament o dată cu votarea noului cod de procedură penală.

Așadar nu mai e de glumit.

Noul cod penal, alcătuit de competența și cinstea senatorului Tony Iliescu, tovarășul escrocilor Nacht și Vasilescu, e gata.

Va fi adus spre votare în primele zile după deschiderea Parlamentului.

Se știe: acest cod penal prevede aspre sancțiuni pentru așa-zisele delicte de presă.

De ce dar e necesară o lege specială?

Cine a venit cu această idee în ultimul consiliu de miniștri?

Și cum de majoritatea membrilor cabinetului au comis grava greșeală de a se lăsa impresionați de câteva argumente șubrede?

Să se voteze noul cod penal așa cum a fost alcătuit de comisia prezidată de senatorul Tony Iliescu!

Să se confecționeze, urgent, cât mai urgent cu putință, legea de gâtuire a presei!

Știți care vor fi primele victime? Bieții redactori ai oficioaselor de partid, acei confrați siliți de profesiunea lor să laude după poruncă, să comenteze evenimentele după ordin, să zugrăvească oamenii politici după sugestiile interesate ce li se vor da.

Suntem de acord cu acei care susțin că, în ultima vreme mai ales, s-au strecurat în presă analfabeți fără nici o pregătire, scribi fără nici o convingere, aventurieri fără nici o urmă de onestitate în inima și scrisul lor.

Dar trebuie să se știe că aceste elemente dubioase sunt eliminate de însăși breasla gazetărească.

Nu avem nimic împotriva reglementării profesiunii de ziarist.

E cazul însă să-i întrebăm pe politicieni: când va fi reglementată profesiunea de hăndrălău electoral?

Când se va stabili prin legi aspre ce anume categorii de cetățeni pot minți, pot înșela și pot fura în voie?

ȘTEFAN TABUIA

(Continuare în pagina 4)

Tragedie la Ineu

TREI TINERI - MORȚI ÎNTR-UN CUMPLIT ACCIDENT RUTIER

Pag. 9

Pag. 11

Angelo Gandolfi a sosit la Arad

ASTĂZI SE DECIDE VIITORUL „BĂTRÂNEI DOAMNE"

„O DATĂ E ACOLO, O DATĂ, DINCOLO"

• spune Dan Cancel, comisar-șef, despre Garda Financiară

Pag. 7

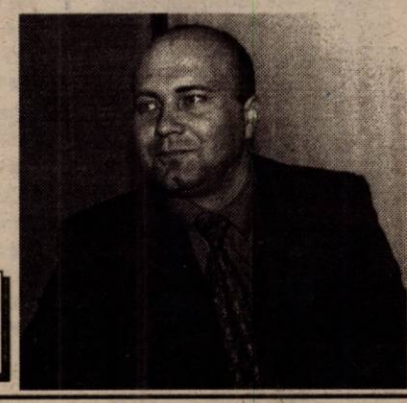

Potrivit meteorologilor
NE AȘTEAPTĂ UN IULIE CANICULAR

FOTO: ONORIU FELEA

Pag. 9

La praznicul Sfinților Apostoli Petru și Pavel urăm tuturor cititorilor care astăzi își sărbătoresc onomastica „La mulți ani!", sănătate și multe bucurii.
„ADEVĂRUL"

La închiderea ediției

UN BĂTRÂN DIN GAI ȘI-A DAT FOC ȘI A ARS CA O TORȚĂ

Pag. 4

s.c. SERGIU&GIANINA
execută
TÂMPLĂRIE DIN ALUMINIU și PVC KOMMERLING
Nr. 1 în Europa pt. ferestre și uși
◆ geamuri termopane
◆ rolete P.V.C. și aluminiu
◆ jaluzele verticale și orizontale
◆ site speciale insecte
◆ uși pliante PVC
B-dul Revoluției nr. 24, (colț cu Lacului nr. 1)
Telefon/Fax 212.512

ALPHA BANK S.A.
Arad, Str.Horia nr.2
tel. 252551, fax. 257359
OFERA CERTIFICATE DE DEPOZIT NOMINATIVE FARA COMISION LA CUMPARARE SI RASCUMPARARE
Garantate de Fondul de Garantare a Depozitelor în sistemul bancar în conformitate cu prevederile Legii nr. 88/1997

	Dobânda % p.a.			
	3 luni	6 luni	9 luni	12 luni
LEI	25	25,5	26	26,5
USD	3,05	3,45	3,50	3,55
EURO	4,05	4,45	4,50	4,55

VÂND sau ÎNCHIRIEZ | TEREN 7000 m² CU CONSTRUCTII (SPATII DE PRODUCTIE SI DEPOZITE) CU UTILITĂTI
Telefon/Fax: 272.812
Mobil: 091.269.700

Calendar

Astăzi, Soarele răsare la ora 5 și 41 de minute și apune la ora 21 și 26 de minute.

Au trecut 179 de zile din acest an. Au mai rămas 186 de zile până în anul 2003.

Praznicul zilei: Biserica ortodoxă: Sfinții slăviți apostoli Petru și Pavel; **Biserica greco-catolică:** Sf. ap. Petru și Pavel.

Bine ați venit!

La Chișineu-Criș: ***Demeter*** Mădălina.

La Ineu: *Țurcan* Vlad Cristian.

Cinematograf

Dacia: Blade II (SUA) 11; 13,30; 16; 18,30; 21

Mureșul: Camera fiului (Italia) 10; 12; 14; 16; 18; 20

Arta: În dormitor (SUA) 15; 17,30; 20

Sala Mică: Zi de instrucție (SUA) 15,30; 18,30

În județ Duminică, 30.06.2002

Pâncota: Jurnalul lui Bridget Jones (SUA) 16; Legea tăcerii (SUA) 18

Chișineu-Criș: Atlantida - imperiul dispărut (SUA) 16; Furios și iute (SUA) 18

Ineu: Băieți și fete (SUA) 16; Păcat originar (SUA) 18

Lipova: Toc înalt și minte brici (SUA) 16; Visul (SUA) 18; Frăția lupilor (Franța) 21

Au plecat dintre noi!

Onița Marie (1927); Laszlo Florica (1932); Oncean Ana (1927); Bibart Gheorghe (1925); Bodea Florea (1921); Scheidl Susana (1921); Duma Aron Gheorghe (1921); Selejan Anna Maria (1920); Gomoi Floare (1924); Bacinschi Maria (1908).

Prețul Aurului

BANCA NAȚIONALĂ. Pentru gramul de aur de 24 K: prețul cu ridicata - 344.053 lei, iar prețul de achiziție - 309.647 lei. Prețuri înregistrate ieri. PIAȚA NEAGRĂ. Aur 14 K: cumpărare - 150.000 lei/g, vânzare - 170.000 lei/g. Aur 18 K: cumpărare - 180.000 lei/g, vânzare - 200.000 lei/g.

Echipa de serviciu

MONICA ARDELEAN
secretar de redacție

Bianca Felea, Ioan Leac, Adela Pop, Dina Rujan
tehnoredactare computerizată

Radu Munțean, Zamfira Răzman, Dacian Todoța
corectură

Astăzi și mâine

FESTIVALUL DE MUZICĂ SEBIȘ - 2002

Sâmbătă 29 și duminică 30 iunie, la Sebiș se va desfășura a patra ediție a Festivalului de muzică organizat de Discoteca Ring și Primăria Sebiș. Invitați: • ACCENT • PEPE • CARMEN ȘERBAN • AUREL TĂMAȘ • VOLTAJ • HANY LAMBING • LIOARA BOȘCU • VIOLETA CHIRA • NICOLAE GUȚĂ • TINU VEREȘEZAN și alții. **Prezentator:** Dan Negru.

De Ziua Învățătorului, Senatul Universității de Vest „Vasile Goldiș" felicită cadrele didactice, dorindu-le sănătate și împliniri.

Rector,
prof. univ. dr. AUREL ARDELEAN
(2733486)

Meteo • Meteo • Meteo

Vremea va fi schimbătoare și ușor mai rece decât intervalul precedent. Cerul va prezenta înnorări temporare în prima parte a zilei, când izolat vor mai cădea averse de ploaie, apoi cerul va deveni variabil. Vântul va sufla slab la moderat, din sector N-V. **Temperaturi maxime:** 21 la 25°C. **Temperaturi minime:** 14 la 18°C.

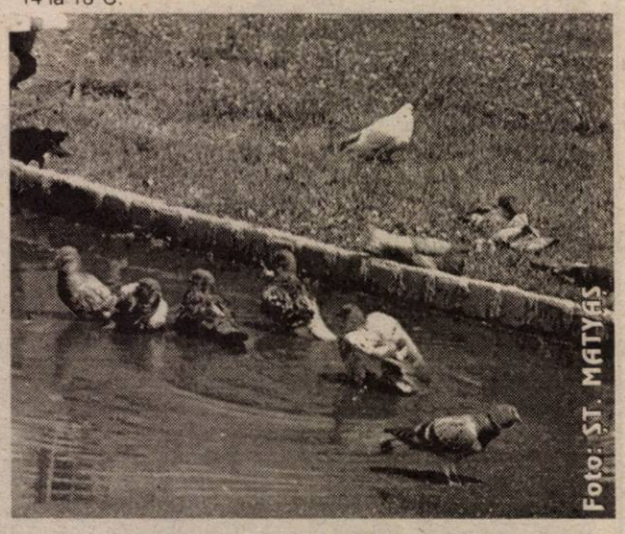

Horoscop

Sâmbătă, 29 iunie 2002

Berbec (21.03-20.04). Veți acționa cu prudență, însă și cu mare dorință de a duce la îndeplinire cu succes anumite acțiuni.

Taur (21.04-20.05). Tonusul dvs. este în creștere, iar această zi va fi extrem de favorabilă pentru dvs.

Gemeni (21.05-20.06). Este recomandabil să fiți pregătiți să faceți anumite compromisuri, dacă acest lucru se impune cu necesitate pentru a rezolva o anumită situație.

Rac (21.06.-22.07). Profitați de ziua aceasta pentru a încerca să realizați întâlnirile cu caracter social.

Leul (23.07-22.08). Unii dintre dvs. vor simți că mintea și inima nu vor fi în echi-libru: sentimentele nu vor mai putea fi controlate de rațiune.

Fecioara (23.08-22.09). Vă aflați într-o situație mai dificilă. Dacă veți analiza lucrurile cu mintea limpede, veți reuși să luați deciziile cele mai potrivite.

Balanța (23.09-22.10). Această zi i-o veți dedica persoanei iubite încercând să-i satisfaceți toate dorințele mai ales că ați cam neglijat-o în ultima vreme.

Scorpion (23.10-21.11). Pe plan profesional, evitați să luați decizii importante de capul dvs., fără a vă consulta, în prealabil cu colegii sau șefii.

Săgetător (22.11-21.12). Nu vă apucați de mai multe lucruri deodată, s-ar putea să nu terminați niciunul.

Capricorn (22.12-19.01). Se anunță o perioadă favorabilă pentru a vă îmbunătăți substanțial situația financiară.

Vărsător (20.01-20.02). Vi se va oferi ocazia unei investiții atractive. Procedați însă cu prudență: ascultați-vă instinctul și nu urmați sfaturile așa-zișilor experți.

Pești (21.02-20.03). La serviciu, pentru a face față tuturor problemelor, trebuie să munciți serios.

UTILITARE

PIEȚE, TÂRGURI

Astăzi este zi de piață la Chișineu Criș, Lipova, Pâncota, Felnac, Grăniceri, Hălmagiu, Moneasa, Pecica, Vărșand, Socodor, Șeitin, Vladimirescu, Zimandu Nou, Covăsânț. Târguri **săptămânale** se desfășoară astăzi la Lipova, Pâncota, Hălmagiu, Moneasa.

FARMACII DE SERVICIU

■ Farmacia **REMEDIUM** Arad, B-dul Revoluției nr. 52-54. Program luni-vineri: 7,30-20,00, sîmbătă 8,00-14,00. Telefon 233195.

■ Farmacia **TEAHAFARM**, Bd-ul Revoluției nr. 65. Program: luni-vineri 8-21, sâmbătă 9-13. Telefon 254.587.

■ Farmacia **SENSI BLU, ARAD I** Bd. Revoluției nr. 43. Program: zilnic 8-22 - inclusiv sâmbătă și duminică. Telefon 254.527

■ Farmacia **SENSI BLU ARAD II** Bd. Revoluției nr. 93. Program zilnic 8-22 - inclusiv sâmbăta și duminica. Telefon 214.955

■ Farmacia **OMNIAFARM**, Calea Aurel Vlaicu, Bl. Z28, cu program zilnic de la orele 8,00-22,00. Telefon 271724.

■ Farmacia **LIBRO PHARMA** non stop, Calea Aurel Vlaicu 60-68 (lângă stadionul UTA) telefon 212.992.

■ Farmacia **LARIFARM**, Calea Aurel Vlaicu, la parterul blocului Z 24 are program de lucru zilnic, între orele 7,00 - 23,00, telefon 246622.

URGENȚE STOMATOLOGICE...

... asigură Cabinetul din str. Crișan (în spate la Gionelli), program non-stop. Telefon: 253794.

• În zilele de sâmbătă și duminică, urgențe stomatologice asigură și cabinetul din B-dul Revoluției nr. 62, ap. 17, între orele 9,00-19,00. Telefon: 256665. Cabinetul Stomatologic din Calea Victoriei nr. 7 A asigură zilnic urgențe, inclusiv sâmbăta, între orele 10-15. Telefon 095.565.622.

ADMINISTRAȚIA FINANCIARĂ

Administrația Financiară a municipiului Arad: Asistență contribuabili (impozitul pe venitul global) - telefon 280633, 280733, int. 199 între orele 8,00 - 12,00. Informații mai pot fi obținute la adresa de web: www.finantearad.ro

ÎNREGISTRĂRI ÎN CAZ DE DECES

Biroul de Stare Civilă - decese face înregistrări după următorul program: sâmbătă și duminică, între orele 9,00-11,00. Tel. 281850.

TELEFON DE URGENȚĂ LA POLIȚIE: 955

Noile numere de centrală telefonică ale I. J. P. (Inspectoratul Județean de Poliție) Arad: 237.170; 237.803; 237.878; 237.887; 236.858.

ANUNȚ

Asociația „Insula Mureș" anunță azi, 29 iunie 2002, ședință cu proprietarii de cabane în legătură cu concesionarea terenului.

Întâlnirea va avea loc la ora 10,00, pe insula Mureș.

Comemorare

Duminică, 30.06.2002 se vor comemora cu parastas, foștii deținuți politici ai comunei Păuliș jud. Arad.

Slujba de pomenire va avea loc în Biserica Ortodoxă din Păuliș.

Ing. STOIAN ONORIU

CENTRUL DE ÎNGRIJIRE ȘI ASISTENȚĂ ARAD

Scoate la concurs următoarele posturi:

- 1 post muncitor calificat (electrician autorizat)
- 2 posturi asistenți medicali
- 4 posturi infirmiere

Cerințe:

- studii medii - infirmiere
- fără desfacerea contractului de muncă disciplinar
- autobiografie
- carte de muncă - copii și original
- autorizație electrician
- diplomă - asistenți medicali

Informații tel. 211020 sau 280332.

Dosarele se depun la sediul unității - Calea Bodrogului nr. 2, până la 19 iulie a.c.

„ADEVĂRUL" VĂ ASCULTĂ

La telefonul dimineții, 280944, între orele 9,00-12,00

☎ **Praf și mizerie.** O doamnă care a ținut să-și păstreze anonimatul, domiciliată pe strada Clujului, este nemulțumită din cauza mizeriei și a prafului din zona respectivă. „Noi plătim impozite ca și cum am locui în centrul orașului, dar nu beneficiem de aceleași servicii. Nouă nu ni se udă străzile după gunoi, cei de la Salubritate vin când au chef, și așa mai departe. Responsabilii cu astfel de probleme ar trebui să mai meargă și pe străzi lăturalnice, nu numai prin buricul târgului."

☎ **Injurii.** Dl. Călin Ionescu își manifesta nemulțumirea față de transmisiunile Televiziunii Arad de la Biserica Maranata. „În urma articolului apărut, am primit un telefon de la un neoprotestant care m-a înjurat și m-a făcut dobitoc. Or, este părerea mea și acelui neoprotestanți cu frică de Dumnezeu ar trebui să mă lase să-mi spun opiniile, nu să mă înjure la telefon."

☎ **Reclamație.** Mai mulți cetățeni din zona Miorița reclamă lipsa de profesionalism a lucrătorilor de la Salubritate care uită mereu de tomberoanele de gunoi din zonă. „Pe căldura aceasta, nu ne mai lipsea decât mirosul gunoaielor...", ne-a mai spus unul dintre locuitorii cartierului.

Redactor de serviciu,
S. AMBRUȘ

Cursul valutar*

VALORI ÎNREGISTRATE IERI, 28 IUNIE 2002

Denumirea valutei	BNR	BCR		BRD		Banca Transilvania		Banca Românească		Bursa neagră	
		C	V	C	V	C	V	C	V	C	V
Euro	33296	32712	33162	32780	33300	32200	33200	32431	33312	32600	33100
Dolar S.U.A.	33477	33350	33575	33650	33650	33100	33530	33250	33625	32800	33200
Forint	136	127	139	131	138	120	136	-	-	130	135

De ieri, la I. P. J. Arad

DOI OFIȚERI SUPERIORI AU TRECUT (OFICIAL) ÎN REZERVĂ...

În Sala Mare a Inspectoratului de Poliție al Județului Arad a avut loc festivitatea trecerii în rezervă a colonelului **Ioan Ulică**, care, timp de peste 30 de ani, și-a desfășurat activitatea în cadrul Inspectoratului, îndeplinind diferite funcții, până la cea de inspector-șef și a colonelului **Spînu Marian-Nicu**, care a activat în cadrul inspectoratului, în aceeași perioadă de timp, îndeplinind diferite funcții, până la cea de adjunct al șefului inspectoratului.

La festivitate au participat: prefectul Aradului, Dan Ungureanu, șeful Secției Județene a Serviciului Român de Informații, col. **Goron Dorel**, președintele Asociației Rezerviștilor din cadrul M. I., col. (r) **Tolbaru Marin** și un număr foarte mare de cadre ale Inspectoratului de poliție al județului Arad.

În alocuțiunile rostite de invitați și de șeful inspectoratului, s-au adus mulțumiri celor doi pentru întreaga activitate desfășurată în rândul cadrelor M. I., în slujba comunității. Șeful inspectoratului, lt. col. Nicolae Gudiu, le-a înmânat celor doi diplome și premii în valoare de 5.000.000 lei fiecăruia.

col. Ioan Ulică

Noii rezerviști și-au exprimat regretul despărțirii de inspectorat și colegi și nu exclud posibilitatea colaborării în viitor.

S. GHILEA

DE ZIUA ÎNVĂȚĂTORULUI

La fiecare sfârșit de cireșar, retrăim sărbătoarea tradițională școlii românești, prin care îi aniversăm pe toți aceia care, cu devotament și dăruire, clădesc temelia spiritualității umane, educă, formează cea mai de preț avuție a noastră, copiii.

Folosim acest prilej sărbătoresc pentru a-i felicita pe toți colegii pentru strădania depusă în acest an școlar, dar mai ales pe aceia care au format și au instruit elevii participanți la diferitele concursuri școlare, care le-au adus roadele binemeritate ale performanței.

Celor care încheie acum nu doar un an școlar, ci o carieră, aflați în pragul pensionării, le urăm multă sănătate, ani mulți și fericiți și permanentă tinerețe spirituală.

Inspector școlar general,
prof. Pavel Sârbu

DIRECȚIA DE SĂNĂTATE NU ARE BANI PENTRU VACCINUL ANTIHEPATIC

În lunile mai și iunie în județ au apărut două focare de hepatită: unul în Vladimirescu și altul la Zerind. **„Pentru nici un focar, DSP Arad nu a intervenit cu imunizare profilactică, cum a procedat anterior, din lipsă de fonduri pentru achiziționarea de vaccin antihepatic A. Din această cauză, recomandăm vaccinarea din bani proprii”**, spune dr. Dana Negru, medic primar epidemiolog în cadrul Direcției de Supraveghere a Stării de Sănătate a Populației.

Chiar dacă vaccinarea antihepatică nu este obligatorie, în fiecare an DSP asigura dozele necesare pentru populația expusă. Aceasta, deoarece costul unui astfel de vaccin este foarte ridicat: o doză pentru copii costă în jur de 400.000 de lei, iar una pentru adulți aproape de un milion. Iar pentru a-și produce efectul trebuie administrate două doze de vaccin la interval de șase luni între doze.

Din păcate marea majoritate a populației nu își permite achiziționarea acestui vaccin. Și asta, în condițiile în care Direcția de Supraveghere a Stării de Sănătate prognozează o creștere a numărului de îmbolnăviri după luna august.

Singura soluție rămâne prevenirea bolii prin respectarea normelor de educație sanitară...

ANCA BUGARIU

PE ȘOSELE...

Pe Calea 6 Vânători din Arad, **Trișcașu Emil Octavian** (33 ani), din Arad, declarant vamal la S.C. Agrivam SRL Arad, în timp ce conducea autoturismul „Tico”, având numărul de înmatriculare AR-17-CON, proprietatea firmei, din cauza neatenției în conducere a surprins și accidentat grav pe **Morar Cristian** (15 ani), din Arad, care circula regulamentar pe bicicletă, în aceeași direcție de mers.

IMPOZITUL DIN ACTIVITĂȚI AGRICOLE SE PLĂTEȘTE ÎN DOUĂ TRANȘE

Pentru depunerea declarațiilor privind veniturile din activități agricole este considerată în termen și ziua de 1 iulie, întrucât 30 iunie (scadența inițială) e zi nelucrătoare. Această declarație trebuie să o depună persoanele fizice care obțin venituri din activități agricole, cum ar fi: cultivarea și valorificarea florilor, legumelor și zarzavaturilor, în sere și în solarii, precum și a arbuștilor, plantelor decorative și ciupercilor, exploatarea pepinierilor viticole și pomicole. În 30 de zile de la primirea declarației, organul fiscal va emite și transmite contribuabilului decizia de impunere pe baza căreia se va plăti impozitul. Acesta se achită în două tranșe egale, până la 1 septembrie, respectiv 15 noiembrie.

Impozitul se calculează prin aplicarea cotei de 15% asupra venitului net stabilit pe bază de norme de venit corespunzătoare tipului de activitate desfășurată. Menționăm câteva norme de venit: • cultivarea și valorificarea florilor în sere și solarii - 3.600.000/ar/ciclu; • cultivarea și valorificarea legumelor și zarzavaturilor în sere și solarii - 2.200.000/ar/ciclu; • cultivarea și valorificarea ciupercilor - 25.200.000/ar/ciclu; • exploatarea pepinierilor viticole - 3.200.000/ar/ciclu.

G. KNAP

O.J.P.C. A DESCINS ÎN PIEȚELE AGROALIMENTARE

Ca urmare a temperaturilor ridicate înregistrate în ultima perioadă, O.J.P.C. și-a intensificat acțiunile de control privind verificarea modului în care sunt respectate normele de igienă privind producția, producerea, depozitarea, transportul și desfacerea alimentelor. În special au fost verificați agenții economici care practică comerțul ambulant. Numai într-o săptămână O.J.P.C. a desfășurat 126 de acțiuni de control (majoritatea în piețele agroalimentare). **Gheorghe Iancu** - inspector șef în cadrul O.J.P.C. informează că **„acțiunile de supraveghere a piețelor au fost desfășurate în colaborare cu Inspecția Sanitară de Stat, Poliția Sanitar Veterinară și alte organe ale administrației publice. În timpul acestora au fost aplicate sancțiuni în valoare de 350 milioane lei.”** O atenție deosebită s-a acordat verificărilor privind modul în care sunt respectate normele de igienă privind depozitarea și desfacerea alimentelor. Aici s-a urmărit în principal asigurarea unor condiții de depozitare care să prevină modificarea proprietăților nutritive, organoleptice și fizico-chimice, precum și contaminarea microbiologică. Inspectorii au mai verificat dacă transportul alimentelor se efectuează în funcție de perisabilitatea produselor, numai cu mijloace autorizate sanitar, igienice, care să asigure pe toată durata transportului condițiile impuse de reglementările legale. S-a mai controlat dacă unitățile de desfacere au asigurate dotările minime obligatorii, iar expunerea la vânzare a produselor alimentare se face la temperatura recomandată de producător.

Agenții economici verificați sunt: S.C. TOKAI S.R.L., A.F. KOVAGO, A.F. STANCA, P.F. TANDICĂ, A.F. STOICA, S.C. POIENARU S.R.L., A.F. LĂZĂRESCU, P.F. MUSCĂ, P.F. MUNTEANU, A.F. ANELL. Toți cei verificați au fost sancționați pentru nerespecatera normelor de igienă privind depozitarea, transportul și expunerea la comercializare a produselor.

O.J.P.C. Arad recomandă consumatorilor să achiziționeze produse alimentare (în special ușor alterabile: lapte și produse lactate, carne și produse preparate din carne, ouă etc.) numai din magazinele de specialitate, care au asigurate condițiile de igienă; să verifice dacă produsele achiziționate sunt în cadrul termenului de garanție; să verifice la locul achiziționării dacă alimentele nu prezintă modificări organoleptice (aspect, culoare, consistență și miros străine de natura produsului);

În cazul unor eventuale nemulțumiri privind calitatea produselor sau asupra unor deficiențe constatate, consumatorii pot să sesizeze O.J.P.C..

NADIA BODRAN

ANUNȚ

În perioada 8 iulie 2002-12 iulie 2002, Inspectoratul Teritoral de Muncă Arad organizează un curs de perfecționare profesională a persoanelor cu atribuții în domeniul relațiilor de muncă.

Cererile tip de înscriere se găsesc la sediul ITM de pe str. Episcopiei nr. 11-13, camera 29, etajul II, unde cei interesați se vor prezenta pentru întocmirea dosarului până cel târziu la data de 1 iulie 2002. Informații suplimentare la numărul de telefon 211740.

COMERCIANȚI „LA NEGRU”...

Lucrătorii Poliției economice au efectuat o acțiune în Piața Pompierilor, mergându-se pe linia protejării populației împotriva unor acte de comerț ilicit. Cu acest prilej, au fost depistați **Rădulescu Ioan** (35 ani), **Romanov Lidia** (21 ani); **Gligor Iosif** (42 ani) și **Marcheș Daniel Ioan** (30 ani), toți din Arad, care comercializau produse electronice, în special televizoare și videorecordere, fără a poseda autorizație și documente de proveniență a mărfii. Toți cei menționați au fost sancționați cu câte 150.000 lei, iar bunurile, în valoare de 25 milioane lei, au fost ridicate în vederea confiscării.

INFRACȚIUNI!

A fost introdus în arestul poliției urmăritul general **Ifrim Vasile** (32 ani), din Arad, care are de executat 4 ani și 6 luni închisoare pentru săvârșirea infracțiunii de trecere frauduloasă a frontierei de stat. ● Este cercetat în stare de libertate **Condea Cristian** (41 ani), din Sebiș, fără ocupație, care a tăiat ilegal un arbore din esență de „cer”, în valoare de aproape 3 milioane lei. Arborele aparținea Ocolului Silvic Sebiș. ● S-a ales cu dosar penal **Covaci Sabina Mirela** (33 ani), funcționar public la Primăria Sebiș, care nu a respectat o hotărâre judecătorească. ● Este cercetat **Șteț cu Ioan** (32 ani), din Pâncota, care în calitate de administrator la Ș. C. Emar Prod SRL Galșa, a achiziționat grâu de la mai multe persoane de pe raza județului Arad, fără însă a achita contravaloarea grâului. Cerealele au fost revândute la un preț, mai mic decât cel de achiziție, cauzând astfel un prejudiciu de 47.500.000 lei.

MINISTERUL MUNCII LINIȘTEȘTE ROMÂNII CARE LUCREAZĂ ÎN STRĂINĂTATE

Zilele trecute au apărut o serie de informații care le-au dat fiori reci românilor care lucrează sau vor să lucreze în străinătate. Respectivele „vești” în care se arăta că românii ce muncesc dincolo trebuie să plătească anticipat impozitele, aveau ca sursă o conferință de presă organizată de către patronatul ACORD din Capitală.

Referitor la toate acestea, Ministerul Muncii și Solidarității Sociale (MMSS) face o serie de precizări:

1. MMSS nu a lucrat și nu lucrează la vreun proiect de act normativ privind instituirea unor „impozite” ce ar trebui plătite de muncitor în momentul în care ar pleca să lucreze în străinătate.

2. MMSS nu a încheiat nici un acord, cu nici o bancă, și nici nu a dus tratative în legătură cu credite ce s-ar acorda muncitorilor pentru a-și plăti impozitele în avans.

3. MMSS nu a impus nici unei firme de plasare de forță de muncă în străinătate un anumit centru unde lucrătorii să-și facă analizele și controlul medical.

„Ținând cont de cele de mai sus, este clar că oamenii pot fi liniștiți”, a declarat dl. Victor Neamțiu, directorul general al Direcției Generale de Muncă și Solidaritate Socială Arad.

N. OPREAN

LIVADA, O COMUNĂ CU „LIPICI” LA INVESTITORI

În timp ce primarii altor localități se dau „de ceasul morții” să atragă măcar un investitor, la Livada firmele străine vin... singure. Pe lângă o societate româno-germană care va înființa o seră modernă, două ateliere de prelucrat marmură (una italiană și una româno-suedeză), au mai apărut două oferte. Un patron italian vrea să facă un centru comercial care să cuprindă magazin de desfacere, depozit, bar etc. O firmă româno-germană vrea să pună pe picioare o fabricuță de cherestea - care va produce materia primă pentru construirea de case din lemn. Primarul Gheorghe Urzicaru spune că le va vinde pământ la preț modic. Principala condiție fiind ca firmele să angajeze personal din cadrul forței de muncă locale.

Principalul motiv pentru care Livada a devenit o țintă a investitorilor străini o constituie distanța mică între Arad și graniță. Dacă mai punem la socoteală și infrastructura care e asigurată într-o mare proporție găsim „cheia succesului” în atragerea investitorilor, deținută de Consiliul Local Livada.

O. BULZAN

De luni SE VOR SCUMPI CARBURANȚII

Prețul unui litru de benzină Premium cu plumb va crește, începînd de la 1 iulie, cu 1.550 de lei, cel al unui litru de benzină fără plumb cu 1.300 de lei, în timp ce un litru de motorină va costa cu 750 de lei mai mult, se arată într-un comunicat al SNP Petrom remis agenției MEDIAFAX.

Majorarea prețurilor este motivată, potrivit comunicatului SNP, de creșterea, de la 1 aprilie la 28 iunie a cursului leu/euro de la 26.864 de unități la 33.296 de unități.

Sucursala Competrol București a SNP va practica, de la 1 iulie, următoarele prețuri: benzina Premium cu plumb - 21.650 de lei/litru, Premium fără plumb - 20.800 de lei/litru, Super Plus cu plumb - 22.050 lei/litru, Super Plus fără plumb - 21.000 de lei/litru, motorina - 15.650 lei/litru, Euro Premium - 23.700 lei/litru și Euro Diesel - 17.700 lei/litru.

Devalorizarea monedei naționale a fost singurul criteriu luat în calcul la stabilirea noilor prețuri, deși reprezentanții companiilor petroliere din România, inclusiv SNP Petrom, au solicitat într-o întîlnire cu oficialii Ministerului Finanțelor și cei ai Industriei o majorare de circa 3.000 de lei pe litru, avînd în vedere pierderile substanțiale înregistrate de rafinării și de stațiile de distribuție a carburanților auto, cauzate de practicarea unor prețuri care nu acoperă costurile de rafinare.

Ultima majorare a prețurilor la carburanții auto a avut loc la 1 iunie. Scumpirea care intră în vigoare începînd de luni este a șasea de la 1 ianuarie 2002.

Sărăcie lucie VINGANII N-AU BANI PENTRU...NUMERE DE CASĂ

Misiunea poștașului din localitatea Vinga devenise, în ultimii ani, extrem de grea. Numerele caselor aproape că nu se mai vedeau, unele erau căzute, iar altele atât de ruginite, încât cifrele nu se mai puteau citi defel. **„Era nevoie de numere noi neapărat** - spune **Petru Dellin,** viceprimarul comunei - **fiindcă cele vechi s-au deteriorat peste măsură. Unii nici nu mai știau ce numere au avut la casă..."**

Partea proastă însă este că oamenilor nici prin gând nu le trece să achite la Primărie contravaloarea numerelor noi. Chiar dacă nu sunt scumpe - costă doar 40.000 de lei bucata - majoritatea spune că nu de numere are nevoie cu prioritate, la salariile sau pensiile mici care sunt. **„O să încercăm să-i convingem** - adaugă viceprimarul **- că au nevoie de aceste numere și că nu sunt scumpe deloc. Le-am comandat la o firmă din Oradea, care ne-a oferit un preț foarte bun. Buba este că populația Vingăi este îmbătrânită, sunt foarte mulți pensionari ai CAP, cu pensii incredibil de mici, unele chiar sub 300.000 de lei și sigur că oamenilor le vine greu să dea banii aceștia pentru numere, când prioritar este să-și achite lunar apa, curentul etc."**

S-au comandat, în total, pentru localitățile Vinga, cu satele aparținătoare, Mailat și Mănăștur, 2600 de tăblițe cu numere de casă. Dacă în cele două sate numerele s-au împărțit deja, fiindcă cineva a umblat prin localitate cu ele, din casă în casă, la Vinga nu s-a reușit acest lucru. **„Urmează să procedăm la fel și la Vinga, iar dacă vor rămâne câțiva care nu plătesc, o să-i așteptăm de bani..."** - a găsit o soluție ad-hoc **Petru Dellin.**

EUGENIA BĂRDAȘ

3500 de dolari pentru Irina

Oameni de afaceri și vedete ale modei și showbusiness-ului s-au adunat, miercuri, la Hotel Lido, pentru a cumpăra sau prezenta ținutele de seară create de Irina Ternauciuc pentru o licitație specială ce a avut ca scop strângerea de fonduri pentru cursurile de master ale Irinei.

În urmă cu șase ani, Irina Ternauciuc a suferit un accident care a imobilizat-o într-un scaun cu rotile. Înainte de accident, Irina visa să devină creatoare de modă.

După, chiar a ajuns. De un an și jumătate, ea este asistent de designer la Ellis. Elena Lăslean, fondatoarea casei de modă arădene, a avut ideea de a organiza o licitație cu nouă ținute de seară create de Irina, după ce aceasta a fost admisă la un master la prestigiosul Institut Marangoni din Milano.

Licitația "O speranță pentru Irina" a început anevoios. Florin Călinescu, vedeta care a susținut licitația pentru primul model, a fost nevoit să cumpere el însuși rochia cu trei sute de dolari, prețul de pornire, pentru că nimeni nu a licitat. După trei strigări, Călinescu a cumpărat ținuta și i-a dăruit-o Biancăr Brad, cea care o îmbrăcase. Treptat, oamenii de afaceri și vedetele din sală au răspuns apelurilor repetate de a o ajuta pe Irina. "Cred că ar

fi un mod elegant de a o ajuta pe Irina", a spus Elena Lăslean pentru a impulsiona cea de-a doua licitație, susținută de Radu Moraru.

George Pădure a cumpărat cu 450 de dolari a treia rochie, o ținută elegantă din organza aurie, îmbrăcată de Monica Davidescu. Alte vedete care au achiziționat creațiile Irinei au fost Mădălina Manole și Cornel Nistorescu, prin telefon. Elena Lăslean și-a adjudecat la rândul ei o rochie la care licitația se împotmolise. "Ar trebui să fim cu toții mai relaxați", spunea Leonard Miron în acele momente, amintind auto-ironic de sacoul său roșu de la Eurovision.

Evenimentul s-a animat cu adevărat la sfîrșit, cînd mai mulți bărbați au licitat în paralel pentru două ținute de seară negre cu nuanțe de violet. Defilările îndelungi ale celor două manechine printre rândurile de scaune puse față în față au avut succes. Avînd ca preț de pornire 250 de dolari, ținutele din satin au fost vîndute cu șase sute de dolari fiecare.

Printre momentele de licitație și-a făcut loc muzica Mădălinei Manole, Anastasiei Lazariuc, Alinei Sorescu, dar și a violonistului Șerban Lupu și a formației Krypton. S-au aflat în sală și Oana Roman, Iuliana Marciuc, Gianina Corondan, Cabral și Luana. Majoritatea celor prezenți au cumpărat trandafiri din material textil, cusuți de Irina și de modelele care au îmbrăcat creațiile.

Potrivit Elenei Lăslean, au donat bani pentru masterul Irinei și clientele casei de modă Ellis, Gabi Szabo și alți sportivi care au dorit să rămînă anonimi.

Cei care lucrează alături de Irina spun că ea trăiește prin modă și pentru modă. A obținut mai multe premii la concursuri de design vestimentar, a creat pentru prezentatori și moderatori de televiziune precum Andreeea Raicu, Alessandra Stoicescu sau Raluca Moianu. Irina însăși spune că moda este "o modalitate de expresie compatibilă cu firea ei". "Sînt genul de persoană care se sperie de interacțiune. Cu timpul am învățat să îmi camuflez timiditatea. De acum înainte îmi va fi mai ușor să văd prieteni în jurul meu. Aș vrea să remarcați un paradox: Elena, un designer vestimentar, care face totul să ajute un alt designer", a spus Irina Ternauciuc la finalul serii. Irina urmează să folosească sumele obținute (3500 $, față de necesarul de 13.500) pentru masteratul din Italia, unde a fost admisă în toamna anului trecut.

Se intenționează repetarea demersului în vederea atingerii sumei minime necesare acestui nobil scop.

CJA A MODERNIZAT UN DRUM ÎN HĂLMĂGEL

După ce anul trecut a fost reabilitat drumul între localitățile Hălmăgiu și Hălmăgel, în această săptămână Consiliul Județean a reușit să finalizeze modernizarea unui nou drum în Hălmăgel. Șoseaua, care se întinde pe 1,3 kilometri, a fost finanțată din fondurile Consiliului Județean, lucrarea ridicându-se la 500 de milioane de lei. **„În paralel cu acest drum, se lucrează la regularizarea Văii Hălmăgelului, în urma solicitărilor noastre făcute la Ministerul Apelor în 2000, după inundațiile din acel an",** ne-a declarat vicepreședintele CJA Gheorghe Falcă.

COSMIN MIHUȚA

PRESA VA FI GÂTUITĂ...

(Urmare din pagina 1)

Ședințele Parlamentului sunt deseori simple adunări de derbedei care se acuză, se înjură, se amenință și-și pocnesc fălcile unul altuia.

N-au fost promovați bătăușii parlamentari până la rangul de miniștri?

E oare nevoie să pomenin din nou numele lui Manolescu-Strunga?

N-au fost înscăunați în fruntea instituțiilor financiare oameni culeși din cluburile cu mese verzi, gen Dorel Dimitrescu?

Pușcăriașii au fost, nu o singură dată, aleșii sacri ai națiunii.

Escrocii au perorat, în fiece sesiune, de la tribuna Parlamentului, pentru cinste și pentru dreptate.

Fraudatorii avutului public solicită încă, la întrunirile electorale, încrederea alegătorilor pungășiți.

Tovarășii escrocilor compun legi și cumpănesc sancțiuni penale!

Presa va fi gâtuită.

Cei ce pregătesc această gâtuire nu au autoritatea morală s-o facă.

Ce atitudine va lua presa, adevărata presă căreia îi sunt scumpe și dragi libertățile?

Un lung huideo, un prelung fluierat, un huo! unanim, iată replica.

Și o rezistență dârză."

Articolul de mai sus a fost scris de Zaharia Stancu și a fost publicat în 25 septembrie, anul 1935. Îl republicăm pentru uimitoarea sa actualitate și în același timp pentru deosebita sa valoare publicistică.

Nu în ultimul rând, pentru forța verbului și frumusețea metaforei, Zaharia Stancu a fost nu doar un mare scriitor ci și un ziarist de inegalabil talent. După cum lesne se poate observa, preocuparea actualilor deținători ai puterii pentru strangularea presei independente are tradiții istorice. În politica românească din urmă cu aproape șapte decenii preocuparea pentru limitarea libertății de expresie era la fel de virulentă. Ziariștii de forță precum Zaharia Stancu erau și în perioada interbelică la fel de incomozi precum sunt astăzi editorialiștii cu înalt grad de credibilitate la cititori. Și la fel de primejdioși pentru securitatea bandiților travestiți în aleși ai poporului.

Ca și cum n-ar fi suficient că oamenii puterii fură ca în codru, că adeseori vin în parlament direct din pușcărie, hoții de la guvernare în cârdășie cu cei din parlament vor să închidă și gura presei cârcotașe. Așa cum am scris și altădată în acest colț de pagină, corupții din fruntea țării se comportă asemeni fiarelor preocupate să înghită în liniște halca de carne smulsă din trupul victimei. Deranjate de martori nepoftiți, fiarele devin amenințătoare. Pentru răpitorii din sfera puterii dâmbovițene, presa este un fel de ghimpe în ochi. Un spin în locurile cele mai sensibile. Dacă ar fi exclusiv după capul mai degrabă pătrat al celor de la putere, ziariștii ar fi obligați să revină la statutul de simpli scribi la curtea noilor faraoni. De slugi obligate să scrie doar ceea ce agrează stăpânul de pe malurile Dâmboviței. Din păcate pentru ei, astăzi nu mai e posibilă gâtuirea presei, așa cum s-a întâmplat, în cele din urmă, în urma publiciștilor virulent acuzatoare a unor inegalabile condeie, precum cel care a scris editorialul de mai sus. Astăzi, slujitorii prin cuvânt tipărit a intereselor legitime ale cetățeanului împotriva abuzului de putere, a samavolniciilor și nedreptăților este puternic susținut de conștiința democratică a comunității euro-atlantice. Comportamentul brutal al puterii împotriva presei este pus la zidul infamiei de organismele democratice din Occident. Mârșavul drept la replică al ministrului Pașcu a primit ripostă fermă din partea celor mai prestigioase ziare din lume. Guvernanții pesediști preocupați să-i pună sub cheie pe ziariști pentru vina de a emite idei potrivnice puterii au primit recent mai multe riposte ferme din partea unor înalți oaspeți euroatlantici. Gentlemanii englezi sunt efectiv oripilați luând la cunoștință tratamentul inadmisibil aplicat presei, considerând că este inadmisibil ca un ziarist să poată fi condamnat pentru exprimarea unor idei personale.

Presați din toate părțile, infractorii travestiți în făcători de legi și ordine pe malurile Dâmboviței au fost nevoiți să dea un pas înapoi, prin micșorarea pedepsei cu închisoarea în cazul calomniei prin presă, dar nu au renunțat la ea ca în cazul insultei. Hoții nu se mulțumesc să fure: ei vor să-și devoreze prada în tihnă, nederanjați de lătratul unor copoi din presă. Pentru a le închide botul, nu s-ar da în lături de la nimic. În casa poporului, parlamentari cu porniri dictatoriale gândesc uși blindate pe coridoare pentru limitarea posibilităților de mișcare a ziariștilor. Acești neastâmpărați le strică tihnitul pui de somn de la îndelungatele ședințe, ori le surprind mostre de comportament rudimentar. Afurisiți torționari, acești ziariști teroriști mereu puși pe hartă ca nevrednicii deținători ai puterii...

La închiderea ediției

UN BĂTRÂN DIN GAI ȘI-A DAT FOC ȘI A ARS CA O TORȚĂ!

Ieri seară, în jurul orei 20,45, Ambulanța a fost solicitată să intervină de urgență pe strada Meșter Manole din Gai. În fața casei cu numărul 29, H. I. de 70 de ani a turnat motorină pe el și și-a dat foc. Vecinii au încercat să stingă focul, însă n-au reușit, deși au aruncat pe el câteva găleți cu apă. În momentul sosirii Ambulanței, bărbatul era ars din cap până-n picioare. Doar tălpile i-au rămas nevătămate datorită încălțămintei. După cum ne informa dl. Marius Chirilă, asistent principal pe mașina de urgență, H. I. prezenta arsuri de gradul IV pe 95% din suprafața corpului. Cum încă respira, a fost transportat de urgență la Spitalul Județean, Secția chirurgie plastică. „Astfel de arsuri n-am mai văzut din anii '80, atunci când a explodat o sondă de petrol. Ca să vă dați seama de gravitatea arsurilor, vă spun că doar în tălpile picioarelor am reușit să găsim două vene ca să-i punem perfuzii pentru operație. Ar fi o minune ca să scape cu viață", a conchis dl. Marius Chirilă.

La închiderea ediției, Poliția cerceta cazul în vederea elucidării motivelor care l-au determinat pe bătrân să-și dea foc.

NICOLAE OPREAN

S.C. „Adevărul" SRL nu-și asumă responsabilitatea pentru conținutul articolelor publicate, aceasta revenind în exclusivitate autorilor.

LA SCĂLDAT...

... cu Ioan Cuzman, nu cu Ion Creangă. De fapt, atât unul cât și celălalt nu fac decât să povestească niște amintiri. Unul din copilărie, altul de la maturitate. Evident, Ion Creangă cu mult mai mare talent, lăsând, totuși, mai puțin loc fabulației. În schimb, dl. Ioan Cuzman dă frâu liber imaginației și adună toată spuza posibilă pe turta proprie. Dacă am lua în considerare ce ne spune președintele SIF Banat-Crișana, dumnealui ar fi un neînțeles, unul care s-a luptat pe baricadele PDSR-ului și ale Aradului și partidul și arădenii au dat dovadă de ingratitudine față de uriașele sale eforturi pentru binele arădenilor și al patriei.

Or, lucrurile nu stau deloc astfel. Ioan Cuzman, în luptă politică cu A. Crăciun, a pierdut partida și partidul și a fost trecut pe linie moartă. Simțindu-l un pericol, A. Crăciun l-a trecut la rezerva de cadre. Între timp, I. Cuzman a mai dat din coate făcând cu ochiul și altora, dar, prudent și nehotărât, nu s-a înregimentat. Iar în privința situației sale din actualul PSD de ce nu a cerut explicit din partea conducerii centrale lămurirea situației? Nu a făcut-o pentru că lui Ioan Cuzman îi plac situațiile ambigue în care oricând poți s-o dai cotită și el nu ezită s-o facă. O înțelegere cu Ioan Cuzman niciodată nu poate fi bătută în cuie. Dacă I. Cuzman ar fi avut verticalitatea necesară și nu ar fi înotat în ape tulburi, deputatul N. Cojocaru nu l-ar mai fi prezentat ca pe un trofeu pe ditamai președintele SIF și ar fi fost mult mai prudent. De fapt, I. Cuzman a participat la Ineu la întrunire fiindcă era în trecere prin oraș și s-a oprit absolut întâmplător să vadă ce mai zic și ce mai fac cei de la PUR. I. Cuzman o scaldă cu partidul (partidele), dând vina pe alții pentru situația sa incertă de om politic al tuturor și al nimănui.

De ce nu-l vrea PSD pe Ioan Cuzman? Simplu: pentru că nu-l vrea A. Crăciun. Și de ce nu-l vrea A. Crăciun, dar și alții, iarăși știe toată suflarea politică arădeană.

D-l Ioan Cuzman o scaldă și în privința strădaniilor sale pentru Arad ca președinte al SIF. Să spui că nu faci ceva pentru Arad fiindcă PSD-ul arădean te **„ignoră"** este cel puțin o gogomănie. Prin urmare, dragostea domnului Cuzman pentru arădeni trece prin partid. Eu mă gândeam că un arădean serios nu amestecă certurile personale din partid cu interesele arădenilor. Așa mă gândeam eu. Nu și d-l Cuzman Ioan care, practic, n-a făcut nimic pentru Arad în mod special de când se află în importanta funcție, s-o recunoaștem, de președinte al SIF Banat-Crișana. Dl Cuzman a mai fost abordat pe această temă a interesului său pentru arădeni și de fiecare dată a scăldat-o, îmbrăcând orice răspuns într-o gargară pe care o stăpânește perfect.

Adevărul este că I. Cuzman n-are nici la București sprijinul necesar pentru a fi repus pe linia de plutire politică și nu e de mirare că sondează ba un partid, ba altul, pentru a reveni în politică. Numai că, neavând curajul asumării unei decizii, I. Cuzman iar o scaldă și ba flirtează cu PNR, ba o scaldă cu PUR, ba curtează PSD-ul, dar rămâne mereu în expectativă fiindcă, la pretențiile sale, nu merge orice funcție.

În loc să dea vina pe alții, I. Cuzman ar trebui să reflecteze la propriile atitudini și demersuri și, dacă ar fi și sincer și obiectiv cu el însuși, ar vedea că problemele sunt în propria ogradă și nu în altă parte.

D-l I. Cuzman păcălește cu vorbele azi pe unul, mâine pe altul, dar nu poate păcăli tot timpul pe toată lumea. Iar dacă își închipuie că în jurul său se află doar fraieri, se înșeală amarnic. Și, la urma urmei, în ciuda aparențelor mioritice, politica e un lucru serios, care trebuie tratată ca atare. Chiar și de către I. Cuzman.

I. IERCAN

P.S.: D-l I. Cuzman a completat o adeziune de primire în partid (PSD Arad) în data de 21.06.2002, exact în ziua când cocheta cu PUR-ul la Ineu. Quod erat demonstrandum!

PARTIDUL SOCIAL DEMOCRAT
ORGANIZAȚIA JUDEȚEANĂ ARAD

FIȘĂ de PRIMIRE în PARTID

1. ADEZIUNE

Subsemnatul(a) – numele CUZMAN prenumele IOAN
născut(ă) la data de 03.10.1944 în localitatea Secusigiu
județul (sectorul) ARAD domiciliat în localitatea ARAD
județul (sectorul) ARAD strada Lipovei nr. 54 bl. ___
sc. ___, et. ___, ap. ___, tel.acasă 259249 de profesie economist
locul de muncă SIF BANAT CRIȘANA tel.serviciu 256874,
Codul numeric personal 1441003020012.

Prin prezenta adeziune declar că am luat cunoștință de prevederile Statutului și Programului Politic ale Partidului Social Democrat, sunt de acord cu aceste documente și solicit să fiu primit în rândul membrilor PSD.

Nu sunt membru(ă) al altui partid sau altei formațiuni politice din România.
Nu fac parte din alte asociații politice din străinătate.

Data 21.06.2002 Semnătura

B.-NU CUZMAN IOAN ESTE MEMBRU PSDR DIN ANUL 1992 DE LA INFIINTARE

2. RECOMANDARE

Subsemnatul (a) - numele Antonici prenumele Aurel
domiciliat(ă) în localitatea Arad județul Arad str. Eminescu nr. 3 bl. P34 sc. ___ et. IV ap. 14 tel 36948 membru(ă) al PSD din anul 1989 activez în organizația locală nr. 4 [illegible] din localitatea Arad
recomand pe domnul (doamna) CUZMAN IOAN să fie primit(ă) în PSD, asumându-mi întreaga responsabilitate.

Data 21.06.2002 Semnătura

În privința reamplasării „Statuii Libertății"

SE ÎNMULȚESC CERERILE DE ORGANIZARE A UNUI REFERENDUM

Florentin - Livius Vârtaci-Aconi, domiciliat în Arad, str. Tudor Vladimirescu, a înaintat către Primăria Municipiului Arad o cerere în care îi solicită primarului Dorel Popa **„să facă uz de prevederile Art. 68 al. c. din Legea nr. 215/2001"** și să propună CLM organizarea unui referendum în privința complexului statuar „Ungaria Milenară" („Statuia Libertății") în municipiul Arad. **„Consider că problema a devenit de interes deosebit, așa că aveți obligația legală dar mai ales morală să propuneți consultarea populației prin referendum".**

„Cerând referendum, nu consider că am copiat PSM-ul, ci mi-am exprimat opinia ca simplu cetățean al Aradului", ne-a declarat d-l Vârtaci. Reamintim faptul că domnia-sa este în proces cu UDMR-ul, al cărui sediu l-a revendicat. Mai exact, jumătate din imobil a aparținut familiei Aconi. Pe rol va intra un al doilea proces, intentat de familia Ardelean (din Germania) care revendică cealaltă jumătate a imobilului. Vârtaci a câștigat procesul în prima fază, dar a pierdut la recurs.

S. TODOCA

PSRN VA DEZBATE REFORMA ECONOMICĂ

Președintele PSRN Arad, Anghel Rădulescu, ne-a informat că formațiunea pe care o reprezintă va iniția în scurt timp o serie de dezbateri legate de reforma economică la care va invita să participe specialiști în economie din toate formațiunile politice, considerând că necesitatea începerii unei reale reforme în economia românească a devenit o problemă de interes național.

De asemenea, PSRN propune următoarele măsuri pe care le consideră primordiale în contextul relansării economice: pentru eficientizarea bugetului se impune promovarea unei Legi a impozitării tuturor veniturilor realizate pentru care nu s-au achitat impozitele și taxele cuvenite conform prevederilor fiscale; promovarea Codului Fiscal și a Codului de proceduri fiscale, precum și a unei „Cărți a fiscalității" care să cuprindă toate prevederile fiscale actuale, pentru a fi la îndemâna agenților economici; repartizarea sumelor de la Bugetul de Stat să se facă pe bază de proiecte și programe concrete, clare și eficiente, urmărindu-se printr-un control, atât preventiv, cât și ulterior, modul de gestionare a acestor sume.

D. ALBU

LIBERALII ARĂDENI VOR AVEA PAGINĂ PE INTERNET

În cadrul CLM Arad, consilierii liberali au avut mai multe inițiative, propuneri, interpelări. De acum înainte, toate acestea vor apărea într-o pagină pe Internet, la care liberalii lucrează de câteva zile. În pagină vor fi cuprinse stenogramele tuturor ședințelor CLM. Este posibil să fie vorba despre o directivă de la centru, având în vedere faptul că la Conferința Județeană, Paul Păcuraru a spus că una dintre sarcinile organizațiilor județene în privința pregătirii alegerilor este prezența pe Internet.

T. S.

INSULTA ȘI CALOMNIA NU TREBUIE PEDEPSITE CU ÎNCHISOAREA, afirmă Ion Iliescu

Președintele Ion Iliescu a declarat, vineri, că, în principiu, pentru pedepsirea insultei și calomniei prin presă nu trebuie să se apeleze la închisoare.

"Consider că nu pot fi nepenalizate insulta și calomnia. Nu cred însă că pentru asemenea culpe de presă trebuie apelat la închisoare, asta ca principiu", a afirmat președintele Iliescu, întrebat fiind cum comentează pedepsele prevăzute în Codul Penal pentru insultă și calomnie prin presă, după modificările aduse de Camera Deputaților.

Șeful statului a precizat că, deocamdată, nu a citit actul normativ de modificare a articolelor din Codul Penal referitoare la pedepsele aplicate în cazul insultei și calomniei prin presă, adoptat în Camera Deputaților.

Camera Deputaților a aprobat, marți, cu 265 de voturi "pentru", patru voturi "împotrivă" și șase abțineri, Ordonanța de urgență 58/2002 de modificare a Codului Penal, care prevede micșorarea pedepsei în cazul insultei și calomniei și abrogarea articolului 238 din Codul Penal referitor la ofensa adusă autorității.

Astfel, potrivit textelor adoptate, infracțiunea de insultă se va pedepsi doar cu amendă, în timp ce pentru calomnie este prevăzută sancționarea cu închisoare de la două luni la doi ani, în loc de închisoare de la trei luni la trei ani cum se prevede în prezent.

Președintele Iliescu a declarat, miercuri, că "oriunde în lume se penalizează insulta și calomnia", fiind vorba despre "o chestiune penală".

Stoica face apel către gruparea Patriciu

Președintele PNL Valeriu Stoica a făcut, din nou, vineri, un apel către gruparea Patriciu, cerînd membrilor acesteia, dintre care i-a nominalizat pe Dan Rușanu, Ludovic Orban, Crin Antonescu și Cristian Boureanu, să-și anunțe retragerea din cursa pentru orice funcție de conducere în partid la Congresul extraordinar.

El le-a cerut acestora să urmeze, în acest fel, exemplul său și al mai multor lideri liberali pentru a "dezamorsa situația internă și pentru a relansa PNL".

Politica la țară

NU SE GÂNDESC LA POPOR!...

Garofița Blidar, 45 ani, agricultoare, Apateu

– Faceți politică de partid?

– Da, m-am înscris în PRM.

– De ce în PRM?

– Pentru că îmi place de președinte, de Vadim Tudor. El spune adevărul și nu i-e frică de nimeni. E un om drept, așa mi se pare.

– În Apateu sunt mai mulți peremiști?

– Da, sunt mulți.

– Ce sperați dvs. de la PRM?

– Sperăm de la toți, de la democrație, de 12 ani. Dar am rămas cu speranța. Nu se vede nimic. Eu nu mai sper nimic de la țara asta. Poate copiii mei. Eu nu cred c-o să trăiesc bine în România. N-avem unde lucra, n-avem nimic. Dacă nu dă Dumnezeu ploaie, n-avem ce mânca. Cu pământul nu faci avere.

– Ce așteptați de la politicieni?

– Nu eu aștept, toată țara așteaptă. Dar degeaba așteptăm, fiindcă nu dau rezultate politicienii noștri. Tot așteptăm de la revoluție.

– Ce rezultate să dea?

– Ar trebui să mergem spre bine, iar noi mergem tot spre rău. La revoluție s-a murit degeaba. Nu s-a meritat să moară atâția oameni pentru situația în care suntem. Mai bine a fost cu Ceaușescu. Cu Ceaușescu am crescut patru copii și am avut ce să le dau să mănânce. Acuma dacă aș avea patru, m-aș duce cu ei de mână la d-l Iliescu să-mi dea de lucru dacă le trebuie copii. Mai bine face tineretul că nu mai face copii. N-au cu ce să-i crească.

– Nu credeți că o să fie mai bine?

– O să fie mai bine, dar o să dureze foarte mult. Pentru că sunt foarte mulți politicieni care se gândesc doar la ei. Nu se gândesc la popor. Dacă aș fi la conducere, în primul rând m-aș gândi la popor. Dacă poporul a avut încredere în mine, trebuie să dau rezultat. Dacă vor să mai avem încredere în ei. În Iliescu am avut o dată încredere. Asta-i a doua încredere și totuși mai bine n-a făcut. Păcat că l-am mai pus a doua oară. I-aș spune-o în față. Eu nici nu l-am votat, nici nu l-aș mai vota. Pentru că n-a dat nici un rezultat. Uitați-vă la Ungaria la ce nivel a ajuns!

– Dar lumea zice că d-l Iliescu e bun politician.

– Da, el o duce foarte bine, că se duce prin toate țările. Dar, din moment ce poporul tău e în mizerie, ce politician mai ești?

I. IERCAN

CUM POȚI SĂ DEVII INGINER...

● dialog cu prof. univ. dr. Cornelia Idițoiu decanul Facultății de Inginerie Alimentară, Turism și Protecția Mediului din cadrul Universității „A. Vlaicu"

– În curând se încheie examenul de bacalaureat și cei admiși se vor gândi la o... facultate. Ce specializări oferiți d-voastră?

– Facultatea de Inginerie Alimentară, Turism și Protecția Mediului funcționează în cadrul Universității „Aurel Vlaicu" din Arad începând cu anul universitar 2002/2003 și pregătește absolvenți cu diplomă de inginer și durata de școlarizare 5 ani, la forma de învățământ de zi, în următoarele domenii și specializări:

● **inginerie alimentară**, cu specializările: tehnologie și control în alimentație publică și turism; ingineria produselor alimentare; controlul și expertiza produselor alimentare;

● **științe aplicate**, cu specializarea: biotehnologii industriale

● **ingineria mediului**, cu specializarea: ingineria sistemelor biotehnice și ecologice.

Menționăm că facultatea este acreditată (prin efectul legii) și toate specializările sale sunt acreditate sau autorizate de către Consiliul Național pentru Evaluare și Acreditate Academică (CNEAA).

– Cum se face admiterea pentru anul universitar 2002-2003?

– Admiterea se face pe baza mediei de bacalaureat, indiferent de anul absolvirii. Înscrierile la admitere se fac în perioada 17-25 iulie 2002 (și 2-8 septembrie 2002 - dacă nu se completează locurile) la sediul Facultății din Bd. Dragalina nr. 28 Arad (vizavi de Liceul Pedagogic). Rezultatele se afișează în 27 iulie 2002, iar contestațiile se rezolvă în termen de 48 de ore de la afișare.

– Dacă nu se încadrează în limita locurilor, ce șanse mai au?

– Pentru toate specializările, cu excepția celei de tehnologie și control în alimentație publică și turism, sunt alocate de către Ministerul Educației și Cercetării (MEC) locuri bugetare și cu taxă, după cum urmează:

● ingineria produselor alimentare: 90 locuri (bugetare + taxă);

● controlul și expertiza produselor alimentare: 90 locuri (bugetare + taxă)

● Ingineria sistemelor biotehnice și ecologice: 90 locuri (bugetare + taxă)

● biotehnologii industriale: 90 locuri (bugetare +taxă)

– Care ar fi „documentele" necesare pentru înscriere?

– Actele necesare pentru admitere sunt: diploma de bacalaureat în original pentru locurile bugetare, copie legalizată și adeverință de la prima facultate pentru locurile cu taxă; certificat de naștere (original+copie); certificat de căsătorie - dacă este cazul - (original + copie); adeverință medicală tip; două fotografii color tip buletin; dosar plic.

Informații suplimentare se pot obține la numărul de telefon: 057/283015 sau la sediul Facultății de inginerie alimentară, turism și protecția mediului.

A consemnat,
V. FILIP

URĂ ȘI RĂZBUNARE

Accente

Răzbunarea este arma prostului. N-o spun eu, o spun românii de când se știu de români. Probabil, o spun și alte popoare. De ce e răzbunarea o armă în mâna prostului sau, și mai bine, de ce e prost cel care urmărește să se răzbune, să plătească polițe? Simplu: pentru că energiile acelui om, gândurile și lucrarea îi sunt deturnate, trec de la polul pozitiv la cel negativ. Mai direct spus, cine urmărește răzbunarea nu mai gândește și nu mai are vreme să-și supună energia, întregul potențial unor demersuri pozitive. Gândul devine pervers, sufletul se otrăvește, totul consumându-se în jurul pornirii de a-l nimici, de a-l desființa, cum se zice, pe cel pe care răzbunătorul și-a pus pata.

Așa e și în PSD Arad. Venită la putere, noua conducere, chiar dacă nu va recunoaște, este măcinată de porniri răzbunătoare, revanșarde. Contra cui? Tocmai contra unor pesediști, care au „vina" de a fi cutezat, la un moment dat, să gândească altfel decât conducerea anterioară, punându-se cu aceasta în dezacord public. Lumea, adică membrii organizației PSD, dar și cetățenii Aradului, s-a așteptat ca prin venirea lui Dorel Popa în fruntea PSD Arad, lucrurile să se schimbe, pesediștii să se adune, să gândească și să acționeze pozitiv, în folosul comunității. Ei bine, nu e așa. A pornit curând vânătoarea de „vrăjitoare". Probabil că aceasta nu vine din intențiile primarului Dorel Popa, acum și președinte de partid. S-ar putea ca morbul răzbunării să-l fi atins și pe dumnealui, venind dinspre Avram Crăciun. Fiindcă, nu e un secret, domnul Crăciun chiar și-a dorit să se răzbune pe cei din „gruparea Neudorf". Să-i lovească, să-i pună la punct, să-i înlăture, să-i aducă la starea socială și politică de Nimic. Domnul senator Crăciun are, încă dinainte de a simți că ar fi putut câștiga confruntarea cu adversarii săi, liste peste liste cu băieți de băieți care trebuie promovați în locul celor numiți, tot de PSD Arad, la începutul anului 2001. Or, lucrând în tandem strâns, nu e exclus ca Dorel Popa să se fi contaminat, să fi primit microbul răzbunării și să se fi îmbolnăvit de această boală grea, la rându-i. (La fel de bine s-ar putea însă să fi avut această boală mai de dinainte).

. Cum o fi, cum n-o fi, ceea ce se întâmplă în PSD nu miroase a bine, a gândire sănătoasă. Buba a reapărut și începe să se coacă. Să nu știe Dorel Popa că acel ce va scoate sabia de sabie va pieri?! Cred că știe, ba mai mult, cred că a predicat de multe ori pe această temă, cum a predicat și pe marginea adevărului că dacă iubire nu e, atunci nimic nu e. N-aș vrea să se adeverească o veche vorbă populară, plină de duh „Fă ce zice Popa, dar nu fă ce face Popa."

În loc de concluzie: pornirea spre răzbunare ia mințile și, prin urmare, ajungi să faci numai prostii. Una după alta. Exemplu: miercuri, Pavel Sârbu a fost bine frecat în conferința de presă a PSD, cum că ar fi răspunzător pentru multe rele din învățământul arădean pe care-l conduce; joi, prefectul Dan Ungureanu se mândrește, pe bună dreptate, că Aradul e al doilea județ pe țară în ce privește promovabilitatea la „capacitate". Nu știu dacă mă înțelegeți.

TRISTAN MIHUȚA

CĂRȚI NOI LA „NICULESCU"

La Editura Niculescu au văzut lumina tiparului: ● **„Fizică. Mecanică. Electricitate. Fizică moleculară. Termodinamică și calorimetrie"** de Nicolae Gherbanovschi, Mihail Curutiu și Dorin Borșan (Cartea se adresează elevilor de liceu, fiind un instrument de lucru necesar în pregătirea pentru viitoarele încercări: bacalaureat și admiterea la facultate) ● **„Matematică distractivă"** de Viorel-George Dumitru (40 de teste pentru clasele I-IV și nu numai. Este, în primul rând o invitație la joc și apoi la rezolvarea celor 40 de probleme amuzante ce vor să contribuie la dezvoltarea spiritului de observație, a judecății logice, abilității și isteții) ● **„În Magellania"** de Jules Verne (Una din capodoperele marelui scriitor, acest roman postum dezvăluie crezul filosofic și politic al autorului pe fundalul aventurilor unor naufragiați în ținuturile sălbatice ale Țării de Foc) ● **„Ghid de conversație român-german"** de Kristine Lazar (Grație acestui ghid, călătorul român va putea face față cu succes unor situații dintre cele mai diverse și concrete, formulările propuse ajutându-l să se exprime firesc) ● **„Bertoldo și Bertoldino"** (poveste populară italiană cu doi eroi foarte asemănători ca celebri noștri Păcală și Tândală).

Învățătorii arădeni

ÎNTRE TRADIȚIE ȘI MODERN

În 29 mai 2002 Judecătoria Arad a acordat personalitate juridică Asociației Învățătorilor din județul Arad care conform statutului „este continuatoarea reuniunii Învățătorilor Români din dieceza Aradului înființată în 1872, reorganizată în 1919 în Asociația Învățătorilor din județul Arad desființată abuziv de regimul din 1948".

La aniversarea a 130 de ani se reînnoiește tradiția de solidaritate și activism profesional a învățătorilor arădeni.

Președintele asociației reînființate, Viorel Dolha ne mai informează că pentru afilierea la Federația Internațională a Mișcării pentru o Școală modernă a fost înregistrată cu încheierea nr. 4122 Asociația Română pentru o Școală Modernă - Arad.

Această asociație a peste 85 de învățători arădeni promovează cultivarea principiilor pedagogiei Freinet. Au început demersuri pentru ca din septembrie, cu sprijinul ISJ Arad și al partenerilor străini, la Școala nr. 15 din Arad să funcționeze primele clase de tip Freinet de la noi.

Aici se va face învățământ de stat, gratuit, se va aplica programa națională, dar folosindu-se tehnici moderne. Centrată fiind pe copil și personalizată, pedagogia Freinet se vrea una a succesului, a progresului prin reușite de care este capabil orice copil. Dacă, de obicei, elevii întocmesc ca pe bandă producții care să ajungă cel mult pe catedră pentru a fi corectate, în noul sistem munca va fi motivată și elevii vor scrie și vor învăța limba română întocmind articole pentru revista clasei. Limba engleză o vor exersa comunicând prin e-mail cu elevi din străinătate. Și celelalte discipline sunt însușite prin metode naturale și asistate de calculator. După știința noastră aici este cel mai mare acces al elevilor de ciclu primar la computer încă din clasa I.

Învățătorii arădeni care fac parte din aceste asociații sunt invitați sâmbătă 29 iunie la ora 12 la Casa Corpului Didactic la prima ședință de după înregistrarea oficială.

Formare de ofițeri pe filiera indirectă

Ofițerii în activitate pe filiera indirectă din Ministerul Apărării Naționale se pregătesc prin Cursul de formare ofițeri în activitate, organizat în cadrul școlilor de aplicație ale armelor, în limita unui an de studii. Acestea asigură pregătirea militară de specialitate în vederea specializării inițiale în armă și îndeplinirii atribuțiilor primei funcții.

Pentru formarea ofițerilor pe filiera indirectă înscrierea candidaților mai este posibilă până cel târziu la 1 iulie, numai prin intermediul Biroului Informare-Recrutare Arad.

Potrivit criteriilor specifice de înscriere, oferta este adresată absolvenților învățământului superior de lungă durată cu diplomă de licență, cu vârsta de cel mult 28 de ani, cu gradul militar de sublocotenent în rezervă.

Concursul de admitere este precedat de etapa selecție și se desfășoară în 16.08.2002, cuprinzând o singură probă de verificare a cunoștințelor, sub forma unui test.

Studiile se finalizează prin examen de absolvire, iar ofițerilor pregătiți potrivit acestor norme li se eliberează certificate de absolvire și brevetul de ofițer în activitate. Datorită gratuității pregătirii, se instituie un angajament care conține și clauza de a îndeplini serviciul militar în calitate de ofițer în activitate timp de cel puțin 4 ani.

Important: ofițerii în rezervă care au reușit la concurs vor fi chemați în activitate odată cu începerea cursului de formare și vor beneficia de drepturile corespunzătoare acestei calități.

Solicitanții sunt rugați să prezinte livretul militar.

Informații suplimentare la sediul Biroului Informare-Recrutare Arad telefon 214742 sau 0744557385.

Șeful Biroului Infomare Recrutare ARAD
Locotenent-colonel OVIDIU ALESU

„OUL POTCOVIT DE LA MACEA"

• Lansat în premieră mondială la festivalul fierului forjat din Austria

Zilele trecute în decorul mirific al alpilor sudici, în orașul austriac Ybbsitz, pe parcursul a trei zile s-a desfășurat cea de-a 6-a ediție a Festivalului internațional a fierului forjat - FERRACULUM - 2002. Mottoul festivalului - „PENTRU O EUROPĂ UNITĂ", a reunit aici în frumosul oraș alpin Ybbsitz 30 de meșteri fierari din 10 țări europene (Franța, Luxemburg, Ucraina, România, Italia, Slovacia, Cehia, Germania, Ungaria, Austria) și Japonia. România a fost reprezentată de fierarul Petru Socaci din Macea. Alături de spectacolul inedit al îmblânzirii fierului incandescent, festivalul a reunit pe scena din piața Primăriei o suită de manifestări muzical coregrafice, la care și-au dat concursul formațiile locale și invitații de onoare: ansamblurile folclorice din Macea (instructor Ioan Chișoan) și Doina Mureșului din Arad (instructor V. Nistor, Bătrân G.). Anul acesta organizatorii - Primăria Ybbsitz, Ministerul Metalurgiei, Ministerul culturii - au ales „PĂMÂNTUL" - tema centrală a creației HEFAISTONICE, cu variantele sentimentale și planetare.

Un juriu competent alcătuit din prof. Haberman I. (autorul unei uriașe clepsidre din fier, înaltă de 3 m, simbol al timpului european), prof. Sepp Auer, ing. B. Sowleitner - din Viena, au ales cele mai bune lucrări. Printre ele, în premieră mondială se află și „oul potcovit" și potcoavele năzdrăvane create de meșterul fierar Petru Socaci din Macea. Sutele de spectatori din piața primăriei, dar și de pe valea râului Ybbs au aplaudat îndelung evoluția solistului în frunză de copac și la tobe, Ioan Mercea - împreună cu ansamblurile folclorice din Macea și Arad. La standul României, austriecii au apreciat frumusețea costumului popular, artizanatul, pliantele, potcoavele năzdrăvane, tot aici au degustat vinul de Miniș și țuica de Macea. La sfârșitul festivalului primarul din Ybbsitz I. Hofmarkher și primarul din Macea - Ioan Mercea, după schimbul protocolar de cadouri au fost de acord ca în această toamnă cele două localități să se înfrățească oficial. S-a subliniat inedita și spectaculoasa evoluție arădeană, reînnoindu-se invitația de participare la festivalul „FERRACULUM" 2003.

V. J.

Și în Arad

PENSIONARII LUPTĂ PENTRU RECORELAREA PENSIILOR

Liga județeană a pensionarilor din județul Arad, în cadrul unei conferințe de presă, a anunțat declanșarea acțiunii de strângere a semnăturilor pentru inițierea proiectului de lege privind recalcularea pensiilor. De fapt, prin acest proiect de lege reprezentanții pensionarilor urmăresc abrogarea Ordonanței Guvernului nr. 49/2001, care a prelungit termenul de aplicare a Legii nr. 19/2000 privind recorelarea pensiilor, până în anul 2003.

Strângerea de adeziuni este o acțiune coordonată de Federația Națională a Sindicatelor Pensionarilor din România, vizând colectarea a 250.000 de semnături din minimum 12 județe, din care10.000 de semnături trebuie să fie din București.

Cu privire la înființarea magazinelor tip economat destinate pensionarilor, dl. **Ilie Cerna**, președintele LJP Arad - spune că „Hotărârea de Guvern care reglementează constituirea acestora este incompletă pentru că nu prevede ceea ce era, de fapt, cel mai important și anume despre ce fel de facilități este vorba. Dacă prețul produselor nu va fi mai mic decât cel de pe piață nu se câștigă nimic."

În județul nostru rămâne ca LJP să rezolve problema spațiilor în care să funcționeze economatele. Până în prezent, acestea s-au deschis în localitățile Lipova, Moneasa, Sebiș, Nădlac și Arad (la sediul CARP, respectiv pe Bd. Revoluției nr. 74, la Liga Pensionarilor. „În unele locuri am reușit să primim gratuit acest spațiu - spune dl. Cerna - însă sunt și situații, cum este, de pildă, la Ineu, unde ne cer 1 $/m. p., ceea ce noi nu putem accepta."

Actualmente, în județul nostru trăiesc 143.000 de pensionari, care reprezintă aproximativ un sfert din populație.

COSMIN TRIF

„O DATĂ E ACOLO, O DATĂ, DINCOLO”

Dan Cancel, comisar-şef, despre Garda Financiară

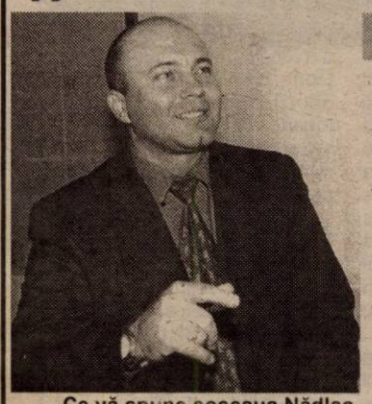

– Ce vă spune şoseaua Nădlac-Arad?

– Este o şosea care duce la frontiera de vest.

– De la un timp încoace Garda Financiară a ieşit la drumu' mare. V-aţi făcut fraţi de cruce cu Poliţia de frontieră.

– Nu ştiu dacă... Poate e prea mult spus fraţi de cruce. Muncim. Pe anumite segmente competentele noastre se apropie foarte tare. Asta este.

– Poliţiştii caută prin maşini galbeni micuţi, cu ochi oblici. Ce caută comisarii?

– Noi căutăm şi pe tronsonul Arad-Nădlac şi pe alte tronsoane şi peste tot, marfă fără documente, cu proveniență incertă, facturi false, mărfuri accizate fără documente, tot felul. Nu neapărat numai cafea şi electronice. Şi băuturi alcoolice. Nădlacul ar putea să aibă o nouă fabrică clandestină de băuturi alcoolice.

– Cum se întâmplă să fiţi în acelaşi timp şi-n acelaşi loc împreună cu Poliţia de frontieră?

– Avem un protocol cu ei şi sunt cazuri în care organizăm special. Dar, de cele mai multe ori suntem în locuri apropiate, nu chiar în acelaşi loc. Ei stau mai mult la Pecica, noi la Hanul de la Răscruce sau la intrare în Arad. Sau spre Lipova ori Timişoara.

– Poliţia de frontieră vă ajută?

– Ne ajută, ne ajută foarte mult. Şi noi pe ei. Sperăm.

– Ei opresc maşinile şi comisarii deschid pachetele.

– Şi ei opresc maşinile şi noi oprim maşinile. Îi lăsăm mai mult pe ei să oprească pentru că totuşi sunt poliţişti. Avem şi noi competenţa să le oprim, dar comisarul n-a căpătat încă dexteritatea asta de a opri maşinile, să facă tot felul de semne cu nu ştiu ce. Nu avem încă destule însemne ori veste reflectorizante, dar totuşi un poliţist..., în sfârşit.

– Nu vă e teamă că o să luaţi „pâinea” de la gura Brigăzii de supraveghere vamală?

– Nu ştiu. Dacă asta constituie o pâine pentru ei probabil că o luăm. Dar ei au posibilitatea să facă mult mai multe lucruri decât noi. Mă refer în primul rând ca dotare. Ei au maşinile alea care aleargă prin tot judeţul. Practic, în câteva ore pot să parcurgă toate şoselele judeţului, dacă vor. În al doilea rând ei nu au alte competenţe în afară de asta, dacă mă gândesc eu bine. Noi mai avem şi altceva. Cu toată bunăvoinţa, tot efectivul să-l ţin pe şosele n-aş face cât ar putea să facă ei şi rămân atâtea lucruri de făcut. Nu putem sta tot pe şosele. Sunt acţiuni, unele ne reuşesc foarte bine, altele mai puţin bine, dar noi suntem 34 de comisari cu tot cu funcţiile de conducere. Sunt atâţia agenţi economici în Arad. Cine-i verifică pe ei? Şi tematica de verificare a autovehiculelor în trafic este una singură, ori noi avem 30 de tematici: case de marcat, alcool, băuturi alcoolice, tutun, piete, jocuri de noroc.

– Controlaţi, verificaţi, sancţionaţi. Nu daţi nimic înapoi?

– Nu-mi aduc aminte să fi dat înapoi ceva, vreodată, dar în cazul în care instanţa dispune anularea procesului-verbal iar instanţa de recurs confirmă soluţia dată de prima instanţă sau în cazul în care se întâmplă să câştige returnăm marfa, sigur. Avem voie s-o valorificăm după 15 zile dacă nu contestă, iar dacă contestă, numai la sfârşit. Excepţie fac mărfurile perisabile, că degeaba ţii iaurt sau nu ştiu ce ai confiscat tu acolo.

– Microbuzele, maşinile mici şi chiar alea mari, ce intră-n ţară sunt adevărate „cutii ale Pandorei”. Ce găsiţi când le desfaceţi?

– Mi-ar plăcea să putem opri şi autovehiculele de transport marfă de mare tonaj. Aici n-am intrat încă în forţă. Vom începe, vom începe. În primul rând verificarea tonajului şi distribuţia pe osii împreună cu Autoritatea rutieră română. Ce găsim? De toate găsim.

– Recent, în trei microbuze aţi găsit, grosso modo, trei miliarde?

– Cifra nu e dată de mine. E posibil să fie trei, dar e posibil să fie mai puţin. Cred că e mai puţin. Dacă am lua în considerare că toate obiectele confiscate sunt noi, să zicem, ar ajunge, poate. Multe parfumuri au fost, foarte multe parfumuri. Dar în primul rând se deteriorează ambalajul la parfumuri şi nu mai poate fi vândut, la 200 euro una, chit că parfumul în sine atâta face. În magazin trebuie să aibă cutia lui.

– Românul merge să lucreze în străinătate. Dar are grijă şi de familie, de neamuri. Vă apucaţi să confiscaţi cadouri?

– Nu le confiscăm pe toate. Nici în cazurile astea nu le-am confiscat toate. Verificarea n-a fost făcută de Garda Financiară şi atât. A fost făcută de ofiţeri ai Poliţiei de frontieră din Bucureşti, de ofiţeri ai Poliţiei de frontieră din Arad, eram şi noi acolo, mulţi martori. Nu le confiscăm. Ne-au interesat şi depozitul în care le-am băgat stă la dispoziţia oricui, să vadă că am confiscat în primul rând mărfurile accizate. Cele prevăzute în lege. Nu este părerea cuiva că sunt accizate. Şi acestea sunt băuturi alcoolice, blănuri, aur, ţigări, obiecte electronice, telefoane mobile. Astea-s mărfuri accizate. Pe lângă acestea am reţinut obiecte scumpe, la care taxa vamală era mare şi însemna pierdere pentru stat. Pe lângă acestea, obiecte de îmbrăcăminte nounoute care au fost furate din magazine.

– De unde ştiţi?

– Au bucata aceea de plastic, nu ştiu cum îi spune, care se scoate la vânzarea produsului. Au şi ele o valoare. Camere video foarte scumpe. Pe astea ne-am orientat. Nu la îmbrăcăminte sau şosete, nu salam ori caşcaval.

– Căldura nu afectează comisarii.

– Afectează în ce sens?

– De activitate.

– Căldura trimite mulţi comisari în concediu. Acesta e modul în care afectează. Garda Financiară e o instituţie militarizată. Nu merge cu: „o să mai vedem, ne mai băgăm la umbră”. E o treabă de făcut şi o facem. Şi bineînţeles acţiunile organizate de conducerea Gărzii Financiare sau împreună cu alte organe trebuie făcute fără doar şi poate. N-ai cum să te sustragi. În asta constă puterea Gărzii Financiare: în operativitate şi în faptul că acţionează inopinat. O dată e acolo, o dată dincolo. N-ai un program de genul: azi îi luăm pe cei din Jackson, gata, pot să stea liniştiţi cei de pe strand sau invers. În fiecare zi ne aflăm în multe locuri.

DORU SAVA

ÎN ZILELE CANICULARE, CONSUM MĂRIT DE APĂ MINERALĂ

- La firmele din Lipova au crescut mult vânzările

În zilele cu temperaturi de peste 35 de grade, consumul de apă minerală e mult mai mare decât cel obişnuit. Societăţile de îmbuteliere a apei minerale sunt nevoite să lucreze mai mult pentru a face faţă comenzilor. La Lipomin şi Apemin, ambele din Lipova, s-a înregistrat o creştere însemnată a vânzărilor în ultimele zile.

„Noi am consemnat aproape o dublare a vânzărilor faţă de obicei. Dacă înaintea perioadei caniculare vindeam 60.000 de sticle pe zi, acum vindem cam 100.000. Se vinde absolut tot, nu are importanţă că apa e îmbuteliată în plastic sau sticlă”, spune Gheorghe Peri, inginer în cadrul societăţii Lipomin. Pentru a putea onora toate solicitările, conducerea societăţii a decis să prelungească programul de lucru, a mai angajat câţiva muncitori, creând astfel două schimburi noi. „Cu toate astea, nu prea reuşim să facem faţă comenzilor”, adaugă Peri.

Programul de lucru a fost modificat şi la Apemin; dacă de obicei aici se lucrează în două schimburi normale, acum acestea au fost prelungite. „Lucrăm câte-zece ore, iar dacă va fi cazul vom angaja oameni noi. Sigur, vânzările sunt mai mari pentru că solicitările au crescut, dar nu avem probleme în onorarea comenzilor. Fiind o firmă privată, avem tot interesul să ne vindem marfa”, spune directorul Apemin, Constantin Miloş.

Spre deosebire de perioada de iarnă, comenzile societăţilor de îmbuteliere a apei minerale sunt vara de câteva ori mai mari. De asemenea, deşi se lucrează mai mult, firmele nu reuşesc să acumuleze stocuri, fiindcă tot ce se produce se vinde.

GERLINDE KNAP

ÎN CURSA DOLAR - EURO, E APROAPE EGALITATE

În ultimele zile, cursul de schimb al monedei euro s-a apropiat tot mai mult de cel al dolarului. Diferenţa dintre moneda americană şi cea europeană a ajuns să fie de câteva sute de lei. Mai precis, dacă dolarul e cotat la 33.500 de lei, euro este aproape 33.000 de lei. În Arad, apropierea celor două monede se simte atât la bănci, cât şi la casele de schimb sau pe piaţa neagră. Dolarul şi euro au cotaţii foarte apropiate atât la cumpărare cât şi la vânzare. Dat fiind creşterea rapidă a euro faţă de dolar, se aşteaptă ca

acestea să ajungă la paritate. „Echilibrarea a întârziat puţin, ne aşteptam demult la asta. Piaţa internaţională stabileşte raportul euro - dolar, noi urmăm tendinţa. Aceasta se leagă de economia americană, de alte evenimente mondiale. Pentru români e un lucru pozitiv, cele mai multe afaceri le facem în Europa. Nu e bine pentru cei care au luat credite (în euro - n.r.)”, spune Leontin Chiş, directorul Banc Post Arad.

Dacă acum trei-patru luni un euro valora 28.000 de lei, el a ajuns azi la aproape 33.000 de lei. În toată această perioadă, moneda americană a crescut cu maximum 1000 de lei.

GERLINDE KNAP

ITALIENII SUNT INTERESAŢI DE PIAŢA AGRO-ALIMENTARĂ ARĂDEANĂ

Preşedintele Consiliului Judeţean Arad, Caius Parpală, a făcut o vizită în provincia italiană Taranto, la invitaţia conducerii acestei provincii. „Între noi şi Taranto există un protocol încă din 1990, semnat de Prefectură, pentru că pe atunci nu exista Consiliul Judeţean. Partea italiană ne-a invitat pentru a încerca punerea pe baze mai trainice a acestui protocol care nu prea a dat roade”, ne-a declarat preşedintele CJA, Caius Parpală a vizitat, cu această ocazie, târgul agro-alimentar al provinciei, la care au participat firme din toată Regiunea Puglia. În discuţiile avute cu vicepreşedintele Provinciei Taranto, Martino Tamburrano, preşedintele CJA a făcut o prezentare a noului pavilion expoziţional EXPO ARAD INTERNAŢIONAL şi a faptului că Aradul are o bună reprezentare în domeniul agro-alimentar. **„S-a luat în discuţie schimburile culturale şi educaţionale, mai ales între universităţile arădene şi cele din Provincia Taranto. De asemenea, partea italiană s-a arătat interesată să participe la târgul Agromalim de la Arad. În acest sens, am făcut o invitaţie conducerii provinciei, precum şi Camerei de comerţ şi oamenilor de afaceri din Taranto, pentru a veni la Arad, la o dată care se va stabili în viitorul apropiat”**, ne-a declarat Caius Parpală.

COSMIN MIHUŢA

„NU TREBUIE SĂ PROTEJĂM MONOPOLUL DISTRIBUITORILOR DE APĂ!”.

- afirmă inspectorul şef al I.P.M. - MIHAI COVIC

„Regia Autonomă Apă Canal (RAAC) ar trebuie să-şi analizeze propria activitate şi să accepte concurenţa”, afirmă inspectorul - şef al Inspectoratului pentru Protecţia Muncii (I.P.M.), Mihai Covic. Acesta s-a arătat deranjat de afirmaţiile apărute în presă care acuzau I.P.M. de faptul că instituţia în cauză e vinovată de diminuarea profitului la RAAC. „Vina principală o are I.P.M., care a permis C.E.T. Arad, Spitalului judeţean sau altor agenţi economici, să foreze puţuri proprii, în detrimentul RAAC care se vede nevoită să-şi restrângă activitatea...” Este adevărat că există o tendinţă generală a agenţilor economici de a-şi realiza foraje proprii. „Acest lucru se datorează în principal discrepanţei dintre preţul de furnizare a apei de către RAAC de 7110 lei pe metru cub şi costul apei de foraj propriu care se cifrează doar la circa 1500 lei/mc.,” afirmă Covic. El precizează că aprobările date de I.P.M. pentru foraje proprii au la bază avizul prealabil al Sistemului de Gospodărirea Apelor. Această instituţie este abilitată prin Legea 107/1996 să aplice strategia şi politica naţională în domeniul gospodăririi apelor şi nu să protejeze monopolul distribuitorilor de apă.

Pe de altă parte, o altă cauză importantă a scăderii profitului RAAC este scăderea consumului de apă generat de cetăţenii care s-au contorizat şi, în această situaţie nu mai sunt nevoiţi să suporte şi pierderile regiei. RAAC este presată însă de achitarea creditului contractat de la BERD. Pentru asta trebuie să ajungă anul acesta la un profit de 19 miliarde de lei - contravaloarea ratei pe acest an. Consiliul Judeţean Arad, instituţia care „patronează” RAAC, a propus reducerea cheltuielilor, diminuarea tichetelor de masă şi reducerea personalului - în special a angajaţilor care au vârsta de pensionare.

Interesant este că, înainte de 1990 fosta Gospodărire Comunală (care avea în conducere un director, un inginer şef şi un contabil şef), administra ceea ce acum se numeşte (pe întregul judeţ): RAAC, Salubritate, Gospodărirea Comunală, Arterm, Recons şi C.T.P.A. Astăzi, aceste instituţii au zeci de directori şi zeci de oameni în consiliile de administraţie. Toţi plătiţi regeşte. Acest lucru nu e compatibil, în majoritatea cazurilor şi cu eficienţa sau profesionalismul...

RAAC spre exemplu, are în grijă activitatea de apă-canal în municipiul Arad şi 10 comune şi e condusă de şase directori cu salarii de invidiat. Mihai Covic spune că reducerea de personal şi implicit reducerea cheltuielilor, ar trebui să înceapă cu aceştia.

O. BULZAN

PREGĂTIRI PENTRU RECENSĂMÂNTUL AGRICOL

În vederea completării registrului agricol pentru pregătirea recensământului ce va avea loc în luna decembrie 2002, proprietarii arădeni de terenuri agricole şi animale sunt rugaţi să se prezinte la Biroul Agricol al Primăriei municipiului Arad, situat pe Bd. Revoluţiei nr. 97 până la data de 31 iulie, de luni până vineri între orele 8 - 12, iar marţi şi joi şi între orele 15 - 17.

Astăzi Biserica prăznuiește

Marii Apostoli Petru și Pavel

Pentru acești doi Apostoli, pricină de laudă nu va afla nimeni mai mare alta, decât lauda, pe care le-a dat-o, Domnul Însuși, fiecăruia. Că, pe Petru l-a fericit, pentru mărturisirea Lui, numindu-l „Piatră" și pe adevărul mărturisirii lui a zidit Biserica Sa; iar, pe Pavel l-a numit „Vas ales", care avea să poarte numele Domnului, înaintea tiranilor și a împăraților.

Sfântul Apostol Petru, mai întâi, era pescar din Betsaida, la Marea Galileii și se chema Simon, înainte de a se întâlni cu Domnul. Era frate cu Sfântul Apostol Andrei, „Cel întâi chemat" la slujirea credinței. Era cel mai vârstnic dintre cei doisprezece ucenici. Cu toată dragostea pentru Iisus Hristos, nu și-a putut învinge slăbiciunea, lepădându-se de trei ori de Domnul Său, tocmai când Acesta era batjocorit și purtat de la Ana la Caiafa. Dar, cu multe lacrimi și cu mult zbucium, a ispășit el în întreita lui lepădare de Domnul, iar la cea de a treia arătare a Domnului înviat, ucenicilor Săi, Petru redobândește vrednicia de Apostol, mărturisind de trei ori dragostea lui către Mântuitorul. La anul 67, în ziua de 29 iunie, Sfântul Petru a îndurat moarte de mucenic. Pe colina Vaticanului a fost răstignit cu capul în jos, pecetluind, cu sângele său, credința și dragostea lui față de Mântuitorul Hristos.

Sfântul Apostol Pavel a fost bărbat învățat, fariseu și rabin în religia evreilor. Se numea Saul înainte de a veni la credință. Împuternicit de sinedriul din Ierusalim, Pavel a prigonit cumplit pe cei ce mărturiseau credința în Hristos și propovăduiau învierea Lui. Pe când călătorea, spre cetatea Damascului, spre a prinde pe creștinii de acolo, Saul a văzut pe Domnul, care i s-a arătat în chip minunat, și a crezut în El, lepădând rătăcirea în care trăise până atunci. Sfântul Pavel a fost numit „Apostolul Neamurilor" iar sfârșitul său a fost cu moarte de mucenic, tăindu-i-se capul cu sabia, în aceeași zi cu Sfântul Petru și sub același împărat Nero, la marginea Romei.

Biserica din IOSĂSEL A FOST REAMENAJATĂ

Zilele acestea, enoriașii din IOSĂȘEL, așezare aflată la marginea Gurahonțului, se pot mândri cu o realizare care nu este de ici, de colo în actuala situație economică.

Punând mână de la mână, localnicii au contribuit cu bani și muncă la reamenajarea lăcașului de cult. În plus, au fost strânși bani și pentru ridicarea unei troițe în curtea bisericii ortodoxe, curte care și ea, la rândul ei, a fost amenajată corespunzător.

După cum ne informa preotul paroh Ioan Vesa, meritul realizării acestor lucrări aparține tuturor enoriașilor din Iosășel, în frunte cu epitropul Bisericii, dl. Ilie OARCEA.

„Pe viitor, avem în plan să construim și o casă parohială, deoarece aceea care a fost s-a dărâmat. Cu ajutorul lui Dumnezeu și al inimoșilor noștri enoriași sper să realizăm și acest lucru", a conchis părintele Ioan VESA.

AL. HERLĂU

Mâine

Soborul Sfinților

Sfânta noastră Biserică prăznuiește astăzi pe toți cei doisprezece Apostoli ai Domnului nostru Iisus Hristos, ca pe unii, care s-au nevoit a răspândi, până la marginile lumii, dreapta credință creștină și a vesti tuturor marginilor pământului pe Hristos Dumnezeu, chemând toate neamurile la mântuire. Ei au fost chemați la apostolie chiar de Domnul Însuși și au fost martorii propovăduirii patimilor și Învierii Sale, ca să-l mărturisească apoi printre oameni. Astfel, **Sfântul Apostol Petru**, întâiul între egali, se numea Simon, mai înainte de a fi chemat de Domnul. El a propovăduit Evanghelia, mai întâi, în Iudeia, apoi în Antiohia, în Pont, Capadochia, în Asia, Bitinia, Galatia și după tradiția Bisericii, a mers și la Roma. În cele de pe urmă, fiind răstignit de Nero împăratul, cu capul în jos, s-a dus la cele cerești.

Sfântul Apostol Andrei „cel întâi chemat", era fratele Sfântului Petru. După tradiție, el a propovăduit credința lui Hristos în toate țările de pe lângă Marea Neagră și în Dobrogea, după care s-a întors în Tracia și s-a dus în Grecia, iar la Patras a fost răstignit pe o cruce în forma literei X, „Crucea Sfântului Andrei".

Sfântul Apostol Iacob, fiul lui Zevedeu a fost numit de Domnul „fiul tunetului", ca și fratele său Sfântul Ioan Evanghelistul. Împreună cu acesta și cu Petru, a văzut Schimbarea la Față a Domnului, pe Tabor. După Înălțarea la cer a Domnului, el a propovăduit cuvântul lui Dumnezeu în Ierusalim și în Iudeea și a fost ucis de Irod Agripa, cu sabia.

Sfântul Apostol Ioan Evanghelistul, numit și Teologul, adică cuvântătorul de Dumnezeu, era ucenicul iubit, care, la Cină și-a rezemat capul pe pieptul lui Hristos, iar lângă Cruce a stat cu Preacurata Fecioară și s-a învrednicit a se numi fiu al ei. Acesta a propovăduit Evanghelia în Efes și în toată Asia și a scris Evanghelia a patra, Apocalipsa și cele trei Epistole din Noul Testament. El a adormit, în Domnul la Efes, bătrân fiind cu anii.

Sfântul Apostol Filip era din Betsaida Galileii, cetatea lui Petru și Andrei. Acesta a adus la Hristos pe Natanail și a propovăduit pe Hristos, în părțile Asiei, cu sora sa Mariam și a avut sfârșit mucenicesc, în Ieropole, din Frigia.

Sfântul Apostol Bartolomeu a propovăduit pe Hristos o vreme împreună cu Apostolul Filip, în Asia, iar după moartea acestuia a mers până în India și a tâlcuit pentru indieni Evanghelia scrisă de Sfântul Matei. S-a dus apoi de acolo, în Armenia cea Mare și în Albana a primit moarte de mucenic.

Sfântul Apostol Toma este cel căruia i se mai spunea și „Geamănul" și care a pipăit rănile Mântuitorului, după Învierea Lui. A purtat lumina Evangheliei până în părțile Indiei și a murit străpuns de săgeți, pentru Hristos.

Sfântul Apostol Matei, care pe când era vameș, se numea Levi, lăsând toate, n-a pregetat să meargă după Hristos. Și, fiind scriitor, a scris cel dintâi Evanghelia Domnului, în limba ebraică, și apoi, aceeași Evanghelie, în grecește. El a propovăduit pe Hristos în toată Etiopia și, tradiția spune, Apostolul a primit moarte de mucenic, fiind ars pe rug, în Etiopia.

Sfântul Apostol Iacob al lui Alfeu, a propovăduit cuvântul lui Dumnezeu în multe țări din răsărit, închinătoare la idoli. Deci, nenumărate neamuri aducând la Hristos, a primit moarte de mucenic, iar cei ce s-au întors la credință, l-au numit „sământă dumnezeiască".

Sfântul Apostol Iuda Tadeul, este acela care a propovăduit pe Hristos în Iudea, în Galileea și în Samaria, în Arabia, în Siria și în Mesopotamia. Și, fiind spânzurat de un lemn, de slujitorii idolilor, din părțile Araratului, și-a pus sufletul pentru Domnul său.

Sfântul Apostol Simon Zilotul era din Cana Galileii. A propovăduit cu mult zel, cuvântul mântuirii în Mauritania și, din Africa, până în Britania. Și, răstignit fiind de cei necredincioși și-a dat lui Dumnezeu duhul său.

Sfântul Apostol Matia a fost ales în locul lui Iuda, vânzătorul, numărându-se cu cei unsprezece Apostoli. El a propovăduit pe Hristos în Capadochia și în Etiopia. Și acolo, multe pătimind, cu moarte năpraznică s-a săvârșit.

Sfântul mare Apostol Pavel, care în urma tuturor, a fost chemat de Sus, de la Domnul, la apostolie, s-a arătat vas ales al lui Hristos, că L-a purtat pe Domnul neamurilor și a împăraților, de la Ierusalim și până la Roma. Deci, și-a sfârșit nevoința alergării sale, fiind ucis de Nero, cu sabia. Dreptaceea, acest Sfânt Apostol se prăznuiește, de către Biserică, împreună cu Sfântul Petru, ca unul ce, mai mult decât alți Apostoli, s-a ostenit, cu bunăvestirea lui Hristos Dumnezeului nostru slavă!

***

Tot în această zi se face pomenirea Sf. Ghelasie de la Râmeț.

Pagină coordonată de
V. FILIP

Biserica ortodoxă a românilor din Bătania dăinuiește de 130 de ani, pavăză a românismului și credinței străbune

Biserica ortodoxă este unul din lianții păstrării identității de neam și limbă pentru românii din Ungaria. Istoria nu a fost prea darnică cu populația românească de pe cealaltă parte a granței cu Ungaria. De-a lungul secolelor, românii au avut de înfruntat vicisitudinile vremurilor care s-au scurs și peste ei. Biserica a fost unul din pilonii care le-a dat încredere și putere. Istoria bisericii ortodoxe românești din Ungaria, de sine stătătoare, nu este prea veche. PS Sofronie, întâi-stătătorul Episcopiei Românești de Jula, vorbește despre biserică înainte și în secolul naționalităților. Înaintea secolului XIX, rămas în istorie ca secolul care a trezit conștiința de sine a popoarelor Europei, exista identitatea de credință. Pentru ortodocșii din aceste locuri, români și sârbi, biserica a fost una iar episcopii care s-au perindat pe scaunul episcopal de la Arad au fost și ei, după împrejurări, români sau sârbi. Sfârșitul de veac XIX a dus cu sine o efervescență a conștiinței naționale, materializată și în biserică.

La Bătania, mică localitate la actuala graniță româno-ungară, până spre sfârșitul de veac XIX, românii și sârbii s-au rugat lui Dumnezeu într-o singură biserică, actuala biserică sârbească. Izvoarele istorice atestă câteva date despre comunitatea românească din Bătania. La 1734, sursele istorice vorbesc despre 12 familii cu nume românești, de Ardelean, Munteanu, Moldovan sau Vlah. Un registru al caselor din Bătania, din 1850, arată aproximativ 100 de familii românești proprietare de locuințe. La 1865, parohia ortodoxă română de Bătania este încorporată în nou-înființata Mitropolie a Ardealului. Construcția primei biserici ortodoxe românești din Bătania este momentul care marchează despărțirea administrativă a ortodocșilor români de cei sârbi din Bătania. Administrativă, deoarece de-a lungul anilor cele două comunități s-au ajutat încontinuu, inclusiv prin oferirea de spațiu pentru rugăciune în propria biserică în momentele când biserica celeilalte comunități suferea procese de renovare.

Momentul 1872 a rămas ca an de referință pentru înființarea bisericii românești din Bătania, sfințită de primul preot paroh, părintele Moise Grozescu. Anul acesta, cu mare fast, au fost sărbătoriți cei 130 de ani de existență ai bisericii din Bătania, moment de resuscitare a sentimentelor naționale ale românilor din orășelul maghiar. Episcopia Ortodoxă Română din Jula, Autoguvernarea pe Țară a Românilor din Ungaria, al cărei președinte, Traian Cresta, provine dintr-o veche familie românească din Bătania, consemnată de cronicile locale și nu în ultimul rând părintele Ilie Ciocan, preotul care de 11 ani păstorește românii din Bătania, și-au dat toată silința pentru a cinsti cum se cuvine momentul aniversar. Oaspeți dragi din țară, secretari de stat, ambasadorul Călin Fabian, nou în post la Budapesta, dar deja o prezență activă în mijlocul românilor din Ungaria, distinșii rectori ai celor două universități arădene, prof. univ. dr. Lizica Mihuț, rector al Universității „Aurel Vlaicu", o veche prietenă a românilor din Ungaria și bună cunoscătoare a istoriei românilor din Bătania și prof. univ. dr. Aurel Ardelean, rectorul Universității „Vasile Goldiș", prefectul Aradului, Dan Vasile Ungureanu, Caius Parpală, președintele Consiliului Județean Arad, deputatul Titus Ghiorghiof, consilieri județeni, oameni de cultură, iată doar câteva nume de români care au ales să fie alături de semenii lor din Bătania pentru a cinsti cum se cuvine aniversarea vechii biserici care poartă hramul Sfântului Mare Mucenic Gheorghe.

PS Timotei, episcopul Aradului, de numele căruia se leagă în mare măsură revirimentul credinței strămoșești în rândurile comunității românești din Ungaria, a fost prezent alături de PS Sofronie, primul episcop ortodox român de la Jula. PS Timotei a vorbit, în biserica românească din Bătania, despre istoria credinței strămoșești românești pe acele meleaguri, legând întâmplarea din 1 iunie 2002, ceas de sărbătoare pentru românii din Bătania, de Ziua Copilului, care amintește bisericii de fiii ei risipiți pe alte meleaguri, dar uniți în aceeași credință. PS Sofronie a amintit, la rândul său, clipe de istorie a ortodoxiei în Ungaria, arătând legătura de credință și frăție între ortodocșii români și sârbi care au traversat alături vicisitudinile istoriei.

Biserica din Bătania a atins vârsta de 130 de ani. Deși a suferit un proces de renovare, încheiat în anul 1996, biserica are nevoie încă de reparații. La Bătania, în apropierea bisericii, este proiectat chiar un mare complex românesc, care va reuni și școala și grădinița românească, alte piese de bază în mecanismul atât de complicat de menținere a spiritualității și identității de neam, limbă și credință a românilor din Ungaria. La 1 iunie 2002, s-a săvârșit la Bătania un moment care va rămâne peste ani, de reunire a românilor de pe cele două laturi ale granței, alături de aceleași valori comune, spirituale, care definesc întreg neamul românesc. Poate acesta să fie unul din primii pași pe calea renașterii spirituale a comunității românești din Ungaria, pornită pe drumul atât de greu al recuceririi propriei identități.

V. ALEXANDRU

Tragedie la Ineu

TREI TINERI - MORȚI ÎNTR-UN CUMPLIT ACCIDENT RUTIER

Ieri dimineață, la Ineu s-a produs un tragic accident rutier, eveniment ce s-a soldat cu trei morți. Un autoturism Dacia papuc de culoare roșie, având numărul de înmatriculare AB-04-JNH s-a izbit frontal de un autocamion militar. Poliția rutieră precizează că este cel mai grav accident rutier petrecut la Ineu în ultimii 12 ani, după cum spunea șeful Poliției Rutiere, mr. Mircea Cherechean.

Alexandru Hirina (28 ani) din Ineu conducea o Dacia papuc în care se mai găseau doi muncitori care au ieșit din schimbul de noapte al unei brutării din localitate. Ocupanții Daciei se îndreptau către Cermei. În fața unității militare din Ineu, într-o curbă, șoferul Daciei, **Alexandru Hirina** a observat prea târziu o căruță care circula în aceiași direcție de mers. Forțând depășirea căruței, autoturismul a intrat efectiv sub un autocamion militar care venea din sens opus și care era condus de plt. maj. Cătălin Ofițeru. În urma impactului au decedat pe loc toți ocupanții Daciei papuc, **Dan Drăgan** (27 ani), **Vasile Sorin Pașca** (27 ani), ambii din Cermei, căsătoriți, fără copii și **Alexandru Hirina** (28 ani) din Ineu. Camionul militar transporta tunuri de la unitatea militară la Stația CFR Ineu, acolo unde acestea erau încărcate pe o platformă feroviară. O clipă de neatenție a răpit viața a trei tineri aflați în floarea vârstei.

SORIN GHILEA

Potrivit meteorologilor

NE AȘTEAPTĂ UN IULIE CANICULAR

Luna iulie va fi mai caldă decât în mod obișnuit. Cele mai ridicate valori de temperatură se vor înregistra în a doua jumătate a lunii. Regimul pluviometric va fi predominant deficitar, mai ales în zonele de câmpie.

Intervale caracteristice

1-7.VII: La începutul intervalului vremea va fi în general instabilă. Vor cădea averse de ploaie însoțite de descărcări electrice, izolat căderi de grindină și de unele intensificări ale vântului. Cantitățile de apă căzute vor fi mai însemnate în nordul și centrul țării. Apoi vremea va deveni predominant frumoasă și călduroasă cu cerul mai mult senin. Temperaturile maxime vor fi cuprinse între 24 și 32 gr. C, izolat mai ridicate în ultimele zile în vestul și sudul țării, iar cele minime se vor situa între 12 și 20 gr. C, ușor mai mari pe litoral.

8-13.VII: Vremea va deveni instabilă și se va răci. Vor cădea ploi și cu caracter de aversă, mai frecvente în vestul, centrul și nordul țării; izolat acestea vor avea și caracter torențial, fiind însoțite de descărcări electrice, căderi de grindină și unele intensificări ale vântului ce pot lua aspect de vijelie. Temperaturile maxime vor fi cuprinse între 20 și 28 gr. C, mai ridicate în primele zile în sudul și sud-estul țării; minimele termice se vor încadra în general între 8 și 18 gr. C.

14-23.VII: Vremea va deveni predominant frumoasă și călduroasă cu cerul mai mult senin în prima parte a intervalului. Apoi se vor produce unele înnorări mai ales în estul și sud-estul țării, unde trecător în cursul după-amiezelor, vor fi posibile averse de ploaie, însoțite de descărcări electrice și unele intensificări ale vântului. Temperaturile maxime vor fi cuprinse între 23 și 33 gr. C, mai ridicate la mijlocul intervalului în vest și sud-vest, unde se pot depăși 37 gr. C, iar cele minime se vor situa între 14 și 22 gr. C, ușor mai coborâte la începutul intervalului în centrul și nordul țării.

24-31.VII: Vremea va fi călduroasă, chiar caniculară în vestul și sudul țării, cu cerul mai mult senin, mai ales în zonele de câmpie. Trecător în nord și centru unele înnorări vor favoriza averse de ploaie și descărcări electrice, care pe alocuri vor fi însoțite de căderi de grindină și intensificări ale vântului, ce pot lua aspect de vijelie. În rest aceste fenomene vor fi cu totul izolate. Temperaturile maxime vor fi cuprinse între 30 și 38 gr. C, chiar mai ridicate în sudul țării în ultimele zile, când se pot atinge 40 gr. C. Temperaturile minime se vor încadra în general între 16 și 26 gr. C.

DREPTUL LA REPLICĂ

„Vă rog să publicați această replică la cele scrise despre mine la data de 04.06.2002. Mi-a murit băiatul, bun sau rău, era băiatul meu. În asemenea situații oamenii se retrag în singurătate și își plâng durerea. Așa este la noi creștinii. Și atunci vă întreb d-le Rechește an Ioan și d-lor consilieri din Chesinț, participanți la masa festivă și rugă, de ce m-ați ponegrit și ați lovit în mine? Să nu vă bucure durerea mea și nici nu vă doresc dumneavoastră răul, doar vă amintesc că în viață cine seamănă ură, mai devreme sau mai târziu culege vânt, iar la timpul lor toate se plătesc.

Cu respect,
primarul comunei
Zăbrani,
Siminaica Alexandru

P.S. Vă informez că la sfânta slujbă de sfințire a bisericii am participat."

N.R. Precizăm că dreptul la replică formulat de dl. primar Siminaica se referă la observațiile legate de faptul că la masa oferită de comunitatea din Chesinț, în finalul praznicului de sfințire a bisericii din localitate, domnia sa nu a participat - refuz imputat de unii consilieri comunali participanți la respectiva masă.

Ca autor al articolului vizat, menționez că nu am avut cunoștință de evenimentele tragice petrecute în familia d-lui primar.

EUGENIA BĂRDAȘ

Unde ne sunt spectatorii, dar unde ne sunt conducătorii?

Recent formațiile folclorice ale Casei de Cultură a Sindicatelor și a Casei de Cultură Municipale au prezentat un frumos spectacol folcloric dedicat „Bătrânei Doamne", care desigur a întinerit cu ocazia promovării în Divizia A. Cald afară, mai puțin cald în sală prin lipsa celor care ar fi încălzit mai mult atmosfera sălii; pe scenă însă formațiile care au evoluat au fost de-a dreptul incandescente jucând și interpretând cu o maximă temperatură și acuratețe artistică. Felicitări artiștilor care în ciuda faptului că nu au fost onorați cu prezență mai mare au prezentat un spectacol de o mare ținută artistică și seriozitate. Dacă te respecți, veți fi respectat. Te iei în serios vei fi luat în serios. Încă odată multe felicitări celor de pe scenă.

IULIAN COPACEA

În județul Arad

RATA ȘOMAJULUI ESTE ÎN SCĂDERE

Ieri, în cadrul unei conferințe de presă, d-na CLAUDIA MIUȚESCU, purtătoarea de cuvânt a Agenției județene pentru ocuparea forței de muncă (AJOFM) Arad a prezentat statistica despre numărul șomerilor din județul nostru.

În ceea ce privește rata șomajului, aceasta este de 6,49%, mai mică decât în luna mai când era de 7%.

Referitor la numărul de șomeri, d-na CLAUDIA MIUȚESCU a afirmat că la această oră sunt 6445 de șomeri în plată, dintre aceștia 2642 fiind femei. Din totalul șomerilor în plată, 2246 beneficiază de ajutor de șomaj, 761 de ajutor de integrare profesională iar 3528 primesc alocație de sprijin.

În evidențele AJOFM Arad mai sunt înscrise 6962 de persoane. Ele intră la categoria șomeri în căutarea unui loc de muncă, fără a fi însă indemnizate.

Dacă faptul că rata șomajului a scăzut nu vă spune prea multe, o altă dovadă că lucrurile încep să se miște (în bine) pe piața muncii din județul Arad a adus-o dl. IANCU GHEORGHE, director adjunct al AJOFM Arad.

Dânsul a arătat că în luna iunie, prin intermediul AJOFM s-au angajat nu mai puțin de 1264 de arădeni. „Toți cu contract de muncă pe perioadă nedeterminată", a conchis dl. IANCU GHEORGHE.

N. OPREAN

DATORII ASTRONOMICE LA CAS

„418 agenți economici au datorii restante de 698 de miliarde de lei la bugetul asigurărilor sociale de stat (CAS)", a afirmat în conferința de presă de ieri, dl. MIHAI BERGEA, șeful Direcției colectare - contribuții din cadrul Casei județene de pensii Arad.

Dintre cei 418 agenți economici, 36 au primit o eșalonare la plată pentru datorii totale de 81 miliarde de lei. 40 de firme, cu datorii de 141 miliarde de lei, se află în lichidare judiciară sau administrativă. Grosul firmelor - adică 342 din 418 sunt în executare silită cu datorii însumate la CAS în valoare de 476 miliarde de lei.

În topul datornicilor la CAS conduce Schela de Petrol Arad, cu datorii de 70 de miliarde de lei, ARIS cu 44 miliarde de lei, IFET cu 20 miliarde de lei, General Petro Service Arad cu 19 miliarde de lei, S.C. CARNE cu 18 miliarde și lista poate continua cu alți 50 de agenți economici care, fiecare dintre ei au datorii restante la CAS de cel puțin un miliard de lei.

N. O.

La Universitatea de Vest „Vasile Goldiș" - Facultatea de Drept

PRIMA SESIUNE DE LICENȚĂ SUB TUTELĂ PROPRIE

Cu ocazia primei sesiuni de licență sub tutelă proprie de către Universitatea de Vest „Vasile Goldiș" din Arad, am purtat un scurt dialog, pentru a afla amănunte, cu dl. prorector didactic, prof. univ. dr. Gheorghe Botea.

– Care este acum statutul Universității de Vest „Vasile Goldiș"?

– După cum se știe, Universitatea are un nou statut dobândit prin Legea nr. 240/2002 privind înființarea Universității de Vest „Vasile Goldiș", care a transformat-o în parte integrantă a sistemului național de învățământ. Cu alte cuvinte, la această oră suntem acreditați, ceea ce înseamnă recunoașterea eforturilor noastre de a construi și a menține o Alma Mater la Arad. Ca urmare, potrivit Ordinului Ministerului Educației și Cercetării am fost abilitați să organizăm pentru prima dată sub auspiciile noastre examenul de licență și, deci, să emitem diplome.

– Ce măsuri ați luat pentru organizarea examenului de licență?

– În baza Legii Învățământului nr. 84/1995, republicată și modificată, a Legii nr. 88/1993, privind acreditarea instituțiilor de învățământ superior și recunoașterea diplomelor, a Legii nr. 240/2002 privind înființarea Universității de Vest „Vasile Goldiș" și a Ordinului Ministerului Educației și Cercetării nr. 3104/2002, s-a aprobat de către Senatul Universității metodologia privind organizarea și desfășurarea examenelor de finalizare a studiilor. Putem să vă spunem că din comisiile de corectare a lucrărilor fac parte numai profesori, conferențiari universitari, autorități în materie, din cadrul universității noastre, precum și din învățământul superior de stat acreditat. Aceștia din urmă, au calitatea de reprezentanți ai Ministerului Educației și Cercetării. Apoi, pentru candidați și studenți, precizăm că vor fi două probe, una scrisă și cea de a doua orală - susținerea tezei de licență. Prin proba scrisă, se vor evalua cunoștințele dobândite din principalele instituții ale dreptului civil și ale dreptului penal. Cei nemulțumiți de notele obținute la prima probă, cea scrisă, vor putea face contestație care va fi soluționată operativ.

– Având în vedere faptul că pentru prima dată se organizează sub propriile auspicii examenul de finalizare a studiilor, va scădea exigența examinatorilor?

– Pot să vă asigur că va fi un examen exigent, în conformitate cu standardele legale de calitate, specifice învățământului superior. Apoi, datoria unui dascăl este, fără doar și poate, aceea de a verifica în primul rând ceea ce știe elevul/studentul. Un gir pentru seriozitate, dacă vreți, este dat de monitorizarea pe care o va face, potrivit Ordinului MEC nr. 3997/24.06.2002, Facultatea de Drept din cadrul Universității „Babeș Bolyai" din Cluj-Napoca, prin reprezentanții săi în comisie.

– Care sunt așteptările dvs. în privința rezultatelor acestui prim examen?

– Universitatea noastră este o universitate a mileniului III, cu un învățământ teoretic și practic de mare performanță, calitatea fiind asigurată de un corp didactic de elită. Pe de altă parte, nivelul general al studenților, așa cum l-am perceput în urma analizei situației lor universitare, ne determină să privim cu optimism reușita lor.

– Câți studenți s-au înscris la Facultatea de Drept?

– În total s-au înscris un număr de 325 de studenți, care au absolvit cursurile de zi sau frecvență redusă ale universității noastre. Trebuie să precizăm că la acest examen s-au putut înscrie numai studenții noștri.

– Ce perspective au viitorii licențiați?

– Statutul lor juridic și profesional nu diferă deloc de al celor proveniți de la instituțiile de stat similare. De altfel, în rândul absolvenților noștri sunt numeroși magistrați, [illegible]cați, jurisconsulți sau notari, [illegible]a ce atestă faptul că munca noastră nu rămâne niciodată [illegible]răsplătită.

– Vă mulțumesc!

A consemnat,
[illegible]ILIP

SÂMBĂTĂ, 29 IUNIE 2002

TVR 1
7,00 Ceasul deșteptător
8,00 Desene animate
8,50 Garajul lui Ziggy
9,50 Repere sacre - Apostolii Petru și Pavel
11,10 Auto club
11,50 O vedetă populară
12,30 Debut 50 Plus
13,30 Fotbal CM 2002 I Finala mică - Coreea de Sud-Turcia
16,30 Ora G
17,00 Teleenciclopedia
18,00 Fotbal: CM 2002 - rel.
20,00 Jurnal. Meteo. Sport
20,30 Info Mondial
20,40 Surprize, surprize
23,10 Jurnal * Meteo
23,15 Clubul Cupei Mondiale
1,00 Fotbal: Cupa Mondială 2002 - rel.
2,35 Jurnal. Meteo - rel.
3,05 Info Mondial - rel.
3,15 Ora G. - rel.
3,45 Lumea dansului - rel.

TVR 2
7,50 Camera de gardă - rel.
8,10 Arta apărării
8,45 Mici eroi - f. SUA, 1991
10,15 **Flipper și Lopaka-s.**
10,45 Lumea lui Chit-Chit
11,30 Piatra magică - s.
12,00 Arca lui Noe
12,30 Cronici votive
13,05 Gândit în România
13,35 **Charlot și manechinul - comed. SUA**, 14,05 Planeta singuratică
15,00 Știri
15,05 Bărbați, la cratiță!
16,40 Fete
16,45 Andromeda - s.
17,25 **Viața la 15 ani** - s.
18,00 Știri regionale
18,15 **Gratzy Informatoru' - revista presei săptămânale**
18,20 În prelungiri
19,15 Trasee bănățene
19,30 Noi@tvrtimisoara.ro
20,05 Angelo, îngerul păzitor - f. Italia, 2001, p. a VII-a
21,40 Bine, dragă! - s.
22,10 Cel ales - s.
(▲) 23,05 Despre viață și sex
23,45 Concert
(▲) **0,40 Tehnologie avansată** - f. rel.
2,20 Primul val - rel.
3,15 Despre viață și sex

PRO TV
7,00 Desene animate
9,35 Lupul din campus - s.
10,00 Gașca din Malibu - s.
10,30 Promotor
11,00 O altfel de lume - s.
* Gillette - lumea sportului
12,00 ProVest
12,55 Știrile Pro TV
13,00 Katie Joplin - s.
13,30 Cadillacul albastru - f.av. SUA, 1986
15,30 Buffy, spaima vampirilor - s.
16,30 Bucătăria lui Radu
(●) **17,00 Recurs final - f. SUA, 1993**
19,00 Știrile Pro TV
* Sport * Vremea
(●) **20,00 Bodyguard - f. SUA, 1992 cu Kevin Costner, Whitnbey Houston**
22,30 Ally McBeal - s.
23,30 Clanul Soprano-s.
0,30 Shirley Valentine - f. SUA-Anglia, 1989
2,45 Motown Live - legenda - s.
3,15 Recurs final - rel.
5,00 ProMotor - rel.

TV ACASĂ
6,45 Prințesa Tenko - s.
7,15 Vei fi a mea, Paloma! - s. rel.
8,15 Povești adevărate - rel.
9,00 la-mă acasă! - rel.
9,30 Îngerașul - s.
11,45 Căsuța poveștilor
12,15 Dragoste și putere - s., rel.
12,45 Petrecerea - rel.
13,45 Micuțele doamne - s.
15,00 Muzica de Acasă
15,30 Din viață - reportaje explozive realizate de Ruxandra Săraru
(●) **16,00 Amor de cățel** - s.
17,30 Vei fi a mea, Paloma! - s.
18,30 Nord și Sud - s.
19,30 Povești adevărate
20,00 Mariu - s.
20,50 Intrusa - s.
22,30 Iubire fără de păcat - s.
23,20 Jake și Grăsanul
0,15 Povești adevărate - rel.
* Vremea de Acasă
(●) 0,45 Muzica de acasă, muzica nopții - rel.
1,30 Dansează cu mine! - rel.

HBO
6,00 Ultimul dans - f. SUA, 1996, cu Sharon Strone
7,40 Orice e posibil - scurt-metraj
7,50 Comunitatea - comedie, 2001
9,40 Adevărații Butch Cassidy și Sundance Kid
10,30 Dosarele Y - s.
10,55 Omuleții de sub casă - f. av. Anglia, 1998
12,25 Concert Britney Spears
13,40 A noua poartă - f. Franța, 1999, regia Roman Polanski, cu Johnny Depp
15,55 Cupa de aur - f. 2001, regia James Ivory
18,95 Să moară Romeo - f., 2000
20,00 Alb și negru - f. 1999, cu Ben Stiller, Brooke Shields, Robert Downey jr., Mike Tyson
21,40 Taxi - f. Franța, 1998
23,10 Copilărie cenușie - f. Anglia, 1999
1,35 Scopul - f. 2001, cu John Light, Mia Farrow
3,15 Sexe opuse - f. 2001, cu Christina Ricci
5,00 Fața întunecată a iubirii - doc.

PRIMA TV
7,00 Luna sălbatică - s., rel.
8,00 Desene animate
10,00 Să fii sănătos!
11,00 Sport Magazin
14,00 Motor
14,30 Exploziv
15,00 Filmul și televiziunea
15,30 Luna sălbatică - s.
16,30 Real TV
17,00 Camera de râs
17,30 MASH - s.
18,00 Focus
19,00 Poliția în acțiune
(●) **20,00 Peripeții sub clar de lună - comed. SUA, 1996**, cu Danny Aiello, Anne Archer, Angelina Jolie
(●) **22,00 Catifeaua albastră - f. SUA, 1986, cu Isabella Rossellini**
0,00 M.A.S.H. - s., rel.
0,30 Film erotic
2,00 Focus

ANTENA 1 - TV ARAD
7,30 Soarta câinilor comunitari - rel.
8,00 Știri TVA - rel.
8,30 Un început nou
9,00 Păstorul cel bun
9,30 Lumea mare a celor mici
10,00 Casa de piatră
10,30 Roata de rezervă
11,00 BIT
11,30 Medicul de gardă - emis. medicală
12,30 Flipper - s.
13,30 **Get Real - s.**
14,30 Stargate SG-1
15,30 Flying Blind - s.
16,00 Sheena - s.
17,00 Trăiește-ți vara cu Hi-Q
19,00 Observator
* Sport * Meteo
19,40 Săptămâna financiară
(●) **20,00 Dracula - f. SUA, 1992**
22,30 Jocuri riscante - f. SUA, 1996
(●) 0,30 Stargate SG-1
1,30 Un cadillac din aur masiv - comed. SUA
3,30 Observator - rel.
4,30 Medicul de gardă - rel.
5,30 Casa de piatră - rel.

TV RCS
9,00 Desene animate
9,30 Știri 1 - rel.
10,00 Tradiții și folclor
10,30 Arena - f.
12,00 Preciosa - s.
12,45 Videoclipuri
13,00 Știri 2 - rel.
13,30 Jazz la Teatrul Vechi
15,00 Preciosa - s.
15,45 Videoclipuri
16,00 Kelly - s.
16,45 Videoclipuri
17,00 O altfel de lume
17,30 Știrile RCS
18,00 5 minute de carte
18,05 Mod de viață - divertisment
18,45 Provocările naturii - s.
19,25 Hit Squad - s.
20,00 O vară nebună...
22,00 Știrile RCS 2
22,30 Cowboy-ii nu plâng - f.
(▲) 24,00 Erotica

B1 TV
7,00 Espresso - emisiune matinală
9,00 Vară eternă - s., rel.
10,00 Întâlniri de credință - talk show
11,00 Prințul din Bel Air - s., rel.
12,00 La limită - emis. auto
12,30 Vară eternă - s., rel.
13,30 Familia Simpson - s., rel.
14,00 Fan X
15,30 Star Trek - s.
17,00 Enterprise - s., rel.
18,00 Corso
19,00 Philly - s.
20,00 Știrile naționale
20,50 Mondial special
21,00 Un pian simplu - f. SUA, 1998, cu Bridget Fonta, Billy Bob Thorton
23,00 Resurection Blvd. - s.
0,00 Știri
1,00 Fox News

TELE 7 ABC
7,35 Știri
7,50 Videoclipuri
11,00 Atelierul lui Newton - rel.
11,30 Documentar
12,30 Cântece populare - rel.
13,30 Melodii, melodii
14,00 Bună seara, Irina! - f., rel.
15,35 Documentar DW
16,00 Club ABC
17,00 Videoclipuri
18,00 Documentar DW
18,30 Telejurnal
19,00 Documentar DW
19,30 Concert de muzică populară
(I) 20,30 Eșec ratat - com. SUA, 1994
22,00 Club ABC - rel.
23,00 Documentar DW - rel.
23,35 Știri. Sinteza zilei
23,50 Videoclipuri
1,00 Activ FM

OTV
6,00 Info pescar
7,00 Zori de zi
10,00 24 h
10,15 La hanul lu' Nea Mărin
10,45 24 h
11,00 Oglinda poveștilor
11,30 OTV Suceava
12,00 Clubul cascadorilor - rel.
13,00 Oglinzi și labirinturi
14,00 24 de ore
15,00 Abuzurile statului
16,30 Fabricat în România
17,00 24 h - transmisiuni directe
18,00 Condurățeanu întreabă
19,00 24 h
21,00 Dan Diaconescu Direct
21,30 Piersicile lui Florin
23,00 24 h
0,00 Schimbul 3

Redacția Adevărul nu își asumă răspunderea pentru modificările ulterioare intervenite în programele TV

DUMINICĂ, 30 IUNIE 2002

TVR 1
7,00 Universul credinței
9,15 Desene animate
9,45 Grădinița de duminică
10,30 Viața satului
12,00 Tezaur folcloric
13,00 Fotbal. CM 2002 - Finala: **Brazilia-Germania.** În pauză: Jurnalul de prânz
17,00 Bravo, bravissimo!
18,00 Fotbal: CM 2002 - rel. În pauză: Top-gol
20,00 Jurnal * Meteo
20,30 Info Mondial
20,40 Deștept și bogat
21,40 Știrile de sâmbăta asta
(●) **22,10 Numărătoare învèrsă** - acț., SUA, 1997
23,05 Jurnalul de noapte
23,55 Clubul Cupei Mondiale
1,05 Bravo, bravissimo! - rel.
2,05 Știrile de sâmbăta asta - rel.
2,35 Jurnal. Meteo - rel.
3,05 Info Mondial - rel.
3,15 Teleenciclopedia - rel.

TVR 2
8,05 Desene animate
8,35 Tradiții
9,10 Ferma
10,15 Flipper și Lopaka - s.
10,45 Prietenii lui Piticot
11,30 Piatra magică - s.
12,00 Arca lui Noe
12,30 Paradisul de lângă noi
13,10 Medalion de...
13,45 Aleea cu ghimpi
14,05 Întâlniri subacvatice - doc.
15,05 Atlas
15,45 Mac Intyre, reporter detectiv - doc.
16,45 Andromeda - s.
17,30 Viața la 15 ani - s.
18,00 Locuri cu povești
18,30 Din aproape în aproape
19,00 Debut 50 plus
(●) **20,00 Ce naște din pisică șoareci mănâncă** - comedie, Franța, 1995
21,35 Bine, dragă! - s.
(●) **22,05 Mojo** - thriller, Anglia, 1997
23,40 Iubiri celebre ale secolului XX - rel.
0,10 Planeta singuratică - rel.
1,00 **Bine dragă!** - s. rel.
1,50 Primul val - s. rel.

PRO TV
7,00 Războiul fiarelor - d.a.
7,45 Micii războinici - d.a.
10,00 Lupul din campus - s.
10,30 Gașca din Malibu - ultimul episod
(I) 11,00 Calul troian - aventuri, SUA, 1997
12,00 Profeții despre trecut cu Silviu Brucan
12,55 Știrile Pro TV
13,00 Jesse - s.
13,30 Dragoste în tiebreak - dragoste, SUA, 1979
16,00 Misterele planetei albastre - s
17,00 Hoții de trenuri - western, SUA, 1973
19,00 Știrile Pro TV
* Sport * Vremea
(●) **20,00 Trenul cu bani** - acțiune, SUA, 1995
22,15 Enrique Iglesias în concert la București
(●) 23,30 Misiune mortală - acțiune, SUA, 1989
1,30 Oz, închisoarea federală - s.
2,20 Dragoste în tiebreak - f. rel.

TV ACASĂ
7,15 Vei fi a mea, Paloma! - s. rel.
8,15 Povești adevărate - rel.
9,00 Prințesa Tenko-s.
9,30 Îngerașul - s.
(I) 11,45 Amor de cățel - s. rel.
13,10 Mariu - s. rel
14,00 Jake și Grăsanul - s. rel.
14,45 Magica legendă a spiridușilor - s
15,30 Femeile lui Andrew - s.
16,00 la-mă acasă!
16,30 Petrecerea - Îndrăgostiți în bucătărie
17,30 Vei fi a mea, Paloma! - s.
18,30 Eco Moda - s.
19,30 Povești adevărate
20,00 Mariu - s.
20,50 Intrusa - s.
21,40 Iubire fără de păcat - s.
22,30 Petrecerea
23,30 Povești adevărate - rel.
0,00 Muzica de Acasă, muzica nopții
0,45 Chef la chef - rel.

HBO
6,00 Un loc îndepărtat - aventuri, SUa, 1993
7,50 Ghost Dog: Calea samuraiului - dramă, 2000
9,45 Adolescentul atomic - comedie, 1999
11,30 Bossa nova - comedie, Brazilia, 2000
13,05 Copilul - dramă, 2000
14,40 Castelul bântuit - horror, 1999
16,30 Dragoste în ofsaid - Anglia, 1998
18,15 Sfârșitul aventurii - dramă, 1999
20,00 Shaolin Cowboy - acțiune, 2000
21,50 A 16-a rundă - biografic, 1999
0,15 Sub acopoerire - acțiune, 1999
1,50 Cinema Cinema Cinema

PRIMA TV
7,00 Tradițiile românilor
8,00 Desene animate
9,30 Tibanu' pescuiește și vânează
10,30 HIT 40. Top muzical
11,30 www. primatv
12,00 Dog Show
13,00 Levintza prezintă
(●) **13,30 Barbarii** - aventuri, SUA, 1987
15,30 Ce-i în frigider?
(●) **16,00 Prizonierul spaniol** - thriller, SUA, 1997
18,00 Focus
19,00 Camera de gardă
(●) **20,00 Dincolo de uși** - comedie romantică, SUA, 1999
(●) **22,00 Pe viață și pe moarte** - acțiune, SUA, 1989
0,00 Dog Show - rel.
0,30 Levintza prezintă - rel.
1,30 Focus - rel.

ANTENA 1 - TV ARAD
6,00 Fir întins
6,30 Muzică populară
7,30 Viața spirituală
8,00 7 zile TVA
9,00 Vocea speranței
10,00 Animax - d.a.
11,00 Tick - cavalerul dreptății - s.
11,30 Misiune imposibilă - s.
12,30 Roswell - s
13,00 V.I.P. - s.
14,30 Ora de vară - divertisment
15,30 Grosse Pointe - s.
16,00 Cavaleriștii - aventuri, SUA, 1959
18,30 7 zile - retrospectiva săptămânii
19,00 Observator
* Sport
* Meteo
20,00 Academia vedetelor
(●) **22,30 Obsesie periculoasă** - thriller, Marea SUA, 1995
0,30 Cavaleriștii - f. rel.
2,30 Zile din viața noastră - s.
4,00 V.I.P. - s. rel.
(●) **5,00 Obsesie periculoasă** - f. rel.

TV RCS
9,00 Desene animate
9,30 Știri - rel.
10,00 O vară nebună - rel.
12,00 Program religios
12,30 Știri - rel.
13,00 Life magazin
14,30 Altfel de lume - rel.
15,00 Atac asupra Secției 13 - film
16,30 Kelly - s.
17,10 Retrospectiva 7 x 7
17,55 5 minute de carte - cultural
18,00 Mod de viață - rel.
18,40 Tradiții și folclor
19,00 Fetele de pe Marte - film
20,30 Provocările naturii - s.
21,15 Hit Squad - s.
22,00 Clipclap, Videoclipuri
22,15 Cugetări - film (s) 24,00 Erotica

B1 TV
8,30 Întâlniri de credință - rel.
9,30 Mars fortat
10,00 La limită - rel.
10,30 Fan X - rel.
11,30 Star Trek - s. rel.
13,00 Duminică la prânz
14,00 Resurection Blvd. - s. rel.
15,00 Philly - s. rel.
(●) **16,00 Un pian simplu** - thriller, SUA, 1998
(●) **18,00 Jackie** - biografic, SUA, 1991 (III)
20,00 Știrile naționale B1
20,50 Sport. Mondial special
21,00 Star Trek - s. rel.
23,00 Corso - rel.
(●) **0,00 Jackie** - f. rel.

TELE 7 ABC
7,35 Știri
7,50 Videoclipuri
11,00 Documentar - rel.
12,00 Club ABC - rel.
12,30 Videoclipuri
13,30 Hollywood
14,00 Eșec ratat - f. rel.
16,00 Cântece populare
17,00 Istoria creștinismului - rel.
17,30 Melodii, melodii
18,00 Documentar
18,30 Telejurnal
19,00 Germania astăzi - doc.
19;30 Concert
(●) **20,30 Vin cicliștii** - comedie, România, 1968
22,05 Loto. Pariul trio
22,20 Cântece populare
23,30 Știri. Sinteza zilei
23,45 Hollywood - rel.
0,15 Istoria creștinismului - rel.
1,00 Activ FM

OTV
7,00 S-a întâmplat aseară
8,00 24 de ore
9,30 Lumea de azi - rel.
10,00 La hanul lu' nea Mărin
10,30 24 ore
11,30 Automondial
12,30 Piersicile lui Florin - rel.
14,00 Cu cântec și voie bună
14,30 OTV Club
15,00 Nu te supăra, frate!
16,00 Turist Club
16,30 Pe urmele destinului
17,00 24 de ore
18,00 Condurățeanu întreabă
19,00 Distracție pe bune...
19,30 Meciurile lu Dragomir
21,00 Dan Diaconescu - direct
0,00 24 ore
0,30 Automondial - rel.

Redacția Adevărul nu își asumă răspunderea pentru modificările ulterioare intervenite în programele TV

Campionatul Mondial de Fotbal, 2002

GIGANȚII ÎNTRE EI

● Mâine, marea finală: Brazilia-Germania

Duminică, de la ora 14,00, la Yokohama, în Japonia are loc finala Campionatului Mondial. Se vor afla față în față doi giganți ai fotbalului - Brazilia și Germania. O finală inedită, în premieră, ținând cont de faptul că deși au jucat un rol primordial în istoria edițiilor Campionatului Mondial, câștigând patru, respectiv trei trofee supreme, cele două echipe nu s-au întâlnit niciodată în ultimul act.

Disputa va fi arbitrată de italianul Collina, un bilet de intrare oscilând între 300 și 760 de euro. În tabăra germană, locul suspendatului Ballack va fi luat, cel mai probabil, de Jeremies. Pe de altă parte, Jancker nu a putut „bifa" ultimele ședințe de pregătire din pricina unor probleme de sănătate, la gât. Portarul Kahn este direct: „Sunt convins că vom câștiga", în vreme ce Hamann a declarat că îi respectă pe brazilieni, dar nu se teme de aceștia. În ceea ce îl privește pe fundașul central Metzelder, în vârstă de numai 21 de ani, el a trezit interesul nimeni altora decât spaniolii de la Real Madrid, fiind cotat la suma de 20 milioane euro. Înaintea marelui eveniment, o știre a unui post de radio sud-coreean, conform căreia Germania ar urma să fie eliminată pe motiv de dopaj, a aprins, bineînțeles, și mai mult atmosfera din jurul confruntării.

Dincolo, la brazilieni, toate privirile se îndreaptă către Ronaldo și Rivaldo, de la care se așteaptă golul (sau golurile) victoriei. Protagonistul finalei va fi, însă, Cafu. Fundașul brazilian este pentru a treia oară prezent într-o finală de Campionat Mondial. Primul „unsprezece" al selecționatei cariocas va fi, se pare, cel utilizat în partida cu Anglia. Adică va reintra Ronaldinho, autorul punctului reușitei în fața britanicilor.

În rest, merită evidențiat că Maradona a primit, în cele din urmă, acceptul autorităților nipone pentru a intra pe teritoriul mondialului. Starul argentinian a ajuns deja în Japonia, ridicându-i-se interdicția de a asista la Campionatul Mondial pe fondul consumului de droguri. Așadar, Brazilia-Germania, mâine, cu Maradona în tribune și cu milioane de iubitori ai fotbalului în fața micilor ecrane!

ADRIAN HĂRȚĂU

Cine va fi revelația revelațiilor?

PENTRU „BRONZ": COREEA DE SUD - TURCIA

Una din țările organizatoare ale „mondialului" asiatic e cuprinsă de câteva zile de o isterie fotbalistică, de neimaginat înaintea începerii competiției. Reprezentativa Coreei de Sud a ajuns atât de departe, cum nici cel mai înfocat suporter asiatic nu visa. Echipa pregătită de Guss Hiddink va juca, în această după-amiază, pentru medaliile de bronz, chiar în fața propriilor suporteri. Cine credea?

La început, coreenii visau doar la prima lor victorie la un turneu final de campionat mondial. Acum, după patru victorii, un egal și o înfrângere, Coreea de Sud e una din revelațiile CM 2002.

După o așteptare de 48 de ani, Turcia s-a calificat la „mondiale". Performanța este deja realizată. Nimeni nu îndrăznea să parieze pe Semilună. Și totuși, echipa antrenată de Senol Gunes, formată pe scheletul lui „Cim Bom" a crescut de la meci la meci. A ieșit din grupe cu emoții, mulțumită brazilienilor, după care, cu două succese la limită s-a trezit în semifinale, declanșând o adevărată nebunie pe malurile Bosforului. În penultimul act al „mondialului", turcii au vrut, doar n-au putut să-și ia revanșa în fața Braziliei și... vor juca pentru locurile 3-4.

Dar, să trecem în revistă parcursul celor două „mici" finaliste de până acum.

COREEA DE SUD

• 2-0, cu Polonia; 1-1, cu SUA și 1-0, cu Portugalia (în Grupa D)
• 2-1 (d.p.), cu Italia (în optimi)
• 5-3 (d. p. și 11 m), cu Spania (în sferturi)
• 0-1, cu Germania (în semifinale)

TURCIA

• 1-2, cu Bazilia; 1-1, cu Costa Rica și 3-0, cu China (în Grupa C)
• 1-0, cu Japonia (în optimi)
• 1-0 (d.p.), cu Senegal (în sferturi)
• 0-1, cu Brazilia (în semifinale)

Să mai spunem că partida de astăzi, de la Daegu va fi arbitrată la centru de Saad Mane (Kuweit) și va începe la ora 14, fiind transmisă în direct pe TV România 1.

DANIEL SCRIDON

Lista jucătorilor nominalizați pentru câștigarea Balonului de Aur

Brazilienii Roberto Carlos, Rivaldo, Ronaldo și Ronaldinho, la fel ca și viitorul lor adversar din finală, portarul german Oliver Kahn figurează printre cei zece jucători nominalizați la Yokohama, pentru cîștigarea Balonului de Aur, distincție oferită celui mai bun jucător al Cupei Mondiale, informează AFP.

Reprezentanții presei vor alege cîștigătorii Baloanelor de aur, de argint și de bronz, trei distincții oferite de o firmă partener a FIFA pentru Cupa Mondială din Coreea de Sud și Japonia. Cei zece jucători au fost selecționați de un grup de studiu al FIFA.

Lista jucătorilor nominalizați este următoarea: Michael Ballack (Germania), Roberto Carlos (Brazilia), El Hadji Diouf (Senegal), Fernando Hierro (Spania), Hong Myung-bo (Coreea de Sud), Oliver Kahn (Germania), Rivaldo (Brazilia), Ronaldo (Brazilia), Ronaldinho (Brazilia) și Hasan Șaș (Turcia).

Balonul de Aur la edițiile anterioare ale Cupei Mondiale au fost cîștigate de Paolo Rossi (Italia) - 1982, Diego Maradona (Argentina) - 1986, Salvatore Schillaci (Italia) - 1990, Romario (Brazilia) - 1994 și Ronaldo (Brazilia) - 1998.

Angelo Gandolfi a sosit la Arad

ASTĂZI SE DECIDE VIITORUL „BĂTRÂNEI DOAMNE"

Aseară a sosit la Arad fostul principal investitor la FC UTA, italianul Angelo Gandolfi. Considerând că a acordat suficient timp județului nostru pentru a găsi o soluție viabilă în cazul UTA-ei, Angelo Gandolfi vrea astăzi un răspuns ferm. Tocmai de aceea el se va întâlni mai întâi cu reprezentanții autorităților locale, după care va organiza o conferință de presă la sediul clubului UTA.

Din păcate, previziunile sunt negre. Chiar dacă, oficial soarta „Bătrânei Doamne" se decide astăzi, ea e pecetluită de ceva timp. Interesul arădeanului cu bani, dar și al factorilor de decizie locali, pentru o legendă ca UTA e inexistent. Și-atunci, ne meritățm soarta. Aceea de a nu avea o echipă de Divizia A. Pentru că nici măcar în minuni noi nu mai credem...

D. SCRIDON

LUPAȘ ȘI IENCIU NU AU FOST FC UTA

Gandolfi a dat banii, el a comandat!

În ultima vreme au apărut tot felul de atacuri, cel puțin bizare la adresa conducătorilor clubului UTA, Marin Lupaș și Ioan Ienciu. Nu vrem să le luăm apărarea cu orice preț - au și ei păcatele lor -, dar dacă toți ar fi făcut măcar unu la sută din ce au făcut ei pentru UTA, astăzi această echipă n-ar fi avut atâtea probleme. Din păcate, din necunoaștere, o parte a opiniei publice identifică clubul UTA cu Lupaș și Ienciu. Ori acest lucru nu este adevărat. Cei doi au fost simpli executanți ai ordinelor date de omul cu bani - salvatorul de mai ieri al UTA-ei - italianul Angelo Gandolfi. Cineva trebuia să conducă acest club, iar pe post de „nebuni", au fost președintele Lupaș și vicepreședintele Ienciu. „Nebuni", pentru că au salvat odată FC UTA de la o rușinoasă retrogradare în Divizia C, iar după nici cinci ani, au dus echipa în elita fotbalului românesc. **Pe mintea lor și banii lui Gandolfi.**

Mai mult, Lupaș și Ienciu au sperat până în ultima clipă că vor găsi pe cineva să-l înlocuiască pe Gandolfi. Nu s-au gândit la o posibilă vânzare a locului de primă divizie, ci, din contră, l-au tot amăgit pe Gandolfi că în Arad se mișcă lucrurile, că o fi, că o păți. Dar, omul - italianul - s-a săturat să aștepte și a decis să vină, să vadă cum stau lucrurile.

Va regreta enorm ziua în care s-a decis să investească în UTA, atunci când va lua la cunoștință de dezinteresul arădenilor față de o echipă proaspăt promovată în Divizia A. Probabil, va încerca să recupereze ce se mai poate recupera, prin vânzarea unor jucători, iar noi - FC UTA -, cu regret în suflet, ne putem gândi că mâine vom împărtăși trista soartă a Timișoarei fotbalistice.

Iar lui Ienciu și Lupaș - poate nu destul de pricepuți, poate lipsiți de noroc, poate, nu sûficient de înțeleși - le vor rămâne o soluție: demisia. După care, vorba proverbului: **... să vină potopul.**

DANIEL SCRIDON

DIVIZIONARELE C ARĂDENE REPARTIZATE ÎN DOUĂ SERII

● Trei, în seria a VI-a și două în seria a VIII-a

Ieri, Comitetul de Urgență al Federației Române de Fotbal a aprobat componența seriilor Diviziei C, pentru sezonul competițional 2002/2003. Din păcate, pentru iubitorii fotbalului arădean, cele cinci divizionare C județene au fost repartizate în două serii, de frica formării unei „cooperative". Astfel, **FC Telecom, Atletic Club și West Petrom** vor juca în seria a VI-a, în timp ce, Frontiera Curtici și CS Tricotaje Ineu au fost „aruncate" în seria a VIII-a.

Dar, iată componența seriilor, în care sunt angrenate reprezentante ale Aradului fotbalistic.

Seria a VI-a

Jiul Petroșani; FC Politehnica Timișoara; CS Certej; **Altetic Club Arad;** FC Electrica Timișoara; **FC Telecom Arad;** CSU Poli Timișoara; FC Soda Ocna Mureș; Mureșul Deva; Cuprirom Abrud; CF Cugir; Dacia Orăștie; **West Petrom Arad**; CFR Teiuș; Marmosim Simeria și CS Vulcan.

Seria a VIII-a

Olimpia Satu Mare; Arieșul Turda; Minerul Sărmășag, Olimpia Gherla; Armătura Zalău; Unirea Dej; **CS Tricotaje Ineu;** Someș Gaz Beclean; Crișul Aleșd; Someșul Satu Mare; Oașul Negrești Oaș; Marmația Sighetul Marmației; CF Dej; Plastunion Satulung; Victoria Carei și **Frontiera Curtici.**

D. SCRIDON

CUPA ARENA, LA MINI-FOTBAL

După nouă etape disputate într-un ritm alert, echipa Bingo Gol ocupă primul loc în Cupa Arena, la mini-fotbal, competiție organizată de Terasa Arena (patron Geza Balog), pe ștrandul Neptun.

Iată ultimele rezultate:

Dream Team-Astral 4-0; Salsa-Alfa 6-4; Bingo Gol-Tranzit 3-0; Baroul-Arena 2-1; **FC Obi-Adevărul 2-1**; Roșiori-G.C.A. 12-1; Bingo Gol-Alfa 5-3; Astral-Salsa 7-1; Dream Team-Domplex 8-4; Arena-Tranzit 0-4; **Roșiori-Adevărul 6-2.**

Pe primele trei locuri se situează:

1. Bingo Gol 24 p; 2. Roșiori 19 p (+19); 3. Astral 19 p (+15).

Programul sfârșitului de săptămână arată astfel:

Sâmbătă, de la ora 17: Astral-Bingo Gol; Alfa-Arena; Dream Team-Salsa și F.C. Obi-G.C.A.

Duminică, de la ora 17: Salsa-Tranzit; Bingo Gol-Baroul; **Arena-Adevărul** și Dream Team-Alfa.

D. SCRIDON

Emanuel Fîntîneanu a fost reales președinte al A. P. S.

Președintele Asociației Presei Sportive (APS), Emanuel Fîntîneanu, a fost reales în această funcție, vineri, de Adunarea Generală a APS.

Fîntîneanu a primit 238 de voturi, în timp ce contracandidatul său la această funcție, Emil Grădinescu (TVR), a fost votat de 214 dintre membrii APS.

În funcția de vicepreședinte al APS a fost ales Cristian Țopescu, cu 297 de voturi, celălalt candidat la acest post, Dumitru Graur (Gazeta Sporturilor), primind numai 127 de voturi.

În urma alegerilor care au avut loc vineri, noul Consiliu APS pentru perioada 2002-2006 are următoarea componență: Emanuel Fîntîneanu (Cronica Română) - președinte, Cristian Țopescu - vicepreședinte, Grigore Cartianu (Jurnalul Național) - secretar general, Radu Antofi (Radio România, 366 de voturi), Răzvan Toma (Gazeta Sporturilor, 314 de voturi), Vasile Arhire (TVR Iași, 210 voturi), Ioan Pop (Glasul Maramureșului, 189 voturi) - membri.

Pentru un loc în Consiliu APS au mai candidat: Adrian Macarie (Adevărul, 180 de voturi), Laurențiu Ciornei (Evenimentul Zilei, 178 de voturi), Dorin Chioțea (Libertatea, 170 de voturi), Mircea Ungureanu (TVR Iasi, 66 de voturi) și Nicolae Predești (Ultima oră, 46 de voturi).

PE PODIUM LA CUPA TEXTILIȘTILOR

Terenurile bazei sportive UTA de pe malul Mureșului, au găzduit în cursul acestei săptămâni, întrecerile Cupei textiliștilor la tenis de câmp. Concursul de categoria a III-a, inclus în calendarul competițional al Federației s-a încheiat cu rezultate meritorii ale reprezentanților arădeni: Rebeca Mitrea (CS UTA) - locul 2 la categoria 8-10 ani, Rafaela Don (Astra) - locul 2 la 11-12 ani, Lucia Crișan (Astra) - locul 3 la 11-12 ani, Cristian Suba (UTA) - locul 3 la 8-10 ani, Răzvan Codoș (UTA) - locul 2, respectiv locul 1 la dublu, la 15-16 ani, Alexandra Codreanu (UTA) - locul 3 la 13-14 ani, Dalin Istrate (UTA) - locul 3 la 13-14 ani.

A. H.

CLUB MILAN ARAD ÎȘI DESCHIDE PORȚILE

Agenția de pariuri sportive Club Milan Arad, cu sediul în Piața Corneliu Coposu nr. 8 bis (fostă Lacului), în incinta Casei de Cultură a Sindicatelor, își deschide astăzi, oficial porțile, de la ora 11.

Ca o noutate absolută, pe lângă pariurile din fotbal, tenis, baschet și hochei ce se pot juca, la Club Milan Arad funcționează și un bar de alimentație publică. În plus, amatorii de sport pot viziona în direct meciuri din toată lumea pe cele 14 televizoare aflate în dotarea clubului. Așadar, de astăzi, Club Milan Arad își așteaptă clienții, într-o ambianță cum nici n-ați putut visa...

te abonezi până la 30 iunie si ai

Nokia 3310

41 USD

a 4-a luna de abonament nu te costa nimic

100 de Mesaje Scrise gratuite nationale in prima luna de abonament

- pentru Orange Free si abonamentele cu minute incluse
- pretul nu include TVA
- telefoane in limita stocului disponibil
- Mesajele Scrise nu pot fi trimise catre numerele scurte si nu se reporteaza in luna urmatoare

orange™

GSM CENTER partener Orange

Piata Avram Iancu, nr.10, Arad
tel.:(57)211800, fax:(57)211900
mobil:+40/95/535005

CLUBUL JELEN

Barul ORAR pe care vi l-ați dorit!

Zilnic: 10-22
Duminică: 11-22

Restaurantul Clubul Presei
ARAD, B-DUL REVOLUTIEI NR. 81

Organizează nunți, banchete, botezuri, mese festive, aniversări în săli de 100, 30 și 20 de locuri

PREȚURI DEOSEBIT DE AVANTAJOASE

INFORMAȚII și REZERVĂRI LA TELEFOANELE
057-280.989, 092.639.554, 095.531.824

L I Ardelean

În perioada MARI REDUCERI de PRETURI

1 - 30 iunie 2002

La unele produse de mobilier până la 20%

Vă invităm să ne vizitați la sediul firmei din ARAD, STR. LACULUI nr. 8 (Casa de Cultură a Sindicatelor) TELEFON 057-235.666 (2366365)

sc Maxstile SRL.
Producător de mobilier tapițat este o societate fondată cu capital privat vest european

Pentru noua fabrică angajează

Croitori, confecționeri și tapițeri

Cerințe:
- experiență în domeniu (holuri tapițate în piele)
- meticulozitate

Formularele dvs. de candidatură și C.V. sunt așteptate la sediul nostru din str. N. Lenau nr. 11, sau nr. de fax 0257-278.724.

S.C. TEBA S.A.
Arad, str. Patria nr. 14

Angajează

- Ingineri textiliști, tehnicieni pentru mașini de tricotat rectilinii STOLL. Specializare în Italia
- Confecționeri cu experiență
- Tehnicieni, responsabili pentru secția croi (Investronica, croit pulovere).

Condiții de muncă: ● salariu deosebit ● bonuri de masă ● transport gratuit ● asistență medicală gratuită la sediul societății

Vor fi avantajate persoanele cu experiență.

Persoanele interesate se vor prezenta la sediul societății cu un curriculum vitae. (2733453)

AGENȚII DE PUBLICITATE

SEBIȘ
Primăria orașului Sebiș
◆ Agent publicitar Ciolea Mirela
◆ Program 8,00 - 15,00
◆ Telefon 310.303

LIPOVA
S.C. ELCOTRANS S.R.L. Lipova
◆ Str. Bălcescu Nr. 16,
◆ Telefon 561.426 sau Fax 563.091
◆ program 7,30-15,30

INEU
Primăria orașului Ineu
◆ agent publicitar Carmen Țole
◆ program 8,00 - 15,00
◆ Telefon 092-846765

NADLAC
„GYURIAN"
◆ agent publicitar Gyurian Bohuslav
◆ str. Griviței Nr.76
◆ telefon 093.588.439
◆ program non-stop

CHIȘINEU CRIȘ
Primăria orașului Chișineu Criș
◆ Agent publicitar Mihaela Brândaș
◆ Program 8,00 - 15,00
◆ Telefon 520.098

SÂNTANA
Bibliotecă
◆ Agent publicitar Al. Victoria
◆ Program: 8,00 - 15,00
◆ Telefon: 462471

GURAHONȚ
Primăria orașului Gurahonț
◆ Gelu Ranoiu, nr. 18, Telefon 316.070
◆ Agent publicitar Alexandru Herlău
◆ Program: 9,00 - 15,00

PÂNCOTA
S.C. ELIDOR
◆ Str. T. Vladimirescu, nr. 34
◆ Agent publicitar Cristina Mihăicuța
◆ Program: 8,00 - 15,00
◆ Telefon: 466.213

CURTICI
◆ Str. Vasile Goldiș nr. 1 (Magazinul HOBBYLAND)
◆ Program: 9,00 - 18,00

SĂVĂRȘIN
Magazinul alimentar Mixt „HANS AUTO"
◆ Str. A. Iancu Nr. 411
◆ Telefon: 557.339

SOMOȘCHEȘ
◆ Agent publicitar înv. Ioan Nagy
◆ Telefon: 328.093, 090.164.917

ȘIRIA
La cârcana lu Lae (fostul cinematograf)
◆ Agent publicitar Ciobanu Carmen
◆ Orar 7 - 24

VÂRFURILE- MĂGULICEA
◆ Agent publicitar Sida Voicu
◆ Telefon 318442

ANUNȚURILE se primesc în regim de urgență și pot să apară în ziarul „ADEVĂRUL" de a doua zi. TELEFON 280.904

ANIVERSĂRI

La zi onomastică, îi dorim **prof. PAVEL SÂRBU inspector școlar general al județului Arad** ani mulți, deplină sănătate și rodnică activitate pe ogorul școlii românești. Toți cei care îl iubim și-l apreciem.

Multă sănătate, putere de muncă și LA MULȚI ANI! pentru **preotul OCTAVIAN,** îi urează Alexandru, Cristina și Marius. (19067)

Pentru **OLI FOLTEAN** din MORODA, la aniversare, multe bucurii, fericire și LA MULȚI ANI! TATI și MAMI. (2669602)

„LA MULȚI ANI!", ești soarele ce ne luminează viața! Un buchet de trandafiri pentru cei doi anișori îi dăruim scumpei noastre **AILIESEI (ROȘCA) ALEXANDRA-PETRONELA** din IAȘI. Părinții SORIN și ALINA, bunicii DORU și NUȚA, tușa ANCUȚA, tușa PETRONELA, unchiul COSMIN și străbunica MARICICA. (19298)

VÂNZĂRI APARTAMENTE O CAMERĂ

Vând garsonieră, 4.000 $, negociabil. Telefon 256098; 095.849.247. (19167)

Vând 3 camere nefamiliști, Vladimirescu, str. Gării, bloc II, preț total 2.000 Euro. Informații str. Victoriei nr. 6, telefon 057/515177. (19292)

VÂNZĂRI APARTAMENTE DOUĂ CAMERE

Vând apartament ultracentral (zona Ziridava), 78 mp, 2 camere cu dependințe, et. I, balcon, ideal cabinet, birou. Telefon 0744.784.443. (19089)

Vând apartament, urgent, îmbunătățit, 2 camere, Fortuna. Telefon 272854; 349058. (18822)

Vând urgent apartament 2 camere cu îmbunătățiri, parter, bun și pentru privatizare. Informații telefon 233243, 270477. (19052)

Vând urgent apartament 2 camere, Vlaicu - Fortuna, 6.200 USD negociabil. Telefon 0257/247447; 0722.874.846. (19093)

Vând apartament 2 camere, Chișineu Criș. Telefon 520850; 0740.629.876. (158652)

Vând apartament central, 2 camere, et. IV, contorizat apă caldă și rece. Telefon 285501. (19199)

(Continuare în pagina13) ➔

ABONEAZĂ-TE LA ADEVĂRUL

Pentru luna iulie, prețul abonamentului rămâne 60.000 lei

PENTRU ABONAȚI, ZIARUL COSTĂ DOAR 2400 LEI

Se pot face abonamente și pe trei luni, șase luni și un an, abonații nefiind afectați de majorările de preț ulterioare.

Cititorii care doresc să se aboneze la cotidianul „Adevărul" și întâmpină dificultăți în contractarea abonamentelor sunt rugați să sune zilnic, între orele 8-16, la Oficiul Județean de Poștă Arad (tel. 230.850) sau la redacția ziarului nostru (tel. 281.797).

(Urmare din pagina 12)

Vând apartament 2 camere, UTA, cf. I, contorizat. Telefon 273049. (2669608)

Vând apartament 2 camere, Romanilor. Telefon 283258. (19264)

Vând apartament 2 camere, et. 4/4, zona Miorița. Telefon 0740.454.803. (19267)

VÂNZĂRI APARTAMENTE TREI CAMERE

Vând apartament central, 3 camere, 20.000 USD, ocupabil. Telefon 057 - 252715. (17723)

Vând apartament 3 camere, et. I, central, contorizat, proaspăt renovat. Telefon 094.157.340 sau 237053, seara după 20. (18769)

Vând apartament 3 camere, zona Confecții, vizibil zilnic. Telefon 258116. (18768)

Vând apartament 3 camere, central, parter, gaz, încălzire centrală, contorizat, bun și pentru sediu firmă. Telefon 282080, orele 10-13; 16-19. (18993)

Vând apartament în Aradul Nou, 3 camere, decomandat, etaj VI, contorizat, termoficare, preț 11.500 USD, negociabil. Telefon 263738. (19040)

Vând apartament 3 camere, str. Spitalului, bloc 3, preț negociabil. Telefon 267935. (19036)

Vând apartament 3 camere, central, bun pentru privatizare. Telefon 253892. (18968)

Vând apartament 3 camere, Samantha coborâtor cu vedere spre Mureș. Telefon 289360. (2669620)

Vând apartament 3 camere, etaj I, îmbunătățiri, Calea 6 Vânători (garaj), preț negociabil. Telefon 218502; 0721.556.695. (2669621)

VÂNZĂRI APARTAMENTE PATRU CAMERE

Vând apartament 4 camere, 2 băi, 2 balcoane, bl. 550, Aleea Nucet, sc. A, ap. 8. 15.000 Eu.Telefon 228766, 281848,

Vând apartament 4 camere, parter înalt, bun privatizare (schimb cu apartament 2 camere + diferență). Telefon 258589. (19079)

Vând apartament 5 camere, zona Gării, etaj 4/4. Telefon 234281. (18792)

Vând apartament 4 camere sau schimb cu apartament 3 camere, în Micălaca. Informații telefon 264591 sau 0745.261.238. (18873)

Vând apartament 4 camere, etaj I, decomandat, zona UTA + 2 garaje în vecinătatea blocului. Așteptăm oferte serioase la telefon 0722.591.489. (18990)

Vând apartament 4 camere, decomandate, Micălaca, bl. 515, posibilitate termoteka, et. III. Telefon 264923. (2667888)

Vând apartament 4 camere, decomandate, confort I, îmbunătățit, 2 băi, bucătărie mare; termoficare proprie a blocului, zona Vlaicu, bloc Z28, preț 24.000 USD, negociabil. Telefon 289197. (19204)

VÂNZĂRI CASE

Vând casă Ghioroc nr. 481, zonă centrală, 16.000 $, negociabil. Telefon 0257-531.308. (2666924)

Vând casă în Gai, fără grădină, 2 camere, gaz și apă la poartă. Telefon 094.592.272, 274491. (18957)

Vând casă în Grădiște cu 2 camere, bucătărie, anexe și grădină mare. Telefon 251851. (19006)

Vând casă Vladimirescu, cu tot confortul. Telefon 514634, 259088. (19057)

Vând casă în Cruceni cu grădină, complet mobilată, inclusiv 4 ha de pământ. Telefon 0745.697.932. (18666)

Vând casă Micălaca, strada Prutului nr. 15 - Calul Bălan. (19082)

Vând casă 2 camere cu teren 550 mp în Vlaicu. Telefon 289214. (19094)

Vând casă str. A. Șaguna 230, 28.000 Euro. Telefon 282793. (19115)

Vând casă mare, în Conop, din 1974, grădină mare și pământ, aproape de șosea și de gară. Telefon 0744.343.230. (9877129)

Vând casă la Trei Insule. Telefon 0740.685.886. (18318)

Vând casă pe colț, cu tot confortul, str. Tribunul Corcheși 22. Telefon 272872. (18841)

Vând casă mare, baie, grădină mare, pomi fructiferi, în sat Rănușa, la 4 km de Moneasa. Informații telefon 312912, 279168. (19219)

Vând casă 3 camere, comuna Vladimirescu. Telefon 515036. (2669606)

Vând casă cu grădină 400 mp, str. Vârful cu Dor nr. 36, vizavi de Poliție. Informații telefon 240659. (2669613)

Vând, în Craiva nr. 225, casă cu grădină și livadă. Telefon 322020. (1857722)

Vând casă mare, Aradul Nou, Calea Timișorii nr. 114. Telefon 286831. (19247)

Vând vilă tip Samantha, Grădiște, 33.000 USD. Telefon 276098, 0744.928.615. (19252)

Vând cabană Insula Mureș, construcție beton, teren, grădină 420 mp, preț inf. 6.000 Eu. Telefon 277100. (19257)

Vând casă 5 camere cu grădină (280 mp) cartier Cadaș, zona Confecții, preț inf. 10.000 eu. Telefon 277100. (19257)

Vând casă, grădină, cartier Silvaș. Informații telefon 0740.430.039. (19280)

VÂNZĂRI SPAȚII

Vând fermă de animale 470 mp, 24 boxe cu padoc + anexă gospodărească, pe str. Steagului 93. Informații telefon 092.344.785; 250202. (18396)

Vând hală de producție, 1.200 mp suprafață, teren aferent 5.600 mp, mașini de transport. Informații telefon 092.344.785; 250202. (18396)

Vând SPAȚII COMERCIALE 3 clădiri 60 mp, 40 mp, 120 mp, toate la un loc + curte 230 mp, zona Vlaicu. Telefon 0722.621.961. (18827)

Vând urgent hală 420 mp pentru producție sau depozit, central, toate utilitățile. Telefon 094.568.863. (18871)

Vând spațiu comercial, ultracentral, suprafața 150 mp. Telefon 0722.238.837, 0722.374.723. (18894)

Vând 42 mp pentru sediu firmă, birou, centru. Telefon 232943. (18899)

Vând gheretă în Piața Catedralei. Telefon 0723.455.200. (19022)

Vând spațiu comercial ultracentral, B-dul Revoluției. Telefon 236111, 0744.855.496. (19134)

Vând farmacie umană, funcțională, cu sediu propriu. Telefon 281405. (18913)

VÂNZĂRI TERENURI

Vând teren pentru casă, intravilan, comuna TÂRNOVA - central. Telefon 237856.

Vând loc de casă în Aradul Nou (Tabacovici), 10 $/mp. Telefon 286744, 0722.690.350. (18937)

Vând 2.000 mp teren în Subcetate. Telefon 0745.697.932. (18666)

Vând teren pentru casă de vacanță în Cladova. Telefon 0722.344.713. (19183)

Vând urgent teren 600 mp, front stradal 11 m cu fundație P+M + 1 buc. hală 60 mp, grădină, apă, gaz, curent 380 V, str. Dragoș Vodă 2/A, lângă Dinamo, 9.000 $. Telefon 244720. (18842)

Vând loc casă 600 mp, Arad, str. Dorobanților. Telefon 258374, după ora 18. (18848)

VÂNZĂRI AUTO

Vând OPEL REKORD 2,2, stare excepțională, an fabricație 1986. Telefon 0722.457.084.

Vând Daewo Espero, 1998, climă, full option, stare excepțională, 5.200 $. Telefon 092.353.495. (19075)

Vând RABA basculă cu remorcă. Telefon 095.320.938. (19185)

Vând autobenă Raba 8,5 t, stare perfectă de funcționare. Telefon 0744.102.132. (1858608)

Vând Raba benă cu remorcă, în stare de funcționare, înscrisă normal. Telefon 462974. (1858609)

Vând SEMIREMORCI basculante și cu prelată, trailere, noi, leasing. Telefon 0722.698.870; 0722.294.646. (f. 2733449)

Vând tractor U650, stare de funcționare, 95 milioane lei. Telefon 0744.270.794. (18900)

Vând microbus Fiat Ducato 8+1 locuri, an fabricație 1995, stare bună, preț 6.700 USD, negociabil. Telefon 094.592.272, 274491. (18956)

Vând ieftin disc 3,2, nou. Comuna Archiș, sat Nermiș, nr. 20. (18963)

Vând talon Mercedes, model 123, an 1977, numere noi + caroserie, înscris persoană fizică. Telefon 091.071.876. (19047)

Vând Dacia 1310, an fabricație 1990, stare foarte bună, 1150 USD, negociabil. Telefon 057-532153. (19061)

Vând autotractor, 1991, climă, 3 axe, 350 CP, Euro 1 și semiremorcă, 2 axe, 22 to împreună sau separat. Telefon 0744.866.241. (2666950)

Vând Audi 80, 1989, 4.000 Euro; A4, 1996, 9500 Euro. Telefon 282793. (19115)

Vând Nubira, CIV, persoană fizică. Telefon 245268 sau 0740.059.161. (19125)

Vând Mercedes 190 D, neînmatriculat. Informații telefon 0744.607.113. (19180)

Vând Mercedes 250 D caroserie 124, preț atractiv. Telefon 0744.577.971. (2666942)

Vând Audi 100 L pe persoană fizică, CIV + VT 2004, verde metalizat, în stare bună, preț 850 Euro, negociabil. Telefon 261097. (19029)

Vând tractoare din Germania 100-130 CP. Telefon 0744.199.321. (18854)

Vând VW Passat 1,6D, înmatriculat persoană fizică, an fabricație 1982 + motor rezervă 1,4D - CIV, nr. noi, preț 1.500 Eu. Telefon 462044, 0744.139.151. (19175)

Vând autotractor MAN 422, în stare foarte bună. Telefon 0744.636.174. (19112)

Ocazie! Vând combină C14, tractor U650, disc + grape, plug, remorcă RBL4, SPC6, SUB 29, perfectă stare. Telefon 0745.343.099, 0744.560.232. (19214)

Vând Dacia 1310, Break, 2000, injecție, alarmă, închidere centralizată, geamuri ionizate, preț 2.450 USD, negociabil. Telefon 212911, 0722.273.072. (19231)

Vând Dacia 1300, an fabricație 1979, cu CIV, în stare bună de funcționare. Curtici, telefon 464296, după ora 16.(19223)

Vând tractor DT 445, 2 buc, în stare perfectă de funcționare. Relații telefon 0745.615.606, Măsca nr. 321. (9646988)

Vând BMW 524 Turbo Diesel, înmatriculat persoană fizică, stare foarte bună, preț 2.400 Eu. Telefon 0766.673.574. (19270)

Vând U650, stare funcționare, plug, remorcă, C3P recoltat porumb. Rusu Ioan, Sâmpetru German nr. 326. (19258)

Vând Dacia 1310, 1987, 50.000 km, fără CIV, unic proprietar, 55.000.000 lei. Telefon 567137 Lipova. (9877134)

Vând VW Passat, 2001, benzină 1,6, full, gri-metalizat. Telefon 0722.337.939. (19283)

Vând tractor marca Deutz, 35 CP, stare funcționare bună. Telefon 0722.355.963. (19303)

Vând tractor L 445 în stare perfectă, preț 3.300 Euro, negociabil. Telefon 0745.307.645. (19291)

Vând combină Claas, masa 2,60 cu echipament de floarea soarelui, în stare de funcționare. Telefon 266652. (19289)

Vând Dacia Breck, 2000, injecție, preț 2.350 USD. Telefon 212911. (2669624)

VÂNZĂRI ELECTRO

Vând mașină spălat automată, cuptor microunde, televizor color, videorecorder, garanție. Telefon 214786. (19074)

Vând combină frigorifică, preț 100 Euro, videorecorder - 25 Euro, congelator cu sertare. Telefon 275277.

Vând computer nou, procesor AMD K7 1200 MHz, memorie 256 SDRAM, HDD 16 GB, CD-ROM 48x, boxe, joystik, 17 ", monitor + CD jocuri 20 gratis. Telefon 228861, orele 19-21; 0740.919.477. (19075)

Vând televizor color, 1.500.000 lei, cu garanție. Telefon 275277.

Vând mașină spălat automată, preț 3.000.000 lei, cu garanție. Telefon 275277.

Vând CASE MARCAT FISCALE, CÂNTARE și PLATFORME ELECTRONICE, NUMĂRĂTOARE de BANI. Telefon 282829; 272727. (f.2365911)

Vând TELEVIZOARE COLOR carcasă plastic, diferite diagonale, între 1.500.000-3.700.000 lei; CONGELATOARE, LĂZI, VITRINĂ și COMBINE frigorifice, între 2.500.000-4.500.000 lei; MAȘINI AUTOMATE, între 3.000.000 -3.900.000 lei. Telefon 274600, orele 9-19 sau orele 21-23; 241355. (18262)

Vând televizoare color, carcasă plastic, garanție. Telefon 219365; 0723.380.028. (18384)

Vând monitoare 17", garanție, preț 75 Euro, ofertă specială. Telefon 0722.756.666. (9877132)

Vând monitoare 17" OSD, garanție, model 2000. Telefon 092.756.666. (9877130)

Vindem Pentium 2 - 350 MHz HD 20 GB, 128 RAM - CD ROM, sunet, boxe, modem, monitor 15 digital, tastatură, mouse, 260 $. Telefon 280260. (19256)

Vindem Pentium 2 - 233 MHz 32 RAM HD 2,3 GB, CD ROM, sunet, boxe, monitor 14 - 200 $. Telefon 280260. (19256)

Vând ieftin televizoare color 37-72 cm. Telefon 338090, Arad. (19266)

VÂNZĂRI DIVERSE

Vând FIER BETON 10500 lei/kg, str. Independenței nr. 7, Bujac. Telefon 273785; 0745.320.938. (19185)

Vând termotecă Bereta cu coș și turbo, sigilată. Telefon 0744.398.815.

Vând masă birou pentru calculator + scaun rabatabil. 3.000.000 lei. Telefon 228861, orele 19-21; 0740.919.477. (19075)

Vând PLASĂ GARD zincată - 21.000 lei/kg, toate dimensiunile; PLASĂ RABITZ - 41.000 lei/kg; CUIE - 17.500 lei/kg; SÂRMĂ NEAGRĂ - 17.500 lei/kg; SÂRMĂ ZINCATĂ, SÂRMĂ BALOTAT pentru agricultură, str. Vrabiei nr. 4. Telefon 289997, 0744.289.997 (18061)

Vând BOLȚARI TERMOIZOLANȚI din zgură, cărămidă sau beton, 14 modele; BORDURI, PAVELE. Telefon 0745.634.885, 0722.621.600. (17748)

Vând NISIP, BALAST la domiciliul clientului. Telefon 257769. (18994)

Vând rolete plastic import 270.000 lei/ mp, rolete lemn tei - 450.000 lei/ mp, obloane mobile din lemn - 850.000 lei/ mp, jaluzele verticale și orizontale. Telefon 0722.282.380, 0256-471939. (18181)

Vând LEMNE FOC, NISIP, BALAST la domiciliu. Telefon 214010, 093.686.677. (18792)

Vând ciment 112.000 lei/sac, peste 10 tone, la domiciliu; BCA 1.340.000 lei/mc. Telefon 093.573.124. (18732)

Vând NISIP, BALAST, cantități mici și mari, la domiciliu. Telefon 0721.097.763. (18119)

Vând LEMNE FOC, NISIP, BALAST, la domiciliul clientului. Telefon 210771. (18119)

Vând LEMNE FOC, NISIP, BALAST, la domiciliul clientului. Telefon 277027. (18119)

Vând utilaje de marcă, prelucrare prin așchiere, strunguri, Borwerk, prese, foarfecă vibratoare, utilaj de sudat prin presare, etc. Informații telefon 092.344.785; 250202, 206197. (18396)

Vând rolete plastic, import, rolete lemn, jaluzele. Telefon 0259.478503; 0745.594.415. (18514)

Vând colțare și canapele, noi, pluș SUA. Telefon 270018, 0744.509.801. (18780)

Vând COLȚARE, CANAPELE. Telefon 286069, 094.604.016. (18787)

(Continuare în pagina 14)

(Urmare din pagina 13)

Vând termoteci pe gaz Vaillant, Yunkers (7.000.000 lei), pompe de recirculare (1.000.000 - 2.500.000 lei), diferite piese de schimb. Garanție un an de zile. Telefon 0740.249.544. (18790)

Vând FĂINĂ import UNGARIA BL 55. Telefon 0721.585.650. (2666931)

PUI de ȘIRIA! Vindem populației, la ferma „PRODAGRO CETATE" din ȘIRIA PUI VII de 600 gr și de circa 1,5 kg, sâmbătă, 29 iunie. Informații telefon 0744.577.826. (19000)

Vând 20 măji grâu foarte bun, preț 2.700 lei/kg. Str. Alexandru cel Bun nr. 28/30 (Gai). (18995)

Vând corturi iglu, import Germania, cu folie dublă aluminizată, hol, de 2-3 persoane, preț 1.800.000, negociabil. Telefon 0744.531.337. (19016)

Vând pui pisică siameză și birmaneză. Ofer gratuit motan siamez. Telefon 276185. (19004)

Vând vacă gestantă (9 luni). Telefon 0745.263.175. (19065)

Vând aparat de înghețată "Capriggiani„ și aparat de fabricat gogoși în stare bună de funcționare. Informații telefon 514910; 0722.245.496. (19131)

Vând instalație de sifon. Telefon 211429. (19132)

Vând coroană betonieră. Telefon 0722.739.965. (19191)

Vând mochetă nouă, import Austria. Telefon 275558, 072 359 494. (18948)

Vând mașină de lipit PVC pentru geamuri termopan. Telefon 0744.199.321. (18854)

Vând geamuri termopan, noi, din Germania. Telefon 381022; 0744.199.321. (18854)

Vând BETON, MORTAR, ȘAPĂ. Asigur utilaj, transport. Telefon 0723.273.746. (19106)

Vând căței FOX TERRIER, deparazitați, vaccinați, cu pedigree. telefon 0721.825.148. (2669603)

Vând garaj autorizat, str. Ineului nr. 14. Telefon 216448, 0744.617.976. (19077)

Vând parchet melaminat, import Germania, la cele mai mici prețuri. Telefon 0723.183.714. (18181)

Vând mobilă combinată, stare bună, congelator cu sertare, stare bună. Telefon 250758. (19193)

Vând ieftin canapea extensibilă, cadru lemn furniruit, ladă. Telefon 338239. (19233)

Vând plasă gard zincată, 20.000/kg, ciment, var, adezivi, glet, vopsele lavabile și de ulei, tablă zincată, cuie toate dimensiunile. Telefon 256884. (19255)

Vând tărâțe, baloți paie, grâu, orz. Telefon 0744.633.584. (19263)

Vând două mânje un an jumătate, sălaș curent, fântână, grajd, anexe. Telefon 090.310.318. (19251)

Vând coasă mecanică rotativă și alte utilaje agricole. Telefon 0745.434.753. (1958652)

Vând pui de carne, 650-700 gr și purcei de aprox. 40 kg. Zimand Cuz nr. 236, telefon 217287. (19276)

Vând MOBILĂ SECOND-HAND import GERMANIA. Telefon 289184. (2669623)

CUMPĂRĂRI ELECTRO

Cumpăr FRIGIDERE - 600.000-700.000, COMBINE FRIGORIFICE. Telefon 273965; 0721.838.968. (2666911)

Cumpăr 10-20 t porumb. Telefon 0745.037.225, 0244-335343. (19099)

Cumpăr grâu panificabil, producție nouă, 3.800/ kg, cantități mari, vagonabil. Telefon 0745.732.400. (19263)

Cumpăr tuburi de oxigen. Telefon 218653, orele 15-22. (19273)

CERERI ȘI OFERTE DE SERVICII

Angajăm, la țară, FAMILIE SERIOASĂ pentru ÎNGRIJIT ANIMALE. Telefon 0744.558.552, 289743.

FABRICĂ ÎNCĂLȚĂMINTE angajează MAȘINISTE cu experiență pentru banda de cusut. Telefon 272240. (18721)

Angajăm VÂNZĂTOARE magazin alimentar. Telefon 0724.773.745 sau 258888. (18728)

FIRMĂ cu capital privat angajează, pentru lucrări de precizie, GĂURITORI și RECTIFICATORI în COORDONATE. Informații telefon 514944, orele 7-15.30. (18876)

FABRICĂ ÎNCĂLȚĂMINTE caută femei pentru mașina de cusut, subțiat, termociment. Telefon 212928. (2666916)

„BAYSAN IMPEX" angajează OSPĂTARE cu experiență, aspect plăcut, vârsta 20-30 ani. Telefon 0745.628.724. (19171)

Angajez MUNCITORI CONSTRUCȚII, ZUGRAVI și INSTALATORI. Telefon 057-256693, 256664. (19210)

FIRMĂ CU CAPITAL STRĂIN, specializată în domeniul construcțiilor industriale, ANAGJEAZĂ pentru șantierul din ARAD, MUNCITORI CALIFICAȚI, cu următoarele specializări: ZIDARI, FIERARE, DULGHERI. Așteptăm C.V-ul dv până în data de 5 iulie 2002 (data poștei) pe adresa: C.P. 531, Oficiul poștal nr. 4 - 1900, Timișoara. Numai persoanele selectate vor fi contactate. Rugăm a specifica poziția pentru care optați. (f. 2733476)

SOCIETATE COMERCIALĂ cu profil de comercializare en-gros materiale instalații sanitare, termice, gaz, angajează: 1. INGINERI VÂNZĂRI. Cerințe: 1. Studii superioare tehnice, facultatea instalații în construcții; 2. Cunoștințe de marketing și management; 3. Posesor permis categoria B; 4. Vârsta max. 35 ani; 5. Domiciliul stabil ARAD. Cei intersați sunt rugați să trimită C.V. la fax 271052, 275600. Informații suplimentare telefon 0722.450.792. (2669618)

Angajez BUCĂTAR și OSPĂTAR (bărbat sau femeie) pentru restaurant deosebit, zonă centrală. Telefon 0744.507.211. (19224)

Angajez SPĂLĂTOR AUTO. Telefon 368922, 072887393. (17451)

SALON NICOLE angajează COAFEZE, FRIZERIȚE și COSMETICE. Telefon 259369. (19234)

Angajez OSPĂTARĂ pentru bar. Telefon 271953 sau 0745.180.220. (19269)

NIKOL angajează CONFECȚIONERE, salariul net până la 3.500.000 lei, bonuri de masă, decontăm abonamente. Angajăm TINERE în vederea calificării în meseria de CONFECȚIONER. Telefon 289080. (2669622)

PRESTĂRI SERVICII

Școala de conducători auto „BELC", SERIE NOUĂ din 1 iulie 2002, cat: A, B, C, D, E. CASA SINDICATELOR, program 8-16. Telefon 230004; 381811; 0744.938.335.

Execut ZUGRĂVELI, la prețuri avantajoase. Ofer calitate, seriozitate. Telefon 0721.026.302. (19245)

SC execută zidărie, tencuieli, gresie, faianță, rigips, acoperișuri. Telefon 214984, 090.094.184. (19281)

Executăm BETONĂRI, ZIDĂRII, TENCUIELI, ZUGRĂVELI, faianțări, gresieri. Telefon 212806. (19287)

DIVERSE

ÎNTREȚIN familie de vârstnici pentru locuință, ofertă serioasă. Telefon 242311.

BISERICA CREȘTINĂ BAPTISTĂ ARAD-ȘEGA, str. C. Brâncoveanu 28-30, vinde, diverse materiale din demolări, prin licitație. Telefon 275333. (19041)

În atenția cititorilor, VALERIA ZENA

cea mai puternică clarvăzătoare cu puteri paranormale care lucrează cu MAGIA ALBĂ și puteri divine, de SÎNZIENE, rezultatele sunt garantate de la prima ședință, desface orice tip de farmece și blesteme, aduce persoana iubită înapoi prin LEACURI și DESCÂNTECE. Sunați telefon 0257-231892; 0744.288.220. (18865)

Ofer ÎMPRUMUT VALUTĂ. Condiții avantajoase. Telefon 091.907.564. (18490)

Tămăduitoarea TAMARA vă stă la dispoziție. DEZLEAGĂ orice tip de farmece, blesteme. Apelați cu încredere! Telefon 368624; 093.421.156. (18793)

Aștept OFERTE la o lucrare de FINISAJ GRESIE, FAIANȚĂ de 500 mp. Telefon 0722.468.220. (19227)

C.N. „POȘTA ROMÂNĂ" DIRECȚIA REGIONALĂ DE POȘTĂ TIMIȘOARA, Bd. Revoluției nr. 2, TIMIȘOARA-1900, ANUNȚĂ intenția de a achiziționa și distribui combustibil (lemne, cărbune) pentru subunitățile poștale din județul Arad, Caraș Severin, Hunedoara, Timiș. Forma de achiziție: prin cerere de ofertă. Scrisoarea de interes se va depune la sediul D.R.P. Timișoara, până la 5 iulie 2002. Alte informații la telefon 0256-191999, 220990, fax 0256-191999, 194340.

CITAȚII

Pentru data de 4 iulie 2002, ora 10, este citat să se prezinte la sediul Biroului Notarial IOAN BÎTEA, din Arad, str. Argeș nr. 11, numitul ALEXANDRESCU EUGEN junior, în vederea dezbaterii succesiunii după mama sa, ALEXANDRESCU FLORICA. (19188)

TURISM

AMAD TOURISTIK efectuează transport internațional SPANIA, ITALIA, PORTUGALIA, FRANȚA, GERMANIA, cu autocare moderne. Asigurări medicale. Rezervări zilnic, Arad, str. Cloșca, nr. 2, telefon 057 - 254453; 0721.507.080. (3252)

Pletl

Asigură zilnic transport de persoane în GERMANIA pe ruta: Passau - Regensburg - Nürnberg - Würzburg - Aschaffenburg - Frankfurt - Giéssen - Siegen - Köln - Düsseldorf - Essen - Dortmund - Deggendorf - Landshut - Mühldorf - Augsburg - Ulm - Heilbronn - Stuttgart - Pforzeim - Karforuhe - Heidelberg - Mannheim. Călătorii în autocare noi, moderne, însoțitoare de bord, două bagaje gratuite, o masă caldă în UNGARIA. Cu plecare din KARLSRUHE: SPANIA, FRANȚA, PORTUGALIA. Intermediem asigurări medicale. NOU! Din 1 aprilie 2002, săptămânal excursie la COSTA AZAHAR, 11 zile (7 înoptări + mic dejun), 359 Eu. Informații și înscrieri, la AGENȚIILE PLETL din: ARAD, telefon 057/252291; LIPOVA - 057/561377; 563011. (c.)

ÎNCHIRIERI

Ofer spre închiriere MAȘINĂ FRIGORIFICĂ pentru NUNȚI. Telefon 289253.

Oferim spre închiriere SPAȚII COMERCIALE pentru magazine, depozite, producție. Telefon 281036. (c.)

Închiriez apartament 2 camere, mobilat, central, Arad. Telefon 096.708.551. (9877131)

(Continuare în pagina 15)

Publicitatea noastră, mai aproape de dumneavoastră

ÎN ZONELE UTA ȘI MICĂLACA - AGENȚII DE PUBLICITATE „ADEVĂRUL"

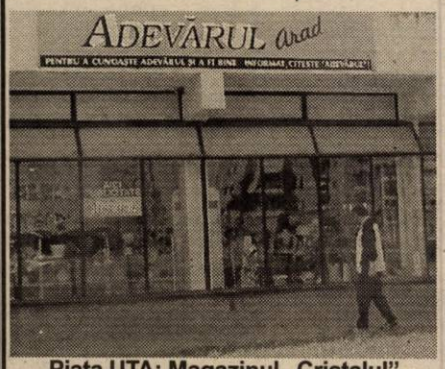

Piața UTA: Magazinul „Cristalul" (aparținând AMET)

În dorința de a apropia mai mult serviciile de mică și mare publicitate de dvs., ziarul „Adevărul" a deschis două agenții de publicitate în Arad.

Program: luni - vineri între orele 9-16

„Adevărul" - publicitate eficientă la tarife avantajoase

Micălaca: Magazinul GIP (aparținând AMET), vizavi de „Coraura"

Vând BCA; blocuri ceramice 12.000 lei/buc.; phoroterm Ungaria 1.450.000 lei/mc; țiglă 10 modele 5.500-17.000 lei/buc; uși, ferestre, PAL, placaj, bitum, carton asfaltat, cărămidă, teracote, plăci azbociment, var, ciment, europaleți, etc. str. Pădurii nr. 69. Telefon 211272. (18999)

Vând urgent 2 șoproane metalice, în picioare, demontabile, 220 mp, H = 8 m, acoperite cu azbociment, 2.000 Euro/buc., negociabil. Telefon 057/251365 (8-16); 091.255.158; 093.191.119. (19048)

CUMPĂRĂRI DIVERSE

Cumpăr VACI, VIȚELE, TAURI. Telefon 0722.941.123; 288968. (17184)

Cumpăr bovine pentru sacrificat. Telefon 0744.433.112. (19072)

Cumpăr porci pentru sacrificat, plata pe loc. Telefon 0745.256.060. (19072)

Cumpăr acțiuni farmaceutice ARCATIM. Telefon 0722.947.124. (f.)

Cumpăr acțiuni SIF BANAT CRIȘANA. Telefon 0745.201.940. (f.)

Angajez VÂNZĂTOR (VÂNZĂTOARE) Piața M. Viteazul, produse alimentare. Telefon 286286. (19196)

SOCIETATE COMERCIALĂ angajăm TÂMPLARI și ZIDARI FINISORI cu posibilitatea de a lucra în străinătate. Telefon 279387; sâmbătă - 0721.080.414. (19218)

FABRICĂ ÎNCĂLȚĂMINTE angajează MAISTRU cu MULTĂ EXPERIENȚĂ pentru formare bandă de cusut electrică. Telefon 272240. (2669614)

SC MULTIPRODIF SRL angajează urgent ZIDARI, DULGHERI, MUNCITORI NECALIFICAȚI, vârsta maximă 40 ani. Arad, str. Podului FN. Telefon 213022. (19271)

Angajez VÂNZĂTOARE alimentară, zona MICĂLACA. Telefon 0722.337.939. (19283)

Angajăm: ZIDARI, ZUGRAVI, INSTALATORI, NECALIFICAȚI. Telefon 094.844.356. (19293)

(Urmare din pagina 14)

Ofer spre închiriere casă cu 7 camere și toate utilitățile. Telefon 0745.969.595 și după ora 18 telefon 250414. (18997)

Închiriez apartament o cameră, central, et. I, mobilat. Telefon 057-210928. (19124)

Ofer spre închiriere apartament 2 camere, ultracentral, complet, mobilat, contorizat. Telefon 284292. (19244)

Închiriez pentru 2 fete salariate, cameră, bucătărie, baie, intrare separată, preț convenabil. Telefon 091.051.696, str. Badea Cârțan nr. 51. (19282)

Ofer închiriere apartament 2 camere, mobilat, contorizat, Romanilor. Telefon 256023, 0257-256023. (19278)

Ofer spre închiriere spațiu comercial, 160 mp. Informații telefon 0745.255.070. (19279)

Ofer spre închiriere apartament 2 camere, 100 mp, central, parter. Informații telefon 0745.255.070. (19279)

Închiriez apartament 2 camere, central, mobilat, pe termen lung. Telefon 274271. (19290)

Ofer spre închiriere apartament două camere, central. Telefon 274024; 094.546.579. (19308)

PIERDERI

Pierdut registru inventar, SC EXIMALCON SRL. Îl declar nul. (19178)

Pierdut autorizație nr. 322452 din 26 02 1998, eliberată de Consiliul Județean Arad, pe numele Draia Radu. O declar nulă. (19133)

Pierdut legitimație student eliberată de Universitatea Aurel Vlaicu, pe numele Maier Dieter. O declar nulă. (19221)

Pierdut carnet de sănătate, eliberat de Dispensarul Neudorf, pe numele Manea Veronica. Îl declar nul. (19239)

Pierdut legitimație urmaș război nr. 647501 eliberată de ANVR Arad, pe numele Buda Elena. Îl declar nul. (19246)

Pierdut carnet șomaj nr. 4718 eliberat de DMPS Arad, Filiala Ineu, pe numele Veciunga Mihai. Îl declar nul. (1857721)

Pierdut autorizație eliberată de CC Arad pentru AF Z-G nr. F02/169/1993. O declar nulă. (19260)

Pierdut carnet șomaj eliberat de DMPS Arad, pe numele Păiușan Ioan. Îl declar nul. (19254)

Pierdut carnet șomaj eliberat de DMPS Arad, Oficiul Chișineu Criș, pe numele Jivan Maria. Îl declar nul. (1858655)

† DECESE †

Cu adâncă durere anunțăm încetarea din viață a iubitului nostru soț, tată, bunic și străbunic

BIBART GHEORGHE (GUȘA),

în vârstă de 77 ani, din SELEUȘ. Înmormântarea va avea loc azi, 29 iunie 2002, ora 12, la Cimitirul Aradul Nou. Familia îndoliată.

Cu durere în suflet anunțăm încetarea din viață a celei care a fost soție, mamă, bunică și străbunică

SCHEIDL (SZÁSZ) SUSANA,

în vârstă de 81 ani. Înmormântarea va avea loc azi, 29 iunie 2002, ora 17, de la Cimitirul Eternitatea (UTA). Familia îndoliată.

Cu adâncă durere în suflet anunțăm încetarea din viață a iubitei noastre fiică, mamă și bunică

OTLĂCAN MARIA,

în vârstă de 62 ani. Înmormântarea va avea loc azi, 29 iunie 2002, ora 17, de la locuința din MACEA nr. 834. Familia îndoliată.

† SERVICII FUNERARE †

SC „IN MEMORIAM" SRL
str. EMINESCU nr. 4
(ATENȚIE, vizavi de CINEMA MUREȘUL)
Tel. 057-211929, 093.343.964
str. ORIZONTULUI nr. 9A (Bujac)
oferă SERVICII FUNERARE COMPLETE - NON STOP.
Sicrie-modele multiple (simple-lux), sicrie import ITALIA, ACCESORII, intermediem COLACI, COLIVA etc.
ÎMBĂLSĂMĂM GRATUIT (formolizat).
TRANSPORT ÎN ORAȘ GRATUIT
SERVICII: SPALAT, ÎMBRĂCAT
PLATA ÎN RATE.
Transport INTERN - INTERNAȚIONAL
CELE MAI MICI PREȚURI

RO STYL COMPANY
SERVICII FUNERARE COMPLETE
PRODUCĂTOR SICRIE
ARAD, STR. M. EMINESCU 22, TELEFON 214.422
Magazin deschis și noaptea
OFERIM
● SICRIE 10 MODELE DE LA 800.000 LA 3.600.000
● SICRIE LUX 4 MODELE DE LA 4.500.000 LA 20.000.000
● LENJERIE DECES 6 MODELE DE LA 300.000 la 2.000.000
● CRUCE, LUMÂNĂRI, PROSOAPE, BATISTE, MÂNERE și ȘURUBURI SICRIU
OFERTĂ SICRIU FAG CRUCE RESPETE 1.500.000
APELÂND LA SERVICII: ÎMBRĂCAT, FORMOLIZAT ȘI TRANSPORT BENEFICIAȚI DE 15% REDUCERE
LA SICRIU ȘI TRANSPORTUL LA DOMICILIU GRATUIT
▼PLATA ȘI DUPĂ ÎNCASAREA AJUTORULUI DE ÎNMORMÂNTARE.
PĂREREA DVS. CONTEAZĂ!
TELEFON 094.690.121

† CONDOLEANȚE †

Suntem alături de dr. PRIȘCĂ SORIN în greaua durere pricinuită de moartea mamei sale și îi transmit sincere condoleanțe. Colectivul de medici a Spitalului Matern Arad. (91253)

Colectivul Clinicii de Boli Infecțioase din cadrul Spitalului Clinic Județean Arad este alături de doamna doctor PRIȘCĂ MIRANDOLINA, în aceste momente de mare tristețe cauzate de decesul mamei soacre. Sincere condoleanțe. (19248)

Colectivul societății DANY CONTINENTAL EXIM SRL este alături de colega ANDRIEȘ ZORICA în greaua pierdere suferită prin decesul mamei și transmite sincere condoleanțe familiei îndoliate. (19297)

Suntem alături de colega noastră ROȘCA LIVIA în aceste momente grele ale despărțirii de mama dragă

OTLĂCAN MARIA

din MACEA. Transmitem sincere condoleanțe familiei îndoliate. Colectivul Școlii de conducători Auto SA Arad. (19293)

Suntem alături de colegul nostru BĂCUIEȚI MARCEL în aceste momente ale despărțirii de tatăl drag

BĂCUIEȚI PAVEL

din ȘICULA. Transmitem sincere condoleanțe familiei îndoliate. Colectivul Școlii de conducători Auto SA Arad. (19293)

† COMEMORĂRI †

O caldă aducere aminte în amintirea prietenului nostru,

HAȘ CĂLIN,

la un an de la deces. Nu-l vom uita niciodată! DAN, PACO, OVI, SOSO.

Tristă și neuitată va rămâne ziua de 30 iunie, când se împlinește un an de la dureroasa despărțire prematură, la numai 32 de ani, de tine,

HAȘ CĂLIN-TEODOR,

soț, tată și ginere. Nu te vom uita niciodată! Erika, Robert și socrii.

„Acolo unde tu te-ai dus/ E liniște, răcoare/ În groapa-n care te-odihnești/ Nimic nu te mai doare/ Tu n-ai crezut că boala grea/ Te va răpi cu-adevărat/ Ai sperat să te faci bine/ Dar moartea nu te-a mai lăsat." Dumnezeu să te odihnească în pace!

HAȘ CĂLIN TEODOR.

Nașii Mihăilă, Zenica cu nepoatele Mihaela și Melinda. (19308)

Astăzi se împlinesc 6 luni de când a plecat dintre noi buna noastră mamă, soacră și bunică

BENKŐ VALERIA.

Bunul Dumnezeu să-i dea odihnă veșnică. Familiile MAN MIHAI și CRISTOLOVEANU.

Azi, se împlinește un an de când ne-a părăsit cel care a fost soț, tată, bunic, socru,

CHINDRIȘ VASILE.

Lacrimi, flori și un gând pios de aducere aminte. Nu te vom uita niciodată! Vei rămâne veșnic în veci amintire. Soția, copiii, nepoții și nurorile. Parastasul duminică, la BISERICA GRECO-CATOLICĂ. (19034)

„Moarte, moarte nemiloasă/ M-ai cosit cu neagra-ți coasă/ Într-un ceas al dimineții/ Când eram în floarea vieții."

PĂLUȚA,

azi, în loc să-ți spunem „La mulți ani! rugăm pe bunul Dumnezeu să-ți dea odihnă și liniște. Te plângem mereu, mama, tata, fratele, cumnata și nepoții. Dormi în pace! Familia Buzeșan. (19096)

„Sunt 6 săptămâni/ De când nu mai exiști/ Decât în poze, gând și uneori în vis/ Acolo unde tu te-ai dus/ E liniște, răcoare/ În groapa-n care te-odihnești/ Nimic nu te mai doare." Dormi în pace, scumpul nostru fiu, frate, cumnat și unchi,

CIREAP IOAN,

47 ani. Mama Ana, sora Mimi cu soțul Tibi și fiica Carmina, frații Felician cu soția Mili și Viorel cu soția Doina. (19123)

Dragă soț, tată, bunic, prieten,

MOȘ PETRU.

Azi, 29 iunie, când ar fi trebuit să-ți spunem „La mulți ani!", fiind ziua ta, îți spunem „Să-ți fie țărâna ușoară, Dumnezeu să te odihnească-n pace!" Soția Veta, fiica Angelica, nepotul Sebastian, familia SIMINA. (19177)

† 2 ani de durere, lacrimi și dor s-au scurs de când scumpul și iubitul meu fiu,

FLAVIUS FLORIN MOISE

m-a părăsit pentru totdeauna. „Te-ai stins lumina mea frumoasă/ De-ai ști durerea cum m-apasă/ De-acolo sus de mă privești/ Să știi că-n gândul meu trăiești/ Tu care ai fost soarele meu/ Te-ncredințez lui Dumnezeu/ Dumnezeu să te odihnească/ Îngerii să te păzească." Vei rămâne veșnic viu în inima mea. Slujba de parastas are loc duminică, 30 iunie 2002, la Biserica Ortodoxă Gai. Mami. (19272)

S-au scurs doi ani de când scumpul și dragul nostru nepot și verișor,

FLAVIUS FLORIN MOISE

nu mai este printre noi. Noi îl rugăm pe bunul Dumnezeu să-i dea odihnă veșnică și somnul lin. Bunica Ana, familiile: Boieș, Flueraș, Stelea și Clepea. (19272)

Astăzi, de ziua ta, în loc să-ți spunem „La mulți ani" dragul nostru

JULEAN PETRU (PESCA),

rugăm pe bunul Dumnezeu să te odihnească în pace! Familia Julean din Curtici. (2666948)

Azi, 29 iunie, se împlinește un an de când ne-a părăsit cel care a fost soț și tată,

VUICIN GHEORGHE.

Vom rămâne veșnic nemângâiate, soția MARIANA și fiica RAMONA. Odihnească-se în pace. (2666929)

Neprețuitului bunic, părinte, soț și socru,

PAVEL ZÂRNA,

de ziua numelui, am vrea să fii cu noi, în viață, să ne aduni în casa ta, să ne dai sfaturi și învățăminte și să fim în prejma ta. Te vom prețui mereu, cu toată dragostea noastră și mereu vei fi lângă noi. Toți cei dragi, ai tăi. (19028)

Lacrimi, flori și un gând de aducere aminte, la împlinirea unui an de la moartea celei care a fost

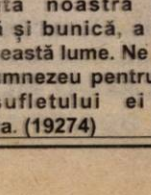

FLORICA CIUCU,

mamă, soacră, bunică și cuscră. Vei rămâne veșnic în amintirea noastră. Familiile: CIUCU și SFĂT. (19228)

De Sf. PETRU și PAVEL se împlinește un an de la decesul celui care a fost

pl. ajutant r. DEHELEAN PETRU,

veteran. Dumnezeu să-l odihnească! Soția Măriuța, Pavel și Lenuța. (2669610)

În 2 iulie se împlinește un an de la decesul scumpei noastre soție, mamă, bunică, soră, cumnată,

MOCUȚA VERGINIA.

Slujba de pomenire va avea loc azi, la Biserica Ortodoxă UTA, ora 11. Familia îndoliată. (19265)

Au trecut șase ani de când cea care a fost

ȘICLOVAN ECATERINA,

iubita noastră soție, mamă și bunică, a trecut din această lume. Ne rugăm lui Dumnezeu pentru odihna sufletului ei bun. Familia. (19274)

Celor care l-au cunoscut le aducem aminte că au trecut 6 săptămâni de la cumplitul accident care l-a luat dintre noi pe cel care ne-a fost tată și soț

col. (r) DUMITRU IOAN MEMETEA.

Slujba de pomenire va avea loc duminică, 30 iunie 2002, ora 15, la Cimitirul Eternitatea. „Tată, tu pentru noi nu ai murit. Mor doar cei care sunt uitați." CARMEN, LIANA, IONUȚ și OVIDIU.

Se împlinesc 30 ani de la moartea iubitului nostru fiu, soț, tată și bunic

JIVA MITRICI.

Nu te vom uita niciodată. Mama LIUBIȚA, soția SERA, DRAGA GEORGE, IASMINA și BRANKA. (19302)

Pios omagiu, eternă recunoștință și veșnică amintire celui care a fost iubitul nostru soț, tată și fiu

BRĂDEAN DORIN,

la 8 ani de la trecerea sa la cele veșnice. Dumnezeu să-l odihnească în pace! Familia în veci nemângâiată. (19299)

Azi, 29 iunie, se împlinesc 6 luni de când a plecat pe un drum fără întoarcere cea care a fost

IANC PARASCHIVA.

O lacrimă, o floare, o lumânare pe tristul ei mormânt. Dumnezeu să o odihnească în pace! Familia IANCU. (19294)

Cu durere în suflet anunțăm împlinirea a 6 săptămâni de la decesul scumpului nostru soț, tată, socru și bunic

LULUȘA PAVEL (BUBU).

Parastasul de pomenire va avea loc duminică, 30 iunie 2002, ora 12, în Gai, str. Alecsandru cel Bun nr. 14. Cât ai trăit te-am iubit, cât vom trăi, te vom plânge. Familia. (19306)

Restaurantul LA PLAZZA
Angajează ospătar, bucătar, ajutor bucătar telefon 094.507.211
Vă invită zilnic între orele 12 - 24
Meniuri deosebite în condiții excelente (aer condiționat, purificator fum)
TELEFON 228.616

PROGRAM DE FUNCȚIONARE A BIROULUI
PE PERIOADA
1 IULIE - 9 SEPTEMBRIE 2002

Biroul Notarial Public
din municipiul Arad,
B-dul V. Milea nr. 33-37, jud. Arad

anunță onoratei clientele programul de funcționare al biroului

- de la **1 iulie** la **2 august 2002**
  programul va fi între orele 9 și 15
  Notari: **MOȚ ANGELICA**
  CIOIA MARIA
- de la **5 august** la **6 septembrie 2002**
  programul va fi între orele 9 și 15
  Notari: **CRIȘAN MARCEL BUJOR**
  FLUERAȘ PETRU

Urmând ca de la **9 septembrie 2002** să se reia programul obișnuit al biroului.

În perioada 1 iulie - 09 septembrie 2002 activitatea la sediile secundare din comuna Vinga și comuna Felnac este suspendată, urmând a fi reluată în program obișnuit din 10 septembrie 2002.

(9877703)

Magazin AMET
Tel. 255.895 Str. CRIȘAN nr. 2

OFERTĂ SPECIALĂ

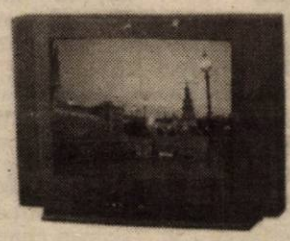

TELEVIZOARE NEI

Color Diagonala 51 cm - **4.990.000 lei**

Alb - negru Diagonala 31 cm - **999.000 lei**

(2500260)

OFERTA LUNII IULIE

Grupul Școlar de Arte și Meserii „Spiru Haret” UCECOM Arad

face înscrieri pentru **absolvenții de 8 clase** (cu sau fără examen de capacitate) la **Școala Profesională** cu durata de 3 ani, la următoarele meserii:

- Frizer, coafor, manichiurist, pedichiurist
- Bijutier
- Mecanic auto
- Tinichigiu vopsitor auto
- Electrician auto
- Ospătar, barman, vânzător
- în unități de alimentație publică
- Operator calculatoare pentru comerț și alimentație publică
- Cofetar patiser
- Bucătar
- Ceasornicar

Înscrierile se fac la sediul școlii din strada Emil Gârleanu nr. 1 între orele 9-16, **informații suplimentare la telefon:** 280.967 începând cu data de 24 iunie 2002. (9877690)

S.C. DARIMEX AGROPRODEX S.A.
cu sediul în Arad, str. Cameliei nr. 1-3

URGENT
Angajează
MUNCITOARE
PENTRU
PRELUCRAT
MAȚE NATURALE

Telefon: 289.800

(9877702)

CONVOCATOR

S.C. FRIGORIFER S.A.
cu sediul în Arad, Calea 6 Vânători nr. 55

convoacă Adunarea Generală Ordinară a Acționarilor pe data de 15.07.2002 orele 10,00, la sediul societății cu următoarea ordine de zi:

1. Numirea de noi membri în Consiliul de Administrație și în Comisia de Cenzori

În cazul în care Adunarea Generală nu va avea loc, aceasta se reprogramează pe data de 16.07.2002, în același loc, cu aceeași ordine de zi. (9877707)

ASIROM
S.C. ASIGURAREA ROMÂNEASCĂ - ASIROM S.A

S.C. ASIROM S.A. Arad cu sediul în Arad, str. N. Grigorescu nr. 1-3, organizează în data de 15.07.2002, orele 11, la sediul menționat, licitație publică în vederea vânzării imobilului situat în Ineu str. Avram Iancu nr. 5.

În vederea participării la licitație, solicitanții vor depune la CEC pe numele S.C. ASIROM S.A. Arad sau direct în contul 55. 1 deschis la BCR Arad o garanție de 30.000.000 lei și o taxă de participare de 100.000 lei la casieria S.C. ASIROM S.A. Arad, cu trei zile înainte de data licitației.

Documentația licitației și alte informații se pot obține sediul sucursalei.

S.C. PREFIN EST EUROPE S.R.L.
ANGAJEAZĂ STR. 6 VÂNĂTORI, NR. 35/A - ARAD

SECRETARĂ DE PRODUCȚIE
Condiții:
- Studii superioare sau medii
- Cunoștințe și experiență operare PC (Word, Excel)
- Domiciliul stabil în Arad sau împrejurimi
- Cunoașterea limbii italiene este importantă.

OPERATOR DE PRODUCȚIE (bărbat sau femeie)
Condiții:
- Experiență în domeniul confecțiilor și cunoașterea limbii italiene constituie un avantaj
- Studii superioare
- Cunoștință și experiență operare PC (WORD, EXCEL)
- Domiciliul stabil în Arad sau împrejurimi

Cei interesați se vor prezenta la sediul societății cu cartea de muncă, buletinul de identitate, diploma sau adeverința care atestă pregătirea școlară și calificarea, începând cu data apariției anunțului în ziar, de luni până vineri începând cu ora 7,00.

Salarizarea va fi atractivă, conform experienței de lucru.

(2733452)

Nuova Ario S.A. societate comercială cu capital străin integral

ANGAJEAZĂ:
- lăcătuși montatori - femei
- presatori
- inginer sau subinginer coordonator producție

Se oferă: - salarii atractive
- bonuri de masă
- perspective de promovare

Cererile și C.V. se pot trimite prin fax la nr. **275.446** sau personal la sediul societății din **str. Cocorilor nr. 24/A.**
Informații la telefon 275.406 Biroul Personal.

(9877705)

★★★★★
PRO CONFORT
Importator direct

GARANTAT CELE MAI MICI PREȚURI!!!

- mochete
- covoare
- linoleum (BELGIA), accesorii

(2366317)

ARAD, CALEA A. VLAICU BL. Z20
Tel/Fax 348.788 093/577-177.

„CABINET DR. DANA OLAR” SRL
anunță începerea activității cu data de **1 iulie 2002,** în sediul din str. Andrei Mureșanu nr. 9

cu următoarele specializări:

- PNEUMOLOGIE - DR. OLAR DANA, DR. COZMA MARIA
- CARDIOLOGIE - DR. PAYTEK MARIA
- DERMATOLOGIE - DR. CERNAT ELENA
- BOLI INFECȚIOASE - DR. NICA MIHAELA
- EKG
- SPIROMETRIE
- TRATAMENTE

Consultații pe baza programărilor telefonice:
0257/252.951 între orele 9-14.

(9877706)